

# 説明ターゲット

本簿冊には欠頁等があります。

0 1 2 3 4 5 6 7 8 9 10

康德元年拾月

滿洲國政府公報日譯

310  
84270  
101

内閣文庫  
一三〇冊  
八四三九〇号  
和書

郵政傳達立寄附包等之種類  
昭和七年八月十九日 第三種郵便法  
施行 昭和七年十月十日 施行

政府公報日譯 第二百九號附錄

310

101

康德元年十月政府公報日譯目錄

自第一百七十六號  
至第二百零號

公文	山	送達機關	月日	公報	頁數
百十九 森林事務所官制中改正ノ件	令		10.8	九	三
百二十 國都建設局官制中改正ノ件	令		10.8	九	三
百二十一 國務院各部官制中改正ノ件	令		10.8	九	三
百二十二 官制ニ臨時ニ職員ヲ置クノ件	令		10.8	九	三
百二十三 高等官等俸給令中改正ノ件	令		10.8	九	三
百二十四 官制	令		10.11	九	三
百二十五 稅捐局官制改正ノ件	令		10.11	九	三
百二十六 高等官等俸給令中改正ノ件	令		10.11	九	三
百二十七 委任官等俸給令中改正ノ件	令		10.11	九	三
百二十八 官吏恤金法	令		10.11	九	三
百二十九 官吏退職死亡賜金法	令		10.11	九	三
百三十 陸軍服制中改正ノ件	令		10.11	九	三
百三十一 測量制限法	令		10.11	九	三
百三十二 高等官等俸給令中改正ノ件	令		10.11	九	三
百三十三 中央卸賣市場法	令		10.11	九	三
十 大同二年敕令第七十九號施行ニ關スル件	令		10.15	二	一

○民	政	部	月日	公報	頁數
十二 哈爾濱警察廳所屬警察署ノ名稱、位置及管轄區域中改正	部		10.10	一〇	一
十三 康德元年度車牌捐證樣式	部		10.15	一三	一
三十 收入印紙ヲ以テ納付セシムル財政部所管ノ手数料ノ種目指定ニ關スル件	部		10.6	一三	一
三十一 收入印紙發售規則	部		10.10	一三	一
九 森林事務所ノ名稱、位置及管轄區域	部		10.9	一五	一
十 收入印紙ヲ以テ納付スル手数料ニ關スル件改正	部		10.14	一五	一
三十二 交通部分科規程中改正ノ件	部		10.13	一五	一
三十三 郵便切手及葉書ニ關スル部令中改正	部		10.18	一五	一
四 司法部法學校規程	部		10.15	一五	一
十一 康德元年度車牌捐證樣式	部		10.15	一五	一

任	免	及	指	級	月日	公報	頁數
● 洛合康(國都建設局屬官)等						10.1	一
● 愛澤英男(熱河省公署屬官)等						10.7	一
● 戰領資(興安北分省公署屬官)等						10.16	一

政府公報日譯目錄 康德元年十月

761	狂犬報告表	各省長等	10,100
768	遼河水上警察局長止ノ件	奉天省長等	10,100
773	大同元年前ノ積發殘金免除ノ件	奉天省長等	10,100
775	商埠地區域内ノ國有財産管理處分要領	各省長等	10,100
787	地方捐稅徵收ニ關スル善後辦法	奉天省長等	10,100
○財政部			
345	新銀行設立心得	奉天新銀行設立委員會	9,000
356	收入印紙ヲ以テ納付セシムベキ歲入金ニ關スル取扱注意事項	各稅務監督署長等	10,100
360	商埠地區域内ノ國有財産管理處分要領	各省長等	10,100
362	財政部所管國有財産取扱規程	所屬各機關長	10,100
597	民事訴訟手續ノ書證取扱細則	各省區高等法院	9,000
641	民事卷宗保存規程及細則ノ說明	最高法院等	10,100
642	監獄再犯調査表	各省區高等檢察廳等	10,100
702	刑務費豫算ニ關スル件	檢察廳等	10,100
○實業部			
311	商標局ニ對スル手續代理人取消	海關總長	10,100
○外交部			
110	商埠地區域内ノ國有財産管理處分要領	各省長等	10,100
○興安總署			
757	助產士產婆認可資格標準	各省長等	10,100
○國務院			
37	皇帝陛下地方御巡狩ノ件	軍政部等	10,100
38	海龍縣稅捐局印信送付ノ件	財政部	10,100
757	助產士產婆認可資格標準	各省長等	10,100

804	豫算追加申請期間ノ件	各分省省長	10,100
848	接收區域調查報告書	東南省省長	10,100
857	河夾心子接收ノ件	西分省省長	10,100
870	地方捐稅徵收ニ關スル善後辦法	奉天省長等	10,100
○奉天省公署			
61	被廢署寫真保存規程	各縣公署等	10,100
117	黑龍江省公署	各縣長	9,000
117	黑龍江省公署	各縣長	9,000
181	主要物品輸出輸入調査表	各縣商會	9,000
192	教職員及學生ノ注意事項	各縣公署	10,100
193	旅旅券配給心得	各縣公署	10,100
○北滿特別區公署			
593	奉天高等檢察廳	賈紹元等	9,000
233	海城分廳書記官等收賄ノ件	各廳庭縣監所	10,100
○國務院			
217	大同二年度歲出豫算中康德元年度繰越承認額	財政部大臣	9,000
218	大同二年度歲出豫算中康德元年度繰越承認額	財政部大臣	9,000
219	大同二年度歲出豫算中康德元年度繰越承認額	財政部大臣	9,000
230	康德元年度投資特別會計歲入科目追加	財政部大臣	9,000
231	大同二年度歲出豫算中康德元年度繰越承認額	總務廳長	9,000
○財政部			
233	銀行營業繼續ノ件	恆泰銀行	10,100
234	銀行營業繼續ノ件	奉天泰記號	9,000
234	銀行營業繼續ノ件	萬德恒	9,000
235	銀行營業許可申請ノ件	福順仁銀行	10,100
236	銀行營業繼續ノ件	永豐興營業主	10,100
233	大同二年度歲出豫算中康德元年度繰越承認額	總務廳長	10,100
234	大同二年度歲出豫算中康德元年度繰越承認額	總務廳長	10,100
238	大同二年度一般會計歲入科目追加	總務廳長	10,100
41	大同二年度歲出豫算中康德元年度繰越承認額	民政部大臣	10,100
42	大同二年度歲出豫算中康德元年度繰越承認額	交通部大臣	10,100
47	大同二年度歲出豫算中康德元年度繰越承認額	財政部大臣	10,100
51	大同二年度歲出豫算中康德元年度繰越承認額	民政部大臣	10,100
○民政部			
46	各縣捐稅之未合金額ニ關スル件	黑龍江省長	9,000
49	田賦稅提成ニ關スル件	吉林省長	9,000
49	蒙地經費及過期罰款ニ關スル件	黑龍江省長	9,000
52	馬車捐等新設ノ件	吉林省長	9,000
54	農捐及地皮租徵收ノ件	奉天省長	9,000
56	日本入方法人代表トナル場合ノ指示ヲ請フ件	奉天省長	9,000
266	保證金沒收ノ場合ノ利子ニ關スル件	奉天省長	10,100

二二七	銀行營業許可申請ノ件	福記銀行	1010	二六	五八三	電氣工事施行等認可ノ件	延吉電業公司	1013	二六
二二八	銀行營業繼續ノ件	營口永泰恆	1010	二六	五九〇	設立登記ノ件	東興兩合公司	1016	二七
二四〇	銀行營業繼續ノ件	會合公營業主	1013	二五	六〇八	電氣事業經營許可申請ノ件	南滿電氣會社	1019	二七
二四一	銀行營業繼續ノ件	東昌盛營業主	1013	二五	六〇九	鳳凰城冠山開送電線建設ノ件	南滿電氣會社	1019	二七
二四二	銀行營業繼續ノ件	人和福洮南	1013	二五	六一六	營業執照下付ノ件	遼陽電燈公司	1019	二七
二五〇	銀行營業繼續ノ件	興和盛源記	1017	二六	六三七	電氣事業經營ノ件	鳳城電業公司	1013	二六
二五一	銀行營業繼續ノ件	瑞昌興	1017	二六	六六三	海倫縣第二回農產物品評會助成金下付申請ノ件	黑龍江省長	1013	二七
二五二	銀行營業繼續ノ件	滙源長	1017	二六	一六二	新東京學院設立ノ件	新東京特別市長	1013	二七
二五三	銀行營業繼續ノ件	天增	1017	二六	一六四	暫行私立學校取締規程審査ノ件	奉天省長	1016	二七
二五四	銀行營業繼續ノ件	增盛興	1017	二六					
二五五	銀行營業繼續ノ件	同昌盛	1017	二六					
二五六	銀行營業繼續ノ件	德泉	1017	二六					
二五七	銀行營業繼續ノ件	巨興	1017	二六					
二五八	銀行營業繼續ノ件	大發	1017	二六					
二五九	銀行營業繼續ノ件	永發	1017	二六					
二六〇	銀行營業繼續ノ件	慶豐	1017	二六					
二六四	銀行營業許可申請ノ件	興盛長銀行	1018	二六					
二六五	中國銀行新立屯寄莊廢止申請ノ件	中國銀行	1018	二六					
二六六	銀行營業許可申請ノ件	海拉爾銀行	1018	二六					
二六九	銀行營業許可申請ノ件	東盛銀行	1018	二六					
二七〇	銀行營業繼續ノ件	恆豐	1018	二六					
二七一	銀行營業繼續ノ件	東興昌銀行	1018	二六					
二七二	銀行營業繼續ノ件	福昌源銀行	1018	二六					
五七七	設立登記ノ件	大安汽船公司	1018	二六					

佈告

- 一 皇帝陛下地方御巡狩ノ件
- 二 匪賊ノ連絡及林木ノ盜伐禁止ノ件
- 三 匪賊ノ連絡及林木ノ盜伐禁止ノ件
- 四 匪賊ノ連絡及林木ノ盜伐禁止ノ件
- 五 匪賊ノ連絡及林木ノ盜伐禁止ノ件
- 六 匪賊ノ連絡及林木ノ盜伐禁止ノ件
- 七 匪賊ノ連絡及林木ノ盜伐禁止ノ件
- 八 匪賊ノ連絡及林木ノ盜伐禁止ノ件
- 九 匪賊ノ連絡及林木ノ盜伐禁止ノ件
- 一〇 匪賊ノ連絡及林木ノ盜伐禁止ノ件
- 一一 匪賊ノ連絡及林木ノ盜伐禁止ノ件
- 一二 匪賊ノ連絡及林木ノ盜伐禁止ノ件
- 一三 匪賊ノ連絡及林木ノ盜伐禁止ノ件
- 一四 匪賊ノ連絡及林木ノ盜伐禁止ノ件
- 一五 匪賊ノ連絡及林木ノ盜伐禁止ノ件
- 一六 匪賊ノ連絡及林木ノ盜伐禁止ノ件
- 一七 匪賊ノ連絡及林木ノ盜伐禁止ノ件
- 一八 匪賊ノ連絡及林木ノ盜伐禁止ノ件
- 一九 匪賊ノ連絡及林木ノ盜伐禁止ノ件
- 二〇 匪賊ノ連絡及林木ノ盜伐禁止ノ件
- 二一 匪賊ノ連絡及林木ノ盜伐禁止ノ件
- 二二 匪賊ノ連絡及林木ノ盜伐禁止ノ件
- 二三 匪賊ノ連絡及林木ノ盜伐禁止ノ件
- 二四 匪賊ノ連絡及林木ノ盜伐禁止ノ件
- 二五 匪賊ノ連絡及林木ノ盜伐禁止ノ件
- 二六 匪賊ノ連絡及林木ノ盜伐禁止ノ件
- 二七 匪賊ノ連絡及林木ノ盜伐禁止ノ件
- 二八 匪賊ノ連絡及林木ノ盜伐禁止ノ件
- 二九 匪賊ノ連絡及林木ノ盜伐禁止ノ件
- 三〇 匪賊ノ連絡及林木ノ盜伐禁止ノ件
- 三一 匪賊ノ連絡及林木ノ盜伐禁止ノ件
- 三二 匪賊ノ連絡及林木ノ盜伐禁止ノ件
- 三三 匪賊ノ連絡及林木ノ盜伐禁止ノ件
- 三四 匪賊ノ連絡及林木ノ盜伐禁止ノ件
- 三五 匪賊ノ連絡及林木ノ盜伐禁止ノ件
- 三六 匪賊ノ連絡及林木ノ盜伐禁止ノ件
- 三七 匪賊ノ連絡及林木ノ盜伐禁止ノ件
- 三八 匪賊ノ連絡及林木ノ盜伐禁止ノ件
- 三九 匪賊ノ連絡及林木ノ盜伐禁止ノ件
- 四〇 匪賊ノ連絡及林木ノ盜伐禁止ノ件
- 四一 匪賊ノ連絡及林木ノ盜伐禁止ノ件
- 四二 匪賊ノ連絡及林木ノ盜伐禁止ノ件
- 四三 匪賊ノ連絡及林木ノ盜伐禁止ノ件
- 四四 匪賊ノ連絡及林木ノ盜伐禁止ノ件
- 四五 匪賊ノ連絡及林木ノ盜伐禁止ノ件
- 四六 匪賊ノ連絡及林木ノ盜伐禁止ノ件
- 四七 匪賊ノ連絡及林木ノ盜伐禁止ノ件
- 四八 匪賊ノ連絡及林木ノ盜伐禁止ノ件
- 四九 匪賊ノ連絡及林木ノ盜伐禁止ノ件
- 五〇 匪賊ノ連絡及林木ノ盜伐禁止ノ件
- 五一 匪賊ノ連絡及林木ノ盜伐禁止ノ件
- 五二 匪賊ノ連絡及林木ノ盜伐禁止ノ件
- 五三 匪賊ノ連絡及林木ノ盜伐禁止ノ件
- 五四 匪賊ノ連絡及林木ノ盜伐禁止ノ件
- 五五 匪賊ノ連絡及林木ノ盜伐禁止ノ件
- 五六 匪賊ノ連絡及林木ノ盜伐禁止ノ件
- 五七 匪賊ノ連絡及林木ノ盜伐禁止ノ件
- 五八 匪賊ノ連絡及林木ノ盜伐禁止ノ件
- 五九 匪賊ノ連絡及林木ノ盜伐禁止ノ件
- 六〇 匪賊ノ連絡及林木ノ盜伐禁止ノ件
- 六一 匪賊ノ連絡及林木ノ盜伐禁止ノ件
- 六二 匪賊ノ連絡及林木ノ盜伐禁止ノ件
- 六三 匪賊ノ連絡及林木ノ盜伐禁止ノ件
- 六四 匪賊ノ連絡及林木ノ盜伐禁止ノ件
- 六五 匪賊ノ連絡及林木ノ盜伐禁止ノ件
- 六六 匪賊ノ連絡及林木ノ盜伐禁止ノ件
- 六七 匪賊ノ連絡及林木ノ盜伐禁止ノ件
- 六八 匪賊ノ連絡及林木ノ盜伐禁止ノ件
- 六九 匪賊ノ連絡及林木ノ盜伐禁止ノ件
- 七〇 匪賊ノ連絡及林木ノ盜伐禁止ノ件
- 七一 匪賊ノ連絡及林木ノ盜伐禁止ノ件

第三種郵便物認可

七二	哈爾濱道署郵局事務開始	1011	二六	七三	陸軍特別大演習記念特殊通信日附印使用	1011	二六	七四	航空郵便線路中改正	1013	二六	七五	立券新聞紙用通信日附印改正	1014	二六	七六	奉天地方御巡狩記念特殊通信日附印	1014	二六	七七	吉林地方御巡狩記念特殊通信日附印	1014	二六	七八	放送無線電話施設ノ件	1014	二六	七九	專用無線通信施設ノ件	1014	二六	八〇	長嶺郵局國內郵便爲替制限額	1014	二六	八一	鑛業出願ニ關スル件	1014	二六	八二	匪賊ノ連絡及林木ノ盜伐禁止ノ件	1014	二六	八三	匪賊ノ連絡及林木ノ盜伐禁止ノ件	1014	二六	八四	匪賊ノ連絡及林木ノ盜伐禁止ノ件	1014	二六	八五	匪賊ノ連絡及林木ノ盜伐禁止ノ件	1014	二六	八六	匪賊ノ連絡及林木ノ盜伐禁止ノ件	1014	二六	八七	匪賊ノ連絡及林木ノ盜伐禁止ノ件	1014	二六	八八	匪賊ノ連絡及林木ノ盜伐禁止ノ件	1014	二六	八九	匪賊ノ連絡及林木ノ盜伐禁止ノ件	1014	二六	九〇	匪賊ノ連絡及林木ノ盜伐禁止ノ件	1014	二六	九一	匪賊ノ連絡及林木ノ盜伐禁止ノ件	1014	二六	九二	匪賊ノ連絡及林木ノ盜伐禁止ノ件	1014	二六	九三	匪賊ノ連絡及林木ノ盜伐禁止ノ件	1014	二六	九四	匪賊ノ連絡及林木ノ盜伐禁止ノ件	1014	二六	九五	匪賊ノ連絡及林木ノ盜伐禁止ノ件	1014	二六	九六	匪賊ノ連絡及林木ノ盜伐禁止ノ件	1014	二六	九七	匪賊ノ連絡及林木ノ盜伐禁止ノ件	1014	二六	九八	匪賊ノ連絡及林木ノ盜伐禁止ノ件	1014	二六	九九	匪賊ノ連絡及林木ノ盜伐禁止ノ件	1014	二六	一〇〇	匪賊ノ連絡及林木ノ盜伐禁止ノ件	1014	二六
----	-------------	------	----	----	--------------------	------	----	----	-----------	------	----	----	---------------	------	----	----	------------------	------	----	----	------------------	------	----	----	------------	------	----	----	------------	------	----	----	---------------	------	----	----	-----------	------	----	----	-----------------	------	----	----	-----------------	------	----	----	-----------------	------	----	----	-----------------	------	----	----	-----------------	------	----	----	-----------------	------	----	----	-----------------	------	----	----	-----------------	------	----	----	-----------------	------	----	----	-----------------	------	----	----	-----------------	------	----	----	-----------------	------	----	----	-----------------	------	----	----	-----------------	------	----	----	-----------------	------	----	----	-----------------	------	----	----	-----------------	------	----	----	-----------------	------	----	-----	-----------------	------	----

●謝電	日本京都市長ノ謝電	九、四	三
●謝電	日本渡賀縣知事ノ謝電	九、六	三
●謝電	日本兵庫縣知事ノ謝電	九、六	三
●行幸	陸軍特別演習御統監	九、三	三
●賜宴	西公園ニ臨御賜宴アラセラル	九、三	三
●拜謁	米國新聞記者ローエル、メレット等	九、九	二
●行幸	英國産業觀察團バーンビー卿等	九、二〇	二
●行幸	奉天御巡狩	九、九	二
●行幸	吉林御巡狩	九、九	二

●規程	●營口探運局分課規程	一〇、三〇	一八
●駐留各國使領館ノ通知	●駐哈波蘭領事館ノ件	一〇、一五	二九
●駐哈波蘭領事新任館員著任ノ件	●駐哈伊國領事新任館員著任ノ件	一〇、一五	二九
●駐哈伊國領事新任館員著任ノ件	●駐哈伊國領事新任館員著任ノ件	一〇、一〇	二八
●財政事項	●最近ニ於ケル朝鮮銀行券發行高ノ膨脹狀況	九、三	八
●財政事項	●七月中全中國貿易概況	九、四	九
●財政事項	●山海關ニ於ケル金融狀況	九、三	七
●財政事項	●中國側長城設關ニ關スル件	九、三	六
●財政事項	●金融合作社業務概況(九月末)	一〇、一	一〇
●財政事項	●八月分新滿洲港對外貿易	一〇、一	一〇
●財政事項	●最近三箇年ニ於ケル朝鮮通過日本對滿重要輸出品	一〇、一	一〇
●交通事項	●滿洲發售貨物朝鮮自由通過許可ノ件	九、六	五

●營口港船舶概況(九月中)	一〇、一〇	三三	
●大連港ヲ起點トスル滿洲特産物輸送航路	一〇、一〇	三三	
●商工事項	●八月中安東主要商況	九、三〇	一〇
●商工事項	●中華民國ニ於ケル棉花ノ取締	九、三〇	一〇
●商工事項	●安東水災ノ爲存貯絲工場及油房ノ蒙リタル損害狀況	九、三〇	一〇
●商工事項	●天津ニ於ケル棉花貿易概況	九、三〇	一〇
●商工事項	●營口ニ於ケル煉瓦工業	九、三〇	一〇
●商工事項	●本年四月ヨリ八月迄鴨綠江上流各地ヨリ安東ニ到着シテ	九、三〇	一〇
●商工事項	●ル被克及特産物統計	九、三〇	一〇
●商工事項	●營口ニ於ケル油坊工業	九、三〇	一〇
●商工事項	●關東州産鶏卵ノ現在及將來	九、三〇	一〇
●商工事項	●營口ニ於ケル高粱酒ノ狀況	九、三〇	一〇
●商工事項	●營口ニ於ケル油製製造業	九、三〇	一〇
●物價調査事項	●第十一次小賣物價調査	九、三〇	一〇
●農業事項	●河北省農業概況	一〇、一〇	三三
●戶口調査事項	●奉天市戶口數ニ人口(八月末)	一〇、一〇	三三
●戶口調査事項	●首都西郊新市街地區戶口數(十月)	一〇、一〇	三三
●戶口調査事項	●首都警察廳管内戶口數(八月末)	一〇、一〇	三三
●戶口調査事項	●首都警察廳管内戶口數(九月末)	一〇、一〇	三三
●官署事項	●學校開設(高等師範學校)	九、三〇	一〇

●高等師範學校開校籌備處廢止	一〇、一	三	
●職務代行(實業部總務司長代理ノ件)	一〇、一	三	
●入學許可(司法部法學校)	一〇、一	三	
●奉天獸醫養成所馬政局委託生	一〇、一〇	二	
●警察事項	●中央警察學校本科卒業生	一〇、一	二
●警察事項	●サルバドル國賑災義捐者ト金額	一〇、一〇	二
●官署事項	●小泉三郎(總務廳)等	九、三	八
●官署事項	●徐尙志(財政部)等	九、四	七
●官署事項	●後藤一郎(中央觀察廳)等	九、六	五
●官署事項	●齊默特色木不勒(興安總署)等	一〇、一	五
●官署事項	●松村寛(外交部)等	一〇、二	四
●官署事項	●毛里英於菟(總務廳)等	一〇、三	三
●官署事項	●西山政猪(文政部)等	一〇、三	三
●官署事項	●横山龍一(財政部)等	一〇、四	二
●官署事項	●直木倫太郎(國道局)等	一〇、四	二
●官署事項	●東次郎(民政部)等	一〇、四	二
●官署事項	●桑名桐男(民政部)等	一〇、四	二
●官署事項	●宮脇興二(總務廳)等	一〇、四	二
●官署事項	●玉菱(文政部)等	一〇、四	二
●官署事項	●船谷利一(總務廳)等	一〇、五	一
●官署事項	●一條林治(文政部)等	一〇、五	一
●官署事項	●松岡三雄(交通部)等	一〇、五	一
●官署事項	●秋田文之(總務廳)等	一〇、五	一
●官署事項	●長尾吉五郎(民政部)等	一〇、九	一
●官署事項	●向井俊郎(統計處)等	一〇、三	三
●官署事項	●張燕卿(實業部)等	一〇、三	三
●官署事項	●包允榮(民政部)等	一〇、三	三
●官署事項	●守田文吉(民政部)等	一〇、三	三
●官署事項	●内海二郎(交通部)等	一〇、三	三
●官署事項	●長尾吉五郎(民政部)等	一〇、三	三
●官署事項	●飯澤重一(法制局)等	一〇、三	三
●官署事項	●王沈升(民政部屬官)病歿	八、一	三
●官署事項	●高興阿(興安警察局長)病歿	九、二	六
●官署事項	●岩永靜雄(虎林縣屬官)殉職	八、四	七
●官署事項	●富浦久一(民政部屬官)殉職	八、三〇	七
●官署事項	●後藤一郎(中央觀察廳)病歿	一〇、九	一
●官署事項	●郭英(郵局書記)病歿	九、三〇	一〇
●官署事項	●西萬壽大街一部道路築造工事等	九、三〇	一〇
●官署事項	●吉林大路小舖石鋪裝工事等	九、三〇	一〇
●官署事項	●興仁大路第一區テラフオード基礎工事等	一〇、六	七〇
●官署事項	●虎山拜泉線木橋架設工事等	九、八	一〇
●官署事項	●安東省公署廳舎修繕工事等	九、九	一〇
●官署事項	●海拉爾橋架設工事	一〇、三	一〇
●官署事項	●工業地帯第一期探査調査試掘工事等	一〇、七	一〇
●官署事項	●嶺東路以南道路道形築造工事等	一〇、三	一〇
●官署事項	●檢定證印及消印等	九、三	一〇
●官署事項	●オフセツト校正機等	九、三	一〇



郵政掛立券按照總包寄送之報紙  
 昭和七年八月十九日 第三種郵便物認可  
 康德元年十月一日發行(日刊)

# 政府公報日誌

康德元年十月一日  
 第百七十六號 月曜日

## 任免及指敍

(各通) 國都建設局屬官 同 落合 康輔 同 松木 亮輔 同 三田 正夫 同 龍ヶ江 良榮 同 淺井 初榮 同 和泉 三夫 同 小田 繁夫 同 富田 豐三 同 赤松 有堂 同 許華 三堂 同 王復 恩堂 同 橋本 速水 同 古口 長三 同 國都建設局屬官 同 徐青 梯 同 高萬 鐘 同 吉田 保四郎 同 國都建設局技士 同 黒水 泰治		(各通) 國都建設局屬官 同 三田 正夫 同 龍ヶ江 良榮 同 淺井 初榮 同 和泉 三夫 同 小田 繁夫 同 富田 豐三 同 赤松 有堂 同 許華 三堂 同 王復 恩堂 同 橋本 速水 同 古口 長三 同 國都建設局技士 同 徐青 梯 同 高萬 鐘 同 吉田 保四郎 同 國都建設局技士 同 黒水 泰治	
(各通) 國都建設局技士 同 秋山 顯三 同 佐藤 與三 同 瀧本 定枝 同 林樹 枝 同 小田 花貫 同 片岡 三郎 同 水野 潔郎 同 長野 信一 同 竹澤 吉信 同 井上 武實 同 吉永 實一 同 水川 純二 同 花田 麟熊 同 佐々木 心策 同 須崎 荒太 同 種村 岩雄 同 土井 健次 同 中川 久道 同 國都建設局技士 同 柴谷 廣吉 同 村越 市太 同 友廣 鐵郎 同 七田 實		(各通) 國都建設局技士 同 秋山 顯三 同 佐藤 與三 同 瀧本 定枝 同 林樹 枝 同 小田 花貫 同 片岡 三郎 同 水野 潔郎 同 長野 信一 同 竹澤 吉信 同 井上 武實 同 吉永 實一 同 水川 純二 同 花田 麟熊 同 佐々木 心策 同 須崎 荒太 同 種村 岩雄 同 土井 健次 同 中川 久道 同 國都建設局技士 同 柴谷 廣吉 同 村越 市太 同 友廣 鐵郎 同 七田 實	



(各通) 田村初代志 清田光藏 藤尚人  
任國都建設局技士敘委任二等  
康德元年七月一日

給二級俸	國都建設局屬官	落合康
給四級俸	國都建設局屬官	松木亮輔
給月俸百十五圓	國都建設局屬官	三田正夫
給月俸百十五圓	國都建設局屬官	龍ヶ江良榮
給五級俸	國都建設局屬官	淺井初
(各通)	國都建設局屬官	和泉與三
給六級俸	國都建設局屬官	小川繁夫
(各通)	國都建設局屬官	富田豐
給七級俸	國都建設局屬官	赤松有三
(各通)	國都建設局屬官	薛華堂
給月俸百四十圓	國都建設局屬官	王復恩

(各通)	國都建設局屬官	橋本連水
給八級俸	國都建設局屬官	古口長三
給月俸九十五圓	國都建設局屬官	徐青梯
給月俸九十圓	國都建設局屬官	高萬鐘
給月俸八十五圓	國都建設局屬官	吉田保四郎
給二級俸	國都建設局技士	黒水泰治
(各通)	國都建設局技士	秋山顯三郎
給三級俸	國都建設局技士	佐藤與三松
(各通)	國都建設局技士	小花貫一
給四級俸	國都建設局技士	瀧本定治
(各通)	國都建設局技士	片岡三郎
給五級俸	國都建設局技士	水越國三郎
(各通)	國都建設局技士	長野吉信
給六級俸	國都建設局技士	竹澤吉信
(各通)	國都建設局技士	井上武實
給六級俸	國都建設局技士	吉永實

第三種郵便物認可

給月俸百五十五圓	國都建設局技士	林樹枝
(各通)	國都建設局技士	水川純二
給月俸百五圓	國都建設局技士	花田隣熊
(各通)	國都建設局技士	佐々木心策
給月俸九十五圓	國都建設局技士	須崎荒太
給月俸八十五圓	國都建設局技士	種村岩雄
給七級俸	國都建設局技士	土井健次
給八級俸	國都建設局技士	染谷廣吉
給月俸七十五圓	國都建設局技士	村越市太郎
給九級俸	國都建設局技士	友廣鐵郎
(各通)	國都建設局技士	中川久道
給四級俸	國都建設局技士	七田實
給四級俸	國都建設局技士	田村初代志
給四級俸	國都建設局技士	清田光藏

給六級俸 國都建設局技術處勤務ヲ命ズ  
國都建設局技士 藤尚人

給月俸九十五圓 國都建設局技術處勤務ヲ命ズ  
康德元年七月一日 財政部屬官 朴巖

給月俸八十五圓 財政部稅務司轉勤ヲ命ズ  
康德元年九月一日 財政部屬官 津田茂

給月俸九十五圓 財政部總務司兼務ヲ命ズ  
康德元年九月二十五日 財政部屬官 津田茂

**訓令**  
司法部訓令民字第五九七號 各省區高等法院ニ命ス

民事訴訟手續ニ於テ書證ノ申立ハ該證書ヲ提出シテ之ヲ爲スベク(民事訴訟條例第四百三條)而シテ證書ヲ提出スル原簿ヲ以テ爲スベキコト民事訴訟條例ニ明文ノ規定アリ(同條例第四百十七條)然レドモ右ニ所謂證書ノ提出トハ口頭辯論ヲ開キタルトキハ法庭ニ於テ其ノ他ノ場合ハ當該法院ニ於テ之ヲ當該事件ヲ審判スベキ各推事ニ提出シ以テ右證書ヲ閱讀スルノ機會ヲ與フルヲ意味スルモノニシテ必ズシモ其ノ原本ヲ法院内ニ又ハ當該訴訟記録ニ留置スルヲ必要トスルモノニ非ズ事

法院ハ該原本ヲ閱讀シテ其ノ證明力ニ付心證ヲ得タルトキハ直チニ之ヲ當事者ニ返還スベキヲ原則トス右ハ民事訴訟條例第四百二十八條等ノ規定ニ照スモ明白ク然レドモ書證ノ原本ヲ當事者ニ返還スルトキハ法院ニ於テ當該事件調査ノ上必要ナル都度更ニ當事者ヲシテ之ヲ提出セシメザルベカラザルノ結果煩瑣ニ堪ヘズ延イテハ訴訟手續ヲ延延セシムルノ結果ヲ招來スベシ從テ斯ル場合共ノ辦法トシテ當事者ヲシテ原本ノ提出ト同時ニ其ノ寫(形式及内容トモ原本共ノ儘ニ寫シタル書面)ヲ提出セシメ一ハ之ヲ記録中ニ編綴シ一ハ之ヲ相手方ニ交付シ置クトキハ事件ノ處理上法院及當事者雙方ニトテ極メテ便宜ナリ先達國ノ民事訴訟手續ヲ見ルモ以上ノ方法ヲ採用シ圓滑迅速ニ事件ヲ處理シ來レリ本部ハ此ニ鑒ル所アリ爾後本國法院ニ於テモ書證ノ取扱ニ關シ以上ノ方法ヲ採ルコトニ決定シタリ右令達スルニ付貴院ハ之ヲ遵照シ竝ニ所屬ニ轉令シ左記各項細則ニ依リ辦理セシムベシ此ニ令ス

康德元年九月二十日

司法部大臣 馮 炳 清

附 細 則

一 當事者ヲシテ原本ノ提出ト同時ニ必ズ法院及相手方ノ數ニ應ズル共ノ寫ヲ提出セシメ推事ニ於テ右寫本ガ形式及内容ニ於テ原本ト相違ナキモノナリヤ否ヤヲ審査シ若シ相違セル點ナキトキハ右寫中一ヲ記録中ニ編綴シ他ヲ相手方ニ交付シ原本ハ直ニ當事者ニ返還シ必要アル都度提出セシムルコト但シ右寫ガ原本ト相異セル點アルモノナルトキハ其ノ點ヲ指摘シテ之ヲ當事者ニ返還シ更ニ完全ナル寫ヲ提出セシメテ前同様ノ處理ヲ爲スコト

二 右ニヨリ相手方ニ共ノ寫ヲ交付シタルトキハ其ノ受領ノ證トシテ記

第三種郵便物認可

録ニ編綴シタル同一寫ノ餘白ニ寫ヲ受領シタル旨ヲ記載セシム且捺印セシメ置クトコト

三 當事者ニ於テ相互ニ多數ノ書證ヲ提出スルトキハ其ノ紛沓ヲ避ケ且其ノ調査ニ便ナラシムルガ爲原告提出ノモノハ其ノ提出ノ順ニ從ヒ「原第一號證」「原第二號證」「原第三號證」「以下之ニ準ズ」被告提出ノモノハ「被第一號證」「被第二號證」「被第三號證」參加人提出ノモノハ「參第一號證」「參第二號證」「參第三號證」ノ各符號ヲ附スルコト

右符號ハ各寫ノ表面餘白ノ部分ニ明白整然ニ記載スルコト

四 當事者ヨリ書證ヲ提出アリタルトキハ口頭辯論調書ニ例ヘバ原告ハ原第一號證ヲ提出シ云々ノ事實ヲ立證スト述ベタル旨ヲ記載スルコト

五 上訴審ニ於テ當事者ガ書證ヲ提出シタルトキ當該書證ガ既ニ原審ニ於テ提出セラレタルモノナルトキハ更ニ其ノ寫ヲ提出セシムルノ要ナシ蓋シ共ノ書證ノ寫ハ既ニ原審ノ記録ニ編綴シアルヲ以テ前項ニ從ヒ調書ニ記載シ置クトキハ推事ハ之ニ依リ如何ナル書證ガ提出セラレタルカヲ何時ニテモ知ルコトヲ得ルヲ以テナリ但シ此ノ場合ニ於テハ原審ニ於テ提出アリタル際ト同一番號ノ書證トシテ提出セシムルコトヲ要ス例ヘバ原審ニ於テ原第一號證トシテ提出セラレタルモノハ上訴審ニ於テモ原第一號證トシテ提出セシムルガ如シ原審ニ於テ提出セラザリシ書證ヲ當事者ガ上訴審ニ於テ新ニ提出シタルトキハ之ガ寫ヲ提出セシムルハ勿論前記第一項乃至第三項ニ從ヒ處理スベキコト言テ俟タザルコト

六 判決ニ於テ書證ヲ引用スル場合、從來當該書證ノ内容ヲ具體的ニ記

第三種郵便物認可

載シタルモノハ徒ニ判文ヲ複雜ナラシムルヲ以テ爾今書證ヲ引用スル場合ハ單ニ前掲「原第一號證」「被第一號證」「參第一號證」ニヨレバ云々トノミ記載スルコト

前各項ニ付テハ添附ノ雜形參照ノコト

財政部訓令第三四五號

奉天新銀行設立委員會委員長方煜恩ニ令ス

新銀行ノ設立ニ關シテハ左記各項心得ノ上之ヲ實行スベシ此ニ令ス

- 一 資本金ハ二百二十萬圓トスルコト
  - 二 舊株金ニ付テハ欠損補填ノ爲株金額十分ノ切捨ヲ行フベシ
  - 三 預金者ニ對シテハ一口三百圓迄現金ヲ以テ支拂ヒ三百圓ヲ超ユル金額ハ凡テ株金ニ振替フベシ但シ一株ノ金額ニ滿タザル端金ニ付テハ此ノ限ニ在ラズ
  - 四 政府存款ニ付テハ別途指令ノ通取計フベシ
  - 五 哈爾濱所在ノ不動產ノ管理收益ニ付テハ差當リ新銀行ヲシテ之ニ當ラシムルモ其ノ成績良好ナラザルトキハ財政部ハ更ニ有效適切ナル管理方法ヲ命令スルコトアルベキニ付了知スベシ
  - 六 新銀行設立案ノ最終的確定ヲ見タル場合ハ速ニ當部ニ對シ認可申請ヲ爲スベシ
- 康德元年九月二十四日
- 財政部大臣 熙 洽

熱河省公署訓令第一八一號

各縣商會ニ令ス

熱河省内各都市ハ日ニ増シ繁榮シ商業ハ漸次發達スルニ至レリ依テ貨物

政府公報日誌 第七十六號 康德元年十月一日 月報日

ノ輸入及地方物産ノ輸出ニ關シ詳細ニ調査シ以テ參考ニ資セントシ茲ニ特ニ調査表式ヲ規定セルヲ以テ本年七月分ヨリ毎月末一回作成報告シ茲ニ過去七八兩月分モ速ニ作成補送スベシ夫々各縣公署ニ督令辦理方令達スルノ外茲ニ同表式及記入說明各一通ヲ添附シ令達スルニ付貴會ハ遵照ノ上毎月誠實ニ調査報告シ以テ考查ニ資スベシ此ニ命ス

附 主要物品輸出輸入調査表及記入說明各一通

康德元年九月二十五日

熱河省警備司令官 兼省省長職務 張 海 鵬

類別	入			出		
	品名	地點	數量	品名	地點	數量
			金額			金額

記入說明

一 該縣ノ毎月主要輸出入數量及金額ヲ項別ニ統計記入スベシ

二 (地點) 關ハ凡ソ省外及國外輸入輸出品數目ト本省ノ輸出入數目ト相混ズルコトヲ得ズ次行ニ別記スベシ

三 例ヘバ該縣高粱ノ省内某縣輸出入若干省外並ニ國外輸出入若干ノ如ク別々ニ記入シ相混合スルコトヲ得ズ

四 該項主要輸出入物品ハ穀類、皮革類、絨毛類、特產物類、棉布棉織類、日用品類及其ノ他ノ項ニ分ツベシ

### 指 令

#### 國務院指令第一二七號

財政部大臣ニ令ス

大同二年度歳出豫算定額ヲ康德元年度繰越使用ニ關スル件  
來文及附屬書類ハ閱了セリ申請ニ係ル首題ノ件ハ附表ノ通承認ス右遵照  
スベシ附屬書類ハ留存ス此ニ令ス

康德元年九月二十八日

國務總理大臣 鄭 孝 胥

大同二年度歳出豫算康德元年度繰越承認額  
財政部所管

專賣公署特別會計 臨時部

科 目	豫算定額	支出済額及支出スベキ額	豫算定額及不用額	康德元年度繰越承認額
第一款 營業費	三三,〇〇〇.〇〇	三三,〇〇〇.〇〇	—	三三,〇〇〇.〇〇
第二款 新設費	三三,〇〇〇.〇〇	—	—	三三,〇〇〇.〇〇
第四目 工場新設費	—	—	—	一五,一三四〇.〇〇

#### 國務院指令第一二八號

大同二年度歳出豫算定額ヲ康德元年度繰越使用ニ關スル件  
來文及附屬書類ハ閱了セリ申請ニ係ル首題ノ件ハ附表ノ通承認ス右遵照  
スベシ附屬書類ハ留存ス此ニ令ス

康德元年九月二十八日

附表一枚

康德元年九月二十八日 國務總理大臣 鄭 孝 胥

大同二年度歳出豫算康德元年度繰越承認額  
財政部所管

吉黒權運署特別會計 臨時部

科 目	豫算定額	支出済額及支出スベキ額	豫算定額及不用額	康德元年度繰越承認額
第一款 營業費	四三,六〇〇.〇〇	四三,六〇〇.〇〇	—	四三,六〇〇.〇〇
第二款 新設費	四三,六〇〇.〇〇	—	—	四三,六〇〇.〇〇
第八目 間島緋私局廳舎共ノ他新設費	—	—	—	四一,三三八〇.〇〇

國務院指令第二二九號  
民政部大臣ニ令ス

大同二年度歳出豫算定額ヲ康德元年度繰越使用ニ關スル件  
來文及附屬書類ハ閱了セリ申請ニ係ル首題ノ件ハ附表ノ通承認ス右遵照  
スベシ附屬書類ハ留存ス此ニ令ス

康德元年九月二十八日 國務總理大臣 鄭 孝 胥

大同二年度歳出豫算康德元年度繰越承認額  
民政部所管

一般會計 臨時部

第三種郵便物認可

科 目	豫算定額	支出済額及支出スベキ額	豫算定額及不用額	康德元年度繰越承認額
第十款 郵便工程費	三,〇〇〇.〇〇	三,〇〇〇.〇〇	—	三,〇〇〇.〇〇
第十一款 郵便工程費	三,〇〇〇.〇〇	—	—	三,〇〇〇.〇〇
第一目 辦公費	—	—	—	二,六三三.〇〇
第二目 道路橋梁復舊費	—	—	—	四五,九四五.〇〇
第三目 護岸復舊費	—	—	—	一四,三九〇.〇〇

#### 國務院指令第一三〇號

財政部大臣ニ令ス  
康德元年度投資特別會計歳入科目追加申請ノ件  
來文及附屬書類ハ均シク閱了セリ申請ノ通許可ス茲ニ追加科目様式一枚  
添附送付スルニ付遵照スベシ原附件ハ留存ス此ニ令ス

康德元年九月二十八日

國務總理大臣 鄭 孝 胥

追加科目様式

財政部所管投資特別會計 歳入經常部

第一款 出資收入

第二項 出資收入

第三項 雑 入 (追加)

國務院指令第一三一號  
總務廳長ニ令ス

大同二年度歳出豫算定額ヲ康德元年度繰越使用ニ關スル件  
來文及附屬書類ハ閱了セリ申請ニ係ル首題ノ件ハ附表ノ通承認ス右遵照  
スベシ附屬書類ハ留存ス此ニ令ス

附表一枚

政府公報日誌 第百七十六號 康德元年十月一日 月曜日

康德元年九月二十八日 國務總理大臣 鄭 孝 胥

大同二年度歳出豫算康德元年度繰越承認額  
民政部所管

一般會計 臨時部

科 目	豫算定額	支出済額及支出スベキ額	豫算定額及不用額	康德元年度繰越承認額
第四款 治水及利水調査費	二六,五五〇.〇〇	二六,五五〇.〇〇	—	二六,五五〇.〇〇
第三款 調査費	二六,五五〇.〇〇	—	—	二六,五五〇.〇〇
第二目 機械器具費	—	—	—	八,二四四.〇〇

民政部指令第二四九號  
黒龍江省長ニ令ス

蒙地經費及過期罰款ハ規程ニ依リ分割シ能ハザルヲ覆報シ審査  
ヲ請フノ件

來文及附屬書類ハ均シク閱了セリ杜旗蒙地ノ經費及過期罰款等ハ調査  
セン結果從來ノ章程ニ據レバ分割セン先例ナキコト判明セリ依テ該旗ガ  
申請セン地租ノ例ヲ援用シ分割シ度下ノ件ハ許可シ難シ貴省長ハ此ノ旨  
ヲ該旗ニ轉令シ知照セシムベシ此ニ令ス

民政部大臣 臧 式 毅  
代理部務次長 蔭 康

康德元年九月二十五日

民政部大臣 斌 式 毅  
代理部務次長 葆 康

佈告

國都建設局佈告第四號

本年七月頃連日降雨ノ爲河水氾濫シ和順郷及其ノ附近一帶ノ居民ハ被害頗ル甚シ本局ハ此等ノ災民ヲ收容スル爲南嶺城區東ニ臨時假小屋(假小屋坪數ハ百坪ニシテ屋根ハ防水層ノ安平ヲ以テ之ヲ葺キ地下ニハ別ニ基礎ヲ設ケズ屋内ハ床敷敷トシ便所ニ簡ヲ附設セリ)一棟ヲ建設シ災民收容所ヲ充テタリ現時仲秋ノ季節ニ至リ河水已ニ減退シ災民モ全部自宅ニ歸リタルヲ以テ收容所ノ必要ナキニ至レリ依テ本局ハ左記各條件ヲ以テ假小屋ヲ賣却セント欲ス購買希望者ハ左記各號ヲ熟覽ノ上本局ニ來リ投票スベシ

左記

- 一 所在地 南嶺城區東 (南嶺街道當局輕便鐵路踏切ニ沿ヒ北入約二丁) (右ニ同ジ)
- 一 引渡場所 南嶺城區東 (右ニ同ジ)
- 一 下見期日 九月三十日迄
- 一 競賣入札日時 十月一日午前十一時
- 一 開札日時 十月一日午前十一時三十分
- 一 入札場所 國都建設局庶務科
- 一 引取期間 十月三十日迄
- 一 競 落 金 即刻納入ノコト

尙詳細ハ當局庶務科(電話四〇〇七番)ニ照會スベシ

康德元年九月二十七日 國都建設局長 阮 振 鐸

批

民政部批第七三號

申請人原籍 奉天省新民縣  
住所 奉天市北市場華封里一百八十九號  
歌 世 賢 當年三十三歲  
康德元年八月三十一日附奉天日報編輯人變更許可申請ノ件  
來文ハ閱了セリ申請ノ件ハ許可ス右知照スベシ  
康德元年九月二十五日  
民政部大臣 斌 式 毅  
代理部務次長 葆 康

彙報

官吏出張

●總務廳需用處長心得、小泉三郎、工事調査並ニ視察ノ爲、自九月二十一日至九月二十二日、吉林へ出張  
●總務廳(需用處)技佐、河瀬壽美雄、高等師範學校暖房工事ノ爲、自九月二十二日、至九月二十三日、吉林へ出張  
●總務廳需用處印刷工廠長、辜守庸、印刷工廠視察ノ爲、自九月二十五日至九月三十日、大連、奉天へ出張

財政事項

○最近ニ於ケル朝鮮銀行券發行高ノ膨脹狀況  
(康德元年九月三日、外交部經濟調查部駐大連辦事處報)  
滿洲國ノ建設工作ノ進展、滿鐵事業ノ擴張等ニ因リ朝鮮銀行券ノ發行高

十二月

ハ昨年來急激ニ膨脹セルガ本年ニ入り更ニ顯著ナル増發傾向ヲ示セリ從來鮮銀券ノ發行高ハ朝鮮滿洲ノ通シ例年秋季ノ特產出廻リ期ヨリ漸増シ一億二、三千萬圓ニ上リ此方面ヘノ融資回收ニ伴ヒ春、夏兩季ニカケ漸減シ六、七千萬圓ニ下ルヲ常態トセリ然ルニ昨年ニ至リ

コト

- 一 滿洲國經濟工作ノ進展ハ日本内地ヨリノ資本ノ流入ヲ促シ來レル
- 二 滿鐵及其ノ傍系會社ハ事業擴張資本増加ノ爲メ各地ニ於テ社債ヲ募集セルガ是等資金ハ凡テ滿洲ニ於テハ鮮銀券ト爲レルコト
- 三 駐滿日本軍隊ノ經費支出ガ相當多額ニ上レルコト

等ノ原因ニヨリ鮮銀券ノ發行高ハ其ノ最高最低ノカーブヲ縮小シ昨年中ノ最高發行高ハ十二月ノ一億四千八百萬圓ニシテ最低發行高ハ七月ノ一億三百萬圓ニシテ而モ全年ヲ通ジ一億圓額ヲ制ルコトナシ即チ左表ノ如シ(單位千圓各月末現在)

月	(昭和八年)	(昭和七年)
一	10,800	12,500
二	10,800	11,500
三	10,800	11,500
四	10,800	11,500
五	10,800	11,500
六	10,800	11,500
七	10,800	11,500
八	10,800	11,500
九	10,800	11,500
十	10,800	11,500
十一月	10,800	11,500
十二月	10,800	11,500

政府公報日誌 第七十六號

康德元年十月一日 月曜日

十二月

而シテ本年ニ入りテ滿洲國經濟工作ノ發展ニ隨伴シテ更ニ膨脹シ本年一月以降ノ各月ヲ通ジ一億二、三千萬圓額ヲ保持シ昨年ニ比シ二、三千萬圓ノ増加、一昨年ニ比シ四、五千萬圓ノ増發ヲ示セリ發券狀況左ノ通り

コト

- 一 滿洲國經濟工作ノ進展ハ日本内地ヨリノ資本ノ流入ヲ促シ來レル
- 二 滿鐵及其ノ傍系會社ハ事業擴張資本増加ノ爲メ各地ニ於テ社債ヲ募集セルガ是等資金ハ凡テ滿洲ニ於テハ鮮銀券ト爲レルコト
- 三 駐滿日本軍隊ノ經費支出ガ相當多額ニ上レルコト

斯ル鮮銀券ノ増發ハ鮮滿兩地ノ流通割合ニモ一大變化ヲ招來シ事變前ハ朝鮮六割、滿洲四割ト推測サレタルニモ拘ラズ結局増發高ノ中三、四千萬圓ハ滿洲國關係ニ於テ發行セラレタルモノノ如ク現在ノ流通割合ハ滿洲國六割(七、八千萬圓)朝鮮四割(五、六千萬圓)ト謂ハレ事變前ニ比シ全ク逆轉セリ

鮮銀券ノ膨脹傾向ハ滿洲國ノ建設工作並ニ滿鐵ノ事業擴張ガ一段落ヲ告グル迄ハ茲一兩年現狀維持ヲ以テ推移スルモノト觀測セラレ

○七月中全中國貿易概況

(康德元年九月四日外、交通部通商司調查、駐山海關辦事處報)  
上海稅關ノ發表ニ依レバ、七月中ニ於ケル全中國貿易總額ハ一億一千八百四十四萬三千一百八十四圓ニシテ前月ノ一億三千五百四十三萬二千二百九十九圓ニ比シ、一千六百九十八萬九千二百五圓ノ減少ナリ、輸出別ニ

就テ見レバ、棉花、綿布、ノ七百六十五萬八千九百五十四噸ヲ劈頭ニ輸入額  
總計七千三百五十二萬九千四百三十三噸ニシテ、前月ノ八千六百二十五萬九  
千四百十三噸ニ比シ一千二百七十三萬三千七百七十噸減少シ、輸出額ハ四千  
四百九十一萬四千四百一十一噸ニシテ、前月ノ四千九百七十七萬二千七百九  
十六噸ニ比シ四百二十五萬八千六百五十五噸減少ス、而シテ之ヲ商品別  
ニ見ルト、輸入品中主ナルモノハ各種綿布、雜糧及雜糧粉、臘燭、石鹼  
、松香、木材、竹籐及其ノ製品、燃料、石灰、コaltar、磁器、  
硝子、石、泥土、及其ノ製品等(セメントヲ含ム)ニシテ輸出品中ニハ  
動物、藥材及香料、種子、植物製品、棉糸、針類、鑄砂、金屬及金屬製  
品、化學品、印刷物等ナリ

對日英米三箇國トノ貿易狀態ニ就テ見レバ輸入ニ就テハ日、英兩國ハ  
前月ニ比シ多少増加シ居ルガ、米國ハ二百萬圓以上減退シ、輸出ニ就テ  
ハ英國ノミ増加シ日米兩國ハ何レモ減退セリ次日日英米三國ノ輸出入狀  
態ヲ示セバ左ノ如シ(單位千圓)

輸入	七月		六月		本年一月一七		昨年一月一七	
	千圓	千圓	千圓	千圓	千圓	千圓	千圓	千圓
日本	九,576	九,576	九,576	九,576	九,576	九,576	九,576	九,576
英國	10,850	9,300	9,300	9,300	9,300	9,300	9,300	9,300
米國	1,876	2,056	2,056	2,056	2,056	2,056	2,056	2,056
輸出	6,606	7,476	7,476	7,476	7,476	7,476	7,476	7,476
日本	7,476	4,876	4,876	4,876	4,876	4,876	4,876	4,876
英國	7,476	6,776	6,776	6,776	6,776	6,776	6,776	6,776
米國	6,606	4,876	4,876	4,876	4,876	4,876	4,876	4,876

●商工事項

○八月安東主要品商況  
(康德元年九月二十日、外交部通商司調査、駐安東辦事處電)

一 木材  
中旬ニ於ケル當地稀有ノ大出水ノ爲メ流失セシモノ約七〇塞アリ又江  
水増加ニ因リ善後稀少ナリシ爲メ木材相場ハ尺ノ紅松原木九〇〇同製材  
一四〇〇杉松原木七〇〇同製材一二〇〇落葉松原木七五〇同製材一  
二〇〇〇何レモ約五分乃至一割方昂騰ヲ見ザル材ノ買付依然困難ナル状態  
ニ在リ

二 榨蠶糸  
生糸細紗市價低迷シ居レル爲メ全ク小口常用買ニ終始シ又中旬ノ水災ニ因  
リ糸棧ノ損害甚大ニシテ下半年ハ殆ンド休業同様ノ状態ナリ日本向輸出  
ハ一、六六七捆ニシテ前月ノ七六四捆ニ比シ倍以上ノ増加アルモ是ハ新  
糸出廻氣轉ノ爲メ委託積出ノ増加セシニ因ル

三 豆類及大豆  
大豆作柄不良銀價昂騰ノ爲メ思惑筋ノ活動ニ因リ豆類一昨前月ノ一・三六  
五ヨリ一・三七九大豆百斤二・四〇ヨリ四・〇五ニ暴騰セシモ月末大豆  
ノ出廻ヲ控ヘ且作柄モ豫想セシ如ク不作ニ非ザル傾向ニ在ル爲漸次下向  
ニ轉ゼリ

四 米穀及雜穀  
米穀ハ在荷薄及銀高ノ關係上市價前月ヨリ更ニ昂騰セシガ當地工場ノ朝  
鮮原料米ノ輸入ハ益増加スル傾向ニ在リ最近當地相場ノ上向ニ因リ採算  
確實ナルニ至レリ

第三編 郵便物認可

雜穀類ハ水災ノ爲メ全滿ニ互リ暴騰セシモ縣當局ノ防禁令施行ノ結果直チ  
ニ平靜ニ復シ新穀出廻ヲ控ヘ却ツテ下落傾向ニ在ルガ如シ

五 主要輸入品

(イ) 綿糸布  
上半月ニ於テハ在荷材料高ノ爲各品トモ活況ヲ呈シ開屋筋大イニ活躍  
シ出來高綿糸一、五〇〇細綿布加工品八〇〇相ニ及ビ下旬ニ至リ水害ノ  
影響ト右買手當後トニ因リ市況閑散ニ趨キタリ

(ロ) 砂糖及麥粉  
砂糖ハ日本内地相場強調ニ伴ヒ買氣旺盛ナリ麥粉ハ原料小麥ノ世界的凶  
作ニテ近來未曾有ノ高値ヲ現出セリ

○中華民國ニ於ケル棉花ノ取締  
(康德元年九月二十一日、外交部通商司調査、駐古北口外交辦事處電)

中華民國ニ於テ最近棉花取締條例ヲ公布シ新棉出廻期ヨリ實施セラレル  
管ナリ

- 中華民國棉花取締條例
- 第一條 本國棉花ノ水氣ハ一%ヲ以テ法定標準トナス
  - 第二條 市場ニ賣買スル本國棉花ノ水氣ハ一三%ヲ以テ最高限度トナ  
ス
  - 第三條 本國棉花ノ水氣ガ最高限度ヲ超過スルモノハ絕對ニ賣買ヲ禁  
止ス
  - 第四條 不法利益ヲ謀リ故意ニ水氣雜物ヲ混入スルモノハ三年以下ノ  
徒刑併セテ科料ニ處スルカ或ハ一千元以下ノ罰金ヲ以テ徒刑ニ代フ

ル事ヲ得

- 第五條 紡績工場棉花荷造工場又ハ棉花開屋ガ仲買人ノ手ヲ經テ賣買  
スル棉花ハ包裝面ニ工場名又ハ開屋名ヲ記シ調査ニ便スベシ
- 第六條 紡績工場棉花荷造工場又ハ棉花開屋ニシテ最高限度ノ水氣ヲ  
超過シタル棉花ヲ買入レタルモノハ其ノ賣買ト使用ヲ停止スルト同  
時ニ二千元以下ノ罰金ニ處スル事ヲ得
- 第七條 紡績工場棉花買入ル場合標準水氣ヲ超過シ最高限度ヲ  
超過セルモノハ其ノ超過水氣ニ按ジ價格ヲ控除シ又其ノ水氣ニ滿タ  
ザルモノハ價格ニ按ジ補償スベシ
- 第八條 定期又ハ現物賣買ノ棉花ニシテ雙方取決メ又ハ公定ノ標準棉  
ヨリ〇・五%以上ノ棉質及其ノ他雜物ヲ含ムモノハ其ノ賣買ト使  
用ヲ停止スルト同時ニ二千元以下ノ罰金ニ處ス
- 第九條 定期又ハ現物賣買ノ棉花ニシテ雙方取決メ又ハ公定ノ標準棉  
ヨリ〇・五%以内ノ棉質及其ノ他雜物ヲ含ムモノハ其ノ百分數ニ  
按ジ一倍ヲ控除ス
- 第十條 細絨棉ニ組織棉ヲ混入シタルモノノ價格ハ組織棉價格ニ依リ  
計算ス
- 第十一條 棉花ハ法定検査機關ノ検査合格ヲ經テ始メテ輸出ヲ許可ス
- 第十二條 棉業統制委員會及各商品檢驗局ハ棉花開屋紡績工場ニ検査  
員ヲ派シ検査スル權限ヲ有ス
- 第十三條 検査員ガ棉花検査ヲナストキ結託シテ故意ニ難辯ヲツケ或  
ハ營メ立テラナスモノアラバ刑事上ノ責任ヲ負ハシムル外其レニ因  
テ營業者ノ利益ヲ損害シタルモノハ併セテ其ノ賠償ノ責任ヲ負ハシ  
ム
- 第十四條 本條例施行期日ハ命令ヲ以テ之ヲ定ム

●物價調查事項

○第十一次小賣物價調查

(康德元年九月二十日・國務院統計處)

康德元年八月二十九日(陰曆七月二十日)現在ノ小賣物價ニ付新京外六都市ニ於テ調査セル結果ノ概況ヲ示セバ前月ニ比シ穀類一〇一、六蔬菜一〇〇、一魚類及肉類一〇一、八其ノ他食料品一〇二、〇調味嗜好品一〇一、九衣料及鞋類九七、三燈火燃料九七、三ニシテ即チ蔬菜ハ保合状態、衣料及鞋類並ニ燈火燃料ハ稍々低落シ其ノ他ノ品目ハ幾分騰勢ヲ示セリ尚之ヲ大同三年一月五日ノ調査ニ依ル物價ヲ基準トシテ見ル時ハ穀類一二六、六蔬菜六九、八魚類及肉類八七、一其ノ他食料品一〇六、四調味嗜好品九八、七衣料及鞋類九九、一燈火燃料九七、五總物價一〇〇、〇ノ指數ヲ示セリ

第十一次調査結果(康德元年七月二十九日施行)

Table with columns for survey locations (新京, 奉天, 哈爾濱, etc.), price indices, and total indices. Includes a note '集計ニ用ヒタル品目延數'.

第三種郵便物認可

第三種郵便物認可

Table of grain prices (穀類) for various locations. Columns include location, price per unit, and average prices. Items listed include rice, wheat, and various beans.

Table of vegetable prices (蔬菜) for various locations. Columns include location, price per unit, and average prices. Items listed include various types of beans, radishes, and other vegetables.

Table of fish and meat prices (魚類及肉類) for various locations. Columns include location, price per unit, and average prices. Items listed include various types of fish, beef, and pork.

其ノ他食料品		指																			
地方別		合場ルセト百ヲ月一年三同大		合場ルセト百ヲ月前		合場ルセト百ヲ京新		合場ルセト百ヲ均平總													
總	安	齊	吉	哈	奉	新	總	安	齊	吉	哈	奉	新	總	安	齊	吉	哈	奉	新	
平	東	齊	齊	爾	爾	天	均	東	齊	齊	爾	爾	天	均	東	齊	齊	爾	爾	天	均
豆	1000	1000	1000	1000	1000	1000	1000	1000	1000	1000	1000	1000	1000	1000	1000	1000	1000	1000	1000	1000	1000
油	1000	1000	1000	1000	1000	1000	1000	1000	1000	1000	1000	1000	1000	1000	1000	1000	1000	1000	1000	1000	1000
麵粉	1000	1000	1000	1000	1000	1000	1000	1000	1000	1000	1000	1000	1000	1000	1000	1000	1000	1000	1000	1000	1000
糖	1000	1000	1000	1000	1000	1000	1000	1000	1000	1000	1000	1000	1000	1000	1000	1000	1000	1000	1000	1000	1000
茶	1000	1000	1000	1000	1000	1000	1000	1000	1000	1000	1000	1000	1000	1000	1000	1000	1000	1000	1000	1000	1000
咖啡	1000	1000	1000	1000	1000	1000	1000	1000	1000	1000	1000	1000	1000	1000	1000	1000	1000	1000	1000	1000	1000
香料	1000	1000	1000	1000	1000	1000	1000	1000	1000	1000	1000	1000	1000	1000	1000	1000	1000	1000	1000	1000	1000
其他	1000	1000	1000	1000	1000	1000	1000	1000	1000	1000	1000	1000	1000	1000	1000	1000	1000	1000	1000	1000	1000

第三種郵便物認可

第三種郵便物認可

調味嗜好品其ノ二		指																			
地方別		合場ルセト百ヲ月一年三同大		合場ルセト百ヲ月前		合場ルセト百ヲ京新		合場ルセト百ヲ均平總													
總	安	齊	吉	哈	奉	新	總	安	齊	吉	哈	奉	新	總	安	齊	吉	哈	奉	新	
平	東	齊	齊	爾	爾	天	均	東	齊	齊	爾	爾	天	均	東	齊	齊	爾	爾	天	均
糖	1000	1000	1000	1000	1000	1000	1000	1000	1000	1000	1000	1000	1000	1000	1000	1000	1000	1000	1000	1000	1000
酒	1000	1000	1000	1000	1000	1000	1000	1000	1000	1000	1000	1000	1000	1000	1000	1000	1000	1000	1000	1000	1000
茶	1000	1000	1000	1000	1000	1000	1000	1000	1000	1000	1000	1000	1000	1000	1000	1000	1000	1000	1000	1000	1000
咖啡	1000	1000	1000	1000	1000	1000	1000	1000	1000	1000	1000	1000	1000	1000	1000	1000	1000	1000	1000	1000	1000
香料	1000	1000	1000	1000	1000	1000	1000	1000	1000	1000	1000	1000	1000	1000	1000	1000	1000	1000	1000	1000	1000
其他	1000	1000	1000	1000	1000	1000	1000	1000	1000	1000	1000	1000	1000	1000	1000	1000	1000	1000	1000	1000	1000

指	數									
	合場ルセト百ヲ月一年三同大					合場ルセト百ヲ月前				
總平均	1000	1000	1000	1000	1000	1000	1000	1000	1000	1000
安東	1000	1000	1000	1000	1000	1000	1000	1000	1000	1000
營口	1000	1000	1000	1000	1000	1000	1000	1000	1000	1000
齊齊哈爾	1000	1000	1000	1000	1000	1000	1000	1000	1000	1000
吉林	1000	1000	1000	1000	1000	1000	1000	1000	1000	1000
哈爾濱	1000	1000	1000	1000	1000	1000	1000	1000	1000	1000
奉天	1000	1000	1000	1000	1000	1000	1000	1000	1000	1000
新天	1000	1000	1000	1000	1000	1000	1000	1000	1000	1000
總平均	1000	1000	1000	1000	1000	1000	1000	1000	1000	1000

指	數									
	合場ルセト百ヲ月一年三同大					合場ルセト百ヲ月前				
總平均	1000	1000	1000	1000	1000	1000	1000	1000	1000	1000
安東	1000	1000	1000	1000	1000	1000	1000	1000	1000	1000
營口	1000	1000	1000	1000	1000	1000	1000	1000	1000	1000
齊齊哈爾	1000	1000	1000	1000	1000	1000	1000	1000	1000	1000
吉林	1000	1000	1000	1000	1000	1000	1000	1000	1000	1000
哈爾濱	1000	1000	1000	1000	1000	1000	1000	1000	1000	1000
奉天	1000	1000	1000	1000	1000	1000	1000	1000	1000	1000
新天	1000	1000	1000	1000	1000	1000	1000	1000	1000	1000
總平均	1000	1000	1000	1000	1000	1000	1000	1000	1000	1000

第三種郵便物認可

指	數									
	合場ルセト百ヲ月一年三同大					合場ルセト百ヲ月前				
總平均	1000	1000	1000	1000	1000	1000	1000	1000	1000	1000
安東	1000	1000	1000	1000	1000	1000	1000	1000	1000	1000
營口	1000	1000	1000	1000	1000	1000	1000	1000	1000	1000
齊齊哈爾	1000	1000	1000	1000	1000	1000	1000	1000	1000	1000
吉林	1000	1000	1000	1000	1000	1000	1000	1000	1000	1000
哈爾濱	1000	1000	1000	1000	1000	1000	1000	1000	1000	1000
奉天	1000	1000	1000	1000	1000	1000	1000	1000	1000	1000
新天	1000	1000	1000	1000	1000	1000	1000	1000	1000	1000
總平均	1000	1000	1000	1000	1000	1000	1000	1000	1000	1000

指	數									
	合場ルセト百ヲ月一年三同大					合場ルセト百ヲ月前				
總平均	1000	1000	1000	1000	1000	1000	1000	1000	1000	1000
安東	1000	1000	1000	1000	1000	1000	1000	1000	1000	1000
營口	1000	1000	1000	1000	1000	1000	1000	1000	1000	1000
齊齊哈爾	1000	1000	1000	1000	1000	1000	1000	1000	1000	1000
吉林	1000	1000	1000	1000	1000	1000	1000	1000	1000	1000
哈爾濱	1000	1000	1000	1000	1000	1000	1000	1000	1000	1000
奉天	1000	1000	1000	1000	1000	1000	1000	1000	1000	1000
新天	1000	1000	1000	1000	1000	1000	1000	1000	1000	1000
總平均	1000	1000	1000	1000	1000	1000	1000	1000	1000	1000

政府公報日誌 第七十六號 康德元年十月一日 月曜日



海	港	青	島	濟	南	魯	滬	寧	蘇	皖	閩	粵	桂	滇	川	黔	陝	甘	寧	青	藏	蒙	察	綏	冀	魯	豫	鄂	湘	粵	閩	浙	滬	津	京
○	○	○	○	○	○	○	○	○	○	○	○	○	○	○	○	○	○	○	○	○	○	○	○	○	○	○	○	○	○	○	○	○	○	○	

○訂正  
○第百七十五號(康德元年九月中)第四〇七頁上段第四行「距サタル」ハ「距テタル」ノ誤植

廣告

大同學院地方事情編纂會編

滿洲國地方事情 概說篇 第一卷  
一千五百頁 定價 五圓五〇錢  
愈出ヅ!! 諸人待望ノ好著

滿洲國ノ真相ヲ知ルハ地方事情ニ精通スルニアリ  
本書ハ二十一縣ヲ收録シ其ノ原稿ハ各地方參事官ノ筆ニナルモノニシテ地方ノ真相ハ掌ニ物ヲ觀ル如ク一顧シテ現狀ヲ知ル敢テ江湖ニ獎ムル次第デアル

追記  
發行兼發賣所 新京入船町三丁目十九

大同印書館

郵政特許立券按照標價發賣之標紙  
昭和七年八月十九日 第三種郵便物認可  
康德元年十月一日 發行日  
政府公報日譯 第百七十六號

定價	第一冊	九角四分	第二冊	九角四分	第三冊	九角四分	第四冊	九角四分
廣告料	第一冊	二角	第二冊	二角	第三冊	二角	第四冊	二角
印刷料	第一冊	一角	第二冊	一角	第三冊	一角	第四冊	一角
發行所	新設印刷局 總發行所 東京市本町二丁目							

民政部半月刊

一 民政部半月刊行ノ辭  
本部ハ在來ノ旬刊ノ内容ノ改善同上ヲ期シテ代アルニ大同三年ヨリ半月刊ヲ刊行シ同時ニ半月刊日譯ヲ發刊シテ半月刊ノ刊行目的ノ擴充ヲ計リ併テ各種ノ研究ニ資セムトス 江湖ノ御利用ヲ乞フ

民政部半月刊

定	價
每冊	國幣二角
每月	國幣四角
一箇年	國幣四圓五角
郵費	在內

一定價表  
內容  
公務部之公報  
民政部之公報  
民政部之公報  
民政部之公報  
各種ノ廣告登載  
各種ノ廣告登載  
各種ノ廣告登載  
各種ノ廣告登載  
各種ノ廣告登載  
各種ノ廣告登載  
各種ノ廣告登載  
各種ノ廣告登載

政府公報日譯

康德元年十月二日 火曜日 第百七十七號

任免及指敘

- 熱河省公署屬官 愛澤英男  
轉任專賣公署屬官敘委任二等  
康德元年九月七日
- 專賣公署屬官 愛澤英男  
給六級俸  
哈爾濱專賣署勤務ヲ命ズ  
康德元年九月七日
- 依願免官  
康德元年七月六日  
民政部長官 林航新  
安廣縣屬官 山内秀雄
- 依願免官  
康德元年七月十五日

指令

民政部指令第二四九四號  
吉林省長ニ令ス  
雙陽縣ヨリ田賦契稅提成原案ヲ當分維持サレシコトヲ請フトア  
リタルヲ轉請スルヲ命ズ  
康德元年十月二日 火曜日

佈告

營口航政局佈告第一四號  
營口航政局第一三號及第四號二道橋子間暫ク航行ヲ禁止スルノ件ハ工事ノ關係ニ因リ茲ニ其ノ期間ヲ左記ノ通延長ス  
航行禁止期間 自九月二十日起至十月十七日  
營口航政局長 李鳳嘉  
康德元年九月二十二日

批

興安總署批第二四號  
申請人 西來荒人民李香齋等  
有償買得ノ蒙人坐計地ニ關シテハ東來荒ノ例ニ依ヒ一律ニ引續キ有效トシテ以テ民衆ヲ救恤サレ康南分署ニ轉令方申請ノ件來文ハ閱了セリ該民等ノ買得セル坐計地ハ果シテ合法ナルヤ否ヲ審査ス

政府公報日誌 第百七十七號 康徳元年十月二日 火曜日  
ルニ山ナキヲ以テ本件ハ南分省ニ令シ東科中旗荒務清理處ニ轉令シ詳查ノ上公平ニ處理セシムベシ  
康徳元年九月二十六日  
興安總督長官 齋藤特色木不勅

### 宮廷彙報

●謝電  
●日本神戸市長ノ謝電  
康徳元年九月二十四日日本神戸市長勝田義二郎ヨリ宮内府大臣ニ寄セタル謝電左ノ如シ  
本市今回ノ災害ニ對シ 皇帝陛下ノ御軫念ヲ蒙リ實ニ恐懼ノ至特ニ電報ヲ以テ謹シテ謝意ヲ表ス御執奏アラシコトヲ請フ  
神戸市長 勝田 義二郎  
宮内府大臣 沈瑞麟閣下  
●日本京都市長ノ謝電  
康徳元年九月二十四日日本京都市長大森吉五郎ヨリ宮内府大臣ニ寄セタル謝電左ノ如シ  
貴國 皇帝陛下本市風害ノ報ヲ聞シ召サレ懇篤ナル慰問ヲ賜ハリ恐懼ノ至ニ勝ヘズ特ニ電報ヲ以テ謹シテ謝意ヲ表ス右御執奏アラシコトヲ請フ  
京都市長 大森 吉五郎  
宮内府大臣 沈瑞麟閣下  
●日本滋賀縣知事ノ謝電  
康徳元年九月二十六日日本滋賀縣知事伊藤武彦ヨリ宮内府大臣ニ寄セタル謝電左ノ如シ

### 彙報

○官吏出張  
●財政部理事官、徐尚志、事務視察及經營資料調査ノ爲、自九月二十四日至九月三十日、七日間、大連へ出張  
●財政部技正、西貞吉、關稅ニ關スル事務打合せノ爲、自九月二十日至十月十日、十一日間、日本國東京へ出張  
●財政部技正、佐野忠吉、日本專賣局岡部長一行隨業視察並ニ調査轉旋案内ノ爲、自九月二十七日至十月十四日間、營口、後三道灣、白家口、五島、望海島、普蘭店へ出張  
●官署事項  
●日本兵庫縣知事ノ謝電  
康徳元年九月二十六日日本兵庫縣知事白根竹介ヨリ宮内府大臣ニ寄セタル謝電左ノ如シ  
沈宮内府大臣閣下今回ノ風水害ニ對シ懇クモ貴國 皇帝陛下ノ深ク軫念アラセラレ懇篤ナル慰問ヲ賜ハリ恐懼ニ勝ヘズ救済ト原狀恢復ニ努力從事中ナリ右御執奏アラシコトヲ請フ  
兵庫縣知事 白根 竹介

●財政部事務官、藤塚林平、木稅事務視察ノ爲、自九月二十日至九月二十三日止四日間、哈爾濱へ出張  
●財政部理事官、永井哲夫、事務視察ノ爲、自九月二十五日至九月二十九日止四日間、營口、遼陽へ出張  
●財政部事務官、大瀧洋太郎、事務打合せ及會議出席ノ爲、自九月二十七日至十月一日五日間、關州、龍井村へ出張  
●財政部技正、奥田美徳、酒造業視察ノ爲、自九月二十六日至十月十五日間、大連、營口、遼陽、撫順、公主嶺、安東、奉天へ出張  
●大連稅關總務官(財政部兼務)、根本新、輸入貨物類調査ノ爲、自九月二十七日至十月二十九日十三日間、大連へ出張  
●財政部事務官、酒本繁太郎、國有雜種財產登記並ニ訴訟手續ノ爲、自九月二十四日至十月二日八日間、大連、奉天へ出張  
●財政部理事官、洪鏞、事務視察ノ爲、自九月二十四日至九月二十六日三日間、大連へ出張  
●民政部次長、藤原、日本聯合總匯「アットホーム」應招ノ爲、自九月十四日至九月二十六日、大連、旅順へ出張  
●民政部地方官長、黃富俊、同右  
●民政部土木司長、王慶璋、同右  
●民政部衛生司長、張明澄、同右  
●民政部總務司秘書科長、劉負初、同右  
●民政部文書科長、曲秉壽、同右  
●民政部(地方司)事務官、薛玉衡、同右  
●民政部行政科長、白恒興、同右  
●民政部地方司社會科長、王純吉、同右  
●民政部(警務司)事務官、戴景賢、同右  
●民政部(土木司)技佐、董蔭青、同右

●民政部衛生司保健科長、楊怡銓、同右  
●民政部(警務司)事務官、米村茂、事務打合せノ爲、自九月二十三日至九月二十六日、哈爾濱へ出張  
●民政部土木司長、王慶璋、事務調査ノ爲、自九月二十六日至九月二十九日、安東へ出張  
●民政部(土木司)技佐、董蔭青、同右  
●民政部(衛生司)技正、黑井忠一、事務引繼ノ爲、自九月二十一日至九月二十二日、吉林へ出張  
●民政部衛生司保健科長、楊怡銓、屠場調査ノ爲、自九月二十六日至九月二十八日、營口へ出張  
●民政部衛生司醫務科長、都留國武事務打合せ並ニ調査ノ爲、自九月二十五日至九月二十九日、哈爾濱へ出張  
●民政部(地方司)事務官、東二郎、財稅制調査ノ爲、自九月二十五日至九月二十八日、齊齊哈爾へ出張  
●民政部地方司行政科長、白恒興、行政調査ノ爲、自九月二十六日至十月二日、旅順、大連、普蘭店へ出張  
●民政部(土木司)技佐、伊藤茂利三、道路調査ノ爲、九月二十六日、寬城子へ出張  
●民政部土木司陸路科長、趙承貴、同右  
●民政部土木司陸路科長、趙承貴、行幸道路工事調査ノ爲、九月二十七、八日、阜豐山へ出張  
●民政部(土木司)技佐、伊藤茂利三、同右  
●民政部(總務司)理事官、宇山兵士、事務打合せノ爲、自九月三十日至十月八日、奉天、錦州、承德へ出張  
○官吏死去  
●民政部屬官、王允升、康徳元年八月一日病歿

○工事決定事項

- 九二七 西島(大島)間一節築造工事
- 八、六、七、六、六、三 田組單獨
- 同、同 輕便鐵道一六、五附近給
- 一、五、五、〇、〇 福昌公司 同右
- 同、同 水井戸其ノ他新設工事
- 六、八、〇、〇、〇 和藤工務所 競争
- 同、二、八 鐵管布設工事

(國都建設局)

○觀象事項

●九月二十九日午前十一時觀測成績

(中央觀象台調查)

地名	風向	風速	雲量	降水	天候
東京	北北東	三	一	無	晴
大阪	北北東	三	一	無	晴
神戶	北北東	三	一	無	晴
名古屋	北北東	三	一	無	晴
京都	北北東	三	一	無	晴
福岡	北北東	三	一	無	晴
青島	北北東	三	一	無	晴
濟南	北北東	三	一	無	晴
煙台	北北東	三	一	無	晴
威海衛	北北東	三	一	無	晴
龍口	北北東	三	一	無	晴
天津	北北東	三	一	無	晴
保定	北北東	三	一	無	晴
石家莊	北北東	三	一	無	晴
張家口	北北東	三	一	無	晴
歸綏	北北東	三	一	無	晴
包頭	北北東	三	一	無	晴
蘭州	北北東	三	一	無	晴
西寧	北北東	三	一	無	晴
拉薩	北北東	三	一	無	晴
成都	北北東	三	一	無	晴
重慶	北北東	三	一	無	晴
昆明	北北東	三	一	無	晴
貴陽	北北東	三	一	無	晴
長沙	北北東	三	一	無	晴
衡陽	北北東	三	一	無	晴
南昌	北北東	三	一	無	晴
九江	北北東	三	一	無	晴
漢口	北北東	三	一	無	晴
蕪湖	北北東	三	一	無	晴
安慶	北北東	三	一	無	晴
九江	北北東	三	一	無	晴
南昌	北北東	三	一	無	晴
九江	北北東	三	一	無	晴
南昌	北北東	三	一	無	晴

●九月三十日午前十一時觀測成績

地名	風向	風速	雲量	降水	天候
東京	北北東	三	一	無	晴
大阪	北北東	三	一	無	晴
神戶	北北東	三	一	無	晴
名古屋	北北東	三	一	無	晴
京都	北北東	三	一	無	晴
福岡	北北東	三	一	無	晴
青島	北北東	三	一	無	晴
濟南	北北東	三	一	無	晴
煙台	北北東	三	一	無	晴
威海衛	北北東	三	一	無	晴
龍口	北北東	三	一	無	晴
天津	北北東	三	一	無	晴
保定	北北東	三	一	無	晴
石家莊	北北東	三	一	無	晴
張家口	北北東	三	一	無	晴
歸綏	北北東	三	一	無	晴
包頭	北北東	三	一	無	晴
蘭州	北北東	三	一	無	晴
西寧	北北東	三	一	無	晴
拉薩	北北東	三	一	無	晴
成都	北北東	三	一	無	晴
重慶	北北東	三	一	無	晴
昆明	北北東	三	一	無	晴
貴陽	北北東	三	一	無	晴
長沙	北北東	三	一	無	晴
衡陽	北北東	三	一	無	晴
南昌	北北東	三	一	無	晴
九江	北北東	三	一	無	晴
漢口	北北東	三	一	無	晴
蕪湖	北北東	三	一	無	晴
安慶	北北東	三	一	無	晴
九江	北北東	三	一	無	晴
南昌	北北東	三	一	無	晴
九江	北北東	三	一	無	晴
南昌	北北東	三	一	無	晴

●訂正

○第百七十六號(康德元年十月十日)第三頁上段、大同三年二月ヲトセル場合ノ指數、小米ノ總平均「二三、五、ハ、〇、二、五」ヲ誤植

○同上、第二六頁上段、平均物價、吉林ノ洋花布「六、〇、三、一、ハ、〇、〇、〇」ヲ誤植

○同上、同頁上段、總平均ヲ百トセル場合ノ指數、齊齊哈爾ノ士林布「二、二、七、ハ、〇、二、七」ヲ誤植

○同上、同頁下段、前月ヲ百トセル場合ノ指數、新東京ノ花旗「二、〇、〇、〇、〇」ヲ誤植

○同上、第一七頁下段、大同三年二月ヲ百トセル場合ノ總物價指數、齊齊哈爾「二、〇、一、三、ハ、〇、〇、〇、三」ヲ誤植

郵政掛立券按照總包寄送之根拠  
昭和七年八月十九日 第三種郵便物認可  
康德元年十月三日發行(日誌)

發行所 新設官報局 國務院庶務局編輯部  
電話 四三〇五、四三〇二(編輯部)  
發售所 新設官報局 國務院庶務局編輯部  
電話 四三〇五、四三〇二(編輯部)  
大連 五九七、二二三

政府公報日誌

康德元年十月三日 水曜日

任免及指敍

任興安北分省公署視學敍薦任七等	戰 鎮 寰
康德元年九月二十八日	
任國道局技士敍委任二等	沼 田 悟 一
康德元年九月十一日	
任國道局技士敍委任二等	內 田 熊 藏
康德元年九月十五日	
任國道局技士敍委任三等	大 川 太 郎
康德元年九月二十九日	
給三級俸	興安北分省公署視學 戰 鎮 寰
興安北分省公署民政廳勤務ヲ命ズ	
康德元年九月二十八日	
給六級俸	國道局技士 沼 田 悟 一
國道局哈爾濱建設處勤務ヲ命ズ	
康德元年九月十一日	

給六級俸 國道局技士 內 田 熊 藏  
國道局哈爾濱建設處勤務ヲ命ズ  
康德元年九月十五日

給七級俸 國道局技士 大 川 太 郎  
國道局哈爾濱建設處勤務ヲ命ズ  
康德元年九月九日

免官 國務署屬官 土 井 伊 兵 衛  
康德元年八月五日

指 令

民政部指令第三五三三號 吉林省長ニ命ス  
樺甸縣ヨリ馬車捐等ヲ新設シ度下ノ申請アリシヲ以テ原書類ヲ添附シ審査ヲ請フノ件  
來文及附屬書類ハ均シク閱了セリ轉報スル所ノ該縣地方稅新設ノ件ハ之ヲ審査スルニ該縣財政上何等稅目ヲ新設スベキ必要ナシ且質屋營業稅ハ國稅ニ關スル所ニシテ財政部ニテ目下講究中ナルヲ以テ暫時延期スベシ

民政部大臣 織 式 毅  
代理部務次長 蓀 康

財政部指令第三三三號

恆業銀行營業主蕭星三ニ令ス  
銀行營業繼續許可申請ニ關スル件  
來文及附屬書類ハ閱了セリ本年五月二十六日附申請ニ係ル其ノ行銀行營  
業許可ノ件ハ不合ノ點ナキヲ以テ別紙ノ通銀行營業許可證下付スルニ付  
受領スベシ申請文及添附書類ハ留存ス此ニ合ス  
附 銀行營業許可證一通  
康德元年十月一日

財政部大臣 熙 洽

佈 告

財政部佈告第八號  
稅關所屬船舶旗章左ノ通定ム  
第三號 稅關旗章

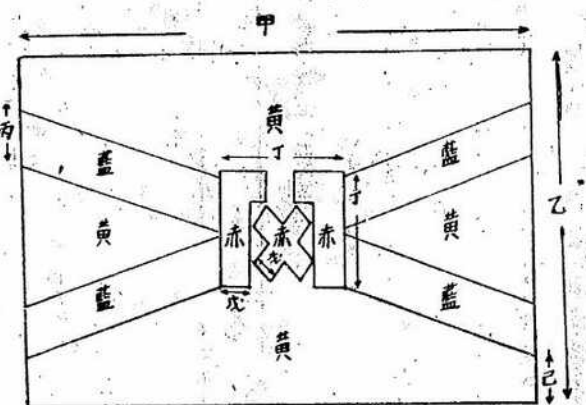

(備考)  
甲ト乙トノ比ハ六  
對四、丙ハ乙ノ七  
分ノ一、丁ハ乙ノ  
三分ノ一、戊ハ丙  
ノ二分ノ一、己ハ  
乙ノ七分ノ一

康德元年十月三日

財政部大臣 熙 洽

實業部佈告第七號  
現在採用中ニ係ル民國三年公布ノ鑛業條例ニ規定スル鑛物ノ目的トシ且  
該條例及其ノ附屬法規ニ基キテ爲ス鑛業ノ出願ハ本佈告ノ日ヨリ新鑛業

法公布セラレ共ノ施行ノ日迄一切之ヲ受理セズ仍テ右佈告シテ周知セ  
シム  
實業部大臣 張 燕 卿  
康德元年十月三日

首都警察廳佈告第一三號

每年春秋二季ニ於ケル一般ノ清潔法施行ニ關シテ本廳ヨリ其ノ辦  
法ヲ定メ商民ニ告示シ遵行セシム居レリ茲ニ復秋季清潔法施行ノ期ニ至  
リ本廳ニ於テ爰ニ從前ノ辦法ヲ參照シ印刷ノ上各署ニ配布シ一體ニ遵行  
セシム施行辦法ヲ左ニ附記ス一般商民ハ周知シテ違フ勿レ右佈告ス

清潔法

- 一 凡ソ屋內及倉庫內ニ在ル家具什器及其ノ他移動シ得ル物件ハ悉ク交  
通ニ妨礙ナキ處ニ搬出シ室內外ヲ掃除清潔シタル後之ヲ搬入ス
- 二 凡ソ倉庫內ニ在ル大量ノ物件ハ全部ヲ搬出シテ掃除スルニ及バズト  
雖モ須ク門窓ヲ開放シテ日光ノ射入ト空氣ノ流通ヲ謀ルコト
- 三 炊事場、浴室、塵芥箱、汚水溝、便所等ハ十分注意シテ清潔ニ掃除  
シ若シ破損ノ箇所アレバ直チニ修理ヲ加ヘ其ノ他住宅內濕氣アル處ニ  
ハ乾燥セル土砂或ハ石灰等ヲ撒布シテ乾燥セシムルコト
- 四 天井、床下等モ可能範圍內ニ十分清潔ニ掃除スルコト
- 五 履具衣服等ハ須ク日光ニ三時間以上曝曬スベシ若シ變色ノ虞アルモ  
ソハ陰乾スルヲ妨ガス
- 六 糞便倉庫等ハ掃除完了ノ後門窓ヲ開放シ空氣ヲ流通シ日光ヲ射入セ  
シムルコト

批

康德元年十月一日  
興安總署批第三二號  
申請人 西來荒人民王壽山等  
連旗游教令第百三號ニ違反シ暖味手段ヲ以テ戶地取消ヲ申請シ

首都警察總監 修 長 餘

人民ノ產權ヲ剝奪シ人民生命ニ危害ヲ及ボセルヲ申訴シ審査ヲ請フ件  
來文ハ關子セリ申訴ニ係ル首題ノ件ハ如何ナル實情ナルヤ本署之ヲ悉知シ難キヲ以テ南分省長ニ移牒シ東科中旗荒務清理處ニ轉令シ查明ノ上公牒ニ處理セシムルニ付其ノ結果ヲ待ツベシ  
康德元年九月二十五日  
興安總署長官 齊默特色木不勒

興安總署批第二三號

西陝荒人浪迫飢餓等情  
人民ノ艱苦ヲ體念シテ以テ災命ヲ維テ糧權ヲ保護シテ度后申訴  
來文ハ關子セリ申訴ニ係ル各件ノ實施スベキヤ否ヤハ該呈文寫ヲ南分省長宛轉送シ東科中旗荒務清理處ヲテ查明ノ上公平ニ處理セシムル機關令セルニ付右照知スベシ  
康德元年九月二十五日  
興安總署長官 齊默特色木不勒

彙報

官署事項

○官吏出張  
中央觀察長、後藤一郎、觀察事務打合せノ爲、自九月二十九日至十月十五日、承德、赤峰、大連へ出張  
第三種郵便物認可

國務院總務廳(主計處)理事官、毛利英蔭、事務打合せノ爲、自十月一日至十月五日、哈爾濱へ出張

國務院總務廳(主計處)理事官、生松淨、事務打合せノ爲、自十月一日至十月五日、哈爾濱へ出張

國務院總務廳(秘書處)事務官、小原今朝治郎、人事事務視察ノ爲、自十月四日至十月八日、大連、旅順へ出張

○官吏死去  
興安警察局長、高與阿、康德元年九月二十一日病歿

○工事決定事項  
九、元、吉林大路一部小鋪石鋪 四、二五六・三四 福昌公司 單獨  
同、同、廣平街道路鋪石鋪裝設 二、三七五・〇〇 日滿土木 競争

同、同、廣平街側溝築造工事 二、三七五・〇〇 日滿土木 競争  
同、同、廣平街側溝築造工事 二、三七五・〇〇 日滿土木 競争

同、同、廣平街側溝築造工事 二、三七五・〇〇 日滿土木 競争  
同、同、廣平街側溝築造工事 二、三七五・〇〇 日滿土木 競争

同、同、廣平街側溝築造工事 二、三七五・〇〇 日滿土木 競争  
同、同、廣平街側溝築造工事 二、三七五・〇〇 日滿土木 競争

同、同、廣平街側溝築造工事 二、三七五・〇〇 日滿土木 競争  
同、同、廣平街側溝築造工事 二、三七五・〇〇 日滿土木 競争

同、同、廣平街側溝築造工事 二、三七五・〇〇 日滿土木 競争  
同、同、廣平街側溝築造工事 二、三七五・〇〇 日滿土木 競争

第三種郵便物認可

- 六圓九角四分 大阪造幣局  
康德元年九月二十二日  
●タービンポンプ 一式(建設局請求) 國幣一、〇五〇圓 中村商會  
●鋼鐵製書架(指定品) 三九箇 (文教部請求) 國幣一、八五八圓 高島屋  
●貨物自動車(新フォード) 三臺 (國道局請求) 國幣八、五八〇圓 滿洲モーター  
●乗用自動車(ビュイック) 一臺 (中觀察請求) 國幣五、七六五圓 聯興汽車公司  
●研磨機械(四六全版) 一臺(需、印請求) 國幣一、四〇〇圓 日本タイプライター  
●製版機(四六全版) 一臺(需、印請求) 國幣二、八〇〇圓 日本タイプライター  
●分割機付機械(四六全版) 一臺(需、印請求) 國幣一、三五〇圓 日本タイプライター  
●切手糊付機械(指定品) 一臺(需、印請求) 國幣一、八五〇圓 カナヘ商會  
●満日小販免許書(指定品) 五、〇〇〇冊(交、郵請求) 國幣三、三七五圓 凸版印刷會社  
●モビール油(シングルシユル) 一、二八〇噸(貯藏) 國幣三、〇七三圓 福昌公司  
●ロイタリョカッター(指定品) 二臺(需、印請求) 國幣一、三二〇圓 淺野物産

- コイルターナル 一、三〇〇kg (建設局請求) 金四、三三四圓四錢 南滿瓦斯會社  
●コイルターナル 三、〇六七kg (建設局請求) 金六、三三八圓四八錢 南滿瓦斯會社  
●炭酸紙(タイプ用) 五、〇〇〇箱(貯藏) 國幣二、〇七〇圓 內田洋行  
●タイプ用紙(指定品) 一、五〇〇冊(貯藏) 國幣一、二七五圓 鮎川洋行  
●白紙(指定品) 七五〇、〇〇〇枚(貯藏) 國幣一、九三一圓二角五分 九三合名會社  
●ラフ紙(指定品) 一、五〇〇、〇〇〇枚(貯藏) 國幣一、五三〇圓 北原紙店  
●馬車調査ボスタリ(指定品) 五〇、〇〇〇枚(馬政局請求) 國幣一、九五五圓 川口印刷所  
●グリセリン 白色一八立入 五〇罐(貯藏) 國幣一、一七五圓 井上誠昌堂  
●鏡兜(日陸式) 一〇〇箇 (國道局請求) 國幣一、〇〇〇圓 淺野物産  
康德元年九月二十七日 (總務廳需用處)
- 財政事項  
○山海關ニ於ケル金融狀況  
康德元年九月二十二日、外交部通商司調查駐山海關辦事處報  
山海關ニ於テハ國境ナル特殊ノ情況ニヨリ其ノ流通通貨ノ種類モ複雜シ國幣ヲ第一トシ現大洋、現小洋、朝鮮銀行紙幣、天津票及大清銅幣等アリ

而シテ國幣ハ其ノ七、八割ヲ占メ現大洋、金票之ニ次ギ金票ハ主トシテ  
日本人間ニ流通ス  
山海關ニ於テハ滿洲中央銀行山海關支行ガ銀行トシテ唯一ノモノニシテ  
毎日兌換舊幣ハ約一百圓、關稅收入約一萬圓、預金一千五百圓爲替取組  
三萬五千圓ニ達ス  
貸付ニ於テハ金利ノ問題其ノ他ノ理由ニヨリ利用スル者少ナク銀行設立  
以來取立貸付金約五千五百圓ニ過ズ一般ニ市民金融必要ノ場合ハ錢鋪  
ヨリ借用ス此等錢鋪ハ十軒アリ  
近時偽造國幣モ往々發見サルルモ是ハ反滿分子ガ經濟界ヲ攪亂センガ爲  
ニシテ拾圓、五角、壹角等ガ主ナルモノナリ之等偽造貨幣ハ地方人民ノ  
未ダ充分ニ國幣ニ適應セザルニ乘ゼシモノナルガ近時治安維持確立サル  
ルニ伴レ滿洲國幣モ國境ヲ越ヘテ流通シ唐山、瀋陽ニテモ流通セルヲ見  
受ケル  
唯注意スベキハ現大洋ナリ  
現大洋ハ稍國幣ヨリ高率ニ流通スル關係上將又吾國經濟界ヲ攪亂センガ  
爲ニカ滿洲國ヨリ支那側ニ流入スルモノ多額ニ達シ旅客自身運搬若ハ郵  
便局宛貴重品披トシテ利用スルモノ少カラズト稱セラレ

○中國側長城關二關スル件  
(康德元年九月二十二日・外交部通商司調査)  
中華民國二十三年八月十六日附海關佈告第一〇〇四號ヲ以テ左ノ如キ佈  
告ヲ爲シタリ  
(津海關佈告第一〇〇四號)  
財政部ノ令ヲ奉ズルニ行政院ニテハ古北口、喜峰口、冷口、界首口及

義院口五箇所ニ海關分卡掛私卡一箇所設置ヲ許可セリ長城線ヲ通過ス  
ル貨物ハ入貨出貨共ニ各該分卡ノ許可ヲ要トシ副稅務司張勇年ヲ北平  
ニ派駐センメ津海關區長城各分卡ノ事務ヲ管理セシムベシト依テ北平  
ニ津海關區長城各分卡辦事處ヲ設置スルト共ニ委員ヲ派遣シ各口ニ  
分卡設立ノ準備ヲナセリ現在古北口分卡ハ既ニ其ノ設立準備ヲ了シ八  
月二十二日辦公開始スルコトナリタルガ爾今古北口經由ノ貨物ハ必  
ズ右分卡ニ至リ規定ノ検査ヲ受ケ左記長城線各分卡徵稅辦法ヲ遵照シ  
稅ヲ完納スベシト此ニ布告ス中外商民等一體ニ周知スベシ  
左記

津海關區域長城各分卡徵稅ハ暫時左記辦法ニ依リ行フ  
一 凡テ長城線各分卡ヲ經由スル輸入ノ洋貨(外國名)ハ入口稅則ニ依  
リ徵稅スルモ正稅ノ外正稅ノ百分ノ五ノ關稅附加稅及百分ノ五ノ救  
災附加稅ヲ徵收ス  
二 既ニ輸入稅ヲ完納セル洋貨ニシテ長城各分卡ヲ經由シ輸出スル場  
合ハ免稅ス但シ調査ノ上密輸貨物ノ嫌疑アルモノハ之ヲ保留シ後日  
正司ノ命ニ依リ處置ス  
三 長城各分卡ヨリ輸入スル東省產品ニ對シテハ臨時辦法ニテ徵稅免  
稅ヲ分別ス  
四 長城分卡ヨリ輸出スル土貨ハ検査ノ結果不徵稅ノ上通過セシム  
五 凡テ貨物ノ徵稅ニ應ズル商人ハ分卡ニ貨物明細證ヲ呈出シ検査ヲ  
受ケ誤解ナカラシメ稅金完納次第通過セシム其ノ貨物明細證ハ各分  
卡ニ於テ準備ス但シ商人ハ規定ノ格式ニ照シ自ラ準備スベシ  
六 輸入貨物ニ對スル輸入稅ハ凡テ輸入稅則ノ規定ニ依リ金單位ニ依

第三種郵便物認可

テ徵收ス但シ商人ハ凡テ海關逐日公布ノ金單位ニ依リ國幣ヲ以テ納  
入シ以外ノ貨幣ハ收受セズ  
七 商人ヨリ納入シタル場合ハ分卡ニ於テ納稅證ヲ發給シ以テ完納ノ  
證據トナシ納稅證及貨物證ハ分離スルヲ得ズ若シ沿途ニ於テ調査員  
ヨリ調査ヲ受ケル際ハ之ヲ持出シ検査ヲ受ケベシ  
八 商人ハ貨物明細證ニ對シ必ズ眞價ヲ記入スベシ若シ貨物ノ價ヲ減  
ジテ呈出セバ調査員之ヲ處罰法ニ照シ處分スルカ或ハ沒收ス  
九 輸入稅ニ應ズル貨物二百圓以上ノモノハ領事送狀ヲ附スベシ若シ  
附シアラザル貨物ハ送狀一枚毎ニ金單位五圓ヲ徵收ス但シ各分卡ニ  
於テ公布シタル金單位下額率ニ依リ國幣ヲ納入スベシ  
十 凡テ貨物ノ統稅ハ暫時各分卡ニ於テ之ヲ代徵ス  
十一 乘合自動車及貨物自動車ハ各分卡到著或ハ出發ノ際ハ先ヅ該分  
卡ヘ申報シ検査ヲ受ケベシ  
十二 本辦法ハ公布ノ日ヨリ施行ス事宜ニ適セザル處ハ臨時之ヲ修正  
ス

○商工事項  
安東八月ノ水災ノ爲柞蠶絲工場及油房ノ棄リタル損害狀況  
(康德元年九月二十二日・外交部通商司調査、駐安東領事處報告)  
安東總商會ノ調査ニ據レバ八月水災ノ爲安東ニ於ケル柞蠶絲工場及油房  
ノ蒙レル損害ハ左ノ如シ  
一 柞蠶絲工場

工場名	柞蠶工員數	損害品名	損害金額
七星絲廠	一〇〇名	柞蠶	六八〇〇
順泰絲廠	一三〇名	柞蠶	四八〇〇
東泰絲廠	無	柞蠶	三八〇〇

政府公報日誌 第百七十八號 康德元年十月三日 水曜日

德生	同利	永昌	山利	同生	永記	恒泰	恒泰	同順	同順	合計
九〇名	無	無	無	無	無	無	無	無	無	二〇、六二〇
手	手	手	手	手	手	手	手	手	手	手

德生	同利	永昌	山利	同生	永記	恒泰	恒泰	同順	同順	合計
九〇名	無	無	無	無	無	無	無	無	無	二〇、六二〇
手	手	手	手	手	手	手	手	手	手	手

十月一日午前十一時觀測成績 (中央觀測所調査)

Table with columns for location (e.g., 大連, 奉天, 遼寧) and time (e.g., 五時, 六時, 七時). It lists various public notices and their scheduled times.

訂正
第六十五號(康德元年五月廿)第二〇三頁下段第十三行「康德元年三月四日」ハ「大同三年二月二十八日」ニ報告誤(民政部報告主任)
第六十三號(康德元年九月廿)第一四七頁下段第十行、伊藤茂利三ノ敘任「任民政部技正」ハ「任民政部技正」ニ報告誤

同上、同頁同第十八行「陳鎮」ノ報告誤(以上何レモ總務廳人事處報告主任)
第六十四號(康德元年九月廿)第一八二頁上段第四行及第一八七頁下段第二行「陶師」ハ均シク「陶師」ノ報告誤
同上、第一八五頁下段第二十二行「原山幸一」ハ「原山孝一」ノ報告誤

政府公報日誌

康德元年十月六日 土曜日 第百七十九號

任免及指敍

Table listing appointments and dismissals. Columns include position (e.g., 任國務院總務廳屬官), name (岡林好茂), and date (康德元年十月二日).

指 令

國務院指令第一三四號
總務廳長ニ令ス
大同二年度歳出豫算定額ヲ康德元年年度ニ繰越使用申請ニ關スル件

Table with columns for '科' (Department), '目' (Item), and numerical values. It details budgetary figures for various categories like '第一目 國道建設費'.

第十目 施工準備費	四、四〇〇圓		
第二目 道路橋梁架設費	九〇、七二七圓		
第三目 珥春土門子間道路修築費	三六、〇〇〇圓		
科 目	豫算定額	支出済額及豫算定額	康德元年度
第十一款 災害復原費	三、七〇〇圓	支出すべき額	繰越承認額
第一項 災害復原費	三、七〇〇圓	—	三、七〇〇圓
第一目 災害復原費	三、七〇〇圓	—	三、七〇〇圓

民政部指令第二五五號

奉天省長ニ令ス

彰武縣ノ覆報ニ據レバ戲捐及地皮租ヲ徵收シ五月分ノ收入豫算ニ追加シタリトナリ右申請スルノ件

來文及附屬書類ハ均シク閱了セリ該縣方戲捐ヲ徵收スルハ稅目ノ新設ニ係ルヲ以テ何等許可ナクシテ徵收スルハ甚ダ不都合ナリ當然本部ノ地方稅ニ關スル全般計畫完成後決定スベク申請ノ件ハ許可シ難シ尙ホ地皮租ハ公有財產ナルヲ以テ許可ス右令達スルヲ以テ貴省長ハ轉令シ遵奉處理スベシ附屬書類ハ留存ス此ニ令ス

康德元年九月二十九日

民政部大臣 斌 式 毅  
代理部務次長 蔡 康

民政部指令第二五六號

奉天省長ニ令ス

法人代表日人ノ場合警察取締ニ付テハ如何ニ處理スベキヤ指示ヲ請フノ件

來文及附屬書類ハ均シク閱了セリ本件ニ關シテハ茲ニ本部ニテ辦法ヲ別紙ノ通規定シ添送スルニ付遵奉處理シ以テ取締ノ萬全ヲ期スベシ此ニ令ス

康德元年九月二十九日

民政部大臣 斌 式 毅  
代理部務次長 蔡 康

佈告

鐵法長途股份有限公司ノ日系職員及従業員ガ若シ滿洲國取締法令ニ違反シタル場合ニ於テハ其ノ本國ノ有スル治外法權ノ結果其ノ違反者ニ對シテハ固ヨリ滿洲國取締法令中ノ罰則ノ規定ハ適用スルコトヲ得ザルモノト然レドモ該公司ハ滿洲國法ニ依リ組織モシ法人ナルヲ以テ該公司ニ對シテハ滿洲國取締法令ヲ適用スルコトヲ得ベク從テ該公司ガ營業許可ノ主旨ニ違反シタル時ハ當該官署ハ(一)其ノ營業許可ヲ取消シ(二)又ハ不法營業ノ中止ヲ命ジ若シ之ヲ肯カザル時ハ營業許可ヲ取消スベキ旨ヲ豫告シ以テ取締ノ實ヲ擧グルコトヲ得ベシ

交通部佈告第六九號

梨樹嶺郵局ニ於テ小包裹業務ハ康德元年八月十八日ヨリ其ノ取扱ヲ停止ス

彙報

中ノ處康德元年九月十五日ヨリ之ヲ取扱ヲ再開セリ  
康德元年十月六日 交通部大臣 丁 鑑 修

官吏出張

●與安總署署長官、齊默特色木孟勳、與安東分省長、額勒泰並ニ同北分省長、遼東、日本内地及朝鮮地方ニ於ケル文化施設視察ノ爲、主席隨員與安總署參事官、白濱晴澄、隨員與安總署參事官、淺野良三、同正珠爾扎布及屬官額勒泰等外五名ヲ伴ヒ、自十月一日至十一月六日ノ豫定ヲ以テ、日本門司、別府、大阪、名古屋、東京、宇治山田、長崎、朝鮮京城等へ出張

●與安總署文教科長、那木海扎布、大同學院第二部學生銜ノ爲、自九月二十二日至十月十日、海拉爾、扎蘭屯、鄭家屯及開魯地方へ出張

●民政部(衛生司)事務官、岩崎義雄、檢疫所事務打合せノ爲、自十月七日至十月十六日、黑河へ出張

●民政部次長、葆康、政務打合せノ爲、自九月二十七日至九月三十日、奉天へ出張

●民政部總務司秘書科長、劉負初、同右

●民政部土木司規畫科長、堀内春宗、水害地視察並ニ事務打合せノ爲、自十月九日至十月十九日、凌源、承德、奉天、安東へ出張

●民政部土木司長、王慶霖、行幸道路工事検査ノ爲、十月三日、阜豐山

政府公報日誌 第百七十九號 康德元年十月六日 土曜日

●民政部土木司陸路科長、趙永貴、同右  
●民政部(土木司)技佐、伊藤茂利三、同右  
●民政部(土木司)技佐、董蔭青、同右

●土地局測量科長、枝國勇夫、行政區劃調査事務連絡ノ爲、自九月二十九日至十月十三日ノ豫定ヲ以テ、蓋平、復縣へ出張

●土地局囑託、手島庸義、行政區劃調査事務連絡ノ爲、自十月一日至十月七日ノ豫定ヲ以テ、蓋平、復縣へ出張

商工事項

○天津ニ於ケル棉花貿易概況 (康德元年九月十五日、外交部通商司調査駐山海關辦事處報)

一 棉花ノ生産狀況

天津ハ河北省産棉花ノ主要市場タルノミナラズ山東、山西、陝西、河南ノ諸省ニ生産スル棉花モ亦同地へ集中ス唯其ノ額多カラザルノミ中國實業部天津商品檢驗局棉花檢驗處ノ統計ニ據レバ民國二十一年十一月ヨリ同二十二年八月ニ至ル十箇月間ニ於ケル與地ヨリ天津ニ集中サレタル棉花ハ合計六、一三三、一七二噸(一噸ニ重六、五〇斤)ナルモ其ノ中河北省産棉花ハ五六七、〇四五噸ニシテ金額ノ百分ノ九二ヲ占メ山東省産棉花ハ三〇、一七一噸ニシテ金額ノ百分ノ九二ヲ占メ山西省産棉花ハ一四、三八八噸ニシテ金額ノ百分ノ二、三河南省産棉花ハ四、五二七噸ニシテ金額ノ百分ノ〇、七ニ過キズ

河北省産棉花ハ上述ノ如ク天津市場ニ於テ絕對的勢力ヲ占ムルノミナラズ全國ニ亘リ占ムル其ノ地位モ亦頗ル重要ナリ上海中華棉花統制會ノ調



查據レバ民國八年ヨリ同十七年ニ至ル迄河北省棉花產額ハ年々減少シ  
民國八年ハ二、六八四、〇〇〇擔ニシテ民國十七年ハ六、五三三、〇〇〇擔  
ニ激減セリ而シテ民國十七年以降產額ハ漸次増加シ昨年ハ一、四四五、〇  
〇〇擔ノ多額ニ達シ民國十七年ノ二倍以上ニ増加セリ其ノ全國總產額ニ  
對シテ占ムル地位ニ就テ言ヘバ民國八年ハ百分ノ二九・七ニシテ民國十  
七年ハ百分ノ七・四ヲ占ム然ルニ同年ヨリ次第ニ増加シ昨年ニ至リ全國  
總產額ノ百分ノ一五ニ達セリ

河北省ノ棉花栽培區域ハ棉花ノ種類及其ノ運輸スル路線ニ依リ三大區  
ニ分ツコトヲ得共ノ三大區ハ皆天然ノ河川流域ヲ以テ名ツケラル即チ西  
河流域(大清河滹沱河及滏陽河)ヲ西河區トシ御河流域(南運河)ヲ御  
河區トシ東北諸河流域(灤河、北運河、北運河)ヲ東北河區ト稱ス西  
河區產棉花ハ纖維短ク且粗硬ニシテ長サ約半吋純白ニシテ彈性ニ富ムガ  
故ニ敷蒲團、火柴或ハ毛織物用ニ適シ世界第一ノ稱アリ大量ノ日本  
及米國へ輸出セラルル理由モ亦此所ニ在リ御河區產棉花ハ多クハ山  
東省ノ北部、河北省ノ南部一帶ニ生産シ西河區產棉花ト同様に純白ナル  
モ纖維ハ西河區產ヨリ長ク(平均二分ノ一一分ノ五分)其ノ最大ノ用  
途ハ粗紗ノ紡織及羊毛トノ混織ナリ御河區產棉花ハ纖維比較長キガ  
故ニ天津市場ニ於ケル價格ハ割合ニ高ク又西河區產棉花ト相似タル爲  
西河區產棉花ト同一種類ニ入ルル事モアリテ「西御河棉」ト言ハル西  
河區ニ於テハ南方ニ行ク程御河區ニ近シク爲棉花ノ纖維モ之ニ從ツテ  
長ク且良好ナル東北河區產棉花ハ西河區產棉花及御河區產棉花ト非常ニ  
異リ其ノ產區モ比較的ニ狹キモ纖維ハ甚ク長ク約一吋アリ三二及四二番  
手ノ紡績用ニ最モ適シ天津及唐山ノ紡績工場ハ多ク之ヲ使用シ居レリ  
河北省ノ棉產地ハ大體ニ於テ上述ノ三區ニ分テ得ルモ同一區内ニ於ケル

棉花ノ種類ハ同シカラズ西洋種ト支那種混雜シ從テ纖維ノ長サモ同様  
ナラズ民國二十年ノ西河區ノ棉產額ハ八、一八、五五四擔ニシテ河北省  
棉產總額ノ一、二八三、二二九擔ノ百分ノ六四ヲ占ム種類ニ依リ之ヲ分  
テ支那種ハ六、九七、七三三擔ニシテ百分ノ八五ヲ占ム西洋種ハ一、二〇、  
八二三擔ニシテ百分ノ一五ヲ占ム同年御河區ノ棉產額ハ三、三三、八七〇  
擔ニシテ河北省棉產額ノ百分ノ一八ヲ占ム其ノ中支那種ハ一、二  
二、四四八擔ニシテ百分ノ五二ヲ占ム西洋種ハ一、一一〇、四二二擔ニシテ  
百分ノ四八ヲ占ム同年東北河區ノ棉產額ハ二、二八、八〇五擔ニシテ河北  
全省棉產總額ノ百分ノ二八ヲ占ム其ノ中支那種ハ九二、五八三擔ニ  
シテ百分ノ四〇ヲ占ム西洋種ハ一、三六、二二二擔ニシテ百分ノ六〇ヲ占ム  
全省ヲ合計スレバ同年ノ棉產總額ハ一、二八三、二二九擔ノ中支那種ハ九  
二、七七三擔ニシテ百分ノ七二ヲ占ム西洋種ハ三七〇、四五七擔ニシ  
テ百分ノ二九ヲ占ムル状態ナリ

民國二十一年度ニ於ケル河北省五十九縣棉花ノ生產額ハ以下ノ五組ニ分  
ツコトヲ得

- (一) 生產額一萬擔以下ノモノ二十六縣合計九二〇、五八擔ニシテ河北省棉產總額ノ百分ノ七・二ヲ占ム
- (二) 生產額一萬擔ヨリ二萬擔迄ノモノ二縣、合計一、四七、七〇擔ニシテ總額ノ百分ノ一・五ヲ占ム
- (三) 生產額二萬擔ヨリ三萬擔迄ノモノ八縣、合計一、九三、七六〇擔ニシテ總額ノ百分ノ一・九ヲ占ム
- (四) 生產額三萬擔ヨリ四萬擔迄ノモノ九縣、合計三、二一、九四三擔ニシテ總額ノ百分ノ二・五ヲ占ム
- (五) 生產額五萬擔以上ノモノ八縣合計五、六〇、六九八擔ニシテ總額ノ百分ノ四三・七ヲ占ム

換言スレバ河北省ニ於ケル棉花ノ百分ノ四三・七ハ縣ヨリ生産セラ  
レ其ノ百分ノ五六・三ハ他ノ五十七縣ノ生産ナリ此ノ八縣ノ生産額ヲ示  
セバ左ノ如シ

Table with 2 columns: County Name and Production Amount. Includes entries for 東河區 (東河縣, 永年縣, 廣宗縣, 普縣), 西河區 (西河縣, 東河縣, 趙縣, 永年縣, 廣宗縣, 普縣), and 東北河區 (灤縣, 南宮縣, 吳橋縣, 東河縣, 趙縣, 永年縣, 廣宗縣, 普縣).

二、各區ニ於ケル棉花ノ出廻リ  
民國十一年ヨリ二十一年ニ至ル十一箇年間棉花ノ出廻額ハ年々相異リ民  
國十三年ノ五七三、七三三擔ヲ最低トシ同二十一年ノ一、三三三、四六  
六擔ヲ最高トス其ノ高低一定セザルモ平均約百萬擔見當ナリ出廻額  
増減ノ原因ハ多様ナリト雖モ收穫ノ豐凶、運輸ノ如何、國內外紡績工場  
需要ノ盛衰等ニシテ其ノ外内亂ノ爲ニ蒙ル影響ヲ最大トナス蓋シ内亂  
勃發セバ製作ヲ望ミ難ク收穫減少スルノミナラズ交通運輸モ亦杜絶ノ已  
ムナキニ至ルヲ以テナリ

棉花ノ出廻額ハ季節性ヲ有ス元來北方ニ於ケル棉花ノ成熟期ハ南方ヨリ  
遅レ八月ヨリ收穫ヲ開始スレバ新棉ノ出廻期ハ多クハ九月ヨリ日ニ増シ  
増加シ十一月下旬ヨリハ棉花ノ收穫完了期トナリ之ヨリ漸次減少スルヲ  
常トス五月ニ至レバ各產地ニ於ケル手持ト意底ヲ拂ヒ出廻モ亦漸次絶ユ

ルニ至ルハ...

天津ニ集中セラルル棉花ヲ運輸機關ノ種類ニ依テ分テバ即チ民國十年ヨ  
リ同十九年ニ至ル十箇年間ニ於ケル民船ニ依ル數量最モ多ク合計五、〇  
五四、八三九擔ニシテ出廻總額ハ九四、五三三擔ノ百分ノ五六・五  
ヲ占ム汽車ニ依ルモノ合計三、六一九、一四八擔ニシテ總額ノ百分ノ四  
〇・五ヲ占ム而シテ馬車ニ依ルモノ最少ニシテ合計二七一、三四八擔ニ  
シテ僅カク百分ノ三ヲ占ム此ノ水運ト陸上運輸トノ數量ノ比較  
ハ毎年高低極メテ大ナリ是毎年各河川ノ深淺ニ因リ異ナルト雖モ亦北支  
軍事ノ影響モ甚ク大ナルモノアリ

三、棉花ノ輸移出狀況  
天津港ニ於ケル棉花ノ輸移出主ノ沿革ハ頗ル古ク天津海關貿易報告ニ  
據レバ一八六二年ニ於ケル同港輸移出總額ハ七四四擔、一八六三年ハ二、  
三三六擔、一八六四年ハ六六七、二八三擔、一八六五年ハ六三三、七五八

一八六六年ハ一三六、一七七擔ヲ以テ考フレバ一八六四年ヨリ一八六六年迄天津港ヨリ輸出額ハ相當觀ルベキモノアリ...

分ノ六之ニ次ク是等諸商埠ハ安東ヲ除クノ外皆紡績工業ノ中心地ニシテ天津棉花ヲ仕入レ以テ綿糸紡績用ニ充ツルモノナリ...

七・九ニ達シ又民國二十二年ハ一二五、三三七擔、即チ百分ノ二七・四ニ増加セリ、蓋シ米國向棉花ノ検査ハ比較的嚴格ニシテ...

○産金買上價格ノ件 産金買上法ニ基ク産金買上價格左記ノ通決定ス...

Table with columns for location (e.g., 大連, 奉天, 遼陽), date (十月二日午前十一時観測成績), and weather/temperature data.

大同學院地方事情編纂會編 滿洲國地方事情 概説篇 第一卷 一千五百頁 定價 五圓五〇錢

●官吏通勤バス停留場並ニ路線ニ關スル件

今回官吏通勤バスノ停留場並ニ運行路線ヲ左記ノ如ク決定致シタルニ付可然御利用相成度

開合セハ 新京特別市公署地方科(電三、九五七)ハ

第一線甲線 (二輛運轉)

經由順路 南廣場發—驛前—中央通—大經路—實業部—大同廣場—大同大街—朝日通—轉回

利用官署

民政部。興安總署。特別市公署。實業部。建設局。文政部。司法部。外交部。財政部

第一線乙線 (二輛運轉)

經由順路 南廣場發—驛前—中央通—大同大街—大同廣場—財政部前—實業部前—大經路—朝日通—日本橋—轉回

利用官署

外交部。司法部。建設局。文政部。財政部。實業部。民政部。興安總署

第二線 (二輛運轉)

經由順路 西廣場發—驛前—日本橋通—大馬路—三道街—財政部—大同大街—中央通—轉回

利用官署

國務院。特別市公署。專賣公署。中央銀行。土地局。交通部。監察院。財政部

第三線 (二輛運轉)

經由順路 新發屯發—大同大街—八島通—西廣場—驛前—日本橋通—國務院前—大馬路—三道街—大經路—實業部前—大同廣場—轉回

郵政掛號立券按照標印者送之價紙  
昭和七年八月十九日 第三線郵便局  
康徳元年十月六日 發行(日誌)

政府公報日誌 第百七十九號

定 一節四分 六分 八分 各段別  
第一線甲線 一節四分 六分 八分  
第一線乙線 一節四分 六分 八分  
第二線 一節四分 六分 八分  
第三線 一節四分 六分 八分  
五分以上以上(一節四分) 三十分以上(一節四分)

發行所 新京南區 國務院附屬印刷局  
電話 四〇五、四三三(總局)  
新東京地 國務院附屬印刷局  
電話 四三三、四三三(支局)  
大連 五七二(支局)

經由順路 新發屯發—大同廣場—實業部前—三道街—大馬路—日本橋通—驛前—中央通—大同大街—新發屯—轉回  
利用官署 中央銀行。國務院。國道局。交通部。土地局。專賣公署  
第五線 (二輛運轉)  
經由順路 新發屯發—大同大街—中央通—驛前—日本橋通—國務院前—首都警察廳  
利用官署 國道局。需用處。首都警察廳。軍政部。被服廠  
出 勤 午前八時ヨリ午前九時迄各路線運轉  
十分乃至十五分毎ニ出發  
退 勤 午後四時ヨリ午後六時迄各路線運轉  
停留場  
附屬地 日本橋通(驛前)。三笠町角。金泰洋行角。南廣場。入船町角  
中央通(吉野町角。皇町角。西公園前)  
其ノ他(西廣場。朝日通東二條通角。領事館前)  
城 內 大馬路(六馬路。五馬路。四馬路。三馬路)  
大經路(民政部前。三馬路角。三道街角)  
新發屯(興安大路。國道局入口角。脚雲街崇智路角。永安街崇智路角。北安路建安街角)  
其ノ他各官廳前  
康徳元年十月 新京特別市公署

政府公報日誌

康徳元年十月八日 第百八十號 月曜日

勅令

朕參議府ノ諮詢ヲ經テ森林事務所官制中改正ノ件ヲ裁可シ茲ニ之ヲ公布セシム

御名御璽

康徳元年十月八日  
國務總理大臣 鄭 孝 齊  
實業部大臣 張 燕 卿  
勅令第百十九號  
森林事務所官制中改正ノ件  
森林事務所官制中左ノ通改正ス  
第三條 森林事務所ヲ通シテ左ノ職員ヲ置ク  
所長 二十人 薦任若ハ委任(但シ薦任ハ八人ヲ超)  
屬官 二十人 委任  
技士 六十人 委任  
附 則  
本令ハ公布ノ日ヨリ之ヲ施行ス

朕參議府ノ諮詢ヲ經テ國都建設局官制中改正ノ件ヲ裁可シ茲ニ之ヲ公布セシム

政府公報日誌 第百八十號 康徳元年十月八日 月曜日

御名御璽

康徳元年十月八日

勅令

朕參議府ノ諮詢ヲ經テ國都建設局官制中改正ノ件ヲ裁可シ茲ニ之ヲ公布セシム

御名御璽

康徳元年十月八日  
國務總理大臣 鄭 孝 齊  
勅令第百二十號  
國都建設局官制中改正ノ件  
國都建設局官制中左ノ通改正ス  
第二條中  
「理事官 薦任 三人」ヲ「理事官 薦任 一人」ニ  
「按正 薦任 三人」ヲ「按正 薦任 四人(内一人ヲ簡任ト)」ニ  
「事務官 薦任 四人」ヲ「事務官 薦任 五人」ニ  
「技士 委任 二十六人」ヲ「技士 委任 三十五人」ニ  
改ム  
附 則  
本令ハ公布ノ日ヨリ之ヲ施行ス

朕參議府ノ諮詢ヲ經テ國務院各部官制中改正ノ件ヲ裁可シ茲ニ之ヲ公布セシム

政府公報日誌 第百八十號 康徳元年十月八日 月曜日

勅令第百二十一號

國務院各部官制中改正ノ件

國務院各部官制中左ノ通改正ス  
第五十九條 司法部ニ左ノ職員ヲ置ク

- 司長 四人 簡任
- 理事官 十二人 薦任
- 秘書官 一人 薦任
- 事務官 十六人 薦任
- 衛生官 一人 薦任
- 技佐 一人 委任
- 屬官 七十一人 委任
- 技士 一人 委任

第六十條 司長ハ大臣ノ命ヲ承ケ事務ヲ掌ル

理事官及事務官ハ上官ノ命ヲ承ケ事務ヲ掌ル

秘書官ハ大臣ノ命ヲ承ケ機密事項及特ニ命セラレタル事項ヲ掌ル

衛生官ハ上官ノ命ヲ承ケ監獄衛生ニ關スル事務ヲ掌ル

技佐ハ上官ノ命ヲ承ケ技術ヲ掌ル

屬官ハ上官ノ指揮ヲ承ケ事務ニ從事ス

技士ハ上官ノ指揮ヲ承ケ技術ニ從事ス

附 則

本令ハ公布ノ日ヨリ之ヲ施行ス

朕參議府ノ諮詢ヲ經テ司法部ニ臨時ニ職員ヲ置クノ件  
ヲ裁可シ茲ニ之ヲ公布セシム

御名御璽

康徳元年十月八日

勅令第百二十二號

司法部ニ臨時ニ職員ヲ置クノ件

司法法規ノ調査立案ノ事務ニ從事セシムル爲司法部ニ左ノ職員ヲ置キ總務司ニ屬セシム

- 參事官 五人 薦任
- 屬官 十人 委任

本令ハ公布ノ日ヨリ之ヲ施行ス

朕參議府ノ諮詢ヲ經テ高等官官等俸給令中改正ノ件ヲ  
裁可シ茲ニ之ヲ公布セシム

御名御璽

康徳元年十月八日

- 國務總理大臣 鄭 孝 胥
- 司法部大臣 馮 澍 清

勅令第百二十三號

高等官官等俸給令中改正ノ件

高等官官等俸給令中左ノ通改正ス

- 一 第七條中「國務總理大臣秘書官」ノ次ニ「國都建設局技正」ヲ加フ
- 二 第十三條第一號中「郵政管理局副局長」ノ次ニ「司法部參事官」ヲ、
- 第二號中「郵政管理局理事官」ノ次ニ「司法部衛生官」ヲ加フ
- 三 別表第一表中國都建設局ノ項中左ノ一行ヲ加フ

附 則

本令ハ公布ノ日ヨリ之ヲ施行ス

司法部	技正
法學校	教授 同上

四 別表第一表中司法部法學校ノ項ヲ左ノ如ク改ム

任免及指敍

實業部屬官	河村 武 秀	任實業部技士敍委任二等	實業部屬官	劉 中 原
同	本間 國 夫	任實業部技士敍委任一等	實業部屬官	時 興 周
同	佐藤 三 平	任實業部技士敍委任二等	實業部屬官	陶 師 桓
同	荒木 重 忠	任實業部技士敍委任四等	實業部屬官	趙 景 武
同	竹内 孫 次	任實業部技士敍委任三等	實業部屬官	李 馮 忱
實業部屬官	太布 幸 七	任實業部技士敍委任二等	實業部屬官	段 寶 榮
實業部屬官	松本 久 吉	任實業部技士敍委任二等	實業部屬官	張 寅 皆
同	山田 久 吉	任實業部技士敍委任二等	實業部屬官	米 山 千 春
同	小坂 昇 作	任實業部技士敍委任二等	實業部屬官	佐 々 龜 太
同	堀 昌 鏡	任實業部技士敍委任二等	實業部屬官	守 内 利 夫
同	胡 劍 青	任實業部技士敍委任二等	實業部屬官	寺 川 清 吉
(各通)		任實業部技士敍委任二等	實業部屬官	弘 津 快 治
(各通)		任實業部技士敍委任二等	實業部屬官	田 森 慈
(各通)		任實業部技士敍委任二等	實業部屬官	佐 久 間 勝 森

敘委任三等	同	喜多廣行
敘委任二等	實業部屬官	岩本道雄
敘委任一等	實業部屬官	藤本隆
(各通)	實業部屬官	平澤常彦
敘委任二等	同	阿部貞重
敘委任三等	實業部屬官	井上良咲
敘委任一等	實業部屬官	相原勝平
(各通)	實業部屬官	小方新八郎
敘委任一等	同	芳谷博道
同	同	武末清
同	同	張厚瑛
(各通)	實業部屬官	李震華
同	同	王旭之
敘委任一等	實業部屬官	趙重熙

敘委任一等	實業部屬官	郝英壽
(各通)	同	郭振海
敘委任四等	同	牛星軍
敘委任二等	實業部屬官	修宗厚
(各通)	實業部屬官	范玉培
敘委任三等	同	范玉培
敘委任一等	實業部屬官	劉玉瑋
敘委任二等	實業部屬官	張明微
敘委任一等	實業部屬官	商承慈
(各通)	實業部屬官	王修鳳
敘委任四等	同	王修鳳
敘委任二等	實業部屬官	王吉格
敘委任三等	實業部屬官	苑光亞

第三種獎勵勳章

敘委任一等	實業部屬官	黃濂澤
敘委任二等	實業部屬官	崔鏡春
敘委任三等	實業部屬官	王作述
敘委任四等	實業部屬官	樂文川
敘委任一等	實業部屬官	汪捷三
敘委任三等	實業部屬官	楊伊霖
敘委任四等	實業部屬官	葛化南
敘委任二等	實業部屬官	趙葆謙
敘委任四等	實業部屬官	李華桐
敘委任二等	實業部屬官	施錦淙
敘委任四等	實業部屬官	韓鍾壽

敘委任一等	實業部屬官	劉永田
敘委任二等	實業部屬官	尹贊先
敘委任三等	實業部屬官	于久湘
敘委任一等	實業部屬官	楊蘭洲
敘委任二等	實業部屬官	張孝元
敘委任一等	實業部屬官	吳保會
(各通)	實業部屬官	孫裕興
同	同	查清阿
同	同	馬清阿
(各通)	實業部屬官	徐昭阿
同	同	劉家阿
同	同	鄭家阿
(各通)	商標局屬官	諸留安
同	同	田實康

敘委任三等	商標局屬官	中元弘
敘委任二等	商標局屬官	原安太郎
(各通)	商標局屬官	福田義人
敘委任三等	同	近藤
(各通)	商標局屬官	王安田
敘委任二等	同	曹再忠
敘委任三等	商標局屬官	謝東光
敘委任二等	商標局屬官	祝光葵
(各通)	權度局屬官	淡永滿雄
敘委任二等	同	貞永啓
敘委任三等	同	馬士鶴
敘委任二等	同	張元增
敘委任三等	權度局技士	秋間德次
敘委任三等	權度局技士	森川良平

(各通)	權度局技士	吉田治男
敘委任二等	同	山田賢彦
敘委任三等	權度局技士	馬場元
(各通)	權度局技士	垣内主税
敘委任二等	同	入江新吾
(各通)	權度局技士	箕田登梧
敘委任三等	同	福澤龍
敘委任二等	權度局技士	錢家驥
敘委任四等	權度局技士	何寶萃
敘委任三等	權度局技士	趙承照
敘委任二等	權度局技士	潘寶樹
(各通)	中央觀察臺屬官	今泉作次
敘委任二等	同	長谷川平次

敘委任三等	中央觀察臺屬官	中村治郎一
敘委任三等	同	田尻敏三
敘委任二等	中央觀察臺技士	景浦哲造
(各通)	同	布村茂
敘委任三等	同	工藤秀雄
敘委任三等	同	庄下文雄
敘委任三等	同	鶴羽三雄
敘委任三等	同	金時中
敘委任二等	農事試驗場屬官	陳希誠
敘委任二等	農事試驗場技士	陳吉義夫
敘委任二等	農事試驗場技士	松田俊彦
(各通)	農事試驗場技士	任長庚
敘委任三等	同	陳春樹
(各通)	森林事務所屬官	趙子魯
敘委任三等	同	趙子魯
敘委任三等	同	趙子魯

(各通)	森林事務所屬官	王兆臣
敘委任四等	同	張寶光
(各通)	森林事務所技士	許家培
敘委任三等	同	梁繼莊
(各通)	同	職
敘委任三等	森林事務所技士	橫關一
(各通)	同	近藤清
敘委任二等	同	近藤清
敘委任二等	同	乙丸幸雄
敘委任三等	森林事務所技士	向井一夫
(各通)	同	善岡治
敘委任二等	同	善岡治
(各通)	森林事務所技士	船木政司
敘委任三等	同	關谷宗一
敘委任三等	同	關谷宗一
敘委任三等	森林事務所技士	許家基

敘委任二等	森林事務所技士	宋 德	給月俸七十五圓	實業部屬官	喜多 廣行
敘委任三等	森林事務所技士	陳 新	給月俸九十五圓	實業部屬官	岩本 道雄
敘委任四等	森林事務所技士	孫 炳 動	給二級俸	實業部屬官	藤本 隆
(各通)	森林事務所技士	呂 調 元	給月俸八十五圓	實業部屬官	阿部 常 彦
敘委任三等	同	朱 懷 芳	給七級俸	實業部屬官	井上 良 咲
康德元年七月一日	同	宋 天 智	給三級俸	實業部屬官	相原 勝 平
給一級俸	實業部屬官	米 山 千 春	給月俸百十五圓	實業部屬官	小方 新 八 郎
(各通)	實業部屬官	佐々 利 夫	給八級俸	實業部屬官	芳 谷 博 道
給四級俸	同	千 川 清 吉	給月俸九十五圓	實業部屬官	武 末 清
給五級俸	實業部屬官	弘 津 快 治	給五級俸	實業部屬官	張 厚 璣
給月俸九十五圓	實業部屬官	田 森 悲	給二級俸	實業部屬官	李 震 華
(各通)	同	佐久 間 勝 森			

第三編 實業部屬官

給三級俸	實業部屬官	王 旭 之	給六級俸	實業部屬官	商 承 慈
給八級俸	實業部屬官	趙 重 熙	給十一級俸	實業部屬官	修 煜 瑛
給四級俸	實業部屬官	郝 寄 霄	給十二級俸	實業部屬官	王 鳳 林
給十一級俸	實業部屬官	莫 長	給七級俸	實業部屬官	王 吉 格
(各通)	實業部屬官	郭 振 海	給十級俸	實業部屬官	苑 光 亞
給十二級俸	同	牛 星 垣	給七級俸	實業部屬官	黃 瀛 澤
給九級俸	實業部屬官	佟 宗 厚	給八級俸	實業部屬官	崔 鏡 蓉
給七級俸	實業部屬官	王 茂 德	給七級俸	實業部屬官	王 作 述
給八級俸	實業部屬官	范 培 桂	給十二級俸	實業部屬官	樂 文 川
給六級俸	實業部屬官	劉 玉 鼎	給三級俸	實業部屬官	汪 捷 三
給一級俸	實業部屬官	張 明 徵	給八級俸	實業部屬官	楊 伊 霖

給十二級俸	實業部屬官	葛 化	南
給七級俸	實業部屬官	趙 葆	謙
給十二級俸	實業部屬官	李 華	桐
給五級俸	實業部屬官	施 錦	淙
給十二級俸	實業部屬官	韓 鍾	壽
給五級俸	實業部屬官	劉 永	川
給一級俸	實業部屬官	尹 贊	先
給三級俸	實業部屬官	于 久	湘
給一級俸	實業部屬官	楊 蘭	洲
給七級俸	實業部屬官	張 孝	元
給二級俸	實業部屬官	吳 保	會
(各通)	實業部屬官	孫 裕	良
給七級俸	實業部屬官	查 裕	良
給九級俸	實業部屬官	馬 清	阿
給二級俸	實業部屬官	徐 昭	岸
給七級俸	實業部屬官	劉 家	賦
給九級俸	實業部屬官	鄭 漢	桐
給六級俸	實業部屬官	河 村	武
給八級俸	實業部屬官	本 間	國
給月俸百五圓	實業部屬官	佐 藤	三
給七級俸	實業部屬官	荒 木	重
給七級俸	實業部屬官	荒 木	忠

第三編 實業部

給月俸九十五圓	實業部技士	竹 內	孫 次
給三級俸	實業部技士	太 布	幸 七
給五級俸	實業部技士	松 木	久 吉
給月俸百十五圓	實業部技士	山 田	彌
給五級俸	實業部技士	小 坂	界 作
(各通)	實業部技士	胡 劍	青 鉉
給五級俸	實業部技士	劉 中	原
給九級俸	實業部技士	時 興	周
給三級俸	實業部技士	時 興	周
給月俸九十五圓	實業部技士	陶 師	桓
(各通)	實業部技士	趙 景	武
給十級俸	實業部技士	李 禹	忱
給五級俸	實業部技士	段 實	榮
給一級俸	實業部技士	張 寅	皆
給六級俸	實業部技士	諸 留	安 照
給月俸九十五圓	實業部技士	千 田	真 康
(各通)	實業部技士	中 元	弘
給八級俸	實業部技士	原 安	太 郎
給四級俸	實業部技士	福 田	義 人
給月俸九十五圓	實業部技士	近 藤	義 人



給四級俸	商標局屬官	王安川
(各通)	商標局屬官	黃再洛
給六級俸	同	曹銘忠
給八級俸	商標局屬官	謝東光
給六級俸	商標局屬官	謝先榮
給八級俸	權度局屬官	淡滿雄
給月俸百五圓	權度局屬官	貞永啓作
給七級俸	權度局屬官	馬士鶴
給五級俸	權度局屬官	張元增
(各通)	權度局技士	秋間德次
給月俸八十五圓	同	森川良平
給四級俸	權度局技士	吉田治男
給六級俸	權度局技士	山田賢三
(各通)	同	渡邊清彦
給十一級俸	權度局技士	馬場元
給四級俸	權度局技士	垣内主稅
(各通)	同	入江新吾
給七級俸	權度局技士	箕田悟
給八級俸	權度局技士	福澤龍登
給五級俸	權度局技士	錢家驥
給十一級俸	權度局技士	何寶萃
給八級俸	權度局技士	趙承照
給五級俸	權度局技士	潘寶樹
給九級俸	中央觀象臺屬官	今泉景作次
給五級俸	中央觀象臺屬官	長谷川平次

第三種郵便物認可

五〇

給月俸百五圓	中央觀象臺屬官	中村治郎
給十級俸	中央觀象臺屬官	山尻敏三
給月俸七十五圓	中央觀象臺技士	景浦哲造
給四級俸	中央觀象臺技士	布村茂
給月俸七十五圓	中央觀象臺技士	工藤秀雄
給十級俸	中央觀象臺技士	庄下文雄
給九級俸	中央觀象臺技士	鶴羽三次
給月俸七十五圓	中央觀象臺技士	金時中
給八級俸	農事試驗場屬官	陳希誠
給十級俸	農事試驗場技士	神吉義夫
(各通)	同	松田俊彦
給八級俸	農事試驗場技士	任長庚
給十級俸	農事試驗場技士	陳春樹
給九級俸	農事試驗場技士	趙子魯
(各通)	同	關宗厚
給八級俸	農事試驗場技士	王兆臣
給十二級俸	農事試驗場技士	張寶光
給十三級俸	農事試驗場技士	許家培
(各通)	同	葉繼德
給十二級俸	農事試驗場技士	橫關豊一
給八級俸	農事試驗場技士	近藤清
(各通)	同	鹽崎政夫
給九級俸	農事試驗場技士	牧瀬勝倫
給八級俸	農事試驗場技士	

政府公報自譯 第百八十號 康德元年十月八日 月曜日

五〇

給九級俸	同	森林事務所技士	乙丸幸雄
給七級俸	同	森林事務所技士	向井一夫
給月俸八十五圓	同	森林事務所技士	善岡富治
給月俸八十五圓	同	森林事務所技士	平井武夫
給六級俸	同	森林事務所技士	弓田壽雄
給月俸六十五圓	同	森林事務所技士	船木政司
給九級俸	同	森林事務所技士	關谷宗作
給月俸六十五圓	同	森林事務所技士	關谷宗作
給一級俸	同	森林事務所技士	五島政一
給七級俸	同	森林事務所技士	許家基
給八級俸	同	森林事務所技士	宋德香
給十一級俸	同	森林事務所技士	陳新
給十一級俸	同	森林事務所技士	呂孫調元

(各通) 森林事務所技士 朱懷芳  
 同 宋天芳  
 康德元年七月一日

指 令

國務院指令第一三三號

總務廳長ニ令ス

大同二年度歳出豫算定額ヲ康德元年度ニ繰越使用申請ニ關スル件  
 來文及附屬書類ハ閱了セリ申請ニ係ル首題ノ件ハ附表ノ通承認ス右遵照  
 スベシ附屬書類ハ留存ス此ニ令ス

附表ニ枚  
 康德元年十月三日  
 國務總理大臣 鄭孝胥

大同二年度歳出豫算康德元年度ニ繰越承認額  
 總務廳所管  
 國都建設局特別會計  
 臨時部

科 目	豫算定額	支出済額及支出スベキ額	康德元年度繰越承認額
第一項 建設事業費	4,694,000	3,694,700	1,000,000
第一項 土地費	3,140,000	1,930,900	1,209,100
第二項 街路橋梁費	1,007,000	457,800	549,200
第三項 搬運設備費	400,000	306,000	94,000
合計	6,101,000	5,358,400	742,600

第三種郵便物認可

第四項 汚水道費	3,400,000	3,974,000	3,330,000
第五項 公共施設費	350,000	103,300	1,000,000
第七項 調査費	28,000	10,500	8,000
第一項 土地費			1,233,526
第一目 宅地造成費			2,576
第三目 用地買收費			941,009
第四目 補償費			278,941
第二項 街路橋梁費			209,807
第一目 街路費			116,825
第二目 橋梁費			91,861
第三目 機械器具費			1,121
第三項 石材搬運設備費			9,744
第二目 輕便線路費			2,076
第三目 車輛費			7,668
第四項 汚水道費			61,322
第一目 排水管費			56,312
第二目 機械器具費			5,000
第五項 公共施設費			108,358
第一目 公園費			15,541
第二目 運動場費			10,704
第五目 種苗圃費			449
第六目 墓地葬場費			1,164

第八目 遊技場費

第八目 遊技場費	20,000
第九目 屠場費	50,000
第七項 調査費	8,000
第一目 調査費	8,000
第一項 水源費	213,068
第一目 自來管費	14,390
第三目 調査及測量費	3,271
第五目 機械器具費	7,156

實業部指令第五七七號

大安汽船股份有限公司

董事 倉田芳松ニ令ス  
 大安汽船股份有限公司設立登記申請ノ件  
 申請書ハ閱了セリ執照費印花稅票百八圓並ニ印花稅費印花稅票一圓ハ  
 之ヲ領收セリ提出ノ各書類ヲ審査スルニ不合ノ點ナキヲ以テ茲ニ登記ヲ  
 爲シ公司執照一通ヲ發行ス右直チニ受領スベシ此ニ令ス  
 附 公司執照一通  
 康德元年十月一日  
 實業部大臣 張燕卿

### 佈告

#### 奉天省公署佈告第一號

自動車取締規則中ノ特殊自動車ノ種類ヲ左ノ通定ム

奉天省長 咸 式 毅

康德元年十月一日

#### 特殊自動車ノ種類

- 第一種 牽引自動車
- 第二種 ロードローラーノ類
- 第三種 蒸氣自動車
- 第四種 電氣自動車
- 第五種 ハノマーク型自動車ノ類
- 第六種 自動自轉車ノ類
- 第七種 其ノ他ノ特殊自動車

### 彙報

#### 官署事項

○官署出張  
 ●外交部(宣化司) 理事官、松村寬、米國新聞記者團接待ノ爲、自十月二日至十月十六日、奉天、安東、哈爾濱、大連、旅順、出張  
 ●外交部(宣化司) 事務官、馬步熊、同右  
 ●首都警察廳保安科長(理事官) 王慶澄、衛生科長(理事官) 馮錫藩、警正、張瑞和、日本聯合艦隊見學ノ爲、自九月二十五日至同月二十七日大連及旅順、出張  
 ●首都警察廳警務科長(理事官) 谷口慶弘、京國線狀況視察ノ爲、平野規畫股長外五名ヲ隨伴、九月二十六日、龍家堡へ出張  
 ●熱河省公署總務廳人事科長、于晴軒、民政部ト人事事務打合セノ爲、自九月二十六日至十月九日、新京へ出張  
 ●熱河省公署總務廳文書科長、今吉均、民政部ト一切事務打合セノ爲、自十月一日至同月十四日、新京へ出張  
 ●熱河省公署總務廳長、中野瑞逸、民政部ト新省公署警備隊人事事務打合セノ爲、自十月二日至同月八日、新京へ出張  
 ○購買決定品  
 ●オフェット校正機、函六全版 一臺 (需、印請求) 國幣七、一〇〇圓  
 ●日本タイプライター  
 ●乘馬具及手入道具 (指定品) 四點 (馬政局請求) 金二、一五九圓  
 ●アミノ革備品製作所

●地質試錐器 アイスラー型 一組 (交、總請求) 國幣一、八〇〇圓  
 ●オフェット印刷機 四六半裁版 一臺 (需、印請求) 國幣八、九五〇圓  
 ●日本タイプライター  
 ●切手マシン機 (指定品) 一臺 (需、印請求) 國幣三、四〇〇圓  
 ●感光液塗布廻轉機 四六全版 一臺 (需、印請求) 國幣一、一五〇圓  
 ●日本タイプライター  
 ●四號型車子外二三點 (規格品) 一四點 (馬政局請求) 國幣一、〇八二圓二角 山葉洋行  
 康德元年九月二十八日  
 ●防寒手套 (指定品) 一、六七三組 (與、總請求) 國幣二、五〇九圓  
 ●軍政部被服廠  
 ●制帽 (指定品) 一、四二箇 (與、總請求) 國幣一、八四七圓三角  
 ●軍政部被服廠  
 ●貨物自動車 新フォード 一臺 (國道局請求) 國幣二、九八〇圓  
 ●滿洲モーターズ  
 ●獸醫材料 (指定品) 一三三種 (馬政局請求) 金二、七七〇圓二〇錢 坂越製造  
 ●冬衣袴 (指定品) 一八〇著 (與、總請求) 國幣二、九六一圓  
 ●軍政部被服廠  
 ●冬衣袴附屬工賃 (指定品) 一、五八五著 (貯藏) 國幣六、一六五圓  
 ●六角五分 軍政部被服廠

●購買決定品  
 ●オフェット校正機、函六全版 一臺 (需、印請求) 國幣七、一〇〇圓  
 ●日本タイプライター  
 ●乘馬具及手入道具 (指定品) 四點 (馬政局請求) 金二、一五九圓  
 ●アミノ革備品製作所

●購買決定品  
 ●オフェット校正機、函六全版 一臺 (需、印請求) 國幣七、一〇〇圓  
 ●日本タイプライター  
 ●乘馬具及手入道具 (指定品) 四點 (馬政局請求) 金二、一五九圓  
 ●アミノ革備品製作所

●購買決定品  
 ●オフェット校正機、函六全版 一臺 (需、印請求) 國幣七、一〇〇圓  
 ●日本タイプライター  
 ●乘馬具及手入道具 (指定品) 四點 (馬政局請求) 金二、一五九圓  
 ●アミノ革備品製作所

●購買決定品  
 ●オフェット校正機、函六全版 一臺 (需、印請求) 國幣七、一〇〇圓  
 ●日本タイプライター  
 ●乘馬具及手入道具 (指定品) 四點 (馬政局請求) 金二、一五九圓  
 ●アミノ革備品製作所

●購買決定品  
 ●オフェット校正機、函六全版 一臺 (需、印請求) 國幣七、一〇〇圓  
 ●日本タイプライター  
 ●乘馬具及手入道具 (指定品) 四點 (馬政局請求) 金二、一五九圓  
 ●アミノ革備品製作所

●購買決定品  
 ●オフェット校正機、函六全版 一臺 (需、印請求) 國幣七、一〇〇圓  
 ●日本タイプライター  
 ●乘馬具及手入道具 (指定品) 四點 (馬政局請求) 金二、一五九圓  
 ●アミノ革備品製作所

●購買決定品  
 ●オフェット校正機、函六全版 一臺 (需、印請求) 國幣七、一〇〇圓  
 ●日本タイプライター  
 ●乘馬具及手入道具 (指定品) 四點 (馬政局請求) 金二、一五九圓  
 ●アミノ革備品製作所

●購買決定品  
 ●オフェット校正機、函六全版 一臺 (需、印請求) 國幣七、一〇〇圓  
 ●日本タイプライター  
 ●乘馬具及手入道具 (指定品) 四點 (馬政局請求) 金二、一五九圓  
 ●アミノ革備品製作所

●購買決定品  
 ●オフェット校正機、函六全版 一臺 (需、印請求) 國幣七、一〇〇圓  
 ●日本タイプライター  
 ●乘馬具及手入道具 (指定品) 四點 (馬政局請求) 金二、一五九圓  
 ●アミノ革備品製作所

●購買決定品  
 ●オフェット校正機、函六全版 一臺 (需、印請求) 國幣七、一〇〇圓  
 ●日本タイプライター  
 ●乘馬具及手入道具 (指定品) 四點 (馬政局請求) 金二、一五九圓  
 ●アミノ革備品製作所

●購買決定品  
 ●オフェット校正機、函六全版 一臺 (需、印請求) 國幣七、一〇〇圓  
 ●日本タイプライター  
 ●乘馬具及手入道具 (指定品) 四點 (馬政局請求) 金二、一五九圓  
 ●アミノ革備品製作所

●購買決定品  
 ●オフェット校正機、函六全版 一臺 (需、印請求) 國幣七、一〇〇圓  
 ●日本タイプライター  
 ●乘馬具及手入道具 (指定品) 四點 (馬政局請求) 金二、一五九圓  
 ●アミノ革備品製作所

●購買決定品  
 ●オフェット校正機、函六全版 一臺 (需、印請求) 國幣七、一〇〇圓  
 ●日本タイプライター  
 ●乘馬具及手入道具 (指定品) 四點 (馬政局請求) 金二、一五九圓  
 ●アミノ革備品製作所

●購買決定品  
 ●オフェット校正機、函六全版 一臺 (需、印請求) 國幣七、一〇〇圓  
 ●日本タイプライター  
 ●乘馬具及手入道具 (指定品) 四點 (馬政局請求) 金二、一五九圓  
 ●アミノ革備品製作所

●購買決定品  
 ●オフェット校正機、函六全版 一臺 (需、印請求) 國幣七、一〇〇圓  
 ●日本タイプライター  
 ●乘馬具及手入道具 (指定品) 四點 (馬政局請求) 金二、一五九圓  
 ●アミノ革備品製作所

●購買決定品  
 ●オフェット校正機、函六全版 一臺 (需、印請求) 國幣七、一〇〇圓  
 ●日本タイプライター  
 ●乘馬具及手入道具 (指定品) 四點 (馬政局請求) 金二、一五九圓  
 ●アミノ革備品製作所

●購買決定品  
 ●オフェット校正機、函六全版 一臺 (需、印請求) 國幣七、一〇〇圓  
 ●日本タイプライター  
 ●乘馬具及手入道具 (指定品) 四點 (馬政局請求) 金二、一五九圓  
 ●アミノ革備品製作所

●購買決定品  
 ●オフェット校正機、函六全版 一臺 (需、印請求) 國幣七、一〇〇圓  
 ●日本タイプライター  
 ●乘馬具及手入道具 (指定品) 四點 (馬政局請求) 金二、一五九圓  
 ●アミノ革備品製作所

●購買決定品  
 ●オフェット校正機、函六全版 一臺 (需、印請求) 國幣七、一〇〇圓  
 ●日本タイプライター  
 ●乘馬具及手入道具 (指定品) 四點 (馬政局請求) 金二、一五九圓  
 ●アミノ革備品製作所

●購買決定品  
 ●オフェット校正機、函六全版 一臺 (需、印請求) 國幣七、一〇〇圓  
 ●日本タイプライター  
 ●乘馬具及手入道具 (指定品) 四點 (馬政局請求) 金二、一五九圓  
 ●アミノ革備品製作所

尙ホ大量貨物其他特殊ノ事情ニ因リ日本船舶ニ依リ鴨綠江水路ヲ輸送スル場合モ有ル故鴨綠江水路モ指定セラレタルナリ  
然シテ斯ノ如キ便法公布セラレタルハ今後安東側ニテ企畫シ居ル東邊道ノ開發方充分ニ行ハルルニ至ル迄ハ此ノ通路ヲ經テ安東方面ニ至ル貨物及安東ヨリ奧地ニ至ル貨物益増加スル事ハ明カトナリ奧地開發ニ大ナル援助ヲ與フル事トナルベシ

朝鮮關稅法

第三十九條 外國貨物ハ海路ニ依リ開港關稅地城間又ハ開港ト保稅區域トノ間ニテ運送スル事ヲ得、此ノ場合ニ於テハ稅關ニ申告シ其ノ免許ヲ受クベシ  
前項ノ場合ニ於テ稅關ハ必要ト認ムル時ハ擔保ヲ提供セシムル事ヲ得  
外國貨物ノ陸路ニ依リ運送ハ命令ヲ以テ定メタル通路ニ依ルベシ

戸口調査事項

○奉天市戸口並人口

(康德元年八月末日現在、奉天省公署統計資料)  
一 戸數 七三、七六八戸 増加率 〇・五％  
前月比較 增加 三五八戸 増加率 〇・五％  
前年同月比較 同 七、〇二一戸 同 一〇・五％  
二 總人口 四〇六、三〇九人 一戸平均 五・五五人  
前月比較 增加 二、三〇九人 増加率 〇・六％  
前年同月比較 同 四七、〇一八人 同 十三・一％  
三 男女別人口

Table with columns for gender (男, 女), population count, and percentage change. Includes sub-sections for '男女比較' and '滿洲觀察日報'.

Table with columns for location (地名), precipitation (降水量), and weather (天候). Includes sub-sections for '十月四日午前十一時觀測成績' and '十月五日午前十一時觀測成績'.

Advertisement section containing '訂正' (Correction), '廣告' (Advertisement), and '貨幣發行高' (Money Issuance) with specific dates and amounts.

●官吏通勤バス停留場並ニ路線ニ關スル件

今回官吏通勤バスノ停留場並ニ運行路線ヲ左記ノ如ク決定致シタルニ付可然御利用相成度

問合セハ 新京特別市公署地方科(電三、九五七)

第一線甲線 (二輛運轉)

經由順路 南廣場發一驛前—中央通—大經路—實業部—大同廣場—大同大街—朝日通—轉回

利用官署 民政部、興安總署、特別市公署、實業部、建設局、文教科、司法部、外交部、財政部

第二線乙線 (二輛運轉)

經由順路 南廣場發—驛前—中央通—大同大街—大同廣場—財政部前—實業部前—大經路—朝日通—日本橋—轉回

利用官署 外交部、司法部、建設局、文教科、財政部、實業部、民政部、興安總署

第二線 (二輛運轉)

經由順路 西廣場發—驛前—日本橋通—大馬路—三道街—財政部—大同大街—中央通—轉回

利用官署 國務院、特別市公署、專賣公署、中央銀行、土地局、交通部、監察院、財政部

第三線 (一輛運轉)

經由順路 新發屯發—大同大街—八島通—西廣場—驛前—日本橋通—國務院前—大馬路—三道街—大經路—實業部前—大同廣場—轉回

康德元年十月九日 政府公報日誌 第五百八十號

經由順路 新發屯發—大同廣場—實業部前—三道街—九島通—日本橋通—驛前—中央通—大同大街—新發屯—轉回  
利用官署 中央銀行、國務院、交通部、土地局、專賣公署  
第五線 (一輛運轉)  
經由順路 新發屯發—大同大街—中央通—驛前—日本橋通—國務院前—首都警察廳  
利用官署 國道局、需用處、首都警察廳、軍政務、被服廠  
出 勤 午前八時ヨリ午前九時迄各路線運轉  
十分乃至十五分毎ニ出發  
退 勤 午後四時ヨリ午後六時迄各路線運轉  
附屬地 日本橋通(驛前)、三笠町角、金泰洋行角、南廣場、入船町角  
中央通(吉野町角、空町角、西公園前)  
其ノ他(西廣場、朝日通東二條通角、領事館前)  
大馬路(六馬路、五馬路、四馬路、三馬路)  
大經路(民政部前、三馬路角、三道街角)  
新發屯(興安大路、國道局入口角、柳雲街崇智路角、永安街崇智路角、北安路建安街角)  
其ノ他各官廳前  
康德元年十月 新京特別市公署

政府公報日誌

康德元年十月九日 第五百八十一號 火曜日

部 令

實業部令第九號

茲ニ森林事務所ノ名稱、位置及管轄區域ヲ左ノ通定ム  
康德元年十月九日

實業部大臣 張 燕 卿

森林事務所ノ名稱、位置及管轄區域

名稱	位置	管轄區域
敦化森林事務所	敦化縣敦化	敦化縣一圓
蛟河森林事務所	額穆縣蛟河	永吉縣一圓、額穆縣大部(牡丹江木支流域)、樺甸縣一部(松花江木支流域但シ松花江輝發河合流點ヨリ上流域ヲ除ク)
延吉森林事務所	延吉縣延吉	和龍縣及延吉縣一圓、汪清縣大部(嘎呀河流域)、安圖縣一部(豆滿江木支流域)
五常森林事務所	五常縣五常	舒蘭縣及五常縣一圓、額穆縣一部(拉林河流域)、葦河縣一部(牝牛河及沖河流域)
北鎮森林事務所	龍鎮縣北安	通北縣大部(古河及通肯河流域ヲ除ク)、龍鎮縣大部(鎮清河及科洛河流域ヲ除ク)
安東森林事務所	安東縣安東	鳳城縣、安東縣及木溪縣一圓、岫巖縣大部(大洋河流域)、寬甸縣、輯安縣、臨江縣及長白縣大部(鴨綠江流域但シ瀋江流域ヲ除ク)、興京縣一部(太子河流域)

通化森林事務所	通化縣通化	桓仁縣及通化縣一圓、寬甸縣、輯安縣及臨江縣一部(渾江流域)
海龍森林事務所	海龍縣海龍	東豐縣、海龍縣、柳河縣、金川縣、輝南縣及清源縣一圓、興京縣大部(蘇子河流域)、磐石縣大部(輝發河木支流域)、西豐縣一部(清河流域)
撫松森林事務所	撫松縣撫松	江縣及撫松縣一圓、樺甸縣一部(松花江支流域但シ松花江輝發河合流點ヨリ松花江三道河頭道白河合流點迄)、長白縣一部(松花江流域)
安圖森林事務所	安圖縣安圖	安圖縣大部(松花江流域)、樺甸縣一部(松花江流域但シ二道河頭道白河合流點ヨリ上流域)
琿春森林事務所	琿春縣琿春	琿春縣一圓
穆稜森林事務所	穆稜縣穆稜	東寧縣、密山縣及穆稜縣一圓、汪清縣一部(綏芬河流域)
寧安森林事務所	寧安縣寧安	寧安縣一圓
依蘭森林事務所	依蘭縣依蘭	依蘭縣及勃利縣一圓、方正縣一部、(牡丹江流域)、樺甸縣及寶清縣二部(玉媽河流域)
通河森林事務所	通河縣通河	木蘭縣、通河縣及延壽縣一圓、方正縣一部(松花江流域)
湯原森林事務所	湯原縣湯原	湯原縣一圓、蘿北縣南半部(黑龍江第四谷哨所以下)
綏化森林事務所	綏化縣綏化	東興縣、綏化縣、慶城縣及鐵嶺縣一圓、海倫縣一部(諸放河流域)
海倫森林事務所	海倫縣海倫	海倫縣大部(諸放河流域ヲ除ク)、通北縣一部(通肯河流域)

嫩江森林事務所 嫩江縣嫩江 嫩江縣大柳(老萊河流域ヲ除ク)龍鎮縣一部(科洛河流域)

黑河森林事務所 環環縣黑河 環環縣、漢河縣、嶺南縣、呼瑪縣、寧安縣、遼河縣、烏雲縣及佛山縣二回、龍鎮縣、遼北縣、黑龍江第四谷哨所ヨリ上流、龍鎮縣一部(嶺南河流域)、遼北縣一部(古河流域)

任免及指敍

劉 鵬 諭

監察院屬官 劉 鵬 諭

任監察院屬官敍委任四等 康德元年九月一日

山 田 謙 吉

監察院總務處勤務ヲ命ズ 山田謙吉

任國道局技士敍委任三等 康德元年九月二十九日

任國道局技士敍委任二等 康德元年十月二日

小 磯 三 一

國道局技士 小磯三一

任國道局技士敍委任二等 康德元年十月二日

任稅務監督署事務官敍委任六等 康德元年十月三日

福 島 正 追

國道局新設建設處勤務ヲ命ズ 福島正追

任稅務監督署事務官敍委任六等 康德元年十月三日

稻 次 義 一

稅務監督署事務官 稻次義一

第三種郵便物認可

依願免官 康德元年八月三十一日

專賣公署屬官 松枝久太郎

訓 令

興安總署訓令第八〇四號 興安各分省長ニ令ス 豫算追加申請ノ件ニ關シ從來年度末ニ逼リ豫算追加ヲ申請セル向アリクハモ右ハ豫算執行上支障尠カラザルヲ以テ爾今追加豫算ノ性質ニ鑑ミ緊急已ムヲ得ザルモノヲ除ク外毎年一月以降三月末日迄ニ申請書ヲ提出スベシ右所管警察局長ニ各旗縣ニモ轉令シテ遵照セムベシ此ニ令ス 康德元年十月二日 興安總署署長官 齊默特色木丕勒

指 令

財政部指令第三三三號 福順仁銀行營業主 成敬五ニ令ス 銀行營業許可申請ノ件 本年四月十六日附申請ニ係ル共入行銀行營業許可ノ件ハ不合ノ點ナキヲ以テ別紙ノ通銀行營業許可證ヲ下付スルニ付受領スベシ添附書類ハ留存ス此ニ令ス 附 銀行營業許可證一通 康德元年十月八日 財政部大臣 照 洽

彙 報

官吏出張 國務院總務廳(主計處)理事官 毛里英於茲、北滿鐵路買收事務打合せ

政府公報日誌 第百八十一號 康德元年十月九日 火曜日

Table with columns for dates (十月五日, 十月六日, 十月七日) and various locations (大連, 奉天, 遼寧, etc.) listing observation results and weather conditions.



### 一 滿洲統計協會設立ノ目的

本協會ハ統計思想ノ普及及統計學理及統計方法ヲ研究スルヲ以テ目的トス

### 二 本協會ノ事業

(一) 雜誌並ニ參考資料其ノ他印刷物ノ頒布  
 (二) 研究会、講演會、講習會等ノ開催  
 (三) 統計ニ關スル調査研究  
 三 本協會ノ會員  
 (一) 名譽會員 評議會(又ハ會長)ノ推薦ニカカル者  
 (二) 贊助會員 本會ノ趣旨ニ賛同シ本會費トシテ一時ニ三十圓以上納入シタル者  
 (三) 正會員 本會ノ趣旨ニ賛同シ會報ヲ購讀料トシテ年三圓ヲ納ムル者  
 四 本協會入會希望者ハ左記様式ノ申込書(國務院統計處ニアリ)ニ適宜記入ノ上本會事務所ニ申込マレタシ

入會申込書

貴協會 會員トシテ入會致度ニ付此段及申込候也

康德元年 月 日

住所

勤務先

姓名

(電 番)

滿洲統計協會御中

五 詳細ニ關シテハ國務院統計處內滿洲統計協會設立事務所ニ照會サレ

### 民政部半月刊日誌

#### 一定價表

滿文	每冊國幣二角
日文	每月國幣四角
一年	國幣四圓五角

發行所 新嘉坡 郵政總局 電話二〇五・四三四(倫敦)  
 發行所 東京 郵政總局 電話二〇五・四三四(倫敦)  
 發行所 上海 郵政總局 電話二〇五・四三四(倫敦)

郵政總局立券按照總局券發給之種類  
 康德元年九月九日 第三號郵便物認可  
 康德元年九月廿二日發行(自他)

### 政府公報日誌 康德元年十月十日 水曜日

#### 第百八十二號

#### 部 令

民政部令第十二號  
 茲ニ大同二年本部令第三號ニ依ルハ爾濱警察廳所屬警察署ノ名稱、位置及管轄區域中左ノ通改ム

康德元年十月十日

代理部務次長 蔭 式 康 毅

水上警察署ノ位置ヲ左ノ通變更ス

現在位置 黑龍江省呼蘭縣江北水務街

新位置 哈爾濱特別市江沿街三號

附 則

本令ハ公布ノ日ヨリ之ヲ施行ス

#### 任免及指敍

任交通部技士敍委任一等	交通部屬官	吉田九平
任交通部技士敍委任三等	交通部屬官	榎戸國光
	交通部屬官	仲本正秀

交通部屬官

馬場良一 石井龍治 須田實雄 倉岡實雄 新谷實雄 安本實雄 高由實雄 水上實雄 清水實雄 北村實雄 工藤實雄

赤松金吾 石井修一 赤松金吾 赤松金吾 赤松金吾 赤松金吾 赤松金吾 赤松金吾 赤松金吾 赤松金吾 赤松金吾 赤松金吾

委任一等

交通部屬官

永原保二 水原保二 高木保二 堀本保二 石井保二 赤松保二 赤松保二 赤松保二 赤松保二 赤松保二 赤松保二 赤松保二 赤松保二

(各通)

交通部屬官

富澤威俊 長尾幸二 林田幸二 角田幸二 山崎幸二 舟橋幸二 舟橋幸二 舟橋幸二 舟橋幸二 舟橋幸二 舟橋幸二 舟橋幸二 舟橋幸二

敍委任三等

交通部屬官

舟橋幸二 舟橋幸二 舟橋幸二 舟橋幸二 舟橋幸二 舟橋幸二 舟橋幸二 舟橋幸二 舟橋幸二 舟橋幸二 舟橋幸二 舟橋幸二 舟橋幸二 舟橋幸二 舟橋幸二



敘委任四等	交通部屬官	右 龜 好 夫
敘委任一等	交通部屬官	李 安 政
(各通)	交通部屬官	侯 治 業
敘委任二等	交通部屬官	王 鏡 深
敘委任三等	交通部屬官	王 復 業
(各通)	交通部屬官	趙 普
(各通)	交通部屬官	白 連 中
(各通)	交通部屬官	楊 炳 國
(各通)	交通部屬官	滕 治 凱
(各通)	交通部屬官	袁 維 聖
(各通)	交通部屬官	孫 家 麟
(各通)	交通部屬官	楊 階 三
(各通)	交通部屬官	車 啓 興
(各通)	交通部屬官	劉 公 瑜
(各通)	交通部屬官	趙 元 上
(各通)	交通部屬官	吳 春 伯
(各通)	交通部屬官	王 連 舉
(各通)	交通部屬官	蕭 德 謙

敘委任四等	同	韓 伯 文
康德元年七月一日	同	劉 鳳 動
任國立種馬場技士敘委任三等	同	趙 維 城
康德元年十月一日	同	戴 宗 啓
任森林事務所技士敘委任三等	同	戴 宗 啓
康德元年十月三日	同	戴 宗 啓
外交部宣化司兼務ヲ命ズ	外交部理事官	林 景 仁
外交部總務司兼務ヲ命ズ	外交部理事官	杉 原 千 畝
國務院總務廳理事官主計處兼秘書處勤務	秘書處勤務	毛 里 英 於 菟
康德元年九月一日	同	毛 里 英 於 菟
給一級俸	交通部技士	吉 田 九 平
交通部路政司勤務ヲ命ズ	交通部技士	榎 戸 國 光
給月俸九十五圓	交通部技士	榎 戸 國 光
交通部郵務司勤務ヲ命ズ	交通部技士	榎 戸 國 光

第三編 郵便事務

給二級俸	交通部屬官	安 木 植 彌
(各通)	交通部屬官	仲 木 正 秀
(各通)	交通部屬官	倉 岡 寅 雄
(各通)	交通部屬官	新 谷 實 式
(各通)	交通部屬官	高 田 信 式
(各通)	交通部屬官	水 上 清 信
(各通)	交通部屬官	晒 上 清 信
(各通)	交通部屬官	工 藤 萬 一
給三級俸	交通部屬官	堀 村 修 一
(各通)	交通部屬官	堀 村 修 一
給四級俸	交通部屬官	北 村 修 一
(各通)	交通部屬官	北 村 修 一
給五級俸	交通部屬官	須 田 重 信
(各通)	交通部屬官	須 田 重 信
給七級俸	交通部屬官	富 澤 威 二
(各通)	交通部屬官	富 澤 威 二
給八級俸	交通部屬官	武 知 俊 幸
(各通)	交通部屬官	赤 松 金 吾
(各通)	交通部屬官	林 幸 太 郎
(各通)	交通部屬官	角 田 四 郎

給九級俸	交通部屬官	長 尾 三 郎
(各通)	交通部屬官	舟 橋 丈 三 郎
給月俸七十五圓	交通部屬官	石 龜 好 夫
(各通)	交通部屬官	石 井 辰 雄
給月俸百十五圓	交通部屬官	馬 場 良 一
(各通)	交通部屬官	石 井 辰 雄
給月俸百五圓	交通部屬官	山 崎 榮 良
(各通)	交通部屬官	永 戶 保 二 良
給一級俸	交通部屬官	李 安 政
(各通)	交通部屬官	侯 治 業
給二級俸	交通部屬官	王 鏡 深
(各通)	交通部屬官	王 鏡 深
給三級俸	交通部屬官	金 鏡 深
(各通)	交通部屬官	金 鏡 深
給四級俸	交通部屬官	王 復 業
(各通)	交通部屬官	王 復 業
給五級俸	交通部屬官	陳 有 聲
(各通)	交通部屬官	陳 有 聲

給八級俸	同	交通部屬官	楊階	三
(各通)	同	同	劉公	瑞
給九級俸	同	交通部屬官	吳春	伯
(各通)	同	同	王連	興
給十級俸	同	交通部屬官	劉伯	勳
(各通)	同	交通部屬官	趙晉	普
給月俸百五圓	同	交通部屬官	韓鳳	文
(各通)	同	交通部屬官	蕭德	凱
給月俸九十五圓	同	交通部屬官	趙元	麟
(各通)	同	交通部屬官	孫家	上
給月俸七十五圓	同	交通部屬官	趙維	城
給八級俸	同	交通部屬官	趙維	城

湖南國立種馬場勤務ヲ命ズ  
 康德元年十月一日 國立種馬場屬官 日吉健八

海拉爾國立種馬場勤務ヲ命ズ  
 康德元年十月六日 森林事務所技士 戴宗啓

給七級俸  
 延那森林事務所勤務ヲ命ズ  
 康德元年十月三日 郵局屬官 關寶森

依願免官  
 康德元年九月十日 郵政管理局屬官 程時

依願免官  
 康德元年九月十五日 綏中縣參事官 村上輝文

免官  
 康德元年九月二十二日

實業部指令第五八三號  
 延吉電業股份有限公司  
 專務董事 牟禮勝司氏命ズ  
 吉林省公署經由提出ノ申請書三件

一 企業意見書及工程計劃書中事項變更許可申請ノ件  
 一 電氣工事施行認可申請ノ件  
 一 電氣供給規程設定認可申請ノ件

來文三件及附屬書類ハ閱了セリ申請ニ係ル電氣事業供給區域ヲ延吉縣明  
 月港及其ノ附近ニ擴張スルニ係リ工程計劃書中ノ事項變更及工事施行  
 ノ件ハ不合ノ點ナキヲ以テ之ヲ許可ス右旨吉林省公署ニモ指令シタルニ  
 付遵照スベシ尙ホ電氣供給規程ノ設定ニ關シテハ本部ニテ詳細審査ノ上  
 別ニ指令スベシ添附書類ハ留存ス此ニ令ス

康德元年十月三日  
 實業部大臣 張 燕 卿

交通部大臣 丁 鑑 修  
 康德元年十月十日

馬政局佈告第一〇號  
 海拉爾 湖南國立種馬場ハ去ル十月八日ヨリ左記新廳令ニ於テ業務ヲ  
 開始セリ

左記  
 海拉爾市內 海拉爾市內  
 湖南國立種馬場廳舍 湖南縣第四區東好村  
 馬政局長 王 靜 修

交通部佈告第七〇號  
 康德元年十月六日左記公衆用無線電氣通信施設ヲ認可セリ

記

一 施設者名 滿洲電信電話株式會社  
 二 施設ノ目的 公衆通信用  
 三 機器裝置場所 龍江省綏化縣綏化電報局  
 四 呼出符號 M S L  
 五 空中線電力 五〇「ワット」  
 六 使用電波ノ型 A三三四六〇及六八四〇KC  
 七 通信執務時間 二十四時間

財政部公函財理銀第一八四號  
 義利水銀號營業主王玉堂宛  
 貴行ハ銀行トシテノ營業ヲ繼續致度趣ヲ以テ本年九月三日附申請書及關  
 係書類提出有之タル處營業繼續許可申請ノ期間ハ銀行法第二十二條第三  
 項ニ規定ノ通本年六月末日限ナルヲ以テ本件ノ申請ハ相成難シ依而本申  
 請ハ却下ス追而從來ノ銀行業務經營ニ基キ現ニ有スル債權債務(諸放款  
 諸存款並ニ爲替取扱ニ基キ貸借等)ノ全部ニ對シテハ至急ニ其ノ受拂整  
 理ヲ完了シ其ノ結果ヲ報告スベシ然レ共新ニ資本金三十萬圓以上ヲ以テ  
 株式會社ヲ設立シ新銀行トシテノ設立内伺申請ヲ爲シ之レガ引續ヲ希望  
 スル場合ハ特別ノ事情ノ存スル限り何分ノ考慮ヲ爲スニ付右了知スベシ

康德元年十月三日



●官吏通勤バス停留場並ニ路線ニ關スル件

今回官吏通勤バスノ停留場並ニ運行路線ヲ左記ノ如ク決定致シタルニ付  
可然御利用相成度

開合セハ 新京特別市公署地方科 (電三、九五七)へ

第一線甲線 (二輛運轉)

經由順路 南廣場發一驛前—中央通—大經路—實業部—大同廣場—大  
同大橋—朝日通—轉回

利用官署 民政部。興安總署。特別市公署。實業部。建設局。文教部。  
司法部。外交部。財政部

第一線乙線 (二輛運轉)

經由順路 南廣場發一驛前—中央通—大同大橋—大同廣場—財政部前  
—實業部前—大經路—朝日通—日本橋—轉回

利用官署 外交部。司法部。建設局。文教部。財政部。實業部。民政  
部。興安總署

第二線 (二輛運轉)

經由順路 西廣場發一驛前—日本橋通—大馬路—三道街—財政部—大  
同大橋—中央通—轉回

利用官署 國務院。特別市公署。專賣公署。中央銀行。土地局。交通  
部。警察院。財政部

第三線 (一輛運轉)

經由順路 新發屯發—大同大橋—八島通—西廣場—驛前—日本橋通—  
國務院前—大馬路—三道街—大經路—實業部前—大同廣場  
—轉回

利用官署 第二線ノ補助車トス

第四線 (一輛運轉)

經由順路 新發屯發—大同廣場—實業部前—三道街—大馬路—日本橋  
通—驛前—中央通—大同大橋—新發屯—轉回

利用官署 中央銀行。國務院。交通局。土地局。專賣公署

第五線 (一輛運轉)

經由順路 新發屯發—大同大橋—中央通—驛前—日本橋通—國務院前  
—首都警察廳

利用官署 國道局。國務院。需用處。首都警察廳。軍政部。被服廠

出 勤 午前八時ヨリ午前九時二十分迄各路線運轉  
十分乃至十五分毎ニ出發

退 勤 午後四時ヨリ午後六時迄各路線運轉  
十分乃至十五分毎ニ出發

附屬地

日本橋通(驛前。三笠町角。金泰洋行角。南廣場。入船町  
角)

中央通(吉野町角。堂町角。西公園前)

其ノ他(西廣場。朝日通東二條通角。領事館前)

大馬路(六馬路。五馬路。四馬路。三馬路)

大經路(民政部前。三馬路角。三道街角)

新發屯(興安大路。國道局入口角。卿雲街崇智路角。永  
安街崇智路角。北安路建安街角)

其ノ他各官署前

康德元年十月

新京特別市公署

郵政掛立券換取證之類  
康德元年十月十日 發行(日誌)  
郵政掛立券換取證之類  
康德元年十月十日 發行(日誌)

定 價 第一四九分 六四九分 各官署前  
廣 告 料 一頁二角 二頁三角 三頁四角 四頁五角 五頁六角 六頁七角 七頁八角 八頁九角 九頁一元 十頁一元二角 十一頁一元三角 十二頁一元四角 十三頁一元五角 十四頁一元六角 十五頁一元七角 十六頁一元八角 十七頁一元九角 十八頁二元 十九頁二元一角 二十頁二元二角

發行所 新發屯(國務院總務課) 電話 四〇五、四三三、四三三、四三三  
支店 西廣場(國務院總務課) 電話 四〇五、四三三、四三三、四三三  
支店 南廣場(國務院總務課) 電話 四〇五、四三三、四三三、四三三  
支店 日本橋(國務院總務課) 電話 四〇五、四三三、四三三、四三三

政府公報日誌

康德元年十月十一日 第百八十三號 木曜日

勅 令

朕參議府ノ諮詢ヲ經テ省公署官制ヲ裁可シ茲ニ之ヲ公  
布セシム

康德元年十月十一日

御名御璽

國務總理大臣	鄭 孝 胥
民政部大臣	咸 式 毅
外交部大臣	謝 介 石
軍政部大臣	張 景 惠
財政部大臣	熙 洽
實業部大臣	張 燕 卿
交通部大臣	丁 鑑 修
司法部大臣	馮 濬 清
文教科大臣	鄭 孝 胥

勅令第百二十四號

省公署官制

第一條 省公署ヲ通ジテ左ノ職員ヲ置ク

省 長 十人 簡任(内四人ヲ特任ト爲ス)  
副省長 四人 簡任(内二人ヲ特任ト爲ス)  
廳長 四十六人 簡任(内三人ヲ特任ト爲ス)

政府公報日誌 第百八十三號 康德元年十月十一日 木曜日

理事官 八十六人 薦任

技 正 十八人 薦任

秘書官 十人 薦任

督察官 十人 薦任

事務官 百二十四人 薦任

警 正 十四人 薦任

視學官 十七人 薦任

技 佐 三十四人 薦任

屬 官 三十九人 委任

技 士 八十四人 委任

警 佐 三十二人 委任

第二條 前條ニ掲グル職員ノ各省公署ノ定員ハ民政部大臣之ヲ定ム

第三條 省長ハ民政部大臣ノ指揮監督ヲ承ケ各大臣所管ノ事務ニ付テハ  
其ノ指揮監督ヲ承ケ法律命令ヲ執行シ省内ノ行政事務ヲ管理ス

第四條 省長ハ所部ノ官吏ヲ指揮監督シ其ノ進退賞罰ニ關シ民政部大臣  
ニ具狀シ委任官以下ニ付テハ之ヲ專行ス

第五條 省長ハ省内ノ行政事務ニ關シ職權又ハ特別ノ委任ニ依リ省令ヲ  
發スルコトヲ得

第六條 省長ハ省内ノ縣長、市長及警察廳長ヲ指揮監督ス

第七條 省長ハ縣長、市長及警察廳長ノ命令又ハ處分ニシテ成規ニ違ヒ公益  
ヲ害シ又ハ權限ヲ超ユルモノアリト認ムルニキハ之ヲ取消シ又ハ停止  
スルコトヲ得

第七條 省長ハ安寧秩序ヲ保持スル爲兵力ヲ要スルトキハ之ヲ民政部大

臣ニ委任スルコトヲ得

第七條 省長ハ安寧秩序ヲ保持スル爲兵力ヲ要スルトキハ之ヲ民政部大

臣ニ委任スルコトヲ得

第七條 省長ハ安寧秩序ヲ保持スル爲兵力ヲ要スルトキハ之ヲ民政部大

臣ニ委任スルコトヲ得

第七條 省長ハ安寧秩序ヲ保持スル爲兵力ヲ要スルトキハ之ヲ民政部大

臣ニ委任スルコトヲ得

第七條 省長ハ安寧秩序ヲ保持スル爲兵力ヲ要スルトキハ之ヲ民政部大

臣ニ委任スルコトヲ得

第七條 省長ハ安寧秩序ヲ保持スル爲兵力ヲ要スルトキハ之ヲ民政部大

臣ニ委任スルコトヲ得

第七條 省長ハ安寧秩序ヲ保持スル爲兵力ヲ要スルトキハ之ヲ民政部大

其狀スベシ但シ非常急變ノ場合ニ際シテハ地方駐劄ノ軍隊ノ司令官ニ出兵ヲ請求スルコトヲ得

第八條 省長事故アルトキハ總務廳長其ノ職務ヲ代理ス

第九條 省長ハ其ノ職權ニ屬スル事務ノ一部ヲ縣長、市長又ハ警察廳長ニ委任スルコトヲ得

第十條 廳長ハ省長ノ命ヲ承ケ廳務ヲ掌理ス

警察廳長ハ警察事務ノ執行ニ關シテ省長ノ命ヲ承ケ省内ノ警察廳長、警務局長及警正以下ノ警察官吏ヲ指揮監督ス

第十一條 理事官及事務官ハ上司ノ命ヲ承ケ事務ヲ掌ル

技正及技佐ハ上司ノ命ヲ承ケ技術ヲ掌ル

秘書官ハ省長ノ命ヲ承ケ機密事項及特ニ命ゼラレタル事項ヲ掌ル

督察官ハ上司ノ命ヲ承ケ省内警察事務ノ實況ヲ督察ス

警正ハ上司ノ命ヲ承ケ警正ニ關スル事務ヲ掌ル

警務廳長ノ命ヲ承ケ警佐以下ノ警察官吏ヲ指揮監督ス

視察官ハ上司ノ命ヲ承ケ學事ノ實況ヲ視察シ臨時命ヲ承ケ教育ニ關スル事務ヲ掌ル

屬官ハ上司ノ指揮ヲ承ケ事務ニ從事ス

技士ハ上司ノ指揮ヲ承ケ技術ニ從事ス

警佐ハ上司ノ指揮ヲ承ケ警察ニ關スル事務ニ從事ス

第十二條 省公署ニ左ノ五廳ヲ置ク

總務廳

民政廳

警務廳

實業廳

教育廳

第十三條 民政部大臣ノ指定スル省公署ニハ實業廳及教育廳又ハ其ノヲ置カザルコトヲ得

前項ノ場合ニ在リテハ第十七條又ハ第十八條ニ掲グル事項ハ民政廳ニ於テ之ヲ管掌ス

第十四條 總務廳ハ左ノ事項ヲ管掌ス

- 一 機密ニ關スル事項
- 二 人事ニ關スル事項
- 三 官印ノ管掌及文書ニ關スル事項
- 四 會計及庶務ニ關スル事項
- 五 統計及調査ニ關スル事項
- 六 他廳ノ所管ニ屬セザル事項

第十五條 民政廳ハ左ノ事項ヲ管掌ス

- 一 地方行政ノ監督ニ關スル事項
- 二 賑災及救恤ニ關スル事項
- 三 土木ニ關スル事項
- 四 土地ニ關スル事項

第十六條 警務廳ハ左ノ事項ヲ管掌ス

- 一 行政警察ニ關スル事項
- 二 司法警察ニ關スル事項
- 三 衛生ニ關スル事項

第十七條 實業廳ハ左ノ事項ヲ管掌ス

第三編 領土及區域

省ノ名稱、區域及省公署位置表

名稱	區域	省公署位置
奉天	奉天市、遼陽、遼中、本溪、撫順、瀋陽、鐵嶺、開原、新民、法庫、康平、海城、蓋平、遼寧、清河、金川、柳河、東豐、西安、遼東、西豐、柳河、東豐、西安、遼東	奉天市
吉林	吉林市、長春、雙陽、伊通、德惠、農安、乾安、扶餘、伊通、德惠、農安、乾安、扶餘	吉林市
龍江	齊齊哈爾市、龍江省、依安、齊齊哈爾市、龍江省、依安	齊齊哈爾市
熱河	承德、豐寧、灤州、灤縣、灤南、灤北、灤西、灤東、灤南、灤北、灤西、灤東	承德

任免及指敍

省	任免	指敍
黑龍江	省長 湯恩孚	湯恩孚
江蘇	省長 顧維鈞	顧維鈞
山東	省長 曹汝霖	曹汝霖
安徽	省長 湯恩孚	湯恩孚
江西	省長 湯恩孚	湯恩孚
浙江	省長 湯恩孚	湯恩孚
廣東	省長 湯恩孚	湯恩孚
廣西	省長 湯恩孚	湯恩孚
雲南	省長 湯恩孚	湯恩孚
貴州	省長 湯恩孚	湯恩孚
四川	省長 湯恩孚	湯恩孚
陝西	省長 湯恩孚	湯恩孚
山西	省長 湯恩孚	湯恩孚
河南	省長 湯恩孚	湯恩孚

稅務監督署長官 余田金治

財政部屬官 高橋敏男

任監察院屬官敍委任一等 波田義喜

任監察院屬官敍委任二等 久米芳太郎

任監察院屬官敍委任二等 康德元年十月三日 池田福正

(各通)

任國道局技士敘委任二等  
康德元年十月六日

財政部理事官 上加世田 成 法

康德元年十月十日新京中央通四番地ヤマトホテルニ於テ開催セラレベキ  
滿洲炭礦株式會社臨時株主總會ニ出席シ政府所有株式ニ對スル議決權ノ  
行使ヲ委任ス  
康德元年十月九日

監察院屬官 余 田 金 治

給三級俸  
監察院審計部勤務ヲ命ズ

監察院屬官 高 橋 敏 男

給五級俸  
監察院審計部勤務ヲ命ズ

監察院屬官 波 田 義 喜

給三級俸  
監察院審計部勤務ヲ命ズ

監察院屬官 久 米 芳 太 郎

給五級俸  
監察院審計部勤務ヲ命ズ

國道局技士 池 田 福 正

給四級俸  
國道局第二技術處勤務ヲ命ズ

第三種郵便物認可

給六級俸  
國道局哈爾濱建設處勤務ヲ命ズ  
康德元年十月六日

國道局屬官 坂 本 幸 三

國道局總務處勤務ヲ命ズ  
康德元年十月八日

訓 令

實業部訓令第三二二號

海德禮ニ令ス  
商標局ニ對スル手續ノ代理人詮議委員會ノ調査審議ノ上大同二年實業部  
令第七號第三條ノ規定ニ依リ海德禮ニ對シ其ノ商標局ニ對スル手續代理  
人タルコトヲ取消ス此ニ令ス  
康德元年十月六日

實業部大臣 張 燕 卿

北滿特別區公署訓令第五九三號

張家灣行政分處ニ令ス  
農安扶餘等地方ニ百斯篤病發生シ病勢甚ク危險ナリ嚴重ニ豫防ヲナサン  
ガ爲前ニ本署ヨリ寬城子張家灣等ノ行政分處ニ移牒シ警察署ト會同シ速  
ニ現地日滿各機關召集ノ上各該驛ニ於テ百斯篤臨時防疫委員會ヲ組織シ  
竝ニ陶頓昭「松花江驛ヲ含ム」ニ於テ分會設立ヲ命ジタリシニ分會ハ

已ニ成立ノ報告アリ茲ニ該員ヲ派シ陶頓昭百斯篤臨時防疫委員會分  
會醫師助手トナス該員ハ速日赴任ノ上該會ニ處理シ報告スル 外該員ハ速日赴任ノ  
上誠實ニ處理シ報告スルヲ要トス 此ニ令ス  
康德元年九月十九日

北滿特別區長官 呂 榮 霖

指 令

實業部指令第五九〇號  
東興兩合公司無限責任股東  
菅原憲亮ニ令ス

東興兩合公司設立登記申請ノ件  
申請書類ハ閱了セリ執照費印花稅票九拾圓竝ニ印花稅費印花稅票登固ハ  
之ヲ領收セリ提出ノ各書類ヲ審査スルニ不合ノ點ナシ茲ニ登記ヲ爲シ兩  
合公司執照一通發行セルニ付受領スベシ此ニ令ス  
附 兩合公司執照一通

康德元年十月六日  
實業部大臣 張 燕 卿

佈 告

交通部佈告第七一號  
康德元年度自動車運輸事業國營路線ハ左記區間ノ通決定シ南滿洲鐵道株  
式會社ヲシテ經營セシム茲ニ佈告ス

略號	路 線 名	經過地名	杆 程
1	大石橋—大孤山	岫巖、阿家堡子	一七一
2	通化—輯安	二道崴子、太平溝	九四
3	通化—臨江	鐵廠子、八道江	一三九
4	通化—桓仁	快當帽子、雙嶺子	一〇一
5	琿春—綏芬河	土門子、東靉	二九七・二
6	東 寧—海安	屯田營、二道河	二一〇
7	東 寧—穆稜	萬鹿溝	一七〇
8	海 林—綏芬河	穆 稜	一六八
9	穆 稜—尼 林	密 山	三九一
10	依 蘭—密 山	土龍山、勃利	三五五
11	佳木斯—依 蘭	通 河	八五
12	奇克特—二 站	哈帥太屯	一五〇
13	嫩 江—大黑河	齊齊哈爾、甘南、扎蘭屯	二六六・四
14	昂昂溪—巴 林	廣惠寺、延壽寺	二二五
15	海拉爾—將軍廟	宋倫左旗、新巴爾虎左翼旗	一七九
16	扶 餘—洮 南	大賚、安廣	二〇一
17	洮 南—突 泉		一〇〇
18	通 遼—經 棚	開魯、天山、林東、林西	五六六
19	林 西—赤 峰	ハバチル、土城子	一四三

- 20 開 魯一赤峰 ブルタイ廟、五十家子廟 二九〇
- 21 承德一豐寧 灤平 五〇
- 22 凌源一綏中 凌南 一八八

交通部佈告第七二號

康德元年十月十一日ヨリ哈爾濱道真郵局ニ左記事務ヲ開始ス

記

外國小包 但シ引受ニ限ル

交通部大臣 丁 鑑 修

交通部佈告第七三號

陸軍特別大演習紀念ノ爲左ノ通特殊通信日附印ヲ使用ス

交通部大臣 丁 鑑 修

康德元年十月十一日

一 使用局

新京、新京頭道溝、新京二道溝、新京三道街、新京東站、新京興安路  
但シ新京ヲ除ク各局ハ局名トシテ單ニ所在地名ノミヲ表示スル日附印  
ヲ使用ス

二 使用期間及使用方法

康德元年十月十三日ヨリ同月十五日迄料金ヲ完納シタル書狀及郵便葉  
書ノ引受消印ニ使用スルノ外料金完納ノ郵便葉書並ニ五分五厘以上ノ  
郵便切手ヲ貼用シタル物件ニ對シ紀念消印ノ需ニ應ズ

三 形式

第三種郵便物照可



### 彙 報

#### ●官署事項

○官吏出張  
●財政部理事官、橫山龍一、產業視察ノ爲、自十月四日至十月十四日、  
黑龍江省及吉林省各地へ出張

●財政部囑託(薦任待遇)、本田積一、軍用地處理ノ爲、自十月八日至十  
月二十五日、北安鎮へ出張

#### ●學事事項

○入學許可

●司法部法學校

司法部法學校ニ於テ十月八日入學ヲ許可セル者ノ氏名左ノ如シ(司法部)

奉天甲班

王可名(一一)、宋家驥(五二)、劉德助(七四)、張福新(八二)、馮池波

第三種郵便物照可

(八三)、尙久鍾(二三四)、楊承祥(一四六)、劉潔廉(一四七)、朱謙泉  
(二四九)、趙魁山(七七)、賈守維(七九)、呂景春(一九三)、斐恩魁  
(二〇二)、馬德超(二二五)、蘇景蘭(三三九)、吳多森(三三〇)、黃清康  
(二七八)、吳葆華(二九二)、董崇禹(二九七)、呂文源(四四〇)、許  
雲閣(四六四)、饒鳳詔(四七〇)、羅鳳鳴(四七二)、馬達山(五〇八)、吳  
寶鈞(五一〇)、張紹文(五一四)

新京甲班

田鍾璠(四)、王同慶(六五)

哈爾濱甲班

高紀賢(五八)、玄亦高(九四)

興安南分省公署甲班

遼穆林扎布(推薦)

奉天乙班

汪振綱(一)、劉秀文(三)、周立英(五)、劉然(一一)、張萬育(一二)、崔  
良熙(二二)、張柏芳(三八)、史中鑑(一〇七)

新京乙班

趙顯章(一〇)、孫繼先(二二)、張啓瑛(二六)、陳海翰(二七)、趙慶璞  
(二九)、李輔忱(三三)、王肇發(三三)、關文鎮(四〇)、梁紹文(五〇)、  
組晶卿(六三)、除恩濤(八二)

哈爾濱乙班

梁遇春(五)、何仲春(一四)、王談恕(五一)

推薦(乙班)

劉憲文(永吉地方法院)、王職行(奉天高等法院)、蘇敏(西豐分庭)、郭興

政府公報日誌 第百八十三號 康德元年十月十一日 木曜日

文(遼源地方法院)、孟宗周(瀋陽地方法院)、林維周(司法部總務司)、馬  
鈞授(司法部總務司)、陳贊(司法部刑司司)

#### ●觀象事項

○滿洲觀象日報

●十月九日午前十一時觀測成績

(中央觀象臺調査)

地名	方位	雲量	風向	風速	雨量	天候
奉天	西南	三	西南	二	—	晴
大連	西南	三	西南	二	—	晴
鞍山	西南	三	西南	二	—	晴
海城	西南	三	西南	二	—	晴
遼陽	西南	三	西南	二	—	晴
錦州	西南	三	西南	二	—	晴
承德	西南	三	西南	二	—	晴
張家口	西南	三	西南	二	—	晴
歸綏	西南	三	西南	二	—	晴
包頭	西南	三	西南	二	—	晴
石家莊	西南	三	西南	二	—	晴
保定	西南	三	西南	二	—	晴
濟南	西南	三	西南	二	—	晴
青島	西南	三	西南	二	—	晴
煙台	西南	三	西南	二	—	晴
威海衛	西南	三	西南	二	—	晴
天津	西南	三	西南	二	—	晴
北京	西南	三	西南	二	—	晴
保定	西南	三	西南	二	—	晴
石家莊	西南	三	西南	二	—	晴
張家口	西南	三	西南	二	—	晴
承德	西南	三	西南	二	—	晴
錦州	西南	三	西南	二	—	晴
遼陽	西南	三	西南	二	—	晴
海城	西南	三	西南	二	—	晴
鞍山	西南	三	西南	二	—	晴
大連	西南	三	西南	二	—	晴
奉天	西南	三	西南	二	—	晴

#### ●訂正

○第百七十五號(康德元年九月中)第四〇七頁上段第四號樣式中檢閱  
済印ノ横「80 mm」ハ「88 mm」同頁下段第五號樣式中、每葉ニ押印  
スル製印ノ縦「80 mm」ハ「80 mm」以上何レモ報告誤

(興安總署報告主任)

廣告

官吏通勤バス停留場並ニ路線ニ關スル件

今回官吏通勤バスノ停留場並ニ運行路線ヲ左記ノ如ク決定致シタルニ付  
可然御利用相成度

問合セハ 新京特別市公署地方科 (電三、九五七)へ

第一線甲線 (二輛運轉)  
經由順路 南廣場發—驛前—中央通—大經路—實業部—大同廣場—大  
同大橋—朝日通—轉回  
利用官署 民政部、興安總署、特別市公署、實業部、建設局、文政部、  
司法部、外交部、財政部

第一線乙線 (二輛運轉)  
經由順路 南廣場發—驛前—中央通—大同大橋—大同廣場—財政部前  
—實業部前—大經路—朝日通—日本橋—轉回  
利用官署 外交部、司法部、建設局、文政部、財政部、實業部、民政  
部、興安總署

第二線 (二輛運轉)  
經由順路 西廣場發—驛前—日本橋通—大馬路—三道街—財政部—大  
同大橋—中央通—轉回  
利用官署 國務院、特別市公署、專賣公署、中央銀行、土地局、交通  
部、監察院、財政部

第三線 (二輛運轉)  
經由順路 新發屯發—大同大橋—八島通—西廣場—驛前—日本橋通—  
國務院前—大馬路—三道街—大經路—實業部前—大同廣場  
—轉回

郵政掛號立券後運送包裹者送之概紙  
昭和七年八月十九日 第三種郵便物認可  
康德元年十月十一日 發行(日刊)

政府公報日簿 第百八十三號

定	價	一冊九角
外埠	郵費	加二分
定	額	一月一元二角
半年		六元六角
一年		十二元

發行所 國務院秘書廳秘書課  
電話 四〇五、四〇六、四〇七、四〇八、四〇九  
總發賣所 東京商埠 國務院秘書廳秘書課  
電話 四〇五、四〇六、四〇七、四〇八、四〇九

利用官署 第二線ノ補助車トス

第四線 (二輛運轉)  
經由順路 新發屯發—大同廣場—實業部前—三道街—大馬路—日本橋  
通—驛前—中央通—大同大橋—新發屯—轉回  
利用官署 中央銀行、國務院、交通路、土地局、專賣公署

第五線 (一輛運轉)  
經由順路 新發屯發—大同大橋—中央通—驛前—日本橋通—國務院前  
—首都警察廳  
利用官署 國務院、需用處、首都警察廳、軍政部、被服廠  
勤 午前八時ヨリ午前九時二十分迄各路線運轉  
十分乃至十五分毎ニ出發  
退 午後四時ヨリ午後六時迄各路線運轉

停留場  
附屬地 日本橋通(驛前、三笠町角、金泰洋行角、南廣場、入船町  
角)  
中央通(吉野町角、室町角、西公園前)  
其ノ他(西廣場、朝日通東二條通角、領事館前)  
內 大馬路(六馬路、五馬路、四馬路、三馬路)  
大經路(民政部前、三馬路角、三道街角)  
新發屯(興安大路、國道局入口角、柳雲街崇智路角、永  
安街崇智路角、北安路建安街角)

其ノ他各官廳前  
康德元年十月 新京特別市公署

政府公報日簿 康德元年十月十二日  
第百八十四號 金曜日

勅令

朕參議府ノ諮詢ヲ經テ稅捐局官制改正ノ件ヲ裁可シ茲  
ニ之ヲ公布セシム  
御名御璽  
康德元年十月十二日  
國務總理大臣 鄭 孝 胥  
財政部大臣 熙 洽

勅令第百二十五號  
稅捐局官制改正ノ件  
稅捐局官制改正ノ件

第一條 稅捐局ハ財政部大臣ノ管理ニ屬シ内國稅ニ關スル事務ヲ執行ス

第二條 各稅捐局ヲ通ジテ左ノ職員ヲ置ク

- |     |         |    |
|-----|---------|----|
| 司稅官 | 四十人     | 薦任 |
| 理稅官 | 百三十人    | 薦任 |
| 司稅  | 二百九十六人  | 委任 |
| 稅佐  | 七百三十一人  | 委任 |
| 技士  | 十人      | 委任 |
| 稅務吏 | 二千三百二十人 | 委任 |

第三條 稅捐局ニ局長ヲ置ク司稅官又ハ理稅官ヲ以テ之ヲ充ツ

第四條 局長ハ稅務監督署長ノ指揮監督ヲ承ケ局務ヲ總理シ部下ノ官吏  
ヲ指揮監督ス

第五條 稅捐局ニ副局長ヲ置クコトヲ得理稅官又ハ司稅ヲ以テ之ニ充ツ

第六條 副局長ハ局長ヲ輔佐シ局長事故アルトキハ其ノ職務ヲ代理ス

第七條 理稅官ハ局長又ハ副局長タル者ヲ除クノ外上官ノ命ヲ承ケ局務  
ヲ掌ル

第八條 司稅ハ副局長タル者ヲ除クノ外上官ノ指揮ヲ承ケ庶務及檢査ニ  
從事ス

稅佐ハ上官ノ指揮ヲ承ケ庶務及檢査ニ從事ス

技士ハ上官ノ指揮ヲ承ケ技術ニ從事ス

稅務吏ハ上官ノ指揮ヲ承ケ庶務及檢査ニ從事ス

第九條 稅捐局ノ名稱、位置及管轄區域ハ別表ニ依ル

第十條 財政部大臣ハ稅捐局事務ヲ分掌セシムル爲稅捐局分局ヲ置クコ  
トヲ得

稅務監督署長ハ財政部大臣ノ認可ヲ受ケ稅捐局又ハ稅捐局分局ノ事務  
ヲ分掌セシムル爲稅捐局分所ヲ置クコトヲ得

附 則  
本令ハ公布ノ日ヨリ之ヲ施行ス

(別表)

稅捐局名稱	位置	管轄區域
奉天稅捐局	奉天省	奉天市



奉天省		天		稅	
安東稅捐局	奉天省	安東縣城	安東縣	復縣稅捐局	復縣
寬甸稅捐局	同	寬甸縣長甸河口	寬甸縣	義縣稅捐局	義縣
營口稅捐局	同	營口縣城	營口縣	北鎮稅捐局	北鎮縣
遼陽稅捐局	同	遼陽縣城	遼陽縣	西安稅捐局	西安縣
海龍稅捐局	同	海龍縣山城鎮	海龍縣	通遼稅捐局	通遼縣、與分南 中旗、科爾沁左翼
柳河稅捐局	同	柳河縣城	柳河縣	昌圖稅捐局	昌圖縣
鐵嶺稅捐局	同	鐵嶺縣城	鐵嶺縣	懷德稅捐局	懷德縣
法庫稅捐局	同	法庫縣城	法庫縣、康平縣	清原稅捐局	清原縣
瀋陽稅捐局	同	瀋陽縣城	瀋陽縣	開原稅捐局	開原縣
撫順稅捐局	同	撫順縣千金寨	撫順縣、錦西縣	錦縣稅捐局	錦縣、錦西縣
錦縣稅捐局	同	錦縣縣城	錦縣、錦西縣	開原稅捐局	開原縣
開原稅捐局	同	開原小孫台	開原縣	清原稅捐局	清原縣
清原稅捐局	同	清原縣城	清原縣	懷德稅捐局	懷德縣
懷德稅捐局	同	懷德縣公主嶺	懷德縣	昌圖稅捐局	昌圖縣
昌圖稅捐局	同	昌圖縣城	昌圖縣	通遼稅捐局	通遼縣、與分南 中旗、科爾沁左翼
通遼稅捐局	同	通遼縣城	通遼縣、與分南 中旗、科爾沁左翼	西安稅捐局	西安縣
西安稅捐局	同	西安縣城	西安縣	北鎮稅捐局	北鎮縣
北鎮稅捐局	同	北鎮縣滿都子	北鎮縣	義縣稅捐局	義縣
義縣稅捐局	同	義縣縣城	義縣	復縣稅捐局	復縣
復縣稅捐局	同	復縣瓦房店	復縣		

第三種郵便物認可

吉林省		署		稅	
新設稅捐局	新設特別市	黑山稅捐局	奉天省	黑山稅捐局	黑山縣新立屯
吉林稅捐局	吉林省	輝南稅捐局	同	輝南縣城	輝南縣、金川縣
吉林木稅捐局	同	洮安稅捐局	同	洮安縣城	洮安縣、安廣縣
下九台稅捐局	同	開原稅捐局	同	開通縣城	開通縣、瞻榆縣
扶餘稅捐局	同	彰武稅捐局	同	彰武縣城	彰武縣、與安南 分省科爾沁左翼
石城稅捐局	同	盤石稅捐局	同	盤石縣城	盤石縣、台安縣
德惠稅捐局	同	撫松稅捐局	同	撫松縣城	撫松縣
榆樹稅捐局	同	長白稅捐局	同	長白縣城	長白縣
		安圖稅捐局	同	安圖縣城	安圖縣

督		署		稅	
農安稅捐局	吉林省	農安縣城	農安縣	哈爾濱稅捐局	哈爾濱特別市
雙陽稅捐局	同	雙陽縣城	雙陽縣	濱江稅捐局	同
磐石稅捐局	同	磐石縣城	磐石縣		
五常稅捐局	同	五常縣山河屯鎮	五常縣		
伊通稅捐局	同	伊通縣城	伊通縣		
舒蘭稅捐局	同	舒蘭縣水曲柳崗	舒蘭縣		
延吉稅捐局	同	延吉縣城	延吉縣		
樺甸稅捐局	同	樺甸縣城	樺甸縣		
琿春稅捐局	同	琿春縣城	琿春縣		
和龍稅捐局	同	和龍縣城	和龍縣		
汪清稅捐局	同	汪清縣百草溝	汪清縣		
額穆稅捐局	同	額穆縣城	額穆縣、一部		
濛江稅捐局	同	濛江縣城	濛江縣		
烏拉稅捐局	同	永吉縣烏拉鎮	永吉縣、一部		
敦化稅捐局	同	敦化縣城	敦化縣		
長嶺稅捐局	同	長嶺縣城	長嶺縣		
蛟河稅捐局	同	額穆縣蛟河鎮	額穆縣、一部		
乾安稅捐局	同	乾安縣城	乾安縣		

務		稅		江		濱	
哈爾濱木石稅捐局	同	呼瑪稅捐局	同	密山稅捐局	同	濱江稅務監督署	同
雙城稅捐局	同	大賚稅捐局	同	東寧稅捐局	同	管內	同
阿城稅捐局	同	肇州稅捐局	同	穆稜稅捐局	同	雙城縣	同
賓縣稅捐局	同	訥河稅捐局	同	寶清稅捐局	同	阿城縣	同
延壽稅捐局	同	青岡稅捐局	同	虎林稅捐局	同	賓縣	同
一面坡稅捐局	同	安遠稅捐局	同	饒河稅捐局	同	延壽縣	同
寶安稅捐局	同	泰來稅捐局	同	富錦稅捐局	同	珠河縣	同
同	同	慶城稅捐局	同	同江稅捐局	同	同	同
同	同	望奎稅捐局	同	撫遠稅捐局	同	同	同
同	同	肇慶稅捐局	同	同	同	同	同
同	同	依蘭稅捐局	同	同	同	同	同
同	同	方正稅捐局	同	同	同	同	同
同	同	依蘭稅捐局	同	同	同	同	同
同	同	寶清稅捐局	同	同	同	同	同
同	同	虎林稅捐局	同	同	同	同	同
同	同	饒河稅捐局	同	同	同	同	同
同	同	富錦稅捐局	同	同	同	同	同
同	同	同江稅捐局	同	同	同	同	同
同	同	撫遠稅捐局	同	同	同	同	同

第三種郵便物認可

務		稅		署		署	
呼瑪稅捐局	同	呼瑪稅捐局	同	通河稅捐局	同	齊齊哈爾市	同
大賚稅捐局	同	大賚稅捐局	同	克東稅捐局	同	齊齊哈爾市	同
肇州稅捐局	同	肇州稅捐局	同	富裕稅捐局	同	齊齊哈爾市	同
訥河稅捐局	同	訥河稅捐局	同	甘南稅捐局	同	齊齊哈爾市	同
青岡稅捐局	同	青岡稅捐局	同	布西稅捐局	同	齊齊哈爾市	同
安遠稅捐局	同	安遠稅捐局	同	扎蘭屯稅捐局	同	齊齊哈爾市	同
泰來稅捐局	同	泰來稅捐局	同	海倫稅捐局	同	齊齊哈爾市	同
慶城稅捐局	同	慶城稅捐局	同	扎蘭屯稅捐局	同	齊齊哈爾市	同
望奎稅捐局	同	望奎稅捐局	同	滿洲里稅捐局	同	齊齊哈爾市	同
肇慶稅捐局	同	肇慶稅捐局	同	額爾古納稅捐局	同	齊齊哈爾市	同
依蘭稅捐局	同	依蘭稅捐局	同	額爾古納稅捐局	同	齊齊哈爾市	同
方正稅捐局	同	方正稅捐局	同	額爾古納稅捐局	同	齊齊哈爾市	同
依蘭稅捐局	同	依蘭稅捐局	同	額爾古納稅捐局	同	齊齊哈爾市	同
寶清稅捐局	同	寶清稅捐局	同	額爾古納稅捐局	同	齊齊哈爾市	同
虎林稅捐局	同	虎林稅捐局	同	額爾古納稅捐局	同	齊齊哈爾市	同
饒河稅捐局	同	饒河稅捐局	同	額爾古納稅捐局	同	齊齊哈爾市	同
富錦稅捐局	同	富錦稅捐局	同	額爾古納稅捐局	同	齊齊哈爾市	同
同江稅捐局	同	同江稅捐局	同	額爾古納稅捐局	同	齊齊哈爾市	同
撫遠稅捐局	同	撫遠稅捐局	同	額爾古納稅捐局	同	齊齊哈爾市	同

第三種郵便物認可

署	督	監	務
隆化稅捐局	熱河省	隆化縣城	隆化縣
豐寧稅捐局	同	豐寧縣城	豐寧縣
建平稅捐局	同	建平縣城	建平縣
阜新稅捐局	同	阜新縣城	阜新縣
綏東稅捐局	同	綏東縣城	綏東縣
開魯稅捐局	與安西分省開魯縣城	開魯縣	開魯縣
林東稅捐局	同	巴林左翼旗林東	巴林左翼旗
林西稅捐局	同	林西縣城	林西縣
經棚稅捐局	同	克什克騰旗經棚	克什克騰旗

朕參議府ノ諮詢ヲ經テ高等官官等俸給令中改正ノ件ヲ裁可シ茲ニ之ヲ公布セシム

康德元年十月十二日

國務總理大臣 鄭 孝 胥  
財政部大臣 熙 洽

勅令第百二十六號  
高等官官等俸給令中改正ノ件  
一 第十三條第三號中「稅務監督署技佐」ヲ次ニ「理稅官」ヲ加フ  
二 第十三條第四號中「副司稅官」ヲ削ル

朕參議府ノ諮詢ヲ經テ委任官官等俸給令中改正ノ件ヲ裁可シ茲ニ之ヲ公布セシム

康德元年十月十二日

國務總理大臣 鄭 孝 胥  
財政部大臣 熙 洽

勅令第百二十七號  
委任官官等俸給令中改正ノ件  
委任官官等俸給令中左ノ通改正ス  
第四條第一號中「司稅官佐」ヲ「司稅」ニ、「稅捐局屬官」ヲ「稅佐」ニ改ム  
附則 本令ハ公布ノ日ヨリ之ヲ施行ス

朕組織法第四十二條ニ依リ參議府ノ諮詢ヲ經テ官吏恤金法ヲ裁可シ茲ニ之ヲ公布セシム

康德元年十月十二日

國務總理大臣 鄭 孝 胥

勅令第百二十八號  
官吏恤金法

第一章 總則

第一條 官吏公務ノ爲傷病ヲ受ケ若ハ疾病ニ罹リ又ハ死亡シタルトキハ本人又ハ其ノ遺族ハ本令ノ定ムル所ニ依リ恤金ヲ受クルノ權利ヲ有ス但シ其ノ傷病又ハ死亡ガ本人ノ重大ナル過失ニ因ルトキハ此ノ限ニ在ラス

第二條 本令ニ於テ遺族ト稱スルハ死亡ノ當時死亡者ト家ヲ同ジタスル親族ヲ謂フ

第三條 本令ニ於テ恤金ト稱スルハ療治恤金障害恤金及遺族恤金ヲ謂フ

第四條 本令ニ於テ俸給ト稱スルハ本俸及年功加俸ヲ謂フ

第五條 恤金ヲ受クルノ權利ハ之ヲ給スベキ事由ノ生ジタル日ヨリ療治恤金ニ在リテハ二年內ニ障害恤金又ハ遺族恤金ニ在リテハ五年內ニ之ヲ請求セザルトキハ時効ニ因リ消滅ス

第六條 恤金ヲ受クルノ權利ハ之ヲ讓渡シ又ハ差押フルコトヲ得ズ

第七條 恤金ヲ受クルノ權利ハ國務總理大臣之ヲ裁定ス

第二章 恤金

第一節 療治恤金

第八條 官吏公務ノ爲傷病ヲ受ケ又ハ疾病ニ罹リ療養ヲ要スルトキハ在官中又ハ在職中ニ限リ之ニ療治恤金ヲ給ス其ノ治療シタル日ヨリ一年內ニ該傷病再發シ又ハ該傷病ニ因リ他ノ疾病ニ罹リタルトキ亦同ジ

第九條 療治恤金ノ額ハ左ノ各號ニ依ル

一 自宅療養恤金 一日ニ付二圓但シ引續キ二十日以上自宅療養ヲ

爲ス場合ニ於テ二十日ヲ超ユル分ニ付テハ一圓五角

二 入院療養恤金

特任官又簡任官 一日ニ付 十圓  
薦任官四等以上 同 八圓  
薦任官五等以下及委任官二以上 同 六圓  
委任官三等以下 同 四圓

三 手術料 實費

四 義商、義眼、上下肢支持裝置若ハ義肢又ハ之ニ類スル外科裝置最初ノ裝置ニ要スル實費

第十條 前條第一號及第二號ノ療治恤金ノ支給ハ百八十日分ヲ以テ限度トス

第十一條 公務ノ爲傷病ヲ受ケ又ハ疾病ニ罹リタル者國、公共團體其ノ他公ノ負擔ニ於テ療養ノ給付ヲ受ケタルトキハ療治恤金ノ全部又ハ一部ヲ給セザルコトヲ得

第二節 障害恤金

第十二條 官吏公務ノ爲傷病ヲ受ケ又ハ疾病ニ罹リ因リテ身體ニ永續性ノ機能障害ヲ存スルニ至リタルトキハ之ニ障害恤金ヲ給ス

第十三條 障害恤金ノ額ハ之ヲ給スベキ事由ヲ生ジタル當時ノ俸給又ハ最後ニ受ケタル俸給及機能障害ノ程度ニ依リ定メタル別表ノ金額トス

第十四條 障害恤金ヲ給セラレタル者ニ付更ニ之ヲ給スベキ事由ヲ生ジタルトキハ前後ノ障害ヲ合シタル程度ノ障害ニ對スル障害恤金ノ額ヨリ既ニ給シタル障害恤金ヲ控除シタル殘額ヲ給ス

第三節 遺族恤金

第十五條 官吏公務ノ爲死亡シタルトキハ其ノ遺族ニ遺族恤金ヲ給ス  
第十六條 遺族恤金ノ額ハ死亡者ノ最後ニ受ケタル俸給ノ十五箇月分トシ其ノ死亡ガ戦闘又ハ戦闘ニ準ズベキ公務ニ因ル場合ハ十八箇月分トス

第十七條 障害恤金ヲ給セラレタル者其ノ障害ノ原因タル傷疾又ハ疾病ニ因リ死亡シタルトキハ遺族恤金ノ額ハ前條ノ金額ヨリ既ニ給シタル障害恤金ヲ控除シタル殘額トス

第十八條 男子ニシテ官吏又ハ官吏タリシ者ノ死亡ニ因リ遺族恤金ヲ給スル遺族ノ範圍及順位ハ左ノ通トス  
一 妻  
二 子  
三 孫  
四 父母、入夫ノトキハ妻ノ父母  
五 祖父母、入夫ノトキハ妻ノ祖父母  
六 兄弟姉妹、入夫ノトキハ妻ノ兄弟姉妹

女子ニシテ官吏又ハ官吏タリシ者ノ死亡ニ因リ遺族恤金ヲ給スル遺族ノ範圍及順位ハ左ノ通トス  
一 子  
二 孫  
三 夫  
四 父母、婚嫁シタルトキハ夫ノ父母  
五 祖父母、婚嫁シタルトキハ夫ノ祖父母  
六 兄弟姉妹、婚嫁シタルトキハ夫ノ兄弟姉妹

前二項ノ同順位者數人アルトキハ遺族恤金ハ之ヲ均分シテ給ス  
第十九條 官吏ハ前條ニ規定スル親族ニ就キ遺族恤金ヲ受ケベキ者ヲ指定スルコトヲ得  
第二十條 前條ノ規定ニ依リ指定セラレタル者ハ遺族恤金ノ支給ニ付第十八條ニ規定スル第一順位者ノ上位ニ在ルモノトス  
第二十一條 遺族恤金ヲ給セラルベキ者死亡シタルトキ又ハ一年以上行方不明ナルトキハ之ニ給スベキ遺族恤金ハ他ノ同順位者ニ均分シテ給シ同順位者總テ死亡シ又ハ一年以上行方不明ナルトキハ之ヲ次順位者ニ給ス

附則

第二十二條	本令ハ公布ノ日ヨリ之ヲ施行ス
第二十三條	國庫ヨリ俸給ヲ給セザル官ニ在ル者並ニ陸海軍上士中士及少士ノ恤金ニ付テハ別ニ之ヲ定ム
第二十四條	本令施行ニ關シ必要ナル事項ハ院令ヲ以テ之ヲ定ム

(別表)

障害等差	障害恤金額
第一項 症	俸給
第二項 症	同
第三項 症	同
第四項 症	同
第五項 症	同

第三種郵便物認可

第 六 項 症	同	八箇月分
第 七 項 症	同	六箇月分
第 八 項 症	同	五箇月分
第 九 項 症	同	四箇月分
第 十 項 症	同	三箇月半分
第 十 一 項 症	同	三箇月分
第 十 二 項 症	同	二箇月半分
第 十 三 項 症	同	二箇月分
第 十 四 項 症	同	一箇月半分
第 十 五 項 症	同	一箇月分
第 十 六 項 症	同	半箇月分

朕組織法第四十一條ニ依リ參議府ノ諮詢ヲ經テ官吏退職死亡賜金法ヲ裁可シ茲ニ之ヲ公布セシム

御名御璽

康徳元年十月十二日

國務總理大臣 鄭 孝 晋

勅令第百二十九號

官吏退職死亡賜金法

第一章 總 則

政府公報日誌 第百八十四號 康徳元年十月十二日 金曜日

第一條 官吏退職シ又ハ在職中死亡シタルトキハ本人又ハ其ノ遺族ハ本令ノ定ムル所ニ依リ退職賜金又ハ死亡賜金ヲ受ケルノ權利ヲ有ス  
第二條 本令ニ於テ遺族ト稱スルハ官吏死亡ノ當時之ト家ヲ同ジタスル親族ヲ謂フ  
第三條 官吏ノ在職期間ハ就職ノ月ヨリ起算シ退職又ハ死亡ノ月ヲ以テ終ル  
第四條 官吏退職ノ當日又ハ翌日他ノ官ニ就職シタルトキハ之ヲ勤績ト看做ス  
第五條 本令ニ於テ就職ト稱スルハ任官ヲ謂ヒ終身官ニ在リテハ任官ノ外復職ヲ謂フ  
第六條 本令ニ於テ退職ト稱スルハ免官又ハ退官ヲ謂ヒ終身官ニ在リテハ免官又ハ退官ノ外復職ヲ謂フ  
第七條 休職待命停職其ノ他現實ニ職務ヲ執ルヲ要セザル在職期間ニシテ一月以上ニ互ルモノハ院令ノ定ムル所ニ依リ在職期間ノ計算ニ於テ之ヲ半減ス  
第八條 官吏不法ニ其ノ職務ヲ離レタルトキハ職務ヲ離レタル月ヨリ職務ニ服シタル月迄ノ期間ハ之ヲ在職期間ヨリ除算ス  
第九條 本令ニ於テ俸給ト稱スルハ本俸及年功加俸ヲ謂フ  
第十條 退職賜金又ハ死亡賜金ヲ受ケルノ權利ハ之ヲ給スベキ事由ノ生ジタル日ヨリ五年内ニ請求セザルトキハ時効ニ因リ消滅ス  
第十一條 官吏刑法ノ宣告又ハ懲戒處分ニ因リ退職セシメラレタルトキハ退職賜金ハ之ヲ給セズ  
第十二條 退職賜金又ハ死亡賜金ヲ受ケルノ權利ハ之ヲ讓渡シ又ハ差押

フルコトヲ得ズ

第十三條 退職賜金又ハ死亡賜金ヲ受クルノ權利ハ特任官、前任官及薦任官ニ在リテハ國務總理大臣、委任官ニ在リテハ本屬長官之ヲ裁定ス

第二章 退職賜金

第十四條 官吏在職一年以上ニシテ退職シタルトキハ之ニ退職賜金ヲ給ス

官吏公務ノ爲傷疾ヲ受ケ又ハ疾病ニ罹リ之方爲退職シタルトキハ前項ノ在職期間ニ達セザルトキト雖モ之ニ退職賜金ヲ給ス

退職賜金ノ額ハ官吏ノ退職當時ノ俸給及其ノ在職期間ニ依リ定メタル別表ニ依ル

第十五條 別表ノ計算ニ於テ一年ニ滿タザル月數ニ對スル退職賜金ノ計算ハ其ノ月數ヲ切捨テ算出シタル金額ト之ヲ切上テ算出シタル金額トノ差額ヲ十二分シ之ニ其ノ月數ヲ乘ズルモノトス

第十六條 官吏退職シ退職資金ヲ給セララルル前死亡シタルトキハ之ヲ其ノ遺族ニ給ス

前項ノ規定ニ依リ退職賜金ヲ給スル遺族ノ範圍及順位ハ死亡賜金ノ例ニ依ル

第三章 死亡賜金

第十七條 官吏在職中死亡シタルトキハ其ノ遺族ニ死亡賜金ヲ給ス

第十八條 死亡賜金ノ額ハ死亡セル官吏ノ在職期間ニ二年ヲ加ヘタル期間ノ退職賜金ニ相當スル額トス

第十九條 男子ニシテ官吏タル者ノ死亡ニ因リ死亡賜金ヲ給スル遺族ノ範圍及順位ハ左ノ通トス

第三編 郵便物認可

一妻

二子

三孫

四 父母、入夫ノトキハ妻ノ父母

五 祖父母、入夫ノトキハ妻ノ祖父母

六 兄弟姉妹、入夫ノトキハ妻ノ兄弟姉妹

女子ニシテ官吏タル者ノ死亡ニ因リ死亡賜金ヲ給スル遺族ノ範圍及順位ハ左ノ通トス

一子

二孫

三夫

四 父母、婚嫁シタルトキハ夫ノ父母

五 祖父母、婚嫁シタルトキハ夫ノ祖父母

六 兄弟姉妹、婚嫁シタルトキハ夫ノ兄弟姉妹

前二項ノ同順位者數人アルトキハ死亡賜金ハ之ヲ均分シテ給ス

第二十條 官吏ハ前條ニ規定スル親族ニ就キ死亡賜金ヲ受クベキ者ヲ指定スルコトヲ得

前項ノ指定ハ特任官、前任官及薦任官ニ在リテハ國務總理大臣ニ、委任官ニ在リテハ本屬長官ニ對スル届出ニ依リテ之ヲ爲スベシ

第二十一條 前條ノ規定ニ依リ指定セラレタル者ハ死亡賜金ノ支給ニ付

第十九條ニ規定スル第一順位者ノ上位ニ在ルモノトス

第二十二條 死亡賜金ヲ給セラレベキ者死亡シタルトキ又ハ一年以上行方不明ナルトキハ之ニ給スベキ死亡賜金ハ他ノ同順位者ニ均分シテ給

第三編 郵便物認可

シ同順位者總テ死亡シ又ハ一年以上行方不明ナルトキハ之ヲ次順位者ニ給ス

附則

第二十三條 本令ハ公布ノ日ヨリ之ヲ施行ス

第二十四條 國庫ヨリ俸給ヲ給セザル官ニ在ル者並ニ陸海軍上士中士及少士ノ退職賜金及死亡賜金ニ付テハ別ニ之ヲ定ム

第二十五條 本令施行ニ關シ必要ナル事項ハ院令ヲ以テ之ヲ定ム

(別表)

在職期間	退職	退職	賜金	額
一年	退職當時ノ俸給			一箇月分
二年	同			二箇月分
三年	同			三箇月分
四年	同			四箇月分
五年	同			六箇月分
六年	同			八箇月分
七年	同			十箇月分
八年	同			十二箇月分
九年	同			十四箇月分
十年	同			十六箇月分
十年以上	一年ヲ増ス毎ニ一箇月分ヲ加算ス			

任免及指敍

任鹽務署事務官敍薦任四等	今村精男
轉任財政部事務官敍薦任六等	木村常治
(各通)	鹽務署技正 浦田中藏
轉任吉黑權運署事務官敍薦任六等	鹽務署事務官 棧敷七藏
任吉黑權運署事務官敍薦任七等	吉黑權運署屬官 川戸愛雄
任權度局技士敍委任一等	安士良
任權度局技士敍委任二等	彭語陳
任實業部屬官敍委任三等	韓桂泉
任國道局屬官敍委任三等	山口仲次郎

指令

給二級俸 鹽務課事務官 今村 精男  
 給九級俸 財政部事務官 木村 常治  
 財政部稅務司勤務ヲ命ス  
 (各通) 吉黒權運署事務官 浦田 中藏  
 同 棧敷 七藏  
 給五級俸 吉黒權運署事務官 川戸 愛雄  
 給六級俸 康德元年十月九日  
 權度局技士 安 士良  
 給二級俸 權度局技士 彭 語陳  
 給五級俸 康德元年九月一日  
 實業部屬官 韓 桂泉  
 給八級俸 實業部工商司勤務ヲ命ス  
 康德元年十月三日  
 國道局第一技術處勤務ヲ命ス  
 康德元年十月七日  
 國道局屬官 山口 仲次郎

財政部指令第二三六號  
 新京北大街永豐興營業主孫運隆ニ命ス  
 銀行營業繼續許可申請ニ關スル件  
 康德元年六月三十日附ヲ以テ提出ニ係ル其ノ號銀行營業繼續許可申請ノ件ハ當部ニ於テ審査ノ結果其ノ號ハ銀行營業ヲ營ムニ不適當ト認ムルヲ以テ之ヲ却下ス  
 依テ其ノ號ハ爾後銀行法第一條ニ規定スル銀行業務ヲ營ムトキハ銀行法第十七條ニ依リ處罰セラルベシ但シ兌換業ハ此ノ限ニ在ラズ右知照スベシ此ニ命ス  
 康德元年十月十日  
 財政部大臣 熙 洽

財政部指令第二三七號  
 福記銀行營業主劉子周ニ命ス  
 銀行營業繼續許可申請ニ關スル件  
 本年五月十一日附申請ニ係ル其ノ行銀行營業許可ノ件ハ不合ノ點ナキヲ以テ別紙ノ通銀行營業許可證ヲ下付スルニ付受領スベシ申請文及添附書類ハ留存ス此ニ命ス  
 附 銀行營業許可證一通  
 康德元年十月十日  
 財政部大臣 熙 洽

財政部指令第二三八號  
 營口永泰恆營業主袁維垣ニ命ス  
 銀行營業繼續許可申請ニ關スル件  
 康德元年六月一日附ヲ以テ提出ニ係ル其ノ號銀行營業繼續許可申請ノ件ハ當部ニ於テ審査ノ結果其ノ號ハ銀行營業ヲ營ムニ不適當ト認メラルルヲ以テ之ヲ却下ス  
 依テ其ノ號ハ爾後銀行法第一條ニ規定スル銀行業務ヲ營ムトキハ銀行法第十七條ニ依リ處罰セラルベシ但シ兌換業ハ此ノ限ニ在ラズ右知照スベシ此ニ命ス  
 康德元年十月十日  
 財政部大臣 熙 洽

●官吏出張  
 ●國道局長、直木倫太郎、道路視察ノ爲、自十月九日至十月十二日、吉林へ出張  
 ●國道局副局長、孔世培、道路視察ノ爲、自十月九日至十月十一日、吉林へ出張  
 ●文敎部督學官、岩間德也、滿日文化協會副會長岡部子爵ト事務打合せノ爲、自十月九日至十月十一日、大連、金州へ出張

批  
 申請人 鄭 英 旭  
 中等學校英文課本ノ編作許可ヲ申請シ度見本ヲ送呈シ審査ヲ請フノ件  
 來文及附屬書類ハ閱了セリ英文教科書ニ對シテハ審定規程公布後ヲ俟テ審査スベキヲ以テ申請ノ件ハ許可シ難シ尙ホ教科課程並ニ教授時數ハ從來ノ制度ニ依リ各省教育廳ニ於テ土地ノ情況ニ因リ適宜ニ斟酌施行シツツアルヲ以テ一定セズ此ノ旨併セテ知照スベシ附屬書類ハ暫ク留存ス  
 康德元年十月九日  
 文敎部大臣 鄭 孝 齊

●觀象事項  
 ○滿洲觀象日報  
 ●十月十日午前十一時觀測成績 (中央觀象臺調查)

交敎部批第三七號  
 申請人 鄭 英 旭  
 中等學校英文課本ノ編作許可ヲ申請シ度見本ヲ送呈シ審査ヲ請フノ件  
 來文及附屬書類ハ閱了セリ英文教科書ニ對シテハ審定規程公布後ヲ俟テ審査スベキヲ以テ申請ノ件ハ許可シ難シ尙ホ教科課程並ニ教授時數ハ從來ノ制度ニ依リ各省教育廳ニ於テ土地ノ情況ニ因リ適宜ニ斟酌施行シツツアルヲ以テ一定セズ此ノ旨併セテ知照スベシ附屬書類ハ暫ク留存ス  
 康德元年十月九日  
 文敎部大臣 鄭 孝 齊

地名	氣温(度)	湿度(%)	風向	風速(米/秒)	降水量(毫米)	天候
大連	23.0	75	北	3	0.0	快晴
吉林	22.0	75	北	3	0.0	快晴
遼陽	21.0	75	北	3	0.0	快晴
四平街	20.0	75	北	3	0.0	快晴
開通	19.0	75	北	3	0.0	快晴
安東	18.0	75	北	3	0.0	快晴
承德	17.0	75	北	3	0.0	快晴
長春	16.0	75	北	3	0.0	快晴
哈爾濱	15.0	75	北	3	0.0	快晴
齊齊哈爾	14.0	75	北	3	0.0	快晴
滿洲里	13.0	75	北	3	0.0	快晴
海拉爾	12.0	75	北	3	0.0	快晴
牙克石	11.0	75	北	3	0.0	快晴
海拉尔	10.0	75	北	3	0.0	快晴
庫倫	9.0	75	北	3	0.0	快晴
歸綏	8.0	75	北	3	0.0	快晴
包頭	7.0	75	北	3	0.0	快晴
張家口	6.0	75	北	3	0.0	快晴
歸綏	5.0	75	北	3	0.0	快晴
包頭	4.0	75	北	3	0.0	快晴
張家口	3.0	75	北	3	0.0	快晴
歸綏	2.0	75	北	3	0.0	快晴
包頭	1.0	75	北	3	0.0	快晴
張家口	0.0	75	北	3	0.0	快晴
歸綏	-1.0	75	北	3	0.0	快晴
包頭	-2.0	75	北	3	0.0	快晴
張家口	-3.0	75	北	3	0.0	快晴
歸綏	-4.0	75	北	3	0.0	快晴
包頭	-5.0	75	北	3	0.0	快晴
張家口	-6.0	75	北	3	0.0	快晴
歸綏	-7.0	75	北	3	0.0	快晴
包頭	-8.0	75	北	3	0.0	快晴
張家口	-9.0	75	北	3	0.0	快晴
歸綏	-10.0	75	北	3	0.0	快晴
包頭	-11.0	75	北	3	0.0	快晴
張家口	-12.0	75	北	3	0.0	快晴
歸綏	-13.0	75	北	3	0.0	快晴
包頭	-14.0	75	北	3	0.0	快晴
張家口	-15.0	75	北	3	0.0	快晴
歸綏	-16.0	75	北	3	0.0	快晴
包頭	-17.0	75	北	3	0.0	快晴
張家口	-18.0	75	北	3	0.0	快晴
歸綏	-19.0	75	北	3	0.0	快晴
包頭	-20.0	75	北	3	0.0	快晴

●訂正  
○第百八十三號(康德元年十月中)第七五頁上段、熱河省ノ區域中「豐寧」ハ「豐寧」ノ誤植  
○同上、第七八頁上段最後ヨリ第二行「貼用」ハ「貼付」ノ誤植  
○同上、第七九頁下段、十月九日觀象日帳、洮南ノ氣壓「七五・七二」ハ「七五・二」ノ誤植

廣告

法曹雜誌創刊號內容(十月中旬發刊)  
法曹會會長 湯新清  
法曹雜誌發刊の詞 湯新清  
祝辭 古田正武  
祝辭 小原直  
祝辭 日本法曹會會長 和仁貞吉  
祝辭 滿洲帝國國務院總務局長 遠藤柳作  
祝辭 滿洲帝國國務院局長 大遠茂雄

論説

商租權に就て(日滿文) 青木佐治彦  
非婚生子女の待遇に對する現行民法を論ず(日滿文) 陳士杰  
在監犯人の金錢物品保管施行の意義に就て(滿文) 湯守康  
滿洲國司法官に對する期望(滿文) 姜金書  
金融合作社法解説—新法令紹介—(日文) 松原重美  
統計學の重要性を主張し司法統計擔任者に切望す(滿文) 湯村滿雄  
滿洲國現行登記制度に就て(日滿文) 黑羽善四郎  
判例研究 康德元年勅令第十號減刑令第一條の解釋(滿文) 菅原達郎

雜錄

司法部法學校設立の原因(滿文)  
司法部法學校入學試驗委員の感想  
甲班試驗委員 武藤富男  
甲班試驗委員 姜金書  
乙班試驗委員 菅原達郎  
乙班試驗委員 程義明  
武藤富男  
第三次全國司法會議概況(日滿文)  
會報  
○準會員募集に關して  
○法曹雜誌原稿の募集に關して  
○法曹會寄附金の受領報告  
○法曹會寄附金の徵收方法  
司報部職員兼任辭令  
附錄  
財団法人法曹會寄附行爲(滿日對譯)  
法曹會會員及刊行物章程(滿日對譯)  
(定價五角)

司法部內  
財人法曹會發行  
司法部

政府公報日課 第百八十四號 康德元年十月十二日 金曜日

民政部月刊

民政部月刊刊行ノ辭

本部ハ在來ノ「民政部半月刊」ノ内容ノ改善充實ヲ期シ康德元年九月ヨリ月刊ニ改メ同時ニ日滿兩文ヲ一冊ニ合編シ以テ編輯上ノ合理化ヲ計ラントス  
江湖ノ御利用ヲ乞フ

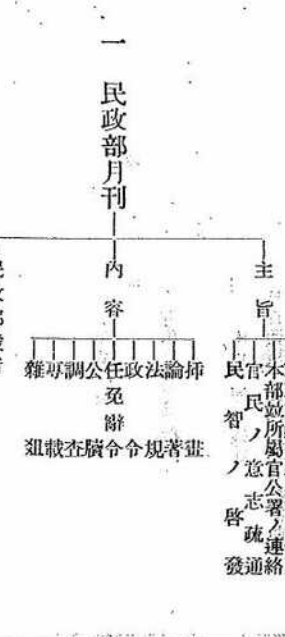

一定價表

定價	郵稅
一箇年國幣四圓五角	一箇月一元五角
一箇年國幣四圓	一箇月一元
一箇年國幣三圓	一箇月五角

廣告料金

紙面	一箇月
普通一頁	十五圓
普通半頁	八圓
普通四分	五圓

### 官吏通勤バス停留場並ニ路線ニ關スル件

今回官吏通勤バスノ停留場並ニ運行路線ヲ左記ノ如ク決定シタルニ付  
可然御利用相成度

間合セハ 新京特別市公署地方科 (電三、九五七)

#### 第一線甲線 (二輛運轉)

經由順路 南廣場發—驛前—中央通—大經路—實業部—大同廣場—大  
同大街—朝日通—轉回

利用官署 民政部。興安總署。特別市公署。實業部。建設局。文教部。  
司法部。外交部。財政部

#### 第一線乙線 (二輛運轉)

經由順路 南廣場發—驛前—中央通—大同大街—大同廣場—財政部前  
—實業部前—大經路—朝日通—日本橋—轉回

利用官署 外交部。司法部。建設局。文教部。財政部。實業部。民政  
部。興安總署

#### 第二線 (二輛運轉)

經由順路 西廣場發—驛前—日本橋通—大馬路—三道街—財政部—大  
同大街—中央通—轉回

利用官署 國務院。特別市公署。專賣公署。中央銀行。土地局。交通  
部。監察院。財政部

#### 第三線 (二輛運轉)

經由順路 新發屯發—大同大街—八島通—西廣場—驛前—日本橋通—  
國務院前—大馬路—三道街—大經路—實業部前—大同廣場  
—轉回

#### 利用官署 第二線ノ補助車トス

#### 第四線 (二輛運轉)

經由順路 新發屯發—大同廣場—實業部前—三道街—大馬路—日本橋  
通—驛前—中央通—大同大街—新發屯—轉回

利用官署 中央銀行。國務院。國道局。交通部。土地局。專賣公署

#### 第五線 (二輛運轉)

經由順路 新發屯發—大同大街—中央通—驛前—日本橋通—國務院前  
—首都警察廳

利用官署 國道局。國務院。需用處。首都警察廳。軍政部。被服廠

#### 出 勤

午前八時ヨリ午前九時二十分迄各路線運轉  
十分乃至十五分毎ニ出發

退 廳 午後四時ヨリ午後六時迄各路線運轉  
停 留 場

附屬地 日本橋通(驛前。三笠町角。金泰洋行角。南廣場。入船町  
角)

中央通(吉野町角。室町角。西公園前)

其ノ他(西廣場。朝日通東二條通角。領事館前)

大馬路(六馬路。五馬路。四馬路。三馬路)

大經路(民政部前。三馬路角。三道街角)

新發屯(興安大路。國道局入口角。柳雲街崇智路角。水  
安街崇智路角。北安路建安街角)

其ノ他各官廳前

康德元年十月 新 京 特 別 市 公 署

定 價 一 車 九 角 分 六 分 四 分 ( 外 國 形 便 二 依 此 減 半 ) 各 送 別 車  
發 行 所 新 京 特 別 市 公 署 國 務 院 總 務 廳 總 務 課  
電 話 四 〇 五 〇 五 〇 三 三 〇 一 ( 總 機 )  
發 售 所 新 京 特 別 市 公 署 國 務 院 總 務 廳 總 務 課  
電 話 四 〇 五 〇 五 〇 三 三 〇 一 ( 總 機 )  
五 角 六 分 一 車 六 角 分 一 車 七 角 分 一 車 八 角 分 一 車 九 角 分 一 車 一 元 〇 角 分

## 政府公報日誌

康德元年十月十三日 土曜日 第百八十五號

### 部 令

#### 交通部令第三十二號

茲ニ交通部分科規程中左ノ通改正ス

康德元年十月十三日

交通部大臣 丁 鑑 修

#### 交通部分科規程中左ノ通改正ス

#### 第十條及第十一條ヲ左ノ通改正ス

#### 第十條 第三科ハ左ノ事項ヲ掌ル

一 河川及海港ニ於ケル營業ニ關スル事項

二 船舶ノ管理及取締ニ關スル事項

三 船員及水先人ノ取締ニ關スル事項

四 海事審判ニ關スル事項

五 造船ニ關スル事項

六 船會社ノ監督ニ關スル事項

七 航路標識ニ關スル事項

第十一條 第四科ハ左ノ事項ヲ掌ル

一 水路ノ維持及改良ニ關スル事項

二 河川ノ修築及改良ニ關スル事項

三 海港ノ施設及修築ニ關スル事項

郵政掛立券發給規則及寄附之類  
昭和七年八月十九日 第三號 郵政省  
康德元年十月十三日 發行 (日誌)

### 任免及指敍

本令ハ康德元年十一月一日ヨリ之ヲ施行ス

#### 第十七條ノ次ニ左ノ一條ヲ加フ

第十七條ノ二 集計科ハ左ノ事項ヲ掌ル

一 郵便貯金ノ精算監督ニ關スル事項

二 郵便爲替ノ精算監督ニ關スル事項

四 河川及海港ノ調査並ニ測量ニ關スル事項

五 附屬船舶及工場ノ管理ニ關スル事項

二 第十三條中「左ノ五科」ヲ「左ノ六科」ニ改メ「儲備科」ヲ次ニ「集計科」  
ヲ加フ

任吉林省公署總務處主任二等

吉林省公署總務處主任二等

康德元年六月三十日

任特殊警察隊警佐敍委任二等

任特殊警察隊警佐敍委任二等

任特殊警察隊巡官敍委任三等

康德元年七月一日

白 泰 雲

熱 海 濟

中 村 福 尊

眞 崎 清 助



任新京特別市公署技士敘委任三等 康德元年七月三日	草場久雄	任奉天省公署屬官敘委任三等 康德元年九月一日	伊藤義雄
任戒煙所屬官敘委任二等 康德元年七月十六日	麻生寬	任民政部屬官敘委任一等 康德元年九月十四日	萩原香一
任黑龍江省公署屬官敘委任四等 康德元年八月一日	李心測	任民政部屬官敘委任二等 康德元年九月二十五日	吉武忠夫
虎林縣屬官 岩永靜雄		任民政部技士敘委任二等 康德元年十月十日	大西正康
隨敘委任一等 康德元年八月十四日		北滿特別區公署屬官 鈴木義之	
國都建設局技士 花田隣熊		北滿特別區公署地畝處轉勤ヲ命ズ 康德元年六月十五日	
轉任新京特別市公署技士敘委任二等 康德元年八月十六日	村田喜市	北滿特別區公署屬官 東島恒雄	
任新京特別市公署屬官敘委任三等 康德元年八月十六日	葛浦久一	給四級俸 特殊警察隊警佐 熱海濟	
任民政部屬官敘委任四等 康德元年八月二十九日	杜希陵	給八級俸 特殊警察隊譯官 中村福尊	
任黑龍江省公署屬官敘委任三等 康德元年八月二十九日	錄山數雄		
任新京特別市公署屬官敘委任三等 康德元年八月二十九日			

給三級俸 康德元年七月一日	特殊警察隊巡官 眞崎清助	黑龍江省公署總務處轉勤ヲ命ズ 張定祺
給八級俸 康德元年七月三日	新京特別市公署技士 草場久雄	黑龍江省公署屬官 韓綽如
給六級俸 齊齊哈爾戒煙所勤務ヲ命ズ 康德元年七月十六日	戒煙所屬官 麻生寬	民政部屬官 葛浦久一
給月俸六十五圓 黑龍江省公署教育廳勤務ヲ命ズ 康德元年八月一日	黑龍江省公署屬官 李心測	給七級俸 黑龍江省公署教育廳勤務ヲ命ズ 杜希陵
給七級俸 康德元年八月十四日	虎林縣屬官 岩永靜雄	給八級俸 新京特別市公署總務處勤務ヲ命ズ 錄田數雄
給月俸百五圓 新京特別市公署工務處勤務ヲ命ズ	新京特別市公署技士 花田隣熊	給九級俸 奉天省公署警務廳勤務ヲ命ズ 伊藤義雄
給七級俸 新京特別市公署總務處勤務ヲ命ズ	新京特別市公署屬官 村田喜市	給三級俸 民政部總務司勤務ヲ命ズ 萩原香一

訓令

司法部訓令民字第六四一號

各省高等法院  
新舊地方法院  
興安各分省公署審判廳

茲民事卷宗保存細則ヲ定メタリ各司法機關ハ民事卷宗及其ノ他ノ文件ノ保存、廢棄ニ關シテハ卷宗保存規程及本細則ニ遵照シテ施行スベシ貴廳ニ令達シテ遵照セシムル所屬ニ轉令シ一體ニ知照セシムベシ此令ス

附 民事卷宗保存細則一通

康德元年十月八日

司法部大臣 馮 滿 清

民事卷宗保存細則

- 第一條 民事卷宗ノ保存ニ付テハ卷宗保存規程第一章第二章及第五章ニ依ルノ外本細則ニ依ルベシ
- 第二條 民事卷宗ノ保存原簿ハ之ヲ左ノ如ク分別調製スベシ
  - 一 通常訴訟事件卷宗保存原簿
  - 二 證書訴訟事件卷宗保存原簿
  - 三 再審事件卷宗保存原簿
  - 四 非訟事件卷宗保存原簿
  - 五 強制執行事件卷宗保存原簿
  - 六 假扣押、假處分事件卷宗保存原簿
  - 七 證據保全事件卷宗保存原簿
  - 八 調解事件卷宗保存原簿

給八級俸

民政部總務司勤務ヲ命ズ

康德元年九月二十五日

民政部屬官 吉 武 忠 夫

給五級俸

民政部土木司勤務ヲ命ズ

康德元年十月十日

民政部技士 大 西 正 康

依願免官

康德元年八月二十二日

黑龍江省公署屬官 孫 繼 先

依願免官

康德元年八月三十一日

民政部屬官 柳 崎 竹 雄

依願免官

康德元年九月五日

北滿特別區公署屬官 史 康 祖

依願免官

康德元年九月九日

民政部屬官 徐 庭 立

(各通)

北滿特別區公署屬官

楊 遇 春 廖 賢 賢

依願免官

康德元年九月十日

第三種郵便物

第三種郵便物

- 九 和解事件卷宗保存原簿
  - 十 罰鍰事件卷宗保存原簿
  - 十一 督促事件卷宗保存原簿
  - 十二 公示催告事件卷宗保存原簿
  - 十三 人事關係事件卷宗保存原簿
  - 十四 其ノ他事件卷宗保存原簿
- 第三條 原本ノ保存原簿ハ之ヲ左ノ如ク分別調製スベシ
- 一 判決原本保存原簿
  - 二 支付命令原本保存原簿
  - 三 人事事件判決原本保存原簿
  - 四 登記事件判決原本保存原簿
  - 五 和解證明ノ言詞辯論筆錄原本保存原簿
  - 六 和解筆錄原本保存原簿
  - 七 調解筆錄原本保存原簿
  - 八 判斷書原本保存原簿
  - 九 證據調查筆錄原本保存原簿
  - 十 罰鍰ノ裁判原本保存原簿
  - 十一 其ノ他ノ終局裁判原本保存原簿
- 第四條 前二條ノ保存原簿ニハ左ノ事項ヲ記載スベシ
- 一 保存ノ始期及終期(年月日)
  - 二 當事者ノ住所、姓名
  - 三 事件名(訴訟ノ標的)
  - 四 事件ノ符號、番號
- 第五條 裁判確定ノ日又ハ事件ガ裁判ニ因ラズシテ完結シタルトキハ其ノ完結ノ日若ハ之ニ相當スル日
- 第六條 廢棄ノ年月日
- 第七 其ノ他必要ナル事項
- 第五條 保存原簿ノ記載ニ付テハ前條ニ依ルノ外別表ニ依ルベシ
- 第六條 第二條記載ノ保存原簿ハ司法年度毎ニ之ヲ更新スベシ更新ノ場合ハ前年度ノ未済部分(前年度ニ廢棄トナラズ尙殘存セルモノ)ハ之ヲ新年度ノ原簿ニ移記スベシ
- 第七條 記載ノ保存原簿ハ之ヲ更新スルコトヲ要セズ
- 第七條 保存原簿ノ保存期間及廢棄ニ付テハ卷宗保存規程第二章及第五章ノ規定ヲ準用ス但シ第二條記載ノ保存原簿ニ付テハ其ノ保存期間ハ前條ノ移記ヲ終リタル次年度ヨリ之ヲ計算ス(例ヘバ第二條四ノ非訟事件卷宗保存原簿ハ卷宗保存規定第七條ヲ準用シ其ノ保存期限ヲ五年間トナスベク其ノ廢棄ニ付テハ卷宗保存規程第五章ノ手續ニ依リ廢棄スベキガ如シ)
- 第八條 民事事件ニ關スル卷宗ハ卷宗保存規程第十四條、第十六條、第十八條、第二十條記載ノ裁判原本又ハ第十五條記載ノ筆錄若ハ判斷書ノ原本トハ之ヲ分離シテ夫夫一括シ保存スベシ
- 前項以外ノ裁判原本筆錄等ハ卷宗ト分離スルヲ要セズ
- 第九條 事件ガ裁判ニ因リテ完結シタルトキハ法院書記官ハ裁判ノ原本ニ裁判確定ノ日及事由ヲ附記シ之ニ署名捺印スベシ
- 上級法院ニ於テ事件ガ裁判ニ因リテ完結シ卷宗ニ附入シテ下級法院ニ送交スベキ裁判ノ正本ニ付テモ亦同シ(例ヘバ裁判ガ第一審ノミニテ

確定シタル場合ハ當該第一審法院ノ書記官ニ於テ其ノ裁判ノ原本ニ裁  
判確定ノ日及事由ヲ附記シ之ニ署名捺印スベク又第一審ノ裁判ニ對シ  
上訴アリタル場合ニ於テ上訴審ニ於テ上訴駁斥ノ裁判アリ之ニ付更ニ  
上訴ノ申立ナク其ノ裁判ヲ確定シタルトキハ當該第二審法院ノ書記官  
ニ於テ右ノ上訴駁斥ノ裁判ノ原本ニ前同様確定ノ日及事由ヲ附記シ之  
署名捺印スルガ如シ而シテ後段ノ場合ニ於テハ第二審法院書記官ハ民  
事訴訟條例第五百二十九條ニ依リ裁判ノ正本ヲ卷宗ニ附入シテ第一審  
法院ニ送交スベク第一審法院ニ於テハ送交ヲ受ケタル裁判ノ正本ヲ卷  
宗保存規程第十九條ニ依リ第一審ノ裁判ノ原本ノ附屬文件トシテ右原  
本ト共ニ保存スベキモノトス

第十條 最高法院ヨリ高等法院ニ對シ事件ノ發回若クハ發交アリ判決ニ  
因リテ終結シタルトキハ該法院ノ書記官ハ判決確定後速ニ判決正本ヲ  
卷宗ニ附入シテ第一審法院ニ送交スベシ  
前項ノ判決正本ニ付テハ前條第二項ノ規定ヲ準用ス  
第十一條 前二條ノ規定ハ事件ガ裁判ニ因ラズシテ終結シタル場合ニ之  
ヲ準用ス

第十二條 裁判確定ノ事實ヲ明ニスル爲必要ナル文件(例ヘバ送達證書  
上訴權捨棄書又ハ之ニ代ハルベキ筆録、終局判決宣告後ノ訴ノ撤回  
書、不變期間内ニ上訴提起ナキ旨ノ證明書等)ハ裁判ノ原本ト共ニ之  
ヲ保存スベシ

第十三條 縣知事審理訴訟執行章程中ノ批論ハ之ヲ裁判ト同様ニ取扱フ  
ベシ  
民事訴訟執行規則及東省特別區域(北滿特別區域)法院民事訴訟執行規則

中ノ裁斷ニ付テモ亦同ジ  
第十四條 事件完結シタル卷宗ハ凡テ第一審法院之ヲ保存スベシ上訴審  
ニ於テ事件完結シタル場合ハ上訴審ニ於ケル卷宗ヲモ一括シテ第一審  
法院ニ送交スベシ  
別表(第五條)

保	存	原	簿	名	記	載	範	圍																																
一	通	常	訴	訟	事	件	卷	宗	保	存	原	簿	通	常	訴	訟	事	件	卷	宗	保	存	原	簿																
二	證	書	訴	訟	事	件	卷	宗	保	存	原	簿	證	書	訴	訟	事	件	卷	宗	保	存	原	簿																
三	再	審	事	件	卷	宗	保	存	原	簿	再	審	事	件	卷	宗	保	存	原	簿	再	審	事	件	卷	宗	保	存	原	簿										
四	非	訟	事	件	卷	宗	保	存	原	簿	非	訟	事	件	卷	宗	保	存	原	簿	非	訟	事	件	卷	宗	保	存	原	簿										
五	強	制	執	行	事	件	卷	宗	保	存	原	簿	強	制	執	行	事	件	卷	宗	保	存	原	簿	強	制	執	行	事	件	卷	宗	保	存	原	簿				
六	假	押	假	處	分	事	件	卷	宗	保	存	原	簿	假	押	假	處	分	事	件	卷	宗	保	存	原	簿	假	押	假	處	分	事	件	卷	宗	保	存	原	簿	
七	調	解	事	件	卷	宗	保	存	原	簿	調	解	事	件	卷	宗	保	存	原	簿	調	解	事	件	卷	宗	保	存	原	簿	調	解	事	件	卷	宗	保	存	原	簿
八	和	解	事	件	卷	宗	保	存	原	簿	和	解	事	件	卷	宗	保	存	原	簿	和	解	事	件	卷	宗	保	存	原	簿	和	解	事	件	卷	宗	保	存	原	簿
九	罰	鍰	事	件	卷	宗	保	存	原	簿	罰	鍰	事	件	卷	宗	保	存	原	簿	罰	鍰	事	件	卷	宗	保	存	原	簿	罰	鍰	事	件	卷	宗	保	存	原	簿
十	其	他	之	終	局	裁	判	原	本	保	存	原	簿	其	他	之	終	局	裁	判	原	本	保	存	原	簿	其	他	之	終	局	裁	判	原	本	保	存	原	簿	

條	三	第	條
十一	督促事件卷宗保存原簿	督促程序ニ關スル事件卷宗ノ保存	督促程序ニ關スル事件卷宗ノ保存
十二	公訴備書事件卷宗保存原簿	公訴備書事件卷宗ノ保存	公訴備書事件卷宗ノ保存
十三	人事關係事件卷宗保存原簿	人事訴訟程序ニ關スル事件卷宗ノ保存	人事訴訟程序ニ關スル事件卷宗ノ保存
十四	其ノ他事件卷宗保存原簿	以上ノ外特ニ事件卷宗ヲ編製セシ場合ニ關シテ第一卷宗保存規程第十四條第一號ノ判決原本ノ保存	以上ノ外特ニ事件卷宗ヲ編製セシ場合ニ關シテ第一卷宗保存規程第十四條第一號ノ判決原本ノ保存
一	判決原本保存原簿	卷宗保存規程第十四條第一號ノ判決原本ノ保存	卷宗保存規程第十四條第一號ノ判決原本ノ保存
二	支付命令原本保存原簿	同條第三號ノ支付命令原本ノ保存	同條第三號ノ支付命令原本ノ保存
三	人事事件判決原本保存原簿	同條第三號ノ判決(即人事訴訟程序事件ニ關スル判決)ノ保存	同條第三號ノ判決(即人事訴訟程序事件ニ關スル判決)ノ保存
四	登記事件判決原本保存原簿	登記通例ニ規定スル判決及共ノ抗告ニ對スル判決ノ保存	登記通例ニ規定スル判決及共ノ抗告ニ對スル判決ノ保存
五	和解證明ノ言詞辯論筆録原本保存原簿	和解證明シタル言詞辯論筆録原本ノ保存(民事訴訟條例第四百四十六條以下參照)	和解證明シタル言詞辯論筆録原本ノ保存(民事訴訟條例第四百四十六條以下參照)
六	和解筆録原本保存原簿	簡易訴訟程序ニ於ケル和解事件ノ和解筆録原本ノ保存(民事訴訟條例第四百九十一條以下參照)	簡易訴訟程序ニ於ケル和解事件ノ和解筆録原本ノ保存(民事訴訟條例第四百九十一條以下參照)
七	調解筆録原本保存原簿	民事調解法ニ依ル調解筆録原本ノ保存	民事調解法ニ依ル調解筆録原本ノ保存
八	判斷書原本保存原簿	民事公斷暫行條例ニ依ル判斷書原本ノ保存	民事公斷暫行條例ニ依ル判斷書原本ノ保存
九	證據調查筆録原本保存原簿	證據保全ノ爲ニスル證據調查筆録原本ノ保存	證據保全ノ爲ニスル證據調查筆録原本ノ保存
十	罰鍰ノ裁判原本保存原簿	本細則第二章第十號ノ罰鍰事件ノ判決ノ保存	本細則第二章第十號ノ罰鍰事件ノ判決ノ保存
十一	其ノ他ノ終局裁判原本保存原簿	卷宗保存規程第十六條第一項ノ本條終局裁判原本ノ保存	卷宗保存規程第十六條第一項ノ本條終局裁判原本ノ保存

司法部訓令民字第六四二號  
各省區高等法院  
新東京地方法院  
興安各分省公署審判廳  
民事卷宗ノ保存及廢棄ニ關シテハ既ニ當部ニ於テ卷宗保存規程及民事卷宗保存細則ヲ定メ訓令遵照セシメタリ尙ホ念ノ爲左記各項ニ涉リ説明ヲ附シタルヲ以テ之ヲ參照シ過誤ナキヲ期スベシ貴院ニ令達シテ遵照セシムルニ所屬ニ轉令シ一體ニ知照セシムベシ此ニ令ス  
康徳元年十月八日 司法部大臣 馮 源 清

一 各高等法院ニ於テ現ニ保存セル民事卷宗及其ノ他ノ文件ハ引續キ同法院ニ於テ之ヲ保存スベシ  
一 民事卷宗保存細則第十四條ハ今後完結スル事件ノ卷宗ニ對スル處置ヲ命ジタルモノトス  
一 各法院ニ於テ現ニ保存中ノ卷宗及其ノ他ノ文件ニシテ卷宗保存規程第二章ニ照シ其ノ保存期間ヲ經過シタルモノハ調査ノ上同規程第五章ニ依リ速ニ之ヲ廢棄スベシ  
一 第一審裁判ニ對シ上訴アリタル場合ハ第一審ノ卷宗ト上訴審ノ卷宗トハナルベク之ヲ合致スベシ但シ之ガ爲卷宗ガ著シク部厚トナリ其ノ取扱ニ不便ヲ生ズル場合ハ分冊スルコトヲ得  
一 卷宗保存規程第七條第三項ノ調解事件トハ民事調解法ニ基ク調解ヲ指稱シ和解事件トハ民事訴訟條例第四百九十三條ノ和解事件ヲ指稱シ同規程第十條ノ訴訟方和解ニ因リテ終了シタル場合トハ民事訴訟條例第三編第一章第四節ノ和解ヲ指稱スルナリ相互ニ混同スベカラズ

一 卷宗保存規程第十六條第三項ニ規定スル「本條ノ保存期間ガ事件卷宗ノ保存期間ヨリ短キトキハ裁判ノ原本ハ卷宗ノ保存期間之ヲ保存スベシ」トハ例ヘバ或事件ノ第一審ノ終局裁判ニ對シ抗告アリ之ニ付第二審(抗告審)ノ裁判アリテ右第二審ノ裁判ニ對シテハ抗告ナク第二審裁判ガ確定シタル場合ニ卷宗ト裁判原本トノ保存期間ノ起算點ヲ異ニシ第一審ノ終局裁判ノ原本ノ保存期間ガ事件卷宗ノ保存期間滿了前ニ經過スルガ如キ場合ヲ謂フ即チ第一審ノ終局裁判ハ抗告ノ有無ニ拘ラズ裁判トシテノ效力ヲ生ジタルトキヨリ起算シ十年間之ヲ保存スルベ足ルモ(同規程第十六條一、二項)事件卷宗ハ第二審ノ確定裁判後十年間(同規程第四條及第十條)之ヲ保存セザルベカラズ故ニ兩者ハ均シク保存期間十年ナルモ其ノ起算點異ナルヲ以テ事實上第一審裁判ノ原本ノ保存期間ガ卷宗ノ保存期間ヨリ短クナルノ理ナリ斯クテハ未ダ事件卷宗ノ廢棄ヲ爲サザル以前ニ第一審ノ終局裁判ノ原本ヲ廢棄スルコトトナリ事務上種種ノ不便ヲ生ズルニ至ルベキヲ以テ之ヲ防止スル目的ノ下ニ本規定ヲ設ケ事件卷宗ノ保存期間滿了迄右第一審判決原本ヲ保存セシム

此ニ注意スベキハ右ノ事例ハ抗告理由アル事件ニ付更ニ第二審ノ裁判アリ即チ第一審裁判ガ終局裁判ナルモ確定セズ換言スレバ終局確定裁判トナラザリシ場合ヲ指稱ス之ニ反シ抗告ガ駁下サレタル結果第一審ノ終局裁判ガ確定スルニ至リタルガ如キ場合ニ於テハ第一審裁判ハ抗告駁下ノ第二審裁判ノ確定ニ依リ確定スルモノナレバ右第一審裁判ノ原本ノ保存期間ハ右第二審裁判ノ確定ノ日ヨリ起算スベキトス即チ此ノ場合ニ於テハ第一審裁判ノ原本、第二審裁判ノ原本及事件卷宗ノ保存期間ハ何レモ第二審裁判確定ノ日ヨリ同時ニ進行ス

第三條 追加科目様式

追加科目様式  
歲入臨時部  
第二款 由特別會計滾入  
第三項 由國道局特別會計滾入 (追加)  
第一目 由國道局特別會計滾入 (追加)  
第四項 由北滿特別區特別會計滾入 (追加)  
第一目 由北滿特別區特別會計滾入 (追加)

實業部指令第六〇八號  
南滿洲電氣株式會社  
專務取締役 入江正太郎ニ令ス  
奉天省公署經由 申請ノ件  
電氣事業經營許可申請ノ件  
工事施行認可申請ノ件  
電氣供給規程設定認可申請ノ件  
申請文ハ閱了セリ申請ニ係ル滿鐵安奉線湯山城高麗門附屬地外地域ニ於テ電氣事業經營ノ件及同工事施行並ニ電氣供給規程設定ノ件何レモ不合ノ點ナキヲ以テ認可ス右旨奉天省公署ニ通知セリ遵照スベシ附件ハ留存ス此ニ令ス  
康德元年十月九日  
實業部大臣 張 燕 卿

實業部指令第六〇九號  
南滿洲電氣株式會社  
專務取締役 入江正太郎ニ令ス  
南滿洲電氣株式會社  
專務取締役 入江正太郎ニ令ス  
康德元年十月九日  
實業部大臣 張 燕 卿

政府公報日誌 第百六十五號 康德元年十月十三日 土曜日

本省各屬ニ票據栽培ノ禁止ハ已ニ嚴令シタル所ナルニ本年ハ農民生計ヲ口實トシ仍ホ栽培ヲ請願スル者アリ凡テ却下シタルモ間少數ノ票據ヲ發見セシヲ以テ直チニ剷除ヲ命ジ同時ニ責任アル當局者ヲ免職シタリ各縣ニテハ本年ノ經過ニ鑒ミテ定法ノ違反スベカラザルヲ知覺セシナラン來年モ轉瞬ノ間ニ迫リ又栽培ノ時期ニ至ル本省各地方ノ治安及生産上ニ就テ詳細考察スルニ仍ホ非栽培區域トシ絕對ニ一戸或ハ一株タリトモ票據ヲ私種スルヲ許ルサズ當局者ニ在リテモ亦口實ヲ設ケ展出願ヲナシ或ハ情實ニ拘泥シテ私種ヲ隱匿シ因テ責備ヲ受ケル勿レ別ニ令達スベキモ各縣長及所屬官民ガ誤會ヲ爲觀望ノ心ヲ生ジ要政ヲ誤ランコトヲ恐ルルヲ以テ特ニ各縣ニ通電シ遵照セシム且豫メ布告ヲ發シ所屬ニ嚴令シ一體ニ禁止シ違フ勿レ省長孫二十八日

指 令

國務院指令第一三八號  
總務廳長ニ令ス  
大同二年度一般會計歲入科目追加申請ノ件  
來文及附屬書類ハ均シク閱了セリ申請通許可ス茲ニ追加科目様式一枚同封送附スルニ付遵照スベシ附屬書類ハ留存ス此ニ令ス  
附 追加科目様式  
康德元年十月十日  
國務總理大臣 鄭 孝 齊

奉天省公署經由  
鳳凰城鷄冠山間送電線建設許可申請ノ件  
申請文ハ閱了セリ申請ニ係ル滿鐵安奉線沿線四台子及鷄冠山附屬地ニ電氣供給ノ爲既設安風送電線ヲ延長シ鳳凰城鷄冠山間送電線建設セントスル件ハ在スルニ適當ナル點ナシト認メ之ヲ許可ス右奉天省公署ニ通知セリ此ニ令ス  
康德元年十月九日  
實業部大臣 張 燕 卿

實業部指令第六一六號  
遼陽電燈公司  
總辦 于靜遠ニ令ス  
營業執照下付申請ノ件  
康德元年七月十日附申請書閱了執照費國幣壹百八十四圓並ニ印花稅費貳圓領收セリ申請ニ係ル長嶺電氣事業ニ關シ營業執照下付方ノ件電氣事業取給條例第十三條ノ規定及頒給民有電氣事業執照規則ニ照シテ不合ノ點ナシ依テ茲ニ民有電氣事業營業執照一枚ヲ下付シ營業ニ便セシム此ニ令ス  
附 民有電氣事業營業執照第二十七號一枚  
康德元年十月九日  
實業部大臣 張 燕 卿

交通部佈告第七四號  
大同二年十一月十三日交通部佈告第三四號航空郵便線路中左記ノ通改正  
佈 告  
實業部大臣 張 燕 卿

シ康德元年十月十一日ヨリ實施セリ

線路名	局名	航空回数
哈爾濱密山線	哈爾濱、牡丹江、東寧	每週火、木曜日二回
	綏化河、平陽鎮、密山	
	交通部大臣	丁 鑑 修

康德元年十月十三日

批

文教部批第三八號

申請人 張 熹 明

日滿混合日本五十音片假名圖譜ヲ發明シ永久專賣許可申請ノ件  
來文及附屬書類ハ均シク閱了セリ圖譜ノ内容甚ダ妥當ナラザルヲ以テ申請ノ件ハ許可シ難キニ付書類ハ之ヲ却下ス

康德元年十月九日

文教部大臣 鄭 孝 胥

文教部批第三九號

申請人 孫 殿 鑒

各小學校教科書ニ孝經節講ヲ採用アリ度申請ノ件  
來文ハ閱了セリ本部既ニ小學校用孝經教科書ヲ編纂セルヲ以テ申請ノ件ハ許可セズ右知照スベシ

康德元年十月九日

文教部大臣 鄭 孝 胥

彙 報

○官吏出張

●民政部(地方司)事務官、東次郎、財稅整理準備調査ノ爲、自十月四日至十月八日、奉天へ出張

●民政部警務司外事科長、谷次亨、外人團體接待其ノ他ノ爲、自十月三日至十月十日及自十月十四日至十月十八日、奉天、安東、撫順、鞍山、大連、旅順ノ各地へ出張

●民政部(警務司)事務官、森守信、外人團體接待其ノ他ノ爲、自十月十日至十月十六日、哈爾濱、大連へ出張

●民政部警務司長、長尾吉五郎、警備事務指導ノ爲、十月三日、吉林へ出張

●民政部警務司總務科長、星子敏雄、同右

●民政部(警務司)事務官、齋藤重英、同右

●民政部(警務司)事務官、阿部國太郎、經理事務打合せノ爲、自十月四日至十月九日、哈爾濱へ出張

●民政部警務司長、長尾吉五郎、行幸地檢分ノ爲、自十月七日至十月九日、奉天へ出張

●民政部警務司總務科長、星子敏雄、同右

●民政部(警務司)事務官、齋藤重英、同右

●民政部(總務司)事務官、坂田修一、縣情視察ノ爲、自十月七日至十月二十三日、木蘭、通河、依蘭、樺川、富錦へ出張

●民政部(總務司)事務官、荒谷千次、忠靈塔除幕式參列ノ爲、自十月

第三編 郵便物

九日至十月十二日、瞻榆縣へ出張

●民政部(總務司)事務官、鏡谷文吉、文書事務視察ノ爲、自十月十日  
至十月十六日、大連、旅順へ出張

●民政部土木司陸路科長、趙永貴、道路及橋梁視察ノ爲、自十月九日至  
十月十八日、齊齊哈爾、哈爾濱、北安鎮へ出張

●民政部(警務司)事務官、戴景賢、殉職者記念碑除幕式參列ノ爲、自  
十月九日至十月十二日、瞻榆縣へ出張

●民政部(地方司)事務官、坂本泰一、都邑計畫豫定地評價委員會出席  
ノ爲、自十月十二日至十月十四日、哈爾濱へ出張

●馬政局馬政官、金子嘉一、金楨檢査ノ爲、自十月三日至十月七日、哈  
爾濱へ出張

●馬政局理事官、安達誠太郎、賽馬視察並ニ獸醫委託生診察ノ爲、自十  
月六日至十月十一日、大連、奉天へ出張

●奉天省公署實業廳長、徐紹卿、日本聯合艦隊參觀ノ爲、自九月二十四  
日至九月二十六日、大連へ出張

●奉天省公署實業廳長、徐紹卿、棉花事業及政務打合せノ爲、自九月三  
十日至十月二日、新京へ出張

●奉天省公署教育廳總務科長、坪川與吉、事務打合せノ爲、自十月七日  
至十月十日、新京へ出張

●奉天省公署參事官、金毓斌、文化考察ノ爲、自十月九日至十月十四日  
錦縣、北鎮、義縣へ出張

●奉天省公署總務廳審査股長、藤井保則、人事打合せノ爲、自十月八日  
至十月十日、新京へ出張

政府公報日誌 第百八十五號 康德元年十月十三日 土曜日



Table with financial data for '甲 貸出金額' (Lending Amount). Columns include '合作社名' (Cooperative Name), '件數' (Quantity), '金額' (Amount), and '平均' (Average). Rows list various cooperatives like 前月未合計, 合計, 遼源, etc.

Table with financial data for '乙 預入金額' (Deposit Amount). Columns include '合作社名' (Cooperative Name), '件數' (Quantity), '金額' (Amount), and '平均' (Average). Rows list various cooperatives like 前月未合計, 合計, 遼源, etc.

○滿洲觀察日報

●十月十一日午前十一時觀測成績 (中央觀察隊調査)

Table with weather observation data for various locations in Manchuria. Columns include '地名' (Location Name), '風向' (Wind Direction), '風速' (Wind Speed), '雲量' (Cloudiness), '降水' (Precipitation), and '天候' (Weather).

Table with regional information for '第三種郵便物認可' (Third-class Mail Approval). Columns include '郵便局名' (Post Office Name), '所在地' (Location), and '認可' (Approval).

●訂正

○第百八十四號(康德元年十月中)第八頁上段、通遼稅捐局ノ管轄區域中「興分南分省……」ハ「興安南分省……」ノ報告誤(法制局報告主任)

公告

◎財政部公告

○產金買上價格ノ件
產金買上法ニ基テ產金買上價格左記ノ通決定ス
產金買上價格(一瓦ニ付)國幣 三圓二角〇分
康德元年十月十三日

廣告

●貨幣發行每週平均高表

自康德元年九月三十日
至同 十月六日
貨幣發行高 一一五、四七二、五六五、八一
紙幣 一三、六一〇、二八五、八一
準備 六四、六一八、四四〇、一五
鑄幣 四八、九九一、八四五、六六
一一、八六二、二八〇、〇〇

滿洲國地方事情 概說篇 第一卷

愈出ツ!!諸人待望ノ好著
滿洲國ノ真相ヲ知ルハ地方事情ニ精通スルニアリ
本書ハ二十二縣ヲ收録シ其ノ原稿ハ各地方參事官ノ筆ニナルモノニシテ地方ノ真相ハ掌上ニ物ヲ視ル如ク一顧シテ現狀ヲ知ル敢テ江湖ニ煥

大同印書館

善親満日

品定指省軍海 純國産品 岡田式泡沫消火器



絶對安心の出来る消火器 長特の器火消式岡田許特 非硫酸・泡沫・不凍・強力



第一防火

岡田式貳億萬圓消火器 岡田商會 電話本所八三番・振替東京五一〇七八番

民政部月刊 民政部月刊刊行ノ辭 本部ハ在來ノ「民政部半月刊」ノ内容ノ改善充實ヲ期シ康徳元年九月ヨリ月刊ニ改メ同時ニ日滿兩文ヲ一冊ニ合輯シ以テ編輯上ノ合理化ヲ計ラントス 江湖ノ御利用ヲ乞フ

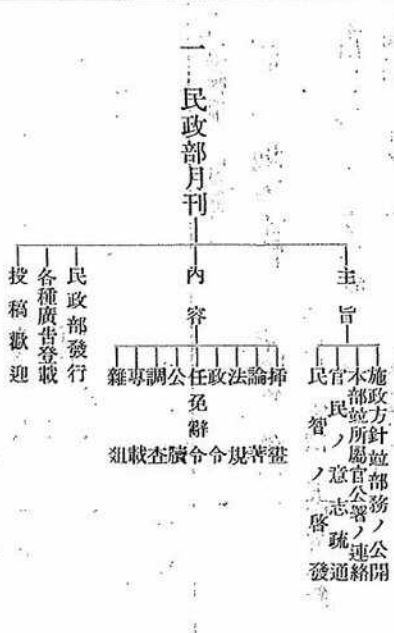

Table with pricing information for the Ministry of Home Affairs journal, including subscription rates and advertising costs.

郵政掛立券取扱規則等之類 附則七月十九日 第三種郵便物認可 康徳元年十月十三日 發行(日誌)

政府公報日誌 第八十五號

定 價 一冊九角四分 六冊四元五角 各送別共 廣告料 一頁十二圓 半頁六圓五角 四分一圓三圓 五分四角 八分一圓二圓 五分三圓 五分 五分 五分

政府公報日誌 康徳元年十月十五日 第百八十六號 月曜日

院 令

院令第十號 茲ニ大同二年教令第七十九號施行ニ關スル件ヲ左ノ通制定ス 康徳元年十月十五日 國務總理大臣 鄭 孝 青

大同二年教令第七十九號施行ニ關スル件 第一條 左ニ掲グル手續料ハ收入印紙ヲ以テ之ヲ納付スベシ 一 登記費、登録費又ハ註冊費

二 公證費 三 查證費 四 繕狀費 五 護照費 六 執照費 七 旅券費

第二條 收入印紙ヲ以テ印花稅ヲ納付スル場合ハ従前印花稅票ヲ以テ印 花稅ヲ納付シタル場合ノ手續ニ依ルベシ 第三條 收入印紙ヲ以テ印花稅以外ノ歲入金ヲ納付スル場合ハ其ノ金額 三相當スル收入印紙ヲ申請書其ノ他納付ニ付提出スベキ書類ニ貼用シ 消印ヲ爲サズシテ之ヲ該官署ニ提出スベシ但シ提出スベキ書類ナキ 卜ニハ納付金額、納付ノ事由及納人ノ住所氏名又ハ名稱ヲ記載

政府公報日誌 第百八十六號 康徳元年十月十五日 月曜日

シタル書類ニ其ノ金額ニ相當スル收入印紙ヲ貼用シ之ヲ提出スベシ 第四條 當該官署前條ノ書類ヲ受理シタルトキハ書類ノ紙面ト收入印紙 ノ彩紋トニカケテ明瞭ニ消印スベシ 第五條 當該官署ハ毎月末日迄收入印紙ヲ以テ納付セシメタル前月分ノ 歲入金額ヲ第一號様式ニ依リ其ノ所管大臣又ハ與安總署長官ニ報告ス ベシ 第六條 國務總理大臣、各部大臣又ハ與安總署長官ハ毎月末日迄前條ノ 規定ニ依リ受ケタル前々月分ノ報告ヲ取纏メ第三號様式ニ依リ之ヲ財 政部大臣ニ通報スベシ 第七條 財政部大臣ハ毎年八月三十日迄前條ノ規定ニ依リ受ケタル前年 度分ノ通報ヲ取纏メ第三號様式ニ依リ之ヲ國務總理大臣ニ報告スベシ 附 則 本令ハ康徳元年十一月一日ヨリ之ヲ施行ス

司法部令第四號 茲ニ司法部學校規程ヲ左ノ通制定ス 康徳元年十月十五日 司法部大臣 馮 滿 清

司法部學校規程 第一條 本校ニ第一部及第二部ヲ置キ第一部ヲ甲班及乙班ニ分ツ 第二條 第一部學員ハ左ノ資格ヲ備ヘ學力檢定、口頭試問、身體檢査ニ 合格シタル者トス

甲班 高級中學程度ノ學校卒業者  
乙班 專門學校程度以上ノ法政學校卒業者  
第三條 現職ノ司法官又ハ法院、檢察廳ノ書記官ニシテ所屬長官ノ推薦ヲ受ケタル者ハ餘額ノ上第一部乙班ニ入學ヲ許可スルコトヲ得  
前項ノ者入學ヲ許可セラレタルトキハ退職スルコトヲ要ス  
第四條 第三部學員ハ現職ノ推事又ハ檢察官ニシテ所屬長官ノ推薦ヲ受ケタルモノニ付餘額ノ上決定ス  
第五條 本校ノ修業年限ハ左ノ通トス  
第一部甲班 三年  
第一部乙班 二年 六月  
第六條 第一部及第二部ノ學科目並ニ教授時數左ノ如シ

第一學年	第二學年	第三學年
學科目 憲法、民法(總則)、刑法(總則)、行政法	學科目 民法(債權各論)、刑法(各論)、民事訴訟法	學科目 民法(債權各論)、刑法(各論)、民事訴訟法
授時數 二、四、八、二	授時數 二、四、八、二	授時數 二、四、八、二

第一部乙班	第一學年	第二學年
學科目 國際公法、論理學、經濟原論、日本語	學科目 法醫學、日本語、英語	學科目 比較法制、日本語、英語
授時數 二、二、二、二	授時數 二、二、二、二	授時數 二、二、二、二

第一部甲班	第一學年	第二學年
學科目 憲法、民法(總則)、刑法(總則)、行政法	學科目 民法(債權各論)、刑法(各論)、民事訴訟法	學科目 民法(債權各論)、刑法(各論)、民事訴訟法
授時數 二、四、八、二	授時數 二、四、八、二	授時數 二、四、八、二

第二部	學科目	每週授時數
訓練	組、民、刑、民、組	二、二、二、二、二
組	民、刑、民、組	二、二、二、二
民	刑、民、組	二、二、二
刑	民、組	二、二
民	組	二
組		
計		四二

一 成績不良又ハ傷病ノ爲卒業ノ見込ナキ者  
二 品行不良ナル者  
三 出席不規則ナル者  
四 出席ノ爲相當ノ期間出席スルコト能ハザル者ハ校長ノ許可ヲ得テ休學スルコトヲ得  
休學中ハ學費又ハ研究津貼ヲ支給受ケルコトヲ得ズ  
第十三條 第一部卒業者ハ卒業後引續キ五年間司法官又ハ檢察廳ノ職員タルノ義務ヲ有ス  
第十四條 左記各號ノ一ニ該當スル者ハ在學中支給ヲ受ケタル學費ヲ返還スルコトヲ要ス  
一 中途退學シタル者又ハ退學ヲ命ゼラレタル者  
二 卒業後第十三條所定ノ義務ヲ履行セザル者  
第十五條 中途退學シタル者及第十三條所定ノ義務ヲ履行セザル者ニシテ其ノ事由已ムヲ得ザルニ出デタルモノハ校長ハ其ノ學費ノ返還ニ付斟酌スルコトヲ得  
附則  
本令ハ公布ノ日ヨリ之ヲ施行ス  
民政部令第十三號  
興安總署令第十三號  
茲ニ康慶元年度地方稅中車牌捐證樣式ヲ左ノ通定ム  
康慶元年十月十五日  
民政部大臣 咸 式 毅  
代理部長 森 康  
興安總署長官 齊 默 特 色 木 丕 勅  
康慶元年度車牌捐證樣式



康德元年十月十五日

### 指 令

#### 國務院指令第一四一號

民政部大臣 谷 壽夫  
大同二年度縣費補助費預算不足額ヲ奉黑兩省保管ノ豫算外舊省庫金中ヨリ支出方申請ノ件

來文及附屬書類ハ閱了セリ大同二年度縣費補助費預算不足額ヲ奉黑兩省保管ノ豫算外舊省庫金中ヨリ支出方申請ノ件ハ附表ノ通之ヲ許可ス右遵照處理スベシ原附件ハ留存ス此ニ令ス  
康德元年十月十二日  
國務總理大臣 鄭 孝 齊

#### 記

奉天省公署 二四一、五〇〇圓  
黑龍江省公署 八四、六八九圓

#### 國務院指令第一四二號

交通部大臣ニ令ス

大同二年度歲出豫算定額ヲ康德元年六月三十日附ヲ以テ提出シ係ル其ノ來文及附屬書類ハ閱了セリ申請ニ係ル首題ノ件ハ附表ノ通承認ス右遵照スベシ附屬書類ハ留存ス此ニ令ス  
附表一枚  
康德元年十月十二日  
國務總理大臣 鄭 孝 齊

大同二年度歲出豫算康德元年歲總額承認額  
康德元年十月十二日  
國務總理大臣 鄭 孝 齊

圖 例

記 號

- A B / 長 40cm 幅 15cm
- C D / 長 30cm 幅 15cm
- A O / 長 45cm 幅 15cm
- B C / 長 40cm 幅 15cm
- E / 長 15cm 幅 15cm
- A (普通) / 長 30cm 幅 15cm
- F (特別) / 長 30cm 幅 15cm

說明

- 1 本年度車牌捐證ハ長三角形トス
- 2 車牌捐證ハ銅ニテ製ス
- 3 正面ニハ國號年度及車牌捐證ノ省別等ノ文字ヲ記ス
- 4 省別ハ當該省別ノ頭字ヲ用フ(圖式ハ奉天省及興安省ニテ發行スルモノナリ(但シ興安省ハ別ニ圖式ヲ用フ))
- 5 背面ニハ番號捐證ヲ大文字ニテ記入ス
- 6 本圖式ノ背面ハ舊省車牌捐證ノ例ナリ
- 7 興安省車牌ノ背面ニハ蒙文ニテ興安ト記入ス
- 8 本圖式ノ尺度ハ實物ト同ジ

### 交通部所管 郵政特別會計

科 目	豫算定額	支出済額及 支出スベキ額	豫算定額 不用額	康德元年 歲總額承認額
第一款 營業費	三二、九〇〇圓	三二、三〇〇圓	〇	一九八、〇〇〇圓
第二款 郵局新築費	三二、九〇〇圓	三二、三〇〇圓	〇	一九八、〇〇〇圓

- 第一目 郵件行囊保管新築費 二、五四四圓
- 第二目 圖們郵局新築費 四、五〇〇圓
- 第三目 北安鎮郵局新築費 三三、〇三〇圓
- 第四目 奉天大西門裡郵局新築費 三六、〇〇〇圓
- 第五目 錦縣郵局新築費 二二、〇三四圓
- 第六目 新賓郵局新築費 四六、〇〇〇圓
- 第七目 哈爾濱道裡郵局増改築費 一三、五〇〇圓

科 目	豫算定額	支出済額及 支出スベキ額	豫算定額 不用額	康德元年 歲總額承認額
第四款 無電氣設備費	七、七〇〇圓	〇	〇	七、七〇〇圓
第五款 無電氣設備費	七、七〇〇圓	〇	〇	七、七〇〇圓

第一目 機械及材料費 一三三、二六〇圓  
 第二目 工事費 四、三〇〇圓  
 第三目 試驗費 一六〇圓

財政部指令第二四〇號  
 新東南大街會合公營業主 左麟壽ニ令ス  
 銀行營業繼續許可申請ニ關スル件

政府公報日誌 第百八十六號 康德元年十月十五日 月曜日

來文及附屬書類ハ閱了セリ康德元年六月三十日附ヲ以テ提出シ係ル其ノ號銀行營業繼續許可申請ノ件ハ當部ニ於テ審議ノ結果其ノ號ハ銀行業ヲ營ムニ適當ト認ムルヲ以テ茲ニ之ヲ却下ス依テ其ノ號ハ爾後銀行法第一條ニ規定スル銀行業務ヲ營ムトキハ銀行法第十七條ニ依リ處罰セラレベシ但シ兌換業ハ此ノ限ニ在ラズ右知照スベシ附屬書類ハ留存ス此ニ令ス  
 康德元年十月十二日  
 財政部大臣 熙 洽

財政部指令第二四二號  
 新東北大街東昌盛營業主 史鏡亭ニ令ス  
 銀行營業繼續許可申請ニ關スル件  
 來文及附屬書類ハ閱了セリ康德元年六月三十日附ヲ以テ提出シ係ル其ノ號銀行營業繼續許可申請ノ件ハ當部ニ於テ審議ノ結果其ノ號ハ銀行業ヲ營ムニ適當ト認ムルヲ以テ茲ニ之ヲ却下ス依テ其ノ號ハ爾後銀行法第一條ニ規定スル銀行業務ヲ營ムトキハ銀行法第十七條ニ依リ處罰セラレベシ但シ兌換業ハ此ノ限ニ在ラズ右知照スベシ附屬書類ハ留存ス此ニ令ス  
 康德元年十月十二日  
 財政部大臣 熙 洽

財政部指令第二四三號  
 人和福洮南辦事處代表人 畢甫山ニ令ス  
 銀行營業繼續許可申請ニ關スル件  
 來文及附屬書類ハ閱了セリ康德元年五月三十日附ヲ以テ提出シ係ル其ノ號銀行營業繼續許可申請ノ件ハ當部ニ於テ審議ノ結果其ノ號ハ銀行

銀行營業繼續許可申請ニ關スル件  
 來文及附屬書類ハ閱了セリ康德元年五月三十日附ヲ以テ提出シ係ル其ノ號銀行營業繼續許可申請ノ件ハ當部ニ於テ審議ノ結果其ノ號ハ銀行

業ヲ營ムニ本適當ト認ムルヲ以テ茲ニ之ヲ却下ス依テ其ノ號ハ爾後銀行法第一條ニ規定スル銀行業務ヲ營ムトキハ銀行法第十七條ニ依リ處罰セラルベシ但シ兌換業ハ此ノ限ニ在ラズ右知照スベシ附屬書類ハ留存ス此ニ令ス

康德元年十月十二日 財政部大臣 熙 洽

佈告

民政部 第八六號 興安總署 第一八號 實業部

查スルニ我滿洲帝國ノ治安ハ建國以來我國及友邦日本帝國軍警ノ努力ト犠牲ニ依リ復民衆ノ後援ヲ得テ初メテ克ク今日ノ建全ヲ得タリ然ルニ未ダ王化ヲ蒙ラザルノ徒アリテ山林深密ノ地ニ潛ミ時々出沒シ人命ヲ擄逼シ財産ヲ掠奪スルト屢ニシテ患ヲ爲スコト頗ル鉅ナリ然ルニ木商把頭等ノ林業者ハ唯目前ノ利益ヲ貪圖シ犯禁ヲ顧ミザル者アリテ胡匪ト結ビ或ハ糧食或ハ武器彈藥ヲ供給シ匪患ヲ蔓延セシム其ノ罪惡殊ニ甚シ迅速匪巢ヲ殲滅シ而シテ早日治安ノ恢復ヲ計ランニハ應ニ林業者ノ工作ヲ一律ニ停止セシムルニ在リ若シ此ノ計畫ニシテ施行サレバ恐ラクバ善良ナル商民ノ生計ニ影響スル處大ナルベク若シ仍ホ之ヲ放任シ取締ヲ加ヘザレバ匪患肅正ノ日無ク社會安寧ノ保全ハ期シ難シ茲ニ取締條項ヲ制定シ其ノ各節ヲ後ニ詳列ス爾商民一體ニ稟遵スベシ公布ノ後尙ホ無知ノ

康德元年十月十五日

從テ更テ通匪又ハ盜伐ノ行爲ヲ爲サバ查出後必ズ法ニ依リ嚴重ニ懲罰處分スル外其ノ盜伐材ヲ官沒シ其ノ伐採許可ヲ取消シ決シテ假赦スル所ナシ

記

- 一 森林地區ニ於テ林木ヲ伐採セントスル者ハ未ダ伐採セザル以前ニ伐採計畫及伐採權利ノ證明文件ヲ所管森林事務所林區駐在所、縣公署又ハ旗公署ニ提出シ檢査ヲ受ケタル後始テ伐採ニ著手スルコトヲ得
二 山林地區ニ入山セントスル者ハ警察官署又ハ森林管理官廳ノ許可ヲ受ケズ
三 胡匪又ハ其ノ同類者ニ對シテ聯絡ヲ爲シ又ハ金錢物品ヲ供給シタルトキハ通匪ヲ以テ論ゼラルベシ
四 私設ノ自衛團又ハ武裝團體ヲ以テ政府ノ許可ナク業務ヲ掩護スルコトヲ得ズ
五 自己ノ業務ニ就キ軍隊又ハ縣旗公署、警察隊並ニ壯丁團ノ保護ヲ受ケントスル者ハ豫メ其ノ事情ヲ當該地區ノ警備隊長並ニ縣旗公署警務局長ニ呈報スベシ
前項ノ保護ヲ受ケルトキ警備隊長ノ許可ヲ付シテ壯丁團ニ金錢物品等ノ類ヲ以テ報酬スルコトヲ得ズ
六 未ダ森林管理官廳ノ檢査ヲ經ザル木材ヲ賣買、授受、運搬又ハ存

放(寄託ヲ爲ス)ヲ爲スコトヲ得ズ  
民政部大臣 斌 式 毅  
軍政部大臣 張 景 惠  
興安總署長官 齊默特色木丕勒  
實業部大臣 張 燕 卿

彙報

官吏出張

- 民政部(總務司)事務官、桑名權男、北特行政並ニ佳木斯廳舍建築狀況調査ヲ爲、自十月十四日至十月二十三日、滿洲里、佳木斯へ出張
- 民政部地方司財務科長、石井靜人、豫算關係打合せヲ爲、自十月十二日至十月十五日、奉天へ出張
- 首都警察廳警正、坂田徹治、皇帝陛下吉林御巡狩ニ對スル警備警備計畫ヲ爲、自十月四日至十月五日及自十月七日至十月八日、吉林へ出張
- 吉黑樵運署事務官、高野貞治、官廳實存數量調査ヲ爲、自十月十一日至十月十九日、營口、普蘭店、白家口、拉脖子、薄家場、營盤場へ出張
- 吉黑樵運署事務官、川戶愛雄、官廳實存數量調査ヲ爲、自十月十一日至十月二十四日、營口、普蘭店、復縣場へ出張
- 新京特別市公署總務處長、橋口勇九郎、社會施設狀況視察ヲ爲、自八月十八日至九月二十四日、日本東京、名古屋、大阪、福岡、熊本へ出張
- 新京特別市公署理事官、平野博、自治委員會狀況視察ヲ爲、自十月十日

- 官吏死去  
●中央觀察部長、後藤正郎、康德元年十月九日病歿
- 郵局書記、郭英、康德元年九月二十日病歿
- 工事決定事項  
●九、元、安東省公署廳舍暖房及衛生裝置 三、八〇〇・〇〇 須田商會 競争  
●一〇、一、首都警察廳分駐所新築工事 三、七五〇・〇〇 松村組 競争  
●一〇、六、營口航政局温水暖房裝置工事 三、六〇〇・〇〇 橋本商會 競争  
●一〇、六、軍政部廳舍其他暖房排水衛生 一、五〇〇・〇〇 竹山商會 示談  
●一〇、六、器具裝置及修改工事 (總務廳需用處)

- 購買決定品  
●放熱器(指定品) 一、五一九本(需用處請求) 國幣五、七二八四七角 進和商會  
●暖房汽機(指定品) 三臺(需用處請求) 國幣五、二七四圓 三菱商會  
●檢疫、獸醫披髮疽診斷用具 四組(馬政局請求) 金三、〇一〇圓 瀧本十八商店  
●ボーリング機械 三組(國道局請求) 國幣二、〇九四圓 大信洋行  
●大形顯微鏡(指定品) 二箇(馬政局請求) 國幣一、〇七二圓 中川商會  
●乘用自動車 新フホード 二臺(財政部請求) 國幣二、六二〇圓 滿洲モーターズ  
●乘用自動車 ダツチ 二臺(民政部請求) 國幣二、四〇〇圓 公懸

洋行

● 乘用自動車 新フォード 一臺(交通部請求) 國幣三、七八〇圓  
● 乘用自動車 新フォード 一臺(民、總請求) 國幣三、七四〇圓  
● 乘用自動車 シボレー 二臺(民政部請求) 國幣七、四〇〇圓  
● 乘用自動車 シボレー 一臺(民政部請求) 國幣三、九五六圓  
● 棉花(指定品) 八、〇〇〇斤(司法部請求) 國幣三、八〇〇圓  
丁子 屋商店  
康德元年十月九日 (總務廳需用處)

○ 滿洲觀象日報

Table with columns for date (October 12), location (Manchuria), and weather observations. Includes a small table for temperature and wind direction.

● 馬政局公告

○ 第四回賽馬場抽籤期日變更ノ件  
奉天國立賽馬場本年第三季賽馬開催期日變更ノ爲現在發賣中ノ第四回賽馬場抽籤期日ヲ左ノ通變更ス  
但シ賽馬開催ハ雨天順延ニ付此ノ場合抽籤期日モ順延トス

奉天國立賽馬場本年秋季 十月十五、十六、十七、二十一、二十二、二十三日  
季第三次賽馬開催期日 十月二十三  
抽籤期日 十月二十三  
馬政局長 王靜修  
康德元年十月十五日

政府公報日誌

康德元年十月十六日 第百八十七號 火曜日

任免及指敍

任專賣公署屬官敍委任二等 近 非 宣 正  
任稅關監視官依敍委任一等 潮 高 靜 樹  
給六級俸 專賣公署屬官 近 非 宣 正  
給五級俸 稅關監視官 潮 高 靜 樹  
大連稅關勤務ヲ命ズ 康德元年十月一日  
奉天高等檢察廳訓令檢甲字第二三三三號  
各廳庭署縣監所ニ令ス  
本廳ハ前ニ匿名書ニ接シタルニ其ノ内容ハ海城分庭監督檢察官吳永鈞及

訓令

奉天高等檢察廳訓令檢甲字第二三三三號  
各廳庭署縣監所ニ令ス  
本廳ハ前ニ匿名書ニ接シタルニ其ノ内容ハ海城分庭監督檢察官吳永鈞及  
政府公報日誌 第百八十七號 康德元年十月十六日 火曜日

書紀官朱錦文等汝違法收賄ヲ告發シタル事ヲ以テ之ヲ調查中司法部ヨリ久保田科長ヲ派遣サレ海城往テ結果書紀官朱錦文丁克渭等員金債等ヲ拘留取調ベタリ嗣デ吳永鈞ノ書狀ニ接シタルニ該調查員ノ處置ハ種々ノ違法手段アリ云云ト本廳長ハ司法官更ニシテ違法行爲アレバ當然法定手續ニ依リテ處理スベク若シ法律範圍ニ違反セ司法官ノ威嚴全然喪失スルノミナラズ司法人員ニ法律上ノ保障ヲ失ヒ人不安ノ念ヲ生ズルヲ以テ即時司法部ニ對シテ責任ヲ引キ辭職ノ旨ヲ電請シタルニ嗣デ司法部ハ下情ヲ俯鑒シ許可サレズ故ニ本件ヲ本廳長ニ移交シ法ニ依リ處理スベキヲ命ゼラレタリ依テ司法部ノ承認ヲ經テ本廳庭署檢察官ヲ派遣シテ調查セシメ並ニ瀋陽地方檢察廳檢察官劉秉鏞ヲ派遣シ協同處理スベキヲ命ジタリ其ノ後數度ノ報告ニ接シタルニ書紀官朱錦文丁克渭ヲ拘留スルト共ニ該庭檢察官張繼會奏錫普ヲ取調ベタルニ均シク收賄ノ嫌疑アルヲ以テ張繼會ヲ拘留セリ奏錫普ハ罪ヲ畏レテ逃匿シタルヲ以テ逮捕ノ手配ヲ爲セリ云云ト查スルニ該庭監督檢察官吳永鈞ハ已ニ職職辭退シ其餘ノ關係官吏ハ法ニ依リ拘留シ或ハ逮捕ノ手配ヲ爲セリ本廳長監督ノ不行屆部下ノ統御宜シカラズ身ヲ撫シ自ラ省ルニ憤愧交集ル就任以來積弊ヲ澄清シ已ヲ潔クシ奉公スルヲ唯一ノ天職トシ所屬人員ニ對シテハ文書ヲ以テ誠諭スルノミナラズ直接訓諭ヲ加ヘタリ夫レ司法ニ從事スルモノハ已ニ法律森嚴ニシテ犯スベカラザルヲ知ル身ヲ以テ法ヲ試ムルニ至ラズ然ルニ何ゾヤ海城分庭ハ上監督ヨリ下督吏ニ至ルマデ賄賂ヲ貪リ喪心病狂荒謬萬狀ト謂フベク實ニ本廳長ノ想像ニ及バザル所ナリ各該員等ニ在リテハ自ラ法網ニ墮ル固ヨリ其ノ罪ニ當レリ唯惟フニ清白ナルベキ司法機關方此ノ二三ノ不良徒輩ノ爲ニ玷汚サレ全體ノ不名譽ヲ受ケタリ痛恨ノ

公 告

餘之方爲ニ太息流涕スルヲ禁ズル能ハズ惟是レ既往ハ諫ムベカラザルモ  
來者ハ追フベシ東隅ヲ失フト雖モ桑榆ヲ收ムル晩キニ非ラズ望ムラクハ  
在職同人益策勵ヲ加ヘ姑息循縱ノ惡習ヲ除キ濬垢澄清ノ決心ヲナシ所屬  
ノ檢課更替ニ對シ嚴重ニ考査ヲ加ヘ若シ行爲正シカラズ操行信譽難キ者  
アレバ其ノ事實ヲ詳陳シテ之ヲ檢舉シ以テ違法瀆職者ノ戒ト爲スベシ密  
群ノ馬ハ必ズ之ヲ驅除シ乳苗ノ莠ハ之ヲ鋤シ之ヲ稍寬縱シテ全體ノ羞ヲ貽  
スベカラズ今後各機關ニテ上述ノ如キ事情發生シタル時ハ各該長官ハ連  
帶ノ責任ヲ負フベキニ付各監督ノ職權ヲ實行シ人ノ爲ニ過ヲ受クルノ失  
體ヲ招ク勿レ本廳長ハ已往ノ失敗ニ鑑ミ將來ヲ戒トナス姑息ナレバ奸人  
ヲ增長セシム人ヲ愛スルニハ德ヲ以テスベシ息壤彼ニ在リ願クバ所屬同  
人ト共ニ之ヲ勉メシ言出ツレバ必ズ行フ言ノ不預ヲ謂フ勿レ所屬ニ傳諭  
シテ體ニ遵照セシムベシ此ニ令ス

康德元年十月十日

奉天高等檢察廳長 徐 維 新

### 佈告

宮内府佈告第一號  
皇帝陛下ニハ將ニ省方巡狩ノ典ヲ舉ゲラント十月十九日御發駕奉天  
ニ行幸ニ十日還御アラセラレ十月二十四日御發駕吉林ニ行幸即日還御  
アラセラルルニ付旨ヲ奉シテ佈告シ衆ヲシテ聞知セシム

康德元年十月十五日

宮内府大臣、沈 鴻 鼎

### 彙報

#### ○官署事項

- 國務院總務廳精報處長心得、官廳遷二、巡狩事務打合せノ爲、自十月十四日至十月十六日、奉天へ出張
- 國務院總務廳(主計處)事務官、樞尾信次、關稅徵收事務視察ノ爲、自十月十五日至十一月十三日、日本神戶、橫濱へ出張
- 交通部長官、島崎庸一、船舶事務打合せノ爲、自十月八日至十月十四日、營口、大連へ出張
- 黑龍江省公署民政廳總務科長、中澤博則、民政部市政會議出席ノ爲、自十月九日至十月十三日、新京へ出張

#### ○財政事項

● 八月分新義州港對外貿易

新義州港八月分貿易高ヲ觀ルニ輸出額二百四十二萬八千圓、輸入額七百七十二萬六千圓計四百一十四萬四千圓ヲ示セリ此ノ前年同月比比較スルニ輸出額ニ於テ四十九萬七千圓、輸入額ニ於テ七千圓計五十四萬四千圓ノ減額ヲ示シ今月以來ノ累計ニ就キテ觀ルニ輸出ニ於テ七萬七千圓ノ増、輸入ニ於テ六十八萬二千圓ノ減、差引貿易高ニ於テ六十一萬圓減少セリ今是ヲ輸出ニシ先月ト比較シテ觀ルニ

● 輸出重要品中金額ノ増加セシモノ

魚類、酒類、林檎、毛皮、綿織物、絹織物、雜穀、地下足袋、セメント、陶磁器、朝鮮紙、炭吹等

ニシテセメントノ十二萬二千圓増ヲ筆頭ニ絹織物六三萬五千圓、綿糸六三萬一千圓、魚類一萬六千圓、朝鮮紙一萬三千圓、地下足袋一萬二千圓ノ増加ヲ見タリ右ノ中セメントハ結米期ヲ前ニシテ奥地方ノ建築界ノ需要ヲ滿スベク送ラルルモノナリ

(イ) 輸入重要品中金額ノ増加セルモノ  
粟、玉蜀黍、黍、蕎麥、大豆、小豆、綠豆、胡麻子、炸穀粉、絹織物、綿織物、石炭、コークス、機械類、製材、豆粕、小包郵便物等  
ニシテ此等ヲ先月ト比較スルニ粟ノ十七萬五千圓ヲ筆頭ニ大豆四萬七千圓、綠豆二萬二千圓、蕎麥一萬一千圓、黍一萬圓ノ孰レモ増加ヲ示セリ

#### ○最近三箇年ニ於ケル朝鮮通過日本對滿重要輸出品

(康德元年十月二日、外交部通商司調査、駐安東辦事處報告)

政府公報日誌 第四百八十七號 康德元年十月十六日 火曜日

我國建國以來急激ナル日本人ノ增加ニ我國民ノ生活程度向上トニ依リ日本製品ニ對スル需要、逐年漸ク増進スルノ勢ニ至リ今最近三箇年間日本内地稅關ニ於テ輸出手續ヲ完了シ朝鮮鐵道ヲ依リ我國ニ向ケタル重要品ノ品目數並ニ價格ヲ示セバ次ノ如シ出入額ニ示ス

品名	昭和八年	昭和七年	昭和六年	昭和五年
穀物及種子	7,400,000	5,500,000	1,500,000	1,500,000
雜穀	6,800,000	4,800,000	1,200,000	1,200,000
魚類	1,600,000	1,000,000	1,000,000	1,000,000
酒類	1,500,000	1,000,000	1,000,000	1,000,000
林檎	1,500,000	1,000,000	1,000,000	1,000,000
毛皮	1,500,000	1,000,000	1,000,000	1,000,000
綿織物	1,500,000	1,000,000	1,000,000	1,000,000
絹織物	1,500,000	1,000,000	1,000,000	1,000,000
雜穀	1,500,000	1,000,000	1,000,000	1,000,000
其他	1,500,000	1,000,000	1,000,000	1,000,000
合計	11,500,000	8,500,000	7,500,000	7,500,000

○首都西部新市街地區戶口數

西六南滿鐵路線ヲ以テセル實施區域ヲ示ス

其ノ他ノ雜物	一、七〇〇	其ノ他ノ雜物	一、七〇〇
紙及紙類	一、二〇〇	紙及紙類	一、二〇〇
布類	一、〇〇〇	布類	一、〇〇〇
衣服	一、〇〇〇	衣服	一、〇〇〇
靴及鞋	一、〇〇〇	靴及鞋	一、〇〇〇
帽	一、〇〇〇	帽	一、〇〇〇
手袋	一、〇〇〇	手袋	一、〇〇〇
襪	一、〇〇〇	襪	一、〇〇〇
毛巾	一、〇〇〇	毛巾	一、〇〇〇
浴巾	一、〇〇〇	浴巾	一、〇〇〇
被褥	一、〇〇〇	被褥	一、〇〇〇
枕	一、〇〇〇	枕	一、〇〇〇
褥	一、〇〇〇	褥	一、〇〇〇
掛毯	一、〇〇〇	掛毯	一、〇〇〇
其他	一、〇〇〇	其他	一、〇〇〇
計	一、〇〇〇	計	一、〇〇〇

備考：大經路署管内ハ、南ハ白山公園南新東京線ノ線、北ハ附屬地ノ境界線、東ハ大經路長春路ノ線、西ハ南滿鐵路線ヲ以テセル實施區域ヲ示ス、南關署管内トハ、北ハ白山公園南新東京線ノ線、南ハ順天公園ノ線

西部新市街地區戶口概要 (康德元年十月)

(略) 國勢建設五箇年計畫線内

項目	戶數	人口
總計	1,000	10,000
大經路署管内	500	5,000
南關署管内	500	5,000

○觀象事項

●十月十三日午前十一時觀測成績 (中央觀象臺報告)

東ハ大同大街ノ線、西ハ南滿鐵路線ヲ以テセル實施區域ヲ示ス

滿	戶數 一、〇二一	人口 三、八〇〇
日(内)	戶數 七七	人口 三三五
計	戶數 一、〇九八	人口 四、一三五

●十月十四日午前十一時觀測成績

滿	戶數 一、〇二一	人口 三、八〇〇
日(内)	戶數 七七	人口 三三五
計	戶數 一、〇九八	人口 四、一三五

○滿洲觀象日誌

地名	緯度(度)	經度(度)	雨量(公厘)	風向	風速(米/秒)	降水(天)
大連	40.1	124.5	0.0	南	1.0	天
長春	43.8	125.3	0.0	南	1.0	天
哈爾濱	45.8	126.7	0.0	南	1.0	天
齊齊哈爾	47.3	122.2	0.0	南	1.0	天
吉林	43.9	126.5	0.0	南	1.0	天
遼陽	41.3	123.1	0.0	南	1.0	天
錦州	41.6	121.6	0.0	南	1.0	天
營口	40.7	122.2	0.0	南	1.0	天
安東	40.8	125.4	0.0	南	1.0	天
開原	42.6	125.1	0.0	南	1.0	天
四平街	43.1	124.4	0.0	南	1.0	天
德惠	43.3	125.1	0.0	南	1.0	天
農安	43.7	124.8	0.0	南	1.0	天
懷德	43.5	124.1	0.0	南	1.0	天
雙陽	43.4	124.1	0.0	南	1.0	天
梨樹	43.4	124.1	0.0	南	1.0	天
伊通	43.4	124.1	0.0	南	1.0	天
德惠	43.3	125.1	0.0	南	1.0	天
農安	43.7	124.8	0.0	南	1.0	天
懷德	43.5	124.1	0.0	南	1.0	天
雙陽	43.4	124.1	0.0	南	1.0	天
梨樹	43.4	124.1	0.0	南	1.0	天
伊通	43.4	124.1	0.0	南	1.0	天
德惠	43.3	125.1	0.0	南	1.0	天
農安	43.7	124.8	0.0	南	1.0	天
懷德	43.5	124.1	0.0	南	1.0	天
雙陽	43.4	124.1	0.0	南	1.0	天
梨樹	43.4	124.1	0.0	南	1.0	天
伊通	43.4	124.1	0.0	南	1.0	天

●訂正

第百八十六號(康德元年十月)第一一六頁上段、民政部、軍政部、興安總署、實業部ノ合同佈告第二行「健全」ハ「健全」ノ報告談(實業部報告主任)

●北安鎮圖面頒布

民政部土木司ニ於テ北安鎮圖面縮尺一萬分ノ一ヲ調製シテ政府各官廳ニ限リテ分與ス頒布希望官廳ハ同司都邑科ヘ申出ラレタシ

康德元年十月

民政部

官吏通勤バス停留場並ニ路線ニ關スル件

今回官吏通勤バスノ停留場並ニ運行路線ヲ左記ノ如ク決定致シタルニ付可然御利用相成度

問合セハ 新京特別市公署地方科(電三、九五七)へ

第一線甲線 (二輛運轉)

經由順路 南廣場發一驛前—中央通—大經路—實業部—大同廣場—大同大街—朝日通—轉回

第一線乙線 (二輛運轉)

經由順路 南廣場發一驛前—中央通—大同大街—大同廣場—財政部前—實業部前—大經路—朝日通—日本橋—轉回

第二線 (二輛運轉)

經由順路 西廣場發一驛前—日本橋通—大馬路—三道街—財政部—大同大街—中央通—轉回

第三線 (二輛運轉)

經由順路 新發屯發—大同大街—八島通—西廣場—驛前—日本橋—轉回

第四線 (二輛運轉)

經由順路 新發屯發—大同大街—三馬路—三道街—實業部前—大同廣場—轉回

第五線 (二輛運轉)

經由順路 新發屯發—大同大街—中央通—驛前—日本橋—轉回

第六線 (二輛運轉)

經由順路 新發屯發—大同大街—中央通—驛前—日本橋—轉回

第七線 (二輛運轉)

經由順路 新發屯發—大同大街—中央通—驛前—日本橋—轉回

第八線 (二輛運轉)

經由順路 新發屯發—大同大街—中央通—驛前—日本橋—轉回

郵政省立券換取規則(附票)之概況  
昭和七年八月十九日 第三種郵便物認可  
康德元年十月十七日 發行(官報)

定 價 一冊九角 六冊四元五角  
廣告料 一頁十二圓 半頁六圓五角 四分一圓五角  
五分一圓 六分一圓 八分一圓 十分一圓  
三十分一圓以上三折引

發行所 郵政省印刷局  
電話 四二〇五、四二〇六、四二〇七  
新東京市 國務院事務局  
電話 四二〇五、四二〇六、四二〇七

政府公報日誌

康德元年十月十七日 水曜日 第百八十八號

任免及指紋

法制局事務官 賀 嗣 章  
 轉任實業部秘書官 藤 任 四等  
 任奉天省公署事務官 藤 任 五等  
 任熱河省公署事務官 藤 任 七等  
 康德元年十月十五日  
 任郵政管理局屬官 藤 任 二等  
 康德元年九月八日  
 任郵局書記 藤 任 三等  
 兼任郵政管理局屬官 藤 任 三等  
 康德元年九月十日

任郵政管理局屬官 藤 任 一等  
 康德元年九月十三日  
 實業部秘書官 賀 嗣 章  
 給四級俸 實業部總務司勤務ヲ命ズ  
 奉天省公署事務官 岡 木 謙 吉  
 給三級俸 奉天省公署勤務ヲ命ズ  
 熱河省公署事務官 角 山 吉  
 給七級俸 熱河省公署勤務ヲ命ズ  
 康德元年十月十五日  
 郵政管理局屬官 田 浦 清 次  
 給六級俸 哈爾濱郵政管理局勤務ヲ命ズ  
 康德元年八月二十五日  
 郵局書記 瀧 澤 政 造  
 給一級俸 康德元年九月八日  
 郵局書記 樋 口 眞 喜 夫  
 給二級俸 奉天郵政管理局勤務ヲ命ズ  
 康德元年九月十日

給三級俸  
奉天郵政管理局勤務ヲ命ズ  
康德元年九月十三日  
國務院總務廳秘書官 羅 潛

依願免官  
康德元年十月十五日

指 令

財政部指令第二三四號

奉天市小西關大街路泰記號ニ令ス  
銀行營業繼續許可申請ニ關スル件  
康德元年六月二十四日附ヲ以テ提出ニ係ル其ノ號銀行營業繼續許可申請ノ件ハ當部ニ於テ審査ノ結果其ノ號ハ銀行業ヲ營ムニ適當ト認ムルヲ以テ茲ニ之ヲ却下ス依テ其ノ號ハ爾後銀行法第一條ニ規定スル銀行業務ヲ營ムトキハ銀行法第十七條ニ依リ處罰セラルベシ但シ兌換業ハ此ノ限ニ在ラズ右知照スベシ此ニ令ス  
康德元年九月二十九日  
財政部大臣 熙 洽

財政部指令第二三四號ノ二

奉天市大北關大北城門外元寶胡同萬德信ニ令ス  
銀行營業繼續許可申請ニ關スル件  
康德元年六月二十五日附ヲ以テ提出ニ係ル其ノ號銀行營業繼續許可申請ノ件ハ當部ニ於テ審査ノ結果其ノ號ハ銀行業ヲ營ムニ適當ト認ムルヲ以テ茲ニ之ヲ却下ス依テ其ノ號ハ爾後銀行法第一條ニ規定スル銀行業務ヲ營ムトキハ銀行法第十七條ニ依リ處罰セラルベシ但シ兌換業ハ此ノ限ニ在ラズ右知照スベシ此ニ令ス  
康德元年九月二十九日  
財政部大臣 熙 洽

請ノ件ハ當部ニ於テ審査ノ結果其ノ號ハ銀行業ヲ營ムニ適當ト認ムルヲ以テ茲ニ之ヲ却下ス依テ其ノ號ハ爾後銀行法第一條ニ規定スル銀行業務ヲ營ムトキハ銀行法第十七條ニ依リ處罰セラルベシ但シ兌換業ハ此ノ限ニ在ラズ右知照スベシ此ニ令ス  
康德元年九月二十九日  
財政部大臣 熙 洽

實業部指令第六三七號

鳳城電業股份有限公司  
發起人 王 銘 王 外九名ニ令ス  
奉天省公署經由提出ノ電氣事業經營許可申請ノ件  
康德元年八月二十一日附申請ニ係ル鳳城電燈股份有限公司ノ財產ヲ買收ノ上鳳城電業股份有限公司ヲ設立シ同縣城及其ノ隣接地域ニ於テ電氣供給事業經營ノ件ハ之ヲ審査スルニ不合ノ點ナシト認メ依リテ之ヲ許可ス右旨奉天省公署ニモ指令セリ添附書類ハ留存ス此ニ令ス  
康德元年十月十三日  
實業部大臣 張 燕 卿

佈 告

交通部佈告第七五號  
立券新開紙用通信日附印ヲ左ノ通改正シ康德元年十一月一日ヨリ之ヲ施行ス

康德元年十月十七日 形式



交通部佈告第七六號  
皇帝陛下奉天地方へ御巡狩紀念ノ爲左ノ通特殊通信日附印ヲ使用ス  
康德元年十月十七日  
交通部大臣 丁 鑑 修

一 使用局  
奉天、奉天大西門裏、奉天小西關、奉天大西關、奉天東塔、奉天南市場  
但シ奉天ヲ除ク各局ハ局名トシテ單ニ所在地名ノミヲ表示スル日附印ヲ使用ス  
二 使用期間及使用方法  
康德元年十月十九日ヨリ同月二十日迄料金を完納シタル書狀及郵便葉書ノ引受消印ニ使用スル外前記期間及共ノ後三日間料金を完納ノ郵便葉書並ニ五分五釐以上ノ郵便切手ヲ貼付シタル物件ニ對シ紀念消印ノ需ニ應ズ

三 形式



交通部佈告第七七號  
皇帝陛下吉林地方へ御巡狩紀念ノ爲左ノ通特殊通信日附印ヲ使用ス  
康德元年十月十七日  
交通部大臣 丁 鑑 修

一 使用局  
吉林、吉林西大街、吉林車站、吉林商埠地  
但シ吉林ヲ除ク各局ハ局名トシテ單ニ所在地名ノミヲ表示スル日附印ヲ使用ス  
二 使用期間及使用方法  
康德元年十月二十四日料金を完納シタル書狀及郵便葉書ノ引受消印ニ使用スルノ外同日及共ノ後三日間料金を完納ノ郵便葉書並ニ五分五釐以上ノ郵便切手ヲ貼付シタル物件ニ對シ紀念消印ノ需ニ應ズ

三形式



批

民政部批第七五號

申請人原籍 關東州魏子窩管内碧流河屯  
住所 新東三馬路義豐旅館  
于 希 渭  
當年二十七歲

康德元年九月十八日附雜誌體育雅言ノ發行許可申請ノ件  
來文ハ閱了セリ申請ノ件ハ許可ス右知照スベシ

康德元年十月十二日

民政部大臣 斌 式 毅  
代理部長 蔭 康

宮廷彙報

●行幸

皇帝陛下ニハ三日間陸軍特別演習ヲ御統監在ラセラレタリ十三日午前八時三十分御發駕大屯ニ行幸アラセラレ午後十二時十五分還御十四日午前八時二十分御發駕南嶺ニ行幸アラセラレ午後二時還御十五日午前八時四十分御發駕觀兵場ニ行幸アラセラレ十時五分還御アラセラレタリ

時十分御發駕大屯ニ行幸アラセラレ午後十二時十五分還御十四日午前八時二十分御發駕南嶺ニ行幸アラセラレ午後二時還御十五日午前八時四十分御發駕觀兵場ニ行幸アラセラレ十時五分還御アラセラレタリ

●賜宴  
康德元年十月十五日陸軍特別演習終了後  
皇帝陛下ニハ同日午前十一時十五分御發駕西公園ニ臨御賜宴アラセラレ午後十二時五分還御アラセラレタリ

●拜謁

康德元年十月九日米國新聞記者ローエル・メレット等男女二十人及日本新聞記者頭木元貞等八人ニ拜謁ヲ賜ハリタリ

●官吏出張  
●文教科秘書科長、王炎、第二回奉天省教育會總會ニ文教科大臣及會長代理トシテ出席ノ爲、自十月十四日至十月十六日、奉天へ出張

彙報

●官署事項

●文教科總務科長、山木力、第二回奉天省教育會總會ニ學科研究會出席ノ爲、自十月十四日至十月十七日、奉天へ出張  
●文教科專門教育科長、魏象賢、旅順工科大學其ノ他諸學校ノ設備並ニ營口水産學校等ノ狀況調査ノ爲、自十月十四日至十月二十一日、奉天、營口、大連、旅順、金州、熊岳城へ出張

●駐滿各國領事館ノ通知

○駐哈爾濱波蘭領事館ノ通知

駐哈爾濱波蘭領事館任ノ件

駐哈爾濱波蘭領事館任ノ件 (Al Kwiatkowski) ハ過般來二週間ノ賜暇ヲ得テ離哈中同館々務ハ副領事スザライ (St. Szalay) ヲ代理セシメ居リタルトコロ今般休暇満期シ歸任セル旨旅當部北滿特派員宛通報越アリタリ

康德元年十月十五日

外 交 部

○駐哈爾濱波蘭領事館ノ通知

駐哈爾濱波蘭領事館新任領事任ノ件

今般駐哈爾濱波蘭領事館ヨリ旅當部北滿特派員宛文書ヲ以テ同館在勤ヲ命ゼラレタル領事館書記官ウーソナ (W. S. Usona) ハ十月三日前任地東京ヨリ著任セル旨通報越アリタリ

康德元年十月十五日

外 交 部

○營口ニ於ケル煉瓦工業

(康德元年九月二十八日、外交部通商司調査、駐營口辦事處報告)

本邦ハ煉瓦ノ原料タル粘土豐富ニ存シ從テ煉瓦製造業ハ逐年隆盛ヲ見ツツアリシモ殊ニ本邦建國後ニ於ケル各種企業及土木建築ノ活況ハ斯業

政府公報日課 第百八十八號 康德元年十月十七日 水曜日

ニ拍車ヲ掛ケ異常ナル發展ヲナシツツアリ

當地ニ於ケル煉瓦製造業モ當地建築業ノ活況ニ從ヒ昨年度工場ノ操業ハ本年ニ至リテ十四工場ト増加ヲ見之方製造高(興業會社ヲ除ク)モ昨年一四一萬五千箇ナリシモ本年上半期(四、五、六月ノ三箇月)ハ既ニ一五萬箇ト著シキ躍進ヲ見タリ

而シテ前記十四工場ハ興業會社ヲ除キテハ何レモ土籠ヲ使用シ野天作業ヲナス小規模工場ニシテ製法又幼稚ニシテ主トシテ當地邦人向ニ消費セラル之ガ昨年度消費高ハ約九十二萬箇ト見ラル

日本人經營ニ係ル興業會社ハホフマン式輪環特殊種ニ蒸ヲ有スル當地ニ於ケル代表的且近代工場ニシテ年製造能力ハ赤煉瓦年約一、〇〇〇萬箇之方昨年度製造高ハ六八三萬箇本年ハ既ニ三五〇萬箇ノ生産ヲ見タリ之ガ消費狀況ハ地場向キ消費九割以上ヲ占メ一部大石橋方面ニ搬出セラ

ルルモ極メテ少量ナリ

煉瓦製造ハ春秋ノ二期最モ盛ニシテ夏期ハ降雨ノ爲停業ヲナスモノアリ冬期ハ全然休業ス

當地ニ於ケル煉瓦工場左ノ如シ

工場名 資本金 所在地 經營者 種 數 年製造能力 種類 製造法  
營口興業 六百萬圓 牛家屯 坂井喜則 ホフマン式 一 千萬箇 赤煉瓦 動力  
株式會社



泉記密	六〇〇圓	何家屯	上唐政則	土庫四基	三五萬圓	曹魏瓦	人力
長發密	四〇〇圓	同	王兆廷	同四基	同	同	同
安和密	三〇〇圓	同	高水財	同二基	一七萬圓	同	同
富廣密	同	同	唐寅邦	同同	同	同	同
和成密	二〇〇圓	同	王佩勳	同同	一五萬圓	同	同
長發密	一〇〇圓	同	鄭學有	同同	同	同	同
同合密	同	同	郁一魁	同同	一四萬圓	同	同
楚家密	同	同	趙化恭	同一基	七萬圓	同	同
德盛密	一五〇圓	同	王鳴皆	同二基	二二萬圓	同	同
合記密	二〇〇圓	同	蘇昌外	張輝林	同同	同	同
興順密	一〇〇圓	同	五里橋子	劉浩	同同	同	同
王家密	同	同	陸繼南	王永盛	同同	同	同
同發密	同	同	賀家廟	緒瑞亭	同一基	七萬圓	同

○本年四月ヨリ八月迄鴨綠江上流各地ヨリ安東ニ到著シタル戎克及特産物統計

(康德元年十月二日、外交通商司調査、駐安東辦事處報)

一 戎克	種類	隻數	每隻容重	種類	隻數	每隻容重
尖續	一三四一	八〇一九〇石	小續續	二八四〇	一五〇石	
大續	一三八	二〇〇石	廢日續	六五五	二〇〇石	
小續	一八二	七〇石	大尖續	二七	一三〇石	
對續	二二二	一〇〇石	總計	二四九三		

二 特産物

△四月	種類	仕出地	計
大豆	二五八	臨江 朝安 桓仁 寬甸 道化	一四一〇
雜穀	三〇〇	同	一三三〇
豆	一〇〇	同	一〇〇〇
△五月	大豆	二〇〇	九三三
雜穀	二〇〇	同	一〇〇〇
豆	一〇〇	同	一〇〇〇
△六月	大豆	一〇〇	一〇〇〇
雜穀	一〇〇	同	一〇〇〇
豆	一〇〇	同	一〇〇〇
△七月	大豆	一〇〇	一〇〇〇
雜穀	一〇〇	同	一〇〇〇
豆	一〇〇	同	一〇〇〇
△八月	大豆	一〇〇	一〇〇〇
雜穀	一〇〇	同	一〇〇〇
豆	一〇〇	同	一〇〇〇
總計			三三〇、七二一枚

●觀象事項

○滿洲觀象日報

●十月十五日午前十一時觀測成績 (中央觀象台調査)

地名	緯度	經度	方位	風	降水	天	氣
旅順	39°01'	122°11'	北北西	快晴	0.0	天	快晴
大連	38°51'	121°52'	北北西	快晴	0.0	天	快晴
鳳城	38°11'	125°07'	北北西	快晴	0.0	天	快晴
鞍山	38°54'	122°54'	北北西	快晴	0.0	天	快晴
遼陽	39°07'	123°04'	北北西	快晴	0.0	天	快晴
開原	39°18'	124°36'	北北西	快晴	0.0	天	快晴
四平街	39°33'	124°47'	北北西	快晴	0.0	天	快晴
鄭家屯	39°48'	124°58'	北北西	快晴	0.0	天	快晴
德化	39°59'	125°09'	北北西	快晴	0.0	天	快晴
哈爾濱	40°09'	125°20'	北北西	快晴	0.0	天	快晴
齊齊哈爾	40°20'	125°31'	北北西	快晴	0.0	天	快晴
海拉爾	40°30'	125°42'	北北西	快晴	0.0	天	快晴
滿洲里	40°40'	125°53'	北北西	快晴	0.0	天	快晴

●訂正

○第百七十五號(康德元年九月)第三八四頁下段第十五行(第二十一條)「借款對照表」ハ「貸借對照表」ノ報告誤(財政部報告主任)ノ同上、第三八七頁上段第十行(第五十條)「付スメン」ハ「附スメン」ノ編輯誤(政府公報編輯員)

政府公報日誌 第百八十八號 康德元年十月十七日 水曜日

○同上、第三八九頁下段第十一欄「取立金」ノ次ニ「振込金」ヲ加フ

○同上、第三九〇頁上段第二欄「振置預金其ノ他ノ未拂利息」ハ「定期預金其ノ他ノ未拂利息」ノ報告誤

○同上、第三九一頁上段、貸借對照表、負債ノ部第十欄「取立金」ノ次ニ「振込金」ヲ加フ(報告誤)

○同上、同頁同表同第十二欄「給付、補填備金」ハ「給付補填備金」ノ報告誤

○同上、同頁同表同第十二欄「振置預金其ノ他ノ未拂利息」ハ「定期預金其ノ他ノ未拂利息」ノ報告誤

○同上、第三九二頁下段第十欄「取立金」ノ次ニ「振込金」ヲ加ヘ共ノ摘要欄ニ「金銀業有利借」ヲ加フ(報告誤)

○同上、同頁同表第十二欄「振置預金其ノ他ノ未拂利息」ハ「定期預金其ノ他ノ未拂利息」ノ報告誤

○同上、同頁同表末、(注意)ノ第一行「振置預金其ノ他ノ未拂利息」ハ「定期預金其ノ他ノ未拂利息」ノ報告誤(以上何レモ財政部報告主任)

○第百八十七號(康德元年十月)第二二〇頁上段第六行「乳苗」ハ「乳苗」ノ誤植

國民獎券第七回當籤番號ノ件
國民獎券第七回當籤番號ノ件 號數元十月十五日新東京西遊新東京會社ニ於テ抽籤ノ結果左ノ通決定セリ (甲乙兩組ノ番號ハ括弧内)

Table with columns for prize types (頭彩, 壹萬圓, 二彩, 參千圓, etc.) and corresponding amounts.

郵政掛立券按照預備金寄附之振掛
昭和七年八月十九日 第三種郵便物認可
號數元十月十七日發行(自記)

Large table containing numerical data, possibly a lottery drawing or financial record, with multiple columns and rows.

政府公報日誌

號數元十月十八日 第百八十九號 木曜日

交通部令第三十三號
茲三郵便切手及書簡ニ關スル部令中左ノ通改正ス
號數元十月十八日 交通部大臣 丁鑑修

財政部令第三十號
茲ニ大同二年勅令第七十九號第一條第七號ニ依リ收入印紙ヲ以テ納付セシムル財政部所管ノ手數料ノ種目指定ニ關スル件ヲ左ノ通制定ス
號數元十月十八日 財政部大臣 熙洽

種別 尺寸 法 料額印面圖樣
壹分 長邊一四種 滿洲帝國郵政
二分 短邊九種 表ハス
... (Additional details about postage stamps)

六分同	同	左側ニ料額ヲ表ハン [O] [A] [M] [C] [D] [P] [E] [L] [I] [N] [G] [O] [N] [Y] 明信片「文」字ヲ印ス	赤色
郵便切手	寸法	圖樣	色彩
種類	長邊二五耗 短邊二二耗	滿洲帝國郵政ノ文 字及塔ヲ表ハス	焦茶色
半分	同	同	紅銀茶色
壹分	同	同	淡紫色
壹分五釐	同	同	綠色
貳分	同	同	鳶茶色
參分	同	同	藍色
四分	同	同	赤色
五分	同	同	鼠色
七分	同	同	金茶色
八分	同	同	朱色
九分	同	同	濃青色
壹角	同	滿洲帝國郵政ノ文字及 皇帝ノ御影ヲ表ハス	鳶色
壹角參分	同	同	赤色
壹角五分	同	同	青綠色
壹角八分	同	同	焦茶色
貳角	同	同	黃綠色
參角	同	同	同

五角 同 同 老綠色  
 附則 同 同 紅紫色

**任免及指敍**

本令ハ康德元年十一月一日ヨリ之ヲ施行ス  
 大同元年七月二十六日以後發行ノ舊郵便切手及郵便葉書ハ仍ホ有效トス  
 前項ノ郵便切手及郵便葉書ハ當分之ヲ發賣ス

**任司法部屬官敍委任二等**  
 康德元年七月二日  
 (各通) 百崎富雄  
 今里筆二郎

**給六級俸**  
 司法部總務司勤務ヲ命ズ  
 康德元年七月一日  
 (各通) 同 今里筆二郎

**訓令**

**國務院訓令第三七號**  
 軍政部 交通部ニ令ス  
 宮内府ヨリ公園ヲ以テ  
 皇帝陛下御巡狩地方及日取ニ關シ十月十九日奉天ニ行幸二十日還御二十

**財政部訓令第三五六號**  
 各稅務監督署長  
 吉林 龍運署長  
 專賣公署長  
 各稅關長  
 火柴公署總局長  
 硝磺總局長  
 收入印紙ヲ以テ納付セシムベキ歲入金ニ關スル取扱ハ康德元年院令第十號ニ依ルノ外仍ホ左記各項ニ依リ處理スベシ此ニ令ス  
 康德元年十月十八日  
 財政部大臣 熙 洽

**民政部訓令第七五七號**  
 奉天 熱河 各省長  
 奉天 警察總監 哈爾濱 警察總監  
 北滿特別區區長官ニ令ス  
 助產士產婆等ニ關シテハ新法規公布前ニ在リテハ暫行ノニ左記標準ニ依リ貴長官認可ヲ與ヘ許可證書ヲ下付スルト共ニ許可者ノ氏名年齡原籍等ヲ本部ニ報告スベシ右令達スルニ付貴長官ハ遵奉スベシ此ニ令ス  
 附 助產士產婆等ノ認可資格標準一覽  
 康德元年十月十五日  
 民政部大臣 斌 式 毅  
 代理部務次長 葆 康

四日吉林ニ行幸即日還御ニ御内定アラセラレタル旨通牒アリタルニ付各該省區長官共ニ其ノ旨轉達シ敬ミテ御警衛ノ任ヲ盡サシムベシ此ニ令ス  
 康德元年十月十六日  
 國務總理大臣 鄭 孝 行

一 年齡ハ二十歲以上ナルコト  
 二 實習機關ノアル學校又ハ講習所ニシテ二年以上ノモノヲ卒業セシモノナルコト  
 三 確實ナル醫師又ハ產婆ノ所ニテ一年以上產婆業務ニ従事シ省施行ノ學說實地兩試驗ニ合格セシ者ナルコト

指令

民政部指令第二六二六號  
奉天省長ニ令ス  
保證金沒收ノ場合其ノ利子ヲモ沒收スベキヤ否ニ關シ訓示ヲ請フノ件  
二十二日附代電閱了セリ阿片法施行令第三十二條ニ依ル阿片小賣人ノ保證金ヲ沒收スルハ其ノ利子ハ沒收ノ中ニ含メザルモノト付右遵奉スベシ此ニ令ス  
康德元年十月十三日

彙報

○官吏出張  
●國務院總務廳(情報處)事務官、龜谷利一、映畫撮影ノ爲、自十月十七日至十月二十日、奉天へ出張  
●國務院總務廳(主計處)事務官、池宮城克慎、大興公司事業調査ノ爲、自十月十七日至十月二十日、哈爾濱へ出張  
●民政部(警務司)事務官、西村忠雄、統計講習會講師トシテ、自十月十四日至十月二十日、哈爾濱特別市へ出張  
●民政部(衛生司)技正、黒井忠一、醫院事務打合せノ爲、自十月十

取扱官署  
長認印  
何々科長  
認印  
取扱者印  
何々股長  
認印  
取扱者印  
康德 年度 康德 年 月分計表

種目 收入印紙貼用種類別枚數

契(又ハ何々)	拾圓	五圓	二圓	一圓	五角	二角	一角	五分	三分	二分	一分	金額
---------	----	----	----	----	----	----	----	----	----	----	----	----

備考  
過貼印紙ノ枚數及金額ヲ備考ニ記載スルモノトス  
(消印雜形)



○工事決定事項  
●一〇、一一 海拉爾橋築造工事 (國道局) 志岐土木組 指名競争  
●入所許可  
●學事事項  
●奉天獸醫養成所馬政局委託生  
奉天獸醫養成所ニ於ケル馬政局委託生トシテ十月十日入所ヲ許可セル何傳籍外九名ノ氏名左ノ如シ(馬政局)  
合格者 (姓名ノ下ノ數字ハ受験番號トス)  
(一)何傳霖 五九 (二)金伯平 七三 (三)劉寶瑛 八〇  
(四)李逢春 八九 (五)何永林 八三 (六)陳景鑫 七七  
(七)張永彬 五 (八)徐慧章 三 (九)李榮春 三一  
(十)陳義三 九

○戸口調査事項  
首都警察廳管内戸口數  
首都警察廳管内ニ於ケル康德元年八月末ノ戸口數左ノ如シ(首都警察廳)  
康德元年八月末現在

別	市	區	縣	分	計	別	市	區	縣	分	計
男	...	...	...	...	...	女	...	...	...	...	...

政府公報日誌 第百八十九號 康德元年十月十八日 木曜日

別	市	區	縣	分	計	別	市	區	縣	分	計
男	...	...	...	...	...	女	...	...	...	...	...

Table with multiple columns listing various items, prices, and locations. Includes a section for '滿洲觀察日報' (Manchuria Observer Daily) and '觀象事項' (Observation Items).

Table with multiple columns listing various items, prices, and locations. Includes a section for '訂正' (Correction) and '法網' (Law).

政府公報日誌 第百九十號 康德元年十月十九日 木曜日

勅令

朕參議府ノ諮詢ヲ經テ陸軍服制中改正ノ件ヲ裁可シ茲ニ之ヲ公布セシム

御名御璽

康德元年十月十八日

國務總理大臣 鄭孝胥 軍政部長 張景惠

勅令第百三十號 陸軍服制中改正ノ件

陸軍服制中左ノ通改正ス 一 別表、甲、陸軍官長軍士官服制中「一 軍帽」ノ「帽章」ノ項中「但シ制衛軍ハ嘉禾ヲ附ス」ヲ「但シ禁衛軍ハ嘉禾ヲ附ス」ニ改ム

Table with columns for '區分', '品質', '肩章', '鈕' and their descriptions. Includes '摘' (Summary) and '要' (Essential) sections.

Table with columns for '樣式' (Style) and '區分' (Classification). Includes '摘' (Summary) and '要' (Essential) sections.

Table with columns for '樣式' (Style) and '區分' (Classification). Includes '摘' (Summary) and '要' (Essential) sections.

Table with columns for '樣式' (Style) and '區分' (Classification). Includes '摘' (Summary) and '要' (Essential) sections.

第二十一圖

外 套  
用官尉准及長官  
正 面

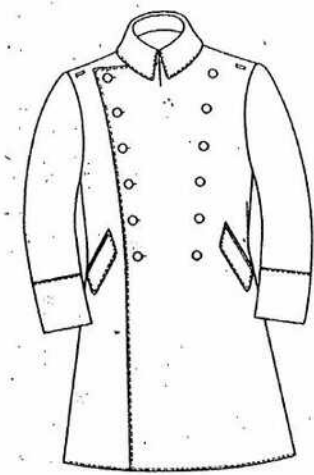

第二十二圖

背 面

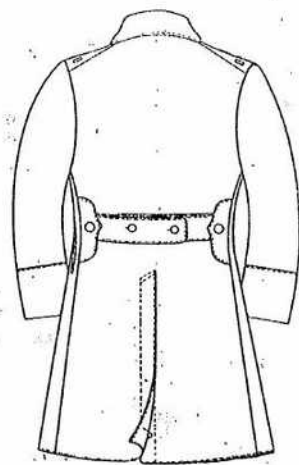

第三種那便物部可

(寸法耗)

鈕

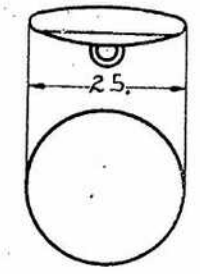

巾 頭

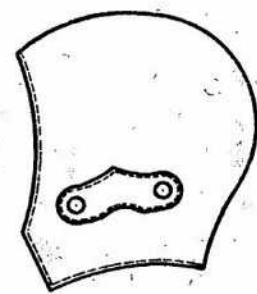

第二十三圖

雨 衣  
用官尉准及長官  
正 面



第二十四圖

背 面

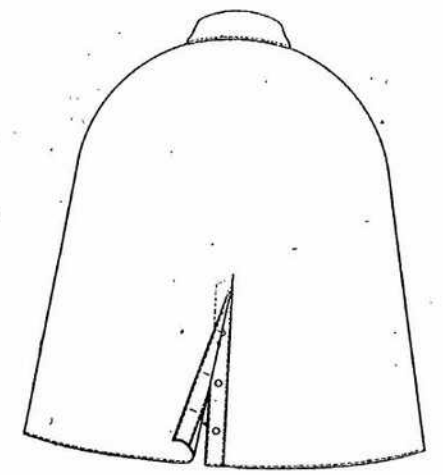

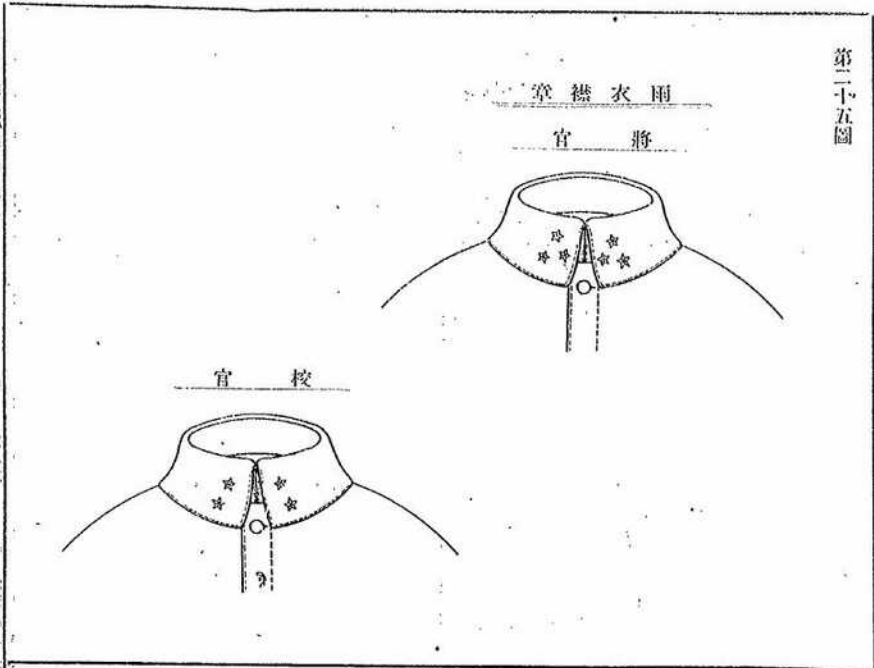

雨衣襟章

將官

校官

雨衣襟章

尉官

准尉官

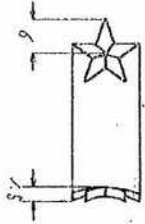

(寸法表)

第三種郵便物認可

第二十七圖

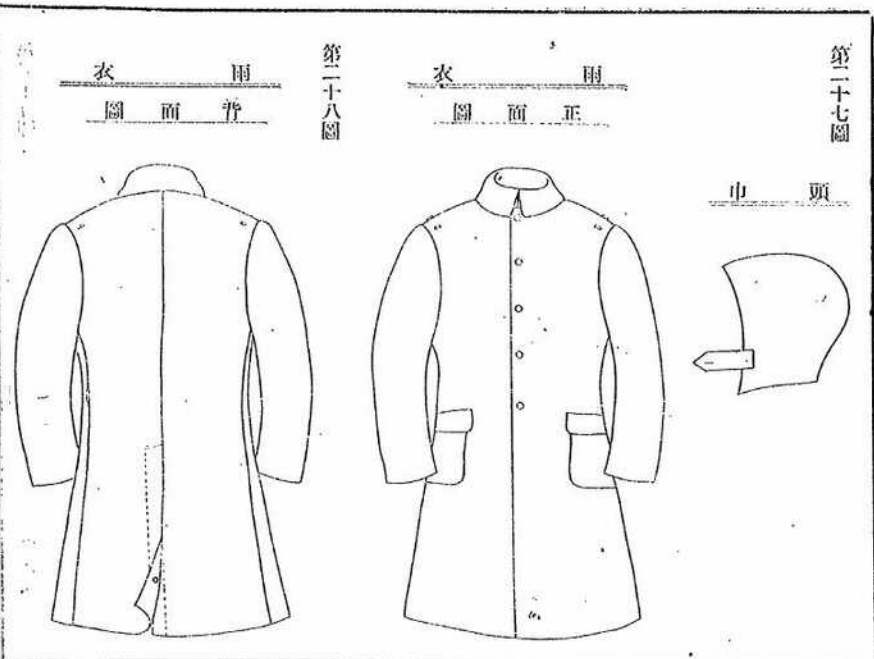

第二十八圖

雨衣背面圖

雨衣正面圖

頭巾

三別表、甲、陸軍官長軍士官服制中「肩章樣式表(其二)」ア次ニ左ノ通加フ

名稱	陸軍官長及准尉官刀帶		陸軍官長及准尉官刀緒	
	區分	品質	樣式	備考
將官及校官	將官及校官	表ハ固有有色革トシ裏ハ紅革又ハ緋絨トス	形狀第二十九圖ノ如シ	武裝刀帶ハ武裝ノ場合ニ使用シ上ニ衣上ニ帶ブ刀帶ハ武裝ヲ爲サザル場合ニ使用シ上ニ衣下ニ帶ブルモノトス
尉官及准尉官	尉官及准尉官	表ハ固有有色革トシ裏ハ藍革又ハ藍絨トス	同 上	騎兵科ノ官長及准尉官ニ在リテハ鈎鎖ヲ使用スルコトヲ得

區分	將官		校官、尉官及准尉官	
	品質	緒締	品質	緒締
將官	中空平打黒毛線トス	金線	同 上	同 上
校官、尉官及准尉官	同 上	黒毛線	同 上	同 上

樣式 金線ヲ折返シ兩端ヲ合シテ如シ  
總ヲ附ス形狀第三十一圖ノ

樣式 金線ヲ折返シ兩端ヲ合シテ如シ  
總ヲ附ス形狀第三十二圖ノ

第二十九圖

帶刀裝武

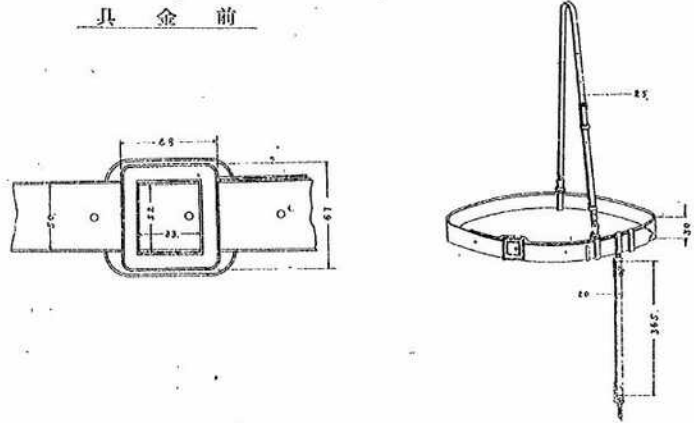

(寸法耗)

第三十圖

帶刀 鎖鈞

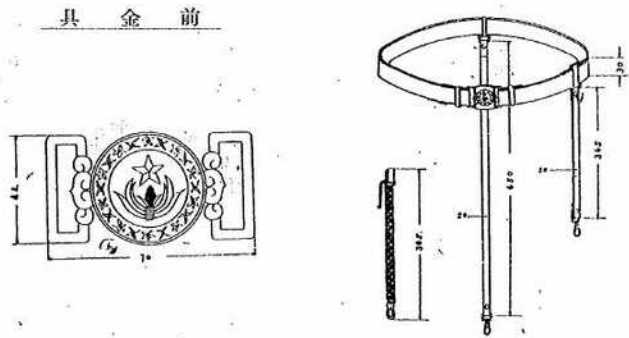

(寸法耗)

第三種郵便物認可

第三十一圖

緒 刀 將 官

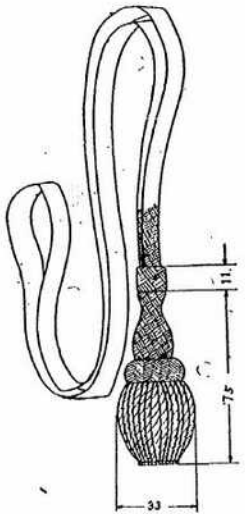

(寸法耗)

第三十二圖

緒 刀 准尉及尉官校

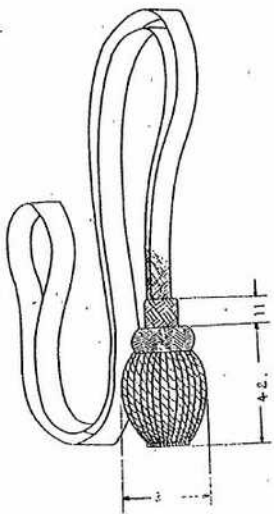

(寸法耗)

第三種郵便物認可

第一圖

陸軍官長及准尉官裝帶圖甲



陸軍官長及准尉官裝帶圖乙



四 別表、甲、陸軍官長軍士官服制中「第一圖」著裝形態陸軍步兵少尉ノ圖一ヲ左ノ通改ム

政府公報日譯 第百九十號 康德元年十月十九日 金曜日





五 別表、甲、陸軍官長軍士官制服制別圖中左ノ通改ム

- (一) 第四圖中「軍帽(翹衛軍軍帽)」ヲ「軍帽(禁衛軍軍帽)」ニ改ム
- 「軍帽(翹衛軍ヲ除ク)」ヲ「軍帽(禁衛軍ヲ除ク)」ニ改ム
- (二) 第五圖中「帽章(翹衛軍帽章)」ヲ「帽章(禁衛軍帽章)」ニ改ム
- 「帽章(翹衛軍ヲ除ク)」ヲ「帽章(禁衛軍ヲ除ク)」ニ改ム
- (三) 第十四圖中「襟章徽章(翹衛軍)」ノ圖ヲ左ノ通改ム

禁衛軍章

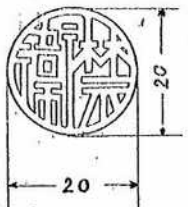

七寶製、地ハ黃色  
文字、周縁ハ金色トス

(寸法凡)

(四) 第十七圖中「翹衛軍」ノ圖ヲ左ノ通改ム

第三種郵便物認可

(五) 第十八圖中「翹衛軍團本部」ノ圖ヲ左ノ通改ム

禁衛軍

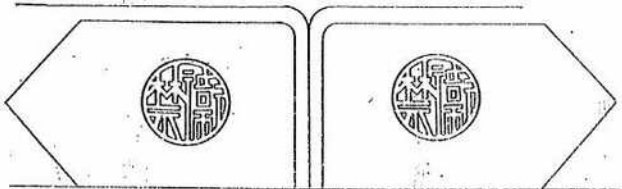

禁衛軍團本部

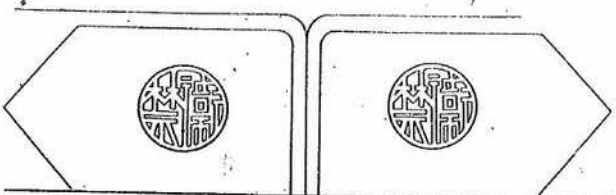

第三種郵便物認可

(六) 第十八圖中「翹衛軍第一營」ノ圖ヲ左ノ通改ム

禁衛軍第一營

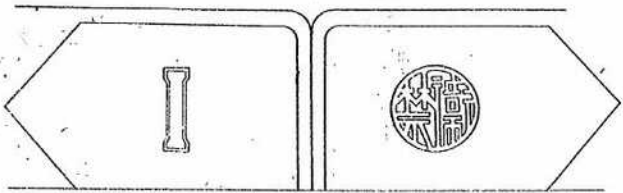

六 別表、乙、軍樂部禮服中「2 軍樂官長禮服制」ヲ「2 軍樂官長及准尉官禮服制」ニ改ム

七 別表、乙、軍樂部禮服中「2 軍樂官長禮服制」中左ノ通改ム

(一) 「軍樂部禮帽」ヲ「橫章」ノ項中「陸軍軍樂少尉ハ一條ヲ附ス」ノ次ニ「軍樂准尉ニハ附セズ」ヲ加フ

(二) 「軍樂部禮服」ノ「袖章」ノ項中「陸軍軍樂少尉ハ同一條ヲ附ス」ノ次ニ「軍樂准尉ニハ蛇腹金線ヲ附セズ」ヲ、「肩章」ノ項中「陸軍軍樂少尉ハ同一箇ヲ附ス」ノ次ニ「軍樂准尉ニハ星章ヲ附セズ」ヲ加フ

(三) 「軍樂部夏禮服」ノ「袖章」ノ項中「陸軍軍樂少尉大巾一條」ノ次ニ「軍樂准尉 大巾一條」ヲ加フ

八 別表、乙、軍樂部禮服中ノ「第六圖 袖章」中「陸軍軍樂少尉」ノ圖ノ下ニ左ノ通加フ

軍樂准尉

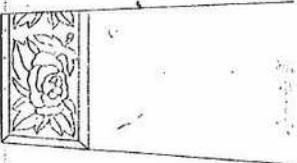

任免及指敍

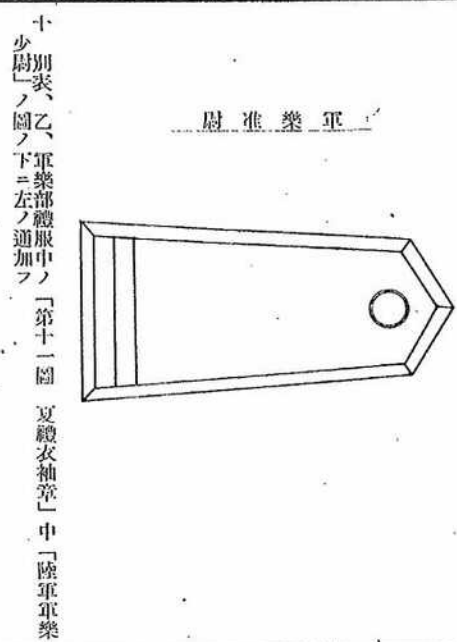

別表、乙、軍樂部禮服中「第十一圖 夏禮衣袖章」中「陸軍軍樂少尉」ノ圖ノ下ニ左ノ通加フ

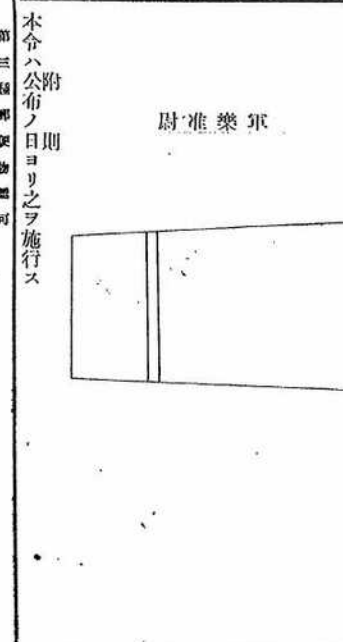

附則 本令ハ公布ノ日ヨリ之ヲ施行ス

任海軍上尉	福島 榮一
(各通)	津高 彌治郎
任海軍輪機上尉	森口 誠
康德元年十月十六日	白石 曾男二
補順天艦裝員	海軍上尉 福島 榮一
補養民艦裝員	海軍上尉 津高 彌治郎
補順天艦裝員	海軍輪機上尉 森口 誠
補順天艦裝員	海軍輪機上尉 白石 曾男二
補養民艦裝員	康德元年十月十六日
補順天艦長	順天艦裝員長海軍中校 黃 勳
補養民艦長	養民艦裝員長海軍中校 趙 毅 昌
補順天副長	順天艦裝員海軍上尉 福島 榮一

第三種郵便物認可

補養民副長	養民艦裝員海軍上尉 津高 彌治郎
補養民輪機正	養民艦裝員海軍輪機少校 唐 紹 寅
補順天輪機正	順天艦裝員海軍輪機少校 李 延 庚
補順天輪機副	順天艦裝員海軍輪機上尉 森 口 誠
補養民輪機副	養民艦裝員海軍輪機上尉 白 石 曾 男 二
康德元年十月十六日	

件ハ當部ニ於テ審査ノ結果其ノ號ハ銀行業ヲ營ムニ不適當ト認ムルヲ以テ茲ニ之ヲ却下ス依テ其ノ號ハ爾後銀行法第一條ニ規定スル銀行業務ヲ營ムトキハ銀行法第十七條ニ依リ處罰セラルベシ但シ兌換業ハ此ノ限ニ在ラス右知照スベシ添附書類ハ留存ス此ニ令ス  
康德元年十月十七日 財政部大臣 熙 洽

財政部指令第二五二號  
瑞昌興當營業主朱瑞昌ニ令ス  
銀行營業繼續許可申請ノ件  
康德元年六月三十日附ヲ以テ提出ニ係ル其ノ號銀行營業繼續許可申請ノ件ハ當部ニ於テ審査ノ結果其ノ號ハ銀行業ヲ營ムニ不適當ト認ムルヲ以テ茲ニ之ヲ却下ス依テ其ノ號ハ爾後銀行法第一條ニ規定スル銀行業務ヲ營ムトキハ銀行法第十七條ニ依リ處罰セラルベシ但シ兌換業ハ此ノ限ニ在ラス右知照スベシ添附書類ハ留存ス此ニ令ス  
康德元年十月十七日 財政部大臣 熙 洽

指 令

財政部指令第二五〇號  
興和盛源記營業主楊煥魁ニ令ス  
銀行營業繼續許可申請ノ件  
康德元年六月三十日附ヲ以テ提出ニ係ル其ノ號銀行營業繼續許可申請ノ件ハ當部ニ於テ審査ノ結果其ノ號ハ銀行業ヲ營ムニ不適當ト認ムルヲ以テ茲ニ之ヲ却下ス依テ其ノ號ハ爾後銀行法第一條ニ規定スル銀行業務ヲ營ムトキハ銀行法第十七條ニ依リ處罰セラルベシ但シ兌換業ハ此ノ限ニ在ラス右知照スベシ添附書類ハ留存ス此ニ令ス  
康德元年十月十七日 財政部大臣 熙 洽

財政部指令第二五二號  
瀧源發當營業主馬心ニ令ス  
銀行營業繼續許可申請ノ件  
康德元年六月三十日附ヲ以テ提出ニ係ル其ノ號銀行營業繼續許可申請ノ件ハ當部ニ於テ審査ノ結果其ノ號ハ銀行業ヲ營ムニ不適當ト認ムルヲ以テ茲ニ之ヲ却下ス依テ其ノ號ハ爾後銀行法第一條ニ規定スル銀行業務ヲ營ムトキハ銀行法第十七條ニ依リ處罰セラルベシ但シ兌換業ハ此ノ限ニ在ラス右知照スベシ添附書類ハ留存ス此ニ令ス  
康德元年十月十七日 財政部大臣 熙 洽

營ムトキハ銀行法第十七條ニ依リ處罰セラルベシ但シ兌換業ハ此ノ限ニ在ラズ右知照スベシ添附書類ハ留存ス此ニ令ス  
康德元年十月十七日  
財政部大臣 熙 洽

財政部指令第二五三號

天增慶營業主周開儒ニ令ス

銀行營業繼續許可申請ノ件  
康德元年六月三十日附ヲ以テ提出ニ係ル其ノ號銀行營業繼續許可申請ノ件ハ當部ニ於テ審査ノ結果其ノ號ハ銀行營業ヲ營ムニ不適當ト認ムルヲ以テ茲ニ之ヲ却下ス依テ其ノ號ハ爾後銀行法第一條ニ規定スル銀行業務ヲ營ムトキハ銀行法第十七條ニ依リ處罰セラルベシ但シ兌換業ハ此ノ限ニ在ラズ右知照スベシ添附書類ハ留存ス此ニ令ス  
康德元年十月十七日  
財政部大臣 熙 洽

財政部指令第二五四號

增盛興營業主張振聲ニ令ス

銀行營業繼續許可申請ノ件  
康德元年六月三十日附ヲ以テ提出ニ係ル其ノ號銀行營業繼續許可申請ノ件ハ當部ニ於テ審査ノ結果其ノ號ハ銀行營業ヲ營ムニ不適當ト認ムルヲ以テ茲ニ之ヲ却下ス依テ其ノ號ハ爾後銀行法第一條ニ規定スル銀行業務ヲ營ムトキハ銀行法第十七條ニ依リ處罰セラルベシ但シ兌換業ハ此ノ限ニ在ラズ右知照スベシ添附書類ハ留存ス此ニ令ス  
康德元年十月十七日  
財政部大臣 熙 洽

在ラズ右知照スベシ添附書類ハ留存ス此ニ令ス  
康德元年十月十七日  
財政部大臣 熙 洽

財政部指令第二五五號

同昌盛營業主賈慶雨ニ令ス

銀行營業繼續許可申請ノ件  
康德元年六月三十日附ヲ以テ提出ニ係ル其ノ號銀行營業繼續許可申請ノ件ハ當部ニ於テ審査ノ結果其ノ號ハ銀行營業ヲ營ムニ不適當ト認ムルヲ以テ茲ニ之ヲ却下ス依テ其ノ號ハ爾後銀行法第一條ニ規定スル銀行業務ヲ營ムトキハ銀行法第十七條ニ依リ處罰セラルベシ但シ兌換業ハ此ノ限ニ在ラズ右知照スベシ添附書類ハ留存ス此ニ令ス  
康德元年十月十七日  
財政部大臣 熙 洽

財政部指令第二五六號

德泉當營業主趙振辰ニ令ス

銀行營業繼續許可申請ノ件  
康德元年六月三十日附ヲ以テ提出ニ係ル其ノ號銀行營業繼續許可申請ノ件ハ當部ニ於テ審査ノ結果其ノ號ハ銀行營業ヲ營ムニ不適當ト認ムルヲ以テ茲ニ之ヲ却下ス依テ其ノ號ハ爾後銀行法第一條ニ規定スル銀行業務ヲ營ムトキハ銀行法第十七條ニ依リ處罰セラルベシ但シ兌換業ハ此ノ限ニ在ラズ右知照スベシ添附書類ハ留存ス此ニ令ス  
康德元年十月十七日  
財政部大臣 熙 洽

財政部指令第二五七號

巨興錢營業主陳耀文ニ令ス

銀行營業繼續許可申請ノ件  
康德元年六月三十日附ヲ以テ提出ニ係ル其ノ號銀行營業繼續許可申請ノ件ハ當部ニ於テ審査ノ結果其ノ號ハ銀行營業ヲ營ムニ不適當ト認ムルヲ以テ茲ニ之ヲ却下ス依テ其ノ號ハ爾後銀行法第一條ニ規定スル銀行業務ヲ營ムトキハ銀行法第十七條ニ依リ處罰セラルベシ但シ兌換業ハ此ノ限ニ在ラズ右知照スベシ添附書類ハ留存ス此ニ令ス  
康德元年十月十七日  
財政部大臣 熙 洽

財政部指令第二五八號

大義恆營業主孫文明ニ令ス

銀行營業繼續許可申請ノ件  
康德元年六月三十日附ヲ以テ提出ニ係ル其ノ號銀行營業繼續許可申請ノ件ハ當部ニ於テ審査ノ結果其ノ號ハ銀行營業ヲ營ムニ不適當ト認ムルヲ以テ茲ニ之ヲ却下ス依テ其ノ號ハ爾後銀行法第一條ニ規定スル銀行業務ヲ營ムトキハ銀行法第十七條ニ依リ處罰セラルベシ但シ兌換業ハ此ノ限ニ在ラズ右知照スベシ添附書類ハ留存ス此ニ令ス  
康德元年十月十七日  
財政部大臣 熙 洽

財政部指令第二五九號

永發東營業主郭誠修ニ令ス

銀行營業繼續許可申請ノ件

政府公報日誌 第九十號 康德元年十月十九日 金曜日

彙報

官署事項

○官吏出張  
●文教部事務官、一條林治、高等師範學校教室及宿舍ノ整備ノ爲、自十月十七日至十月二十一日、吉林へ出張

●國道局副局長、孔世培、土地買收事務打合せ及視察ノ爲、自十月十七日迄十月二十七日、奉天、承德、古北口へ出張

○警察事項

●中央警察學校本科

中央警察學校ニ於テ十月二日第三期本科生ノ卒業セシ者ノ氏名左ノ如シ

(註 氏名ノ上ノ數字ハ席次トス)

- |          |         |         |           |         |
|----------|---------|---------|-----------|---------|
| 1 李振國    | 2 劉光甲   | 3 鄭增業   | 4 車恩慶     | 5 王漢恩   |
| 6 吳春霖    | 7 陳正光   | 8 于樹屏   | 9 田雨農     | 10 王鳳新  |
| 11 趙寶麟   | 12 吳國政  | 13 王浩恩  | 14 李惠川    | 15 鄭國輝  |
| 16 李德明   | 17 白宗錦  | 18 吳廣志  | 19 苗萬青    | 20 苗昌年  |
| 21 高炳和   | 22 裴煥英  | 23 胡玉路  | 24 孟祥大    | 25 馮煥勳  |
| 26 關 銳   | 27 戚慶元  | 28 王長庚  | 29 王殿甲    | 30 趙國義  |
| 31 尹桂山   | 32 溫希誠  | 33 曹星北  | 34 符寶珍    | 35 呂景奇  |
| 36 孫佩珊   | 37 史道微  | 38 王世勛  | 39 那木四來   | 40 姜尚陽  |
| 41 關鵬飛   | 42 關世鐸  | 43 朱德懋  | 44 李樹魁    | 45 柴萬芳  |
| 46 宋恩嘉   | 47 邢國藩  | 48 何雙興  | 49 楊紹先    | 50 冬子元  |
| 51 樂殿甲   | 52 溫繼唐  | 53 徐有民  | 54 唐福澤    | 55 李慶祺  |
| 56 袁巧瑜   | 57 龍 躍  | 58 陳子良  | 59 梅積中    | 60 王君謀  |
| 61 王書春   | 62 溫常德  | 63 張新川  | 64 王繼川    | 65 齊玉順  |
| 66 劉經武   | 67 高志元  | 68 張占奎  | 69 黃寶川    | 70 李緒康  |
| 71 賈 斌   | 72 白星魁  | 73 原康文  | 74 馮道修    | 75 周祥家  |
| 76 肅雨川   | 77 齊仲三  | 78 朱秀彬  | 79 鄭國儲    | 80 趙樹楷  |
| 81 劉鏡淵   | 82 韓王崑  | 83 高樹中  | 84 李永春    | 85 劉清堂  |
| 86 曲新傳   | 87 于慶遠  | 88 趙 弊  | 89 鄭毓升    | 90 符格喜  |
| 91 朱佩珩   | 92 劉 山  | 93 郭文彩  | 94 華連春    | 95 特古斯  |
| 96 呂寶興   | 97 李光武  | 98 李紹葵  | 99 高賢同    | 100 關致和 |
| 101 關恩溥  | 102 郭慶城 | 103 張連福 | 104 王龍石   | 105 楊竹林 |
| 106 崔錫廷  | 107 關鳳瑛 | 108 卜樹霖 | 109 劉文喜   | 110 李家第 |
| 111 潘國璋  | 112 吳在兆 | 113 邢德鄰 | 114 汪子元   | 115 鄭鴻富 |
| 116 射桂林  | 117 石壽山 | 118 劉宇安 | 119 傅顯廷   | 120 徐吟濤 |
| 121 張雲昇  | 122 戴致鳴 | 123 葛炳編 | 124 許長嘉   | 125 呂 剛 |
| 126 劉鵬凌  | 127 蔡運模 | 128 林慶福 | 129 史耀宗   | 130 萬世魁 |
| 131 呂振江  | 132 胡如庸 | 133 學順阿 | 134 鄭文彬   | 135 蔣瑞麟 |
| 136 博音都令 | 137 韋耀東 | 138 關汝衡 | 139 趙隆泰   | 140 李雨樹 |
| 141 張國威  | 142 鄭敬孚 | 143 王振興 | 144 張國威   | 145 傅德俊 |
| 146 史連科  | 147 裴壽山 | 148 傅育民 | 149 李純一   | 150 康 青 |
| 151 勝光榮  | 152 孫忠恕 | 153 勝金輝 | 154 吉木彦扎布 | 155 白連陞 |
| 156 王寶衡  | 157 關峻山 | 158 孫偉煥 | 159 拉喜桑佈  | 160 王政國 |
| 161 金詒毅  | 162 趙任權 | 163 關星魁 | 164 王樹德   | 165 關德俊 |
| 166 張念喬  | 167 范文濤 | 168 劉國有 | 169 楊永泉   | 170 趙壯威 |
| 171 關 祿  | 172 趙玉祥 | 173 周不智 | 174 楊鳳岐   | 175 張敬堯 |
| 176 李景清  | 177 陸廷相 | 178 邱文祥 | 179 韓紹文   | 180 汪益月 |
| 181 劉錫斌  | 182 張子榮 | 183 張鳳海 | 184 許慶賢   | 185 李興閣 |

第三種郵便物認可

第三種郵便物認可

- |          |         |         |         |         |
|----------|---------|---------|---------|---------|
| 186 吳 會  | 187 唐玉賓 | 188 王殿福 | 189 高書亭 | 190 崔天元 |
| 191 馮大鵬  | 192 楊萬林 | 193 徐靜宜 | 194 張人鐸 | 195 溫占清 |
| 196 鄭惠芸  | 197 楊勳誠 | 198 劉長富 | 199 吳國棟 | 200 王克久 |
| 201 那遜蒙和 | 202 唐際林 | 203 蕭汝洲 | 204 韓守忠 | 205 田寶恩 |
| 206 武賀斌  | 207 張效魁 |         |         |         |

●商工事項

○北支ニ於ケル外國麵粉輸入ノ激減

(康德元年十月九日、外交部通商司調査・駐古北口辦事處報告)

北支ニ於ケル麵粉ノ需要ハ夥シキモノニシテ中流以上ノ住民ノ殆ド全部ハ麵粉ヲ常食トシテ居リ其ノ一箇年間ノ消費量ハ六百萬擔乃至七百萬擔ト見ラレ其ノ内約四割方ハ加察院、日本、米國、濰州方面ヨリ輸入サル然ルニ昨年五月日支互惠條約滿期後並ニ同年十二月ノ二回ニ約三倍ニ及ブ關稅ノ引上ゲアリ爲ニ日本品ヲ始メ外國品ハ依ニ就テ特稅トモ七十仙前後ノ課稅ヲ見ルコトトナリ到底市場價格ニ引合ハズ以後外國品ノ新規輸入ハ全ク杜絶ノ狀態ニ陥レリ、即チ

一九二九年ノ外國麵粉輸入量ハ五百三十一萬七千六百五十四擔(天津)ノ如キ未曾有ノ記録ヲ作レルニ反シ昨年ハ五月ノ關稅改正迄ヲ主トシ總輸入量百六十一萬擔ニシテ其ノ内日本品ハ僅カニ三十六萬擔ノ激減振ヲ示シ更ニ今年上半期ニ至リテハ外國品一萬一千擔内日本品ハ單ニ五千擔ノ激減ヲ示セリコノ五千擔ノ麵粉ハ極メテ優良ナル品物ニシテ

政府公報日誌 第九十號 康德元年十月十九日 金曜日

支那ニ於テ生産サレザルモノニ付辛フジテ輸入サレ居ルニ過ギズトノコトナリ

斯クテ北支ノミニ於テ年額二千五百萬弗乃至三千萬弗ノ輸入ヲ見タリシ外國麵粉方全然杜絶セルガ爲メ上海ニ於ケル製粉工場ハ全馬力ヲ擧ゲテ生産ニ從事シ從來三百萬擔前後ノ北支移出ヲ行ヒ居リシモノガ昨年ヨリ一躍五百萬擔以上ノ移出ヲ行フニ至リ又天津ニ於ケル製粉工場モ工場經營不備ナガラ相當數量ノ生産ヲナシ居レリ(一箇月平均五十萬袋内外)

以上ノ如ク外國品ノ輸入杜絶ニテ地方住民ヘノ供給充分ナラザル爲近時奧地方面ニ於テ舊式工場ニ依ル製粉事業弗々復活シ居ル有様ニテ今後關稅ノ引下ヲ見ザル限り外國麵粉ハ永遠ニ支那市場ニ進出困難ナルベシト謂ハル

●觀象事項

○滿洲觀象日報

●十月十七日午前十一時觀測成績 (中央觀象臺調査)

地名	氣壓(度)	氣溫(度)	風向	風速(度)	雲量(度)	天候
旅順	760.5	16.0	北西	1.5	1	快晴
大連	760.0	15.5	北西	1.5	1	快晴
瀋陽	760.0	15.5	北西	1.5	1	快晴
長春	760.0	15.5	北西	1.5	1	快晴
吉林	760.0	15.5	北西	1.5	1	快晴
齊齊哈爾	760.0	15.5	北西	1.5	1	快晴
哈爾濱	760.0	15.5	北西	1.5	1	快晴
滿洲里	760.0	15.5	北西	1.5	1	快晴
海拉爾	760.0	15.5	北西	1.5	1	快晴
張家口	760.0	15.5	北西	1.5	1	快晴
歸綏	760.0	15.5	北西	1.5	1	快晴
包頭	760.0	15.5	北西	1.5	1	快晴
太原	760.0	15.5	北西	1.5	1	快晴
西安	760.0	15.5	北西	1.5	1	快晴
蘭州	760.0	15.5	北西	1.5	1	快晴
成都	760.0	15.5	北西	1.5	1	快晴
昆明	760.0	15.5	北西	1.5	1	快晴
貴陽	760.0	15.5	北西	1.5	1	快晴
重慶	760.0	15.5	北西	1.5	1	快晴
梧州	760.0	15.5	北西	1.5	1	快晴
柳州	760.0	15.5	北西	1.5	1	快晴
南寧	760.0	15.5	北西	1.5	1	快晴
海口	760.0	15.5	北西	1.5	1	快晴
廣州	760.0	15.5	北西	1.5	1	快晴
香港	760.0	15.5	北西	1.5	1	快晴
汕頭	760.0	15.5	北西	1.5	1	快晴
廈門	760.0	15.5	北西	1.5	1	快晴
福州	760.0	15.5	北西	1.5	1	快晴
寧波	760.0	15.5	北西	1.5	1	快晴
溫州	760.0	15.5	北西	1.5	1	快晴
台州	760.0	15.5	北西	1.5	1	快晴
紹興	760.0	15.5	北西	1.5	1	快晴
嘉興	760.0	15.5	北西	1.5	1	快晴
杭州	760.0	15.5	北西	1.5	1	快晴
寧波	760.0	15.5	北西	1.5	1	快晴
溫州	760.0	15.5	北西	1.5	1	快晴
台州	760.0	15.5	北西	1.5	1	快晴
紹興	760.0	15.5	北西	1.5	1	快晴
嘉興	760.0	15.5	北西	1.5	1	快晴
杭州	760.0	15.5	北西	1.5	1	快晴



り税捐局ニ於テ之ヲ交換ス  
代賣人前項ノ規定ニ依リ收入印紙ノ交換ヲ受ケントスルトキハ第七號  
様式ノ請求書ヲ其ノ賣渡ヲ受ケタル税捐局ニ提出スベシ  
第十五條 代賣人左ノ各號ノ一ニ該當スルトキハ稅務監督署長其ノ指定  
ヲ取消スコトヲ得

- 一 收入印紙ノ額面金額ヲ増減シテ賣捌ヲ爲シタルトキ
  - 二 代賣所以外ノ場所ニ於テ收入印紙ヲ賣捌キタルトキ
  - 三 正當ノ事由ナクシテ收入印紙ノ賣捌ヲ拒絶シタルトキ
  - 四 本令ノ規定ニ違反シ又ハ不都合ノ所爲アリタルトキ
- 第十六條 代賣人前條ノ規定ニ依リ指定ノ取消ヲ受ケタルトキハ直チニ  
收入印紙代賣人指定證ヲ稅務監督署長ニ返納スベシ  
第十七條 本令ニ依リ稅務監督署長ニ提出スベキ書類ハ各二通ヲ作成シ  
收入印紙ノ賣渡ヲ受クベキ税捐局ヲ經山シテ之ヲ提出スベシ

附 則  
本令ハ康徳元年十一月一日ヨリ之ヲ施行ス

(第一號様式)

收入印紙代賣人指定申請書

原籍地	
現住所	
職 業	
氏名又ハ名稱	
生 年 月 日	

第三種郵便物認可

代賣所ノ位置	
賣渡ヲ受クベキ税捐局	
印 鑑	

右收入印紙ノ代賣ヲ致度ニ付指定相成度此段申請ス  
康徳 年 月 日  
氏名又ハ名稱 ㊦

何々稅務監督署長殿

(第二號様式)

收入印紙代賣人指定證

指 定 番 號	
原 籍 地	
現 住 所	
代賣人氏名又ハ名稱	
生 年 月 日	
代賣所ノ位置	
賣 渡 税 捐 局	

康徳 年 月 日  
署 印

何々稅務監督署

(第三號様式)

收入印紙代賣所移轉許可申請書

指定年月日及番號	
代賣所ノ位置	
移轉セントスル位置	
移 轉 ノ 事 由	

右ノ通代賣所ヲ移轉致度ニ付御許可相成度此段申請ス  
康徳 年 月 日

住 所

代賣人 氏名又ハ名稱 ㊦

何々稅務監督署長殿

(第四號様式)

收入印紙代賣人氏名變更申請書

指定年月日及番號	
代賣所ノ位置	
舊住所(氏名、名稱、印鑑)	
新住所(氏名、名稱、印鑑)	

右ノ通變更シタルニ付此段申請ス  
康徳 年 月 日

政府公報日誌 第百九十一號 康徳元年十月二十日 土曜日

住 所

代賣人 氏名又ハ名稱 ㊦

何々稅務監督署長殿

(第五號様式)

收入印紙代賣人廢止申請書

指定年月日及番號	
代賣所ノ位置	
廢 止 年 月 日	

右申告ス  
康徳 年 月 日

住 所

代賣人 氏名又ハ名稱 ㊦

何々稅務監督署長殿

(第六號様式)

收入印紙賣渡請求書

種 類	枚 數	額 面 金 額	賣渡ヲ受クベキ代金

右賣渡相受度此段請求ス  
康徳 年 月 日

何々稅捐局長殿

代賣所ノ位置

代賣人 氏名又ハ名稱 ㊦

(第七號樣式)

收入印紙交換請求書

交換ヲ求ムベキ收入印紙	交付ヲ受クベキ收入印紙
種類	種類
枚數	枚數
額面金額	額面金額
計	計

右ノ通收入印紙交換相成度此段請求ス

康德 年 月 日

代賣所ノ位置

代賣人 氏名又ハ名稱 ㊦

何々稅捐局長殿

### 任免及指敍

財政部事務官兼文部部事務官 中原 濟

陞敍薦任二等

康德元年八月三十日

香 月 央

任國務院總務廳屬官敍委任三等

康德元年九月一日

任監察院屬官敍委任三等

康德元年十月一日

樋口 善基

推事 西村 義太郎

轉任司法部法學校教授敍前任二等

康德元年十月十六日

吳 燕 紹

任高等師範學校教授敍薦任二等

轉任高等師範學校助教授敍薦任七等

黑龍江省公署屬官

任高等師範學校助教授敍薦任七等

康德元年十月十七日

王 秀 英

(各通)

扎魯特左翼旗屬官兼

扎魯特右翼旗屬官

東科前旗屬官

敍委任一等

林西縣屬官

西科前旗屬官

同

東科中旗屬官

同

東科後旗屬官

開魯縣屬官

布特哈旗屬官

後 藤 末 人  
根 本 龍 太 郎  
竹 村 茂 昭  
土 屋 定 國  
岡 直 義  
岩 滿 三 七 男  
緒 方 秀 夫  
石 橋 重 三 郎  
田 中 正 忠

第三種郵便物認可

布特哈旗屬官 山根 順太郎

敍委任三等

康德元年七月一日

財政部事務官 中 原 濟

給二級俸

康德元年八月三十日

國務院總務廳屬官 香 月 央

給七級俸

國務院總務廳恩賞處勤務ヲ命ズ

康德元年九月一日

監察院屬官 樋 口 善 基

給八級俸

監察院審計部勤務ヲ命ズ

康德元年十月一日

中央觀象臺長 後 藤 一 郎

給二級俸

康德元年十月八日

司法部法學校教授 西 村 義 太 郎

給三級俸

康德元年十月十六日

高等師範學校教授 吳 燕 紹

給三級俸

高等師範學校助教授 傅 士 俊

給八級俸

高等師範學校助教授 王 秀 英

給九級俸

康德元年十月十七日

扎魯特左翼旗屬官 後 藤 末 人

扎魯特右翼旗屬官

給五級俸

東科前旗屬官 根 本 龍 太 郎

給七級俸

林西縣屬官 竹 村 茂 昭

(各通)

布特哈旗屬官 田 中 正 忠

西科前旗屬官 岡 直 義

東科中旗屬官 岩 滿 三 七 男

給八級俸

布特哈旗屬官 山 根 順 太 郎

西科前旗屬官 土 屋 定 國

東科中旗屬官 岩 松 武

東科後旗屬官 緒 方 秀 夫

開魯縣屬官 石 橋 重 三 郎

給九級俸

康德元年七月一日

財政部事務官兼文部部事務官 中 原 濟

依願免本官並兼官

康德元年八月三十一日

### 訓令

#### 熱河省公署訓令第一九二八號

各縣公署ニ令ス

士ハ四民ノ首ニシテ黎倫ノ表率トナルベキモノト風端ナレバ風俗正シク廉恥尙バレテ禮教興ル學校ハ青年ヲ陶冶スル所ニシテ校風ノ良否ハ關係至ツテ重要ナリ近來世風日ニ下リ競ツテ新奇ヲ尚ビ一般青年流行ニ後レノコトヲ恐レ奇裝異服シテ街市ヲ徘徊ス若シ取締ヲ加ヘザレバ將ニ人心世道ノ變ヲ貽サン本省ハ邊隅ノ地ニ處シ交通梗阻ナルニ因リ不良ノ潮流ハ尙ホ未ダ深ク入ラザルヲ以テ至急ニ微ヲ防ギ漸ヲ杜ギ以テ士風ヲ敦クスベキナリ茲ニ左記ノ通規定數項ヲ設ケ夫々令達スルニ付貴縣ハ遵照ノ上所属各學校ニ轉令シ一體ニ遵照セシムベシ此ニ令ス

#### 記

- 一 教職員ハ校外ニ在ルヲ論ゼズ均シク言行ヲ慎ミ學問ヲ研究シ道徳ヲ崇尚シ以テ學生ノ模範社會ノ師表タルベシ
- 二 男女學生ハ奇裝異服ヲナシ胸部脚部ヲ露出スルヲ得ズ
- 三 中等以下ノ學校ノ男生ハ一概ニ頭髮ヲ長クスルヲ得ズ
- 四 各校ノ學生ハ飲酒喫煙スルヲ得ズ
- 五 女學生ハ束胸及共ノ他不良ノ陋習ヲ革除シ以テ身心ノ發育ヲ期スベシ
- 六 各校ハ校章ヲ制定シ學生ニ分配佩用セシメ以テ識別ニ資スベシ(校章ノ樣式ハ呈報スベシ)

康德元年十月十五日

熱河省督辦公署  
兼省省長職務

張海鵬

### 彙報

#### 官吏出張

- 交通部理事官、松岡三雄、哈爾濱航政局及郵政管理局ト事務打合せノ爲、自十月十七日至十月二十一日、哈爾濱へ出張
- 交通部理事官、浦島善久衛、郵政管理局ト事務打合せノ爲、自十月十七日至十月二十一日、哈爾濱へ出張
- 交通部事務官、金九德重、郵政管理局ト事務打合せノ爲、自十月十八日至十月二十日、奉天へ出張
- 馬政局顧問、濱田陽兒、種馬配當検査員ニ奉天國立賽馬場落成式參列ノ爲、自十月十六日至十月二十日、大連、奉天へ出張
- 馬政局技佐、重田恆輔、種馬視察員ニ奉天國立賽馬場落成式出席ノ爲、自十月十六日至十月二十日、大連、奉天へ出張
- 馬政局馬政官、金子嘉一、事務打合せノ爲、自十月十七日至十月十九日、哈爾濱へ出張

#### 商工事項

- 熱河省公署實業廳農林科長、江海澄、實業部ト事務打合せノ爲、自十月十三日至十月二十六日、新京へ出張
- 熱河省公署總務廳財務科長、原田孝一、民政部ト事務打合せノ爲、自十月十五日至十月二十四日、新京へ出張
- 鹽口ニ於ケル油坊工業 (康德元年九月二十九日、外交部通商司調查・駐營口辦事處報告)

#### 油坊

#### 第三種郵便物認可

油坊名	所在地	創立年月	組織	出資者	種類	台數	豆箱	豆油	每日ノ生産能力
益記	西三道	大同元年	組合	公登鎮	水壓式	2	2,000枚	2,000斤	2,000
世昌德	西北街	民國三年	個人	王仲義	同	2	1,100	1,200	1,200
振德興	老道	民國二年	個人	劉雲英	同	1	1,200	1,200	1,200
東永茂	東三道	光緒三十三年	個人	潘玉山	同	2	1,300	1,300	1,300
日新昌	同	民國三年	合資	趙顯五	同	2	1,000	1,000	1,000
厚慶合	東大街	同	同	劉鐵侯	同	1	1,100	1,000	1,000
興慶東	老道	同	同	楊文江	同	1	1,200	1,200	1,200
興慶長	東三道	同	個人	郁祥麟	同	1	1,200	1,200	1,200
永和祥	東大街	同	合資	孫新甫	同	1	1,200	1,200	1,200
裕興盛	老道	同	同	孫新甫	同	1	1,200	1,200	1,200
興源長	西三道	同	個人	楊春熙	同	1	1,200	1,200	1,200
新茂興	東三道	同	個人	楊春熙	同	1	1,200	1,200	1,200
振慶生	老道	同	合資	王翰生	同	1	1,200	1,200	1,200
永和和	西大街	同	個人	夏國性	同	1	1,200	1,200	1,200
玉盛發	東大街	同	個人	張茂亭	同	1	1,000	1,000	1,000
興茂福	西三道	同	同	王季榮	同	1	1,200	1,200	1,200
永昌興	同	同	同	鄭幼珍	同	1	1,200	1,200	1,200
(以上大規模製造) (合計)									
源成興	通馬門	民國三年	合資	李紹堂	水壓式	2	1,000	1,000	1,000
東記號	小水昌	同	個人	孫祥堂	螺旋式	1	1,000	1,000	1,000

政府公報日課 第百九十一號

康德元年十月二十日 土曜日

新茂興 重慶街 民國三年 個人 螺旋式 1,200 2,000  
 振慶生 北大街 同 同 同 1,200 2,000  
 振慶生 北大街 同 同 同 1,200 2,000  
 (以上小型製造) (合計)

△大規模  
 油坊別 二月 三月 四月 五月 六月 七月  
 益記 1,200 1,200 1,200 1,200 1,200 1,200  
 世昌德 1,100 1,100 1,100 1,100 1,100 1,100  
 振德興 1,200 1,200 1,200 1,200 1,200 1,200  
 東永茂 1,300 1,300 1,300 1,300 1,300 1,300  
 日新昌 1,000 1,000 1,000 1,000 1,000 1,000  
 厚慶合 1,100 1,100 1,100 1,100 1,100 1,100  
 興慶東 1,200 1,200 1,200 1,200 1,200 1,200  
 興慶長 1,200 1,200 1,200 1,200 1,200 1,200  
 永和祥 1,200 1,200 1,200 1,200 1,200 1,200  
 裕興盛 1,200 1,200 1,200 1,200 1,200 1,200  
 興源長 1,200 1,200 1,200 1,200 1,200 1,200  
 新茂興 1,200 1,200 1,200 1,200 1,200 1,200  
 振慶生 1,200 1,200 1,200 1,200 1,200 1,200  
 永和和 1,200 1,200 1,200 1,200 1,200 1,200  
 玉盛發 1,000 1,000 1,000 1,000 1,000 1,000  
 興茂福 1,200 1,200 1,200 1,200 1,200 1,200  
 永昌興 1,200 1,200 1,200 1,200 1,200 1,200  
 計 1,200 1,200 1,200 1,200 1,200 1,200

昨大同二年度(一九三三年)ニ於ケル各油坊ノ月別豆油及豆粕製造高  
 左ノ如シ(滿蒙會議所資料ニ據ル)

(一) 豆粕(單位枚)

油坊別 二月 三月 四月 五月 六月 七月  
 益記 1,200 1,200 1,200 1,200 1,200 1,200  
 世昌德 1,100 1,100 1,100 1,100 1,100 1,100  
 振德興 1,200 1,200 1,200 1,200 1,200 1,200  
 東永茂 1,300 1,300 1,300 1,300 1,300 1,300  
 日新昌 1,000 1,000 1,000 1,000 1,000 1,000  
 厚慶合 1,100 1,100 1,100 1,100 1,100 1,100  
 興慶東 1,200 1,200 1,200 1,200 1,200 1,200  
 興慶長 1,200 1,200 1,200 1,200 1,200 1,200  
 永和祥 1,200 1,200 1,200 1,200 1,200 1,200  
 裕興盛 1,200 1,200 1,200 1,200 1,200 1,200  
 興源長 1,200 1,200 1,200 1,200 1,200 1,200  
 新茂興 1,200 1,200 1,200 1,200 1,200 1,200  
 振慶生 1,200 1,200 1,200 1,200 1,200 1,200  
 永和和 1,200 1,200 1,200 1,200 1,200 1,200  
 玉盛發 1,000 1,000 1,000 1,000 1,000 1,000  
 興茂福 1,200 1,200 1,200 1,200 1,200 1,200  
 永昌興 1,200 1,200 1,200 1,200 1,200 1,200  
 計 1,200 1,200 1,200 1,200 1,200 1,200





發/月	計	青	大	錦	北	陽	池	大	鐵	馮	郭	芳	環	八	新	興	七	黑	通	彰	新	石	
別	別	子	山	縣	縣	縣	縣	縣	縣	縣	縣	縣	縣	縣	縣	縣	縣	縣	縣	縣	縣	縣	縣
七月	...	...	...	...	...	...	...	...	...	...	...	...	...	...	...	...	...	...	...	...	...	...	...
八月	...	...	...	...	...	...	...	...	...	...	...	...	...	...	...	...	...	...	...	...	...	...	...
九月	...	...	...	...	...	...	...	...	...	...	...	...	...	...	...	...	...	...	...	...	...	...	...
十月	...	...	...	...	...	...	...	...	...	...	...	...	...	...	...	...	...	...	...	...	...	...	...
十一月	...	...	...	...	...	...	...	...	...	...	...	...	...	...	...	...	...	...	...	...	...	...	...
十二月	...	...	...	...	...	...	...	...	...	...	...	...	...	...	...	...	...	...	...	...	...	...	...
計	...	...	...	...	...	...	...	...	...	...	...	...	...	...	...	...	...	...	...	...	...	...	...

第三種郵便物認可

發/月	計	青	大	錦	北	陽	池	大	鐵	馮	郭	芳	環	八	新	興	七	黑	通	彰	新	石	
別	別	子	山	縣	縣	縣	縣	縣	縣	縣	縣	縣	縣	縣	縣	縣	縣	縣	縣	縣	縣	縣	縣
七月	...	...	...	...	...	...	...	...	...	...	...	...	...	...	...	...	...	...	...	...	...	...	...
八月	...	...	...	...	...	...	...	...	...	...	...	...	...	...	...	...	...	...	...	...	...	...	...
九月	...	...	...	...	...	...	...	...	...	...	...	...	...	...	...	...	...	...	...	...	...	...	...
十月	...	...	...	...	...	...	...	...	...	...	...	...	...	...	...	...	...	...	...	...	...	...	...
十一月	...	...	...	...	...	...	...	...	...	...	...	...	...	...	...	...	...	...	...	...	...	...	...
十二月	...	...	...	...	...	...	...	...	...	...	...	...	...	...	...	...	...	...	...	...	...	...	...
計	...	...	...	...	...	...	...	...	...	...	...	...	...	...	...	...	...	...	...	...	...	...	...

發送ハ馬車舟運及鐵道ニ依ルモノ前二者ハ適確ナル資料ナク茲ニハ鐵道ニ依ルモノニ付見ルニ...

奉天七剩餘ヲ占メ關東州ニ剩餘共ノ他一割ニシテ何レモ近距離ニ限ラル

奉天七剩餘ヲ占メ關東州ニ剩餘共ノ他一割ニシテ何レモ近距離ニ限ラル	滿鐵線及奉天線ニ依リ當地へ來集スルモノ及當地油坊製品ハ其ノ一部ヲ地場消費ニ向ケラレ又極小量ガ鐵道舟運馬車ニ依リ比較的距離ニ輸送セラルル外總テ海外へ輸出セラル	地場消費ハ當地油坊製品ノ小型及大型和ノ一萬枚内外方當地菜園肥料及家畜飼料トシテ消費セラレ豆油ノ地場消費量ハ年一萬二千匁餘ト推定セラル
一月	...	...
二月	...	...
三月	...	...
四月	...	...
五月	...	...
六月	...	...
七月	...	...
八月	...	...
九月	...	...
十月	...	...
十一月	...	...
十二月	...	...
計	...	...

最近五箇年間ノ豆油粕輸出量數ハ左ノ如シ(應)

對日輸出狀況	豆	粕	油
一九二九年	100000	100	...
一九三〇年	...	...	...
一九三一年	...	...	...
一九三二年	...	...	...
一九三三年	...	...	...

前年ノ如ク對日輸出ハ不振狀態ナルニ反シ對日輸出ハ一九三一年以降漸増ノ傾向ヲタル之ハ滿洲事變勃發ニ因リ軍需品タル硫安ノ價額急騰シ更ニ硫安輸入許可制ト相俟チ尙ホ昂騰ノ氣配ヲ示シタルニ之ニ反シ豆粕ハ原料安カラ漸落シ其ノ結果農村ノ窮境ニ拘ラズ肥料界ニ於テ有利ナル地位ヲ占メ之ガ需要ノ増大ヲ見タルナリ

年	豆		粕		油	
	數	量	數	量	數	量
一九二九年	6,600	1,000	1,000	1,000	1,000	1,000
一九三〇年	5,600	1,000	1,000	1,000	1,000	1,000
一九三一年	5,600	1,000	1,000	1,000	1,000	1,000
一九三二年	5,600	1,000	1,000	1,000	1,000	1,000
一九三三年	5,600	1,000	1,000	1,000	1,000	1,000

(一) 對日對支輸出關係

昨大同二年度豆粕輸出數量ハ二三八八七六噸ニシテ内日本向ハ九一、四一三噸支那向一四七、〇三八噸ニシテ全輸出量ニ於テ占ムル兩者ノ關係ハ前者三八%後者六二%ニシテ次表ニ見ルガ如ク例年對支輸出ハ六割乃至七割ト壓倒的優勢ヲ示シ當港輸出ハ一ニ對支輸出ノ消長ニ支配セラル

左ニ最近五箇年間ニ於ケル豆粕豆油輸出ノ對支對日ニ分チテ兩者ノ關係ヲ見ルニ(單位噸)

年	對日		對支		其他	
	數	量	數	量	數	量
一九二九年	6,600	1,000	1,000	1,000	1,000	1,000
一九三〇年	5,600	1,000	1,000	1,000	1,000	1,000
一九三一年	5,600	1,000	1,000	1,000	1,000	1,000
一九三二年	5,600	1,000	1,000	1,000	1,000	1,000
一九三三年	5,600	1,000	1,000	1,000	1,000	1,000

年	對日		對支		其他	
	數	量	數	量	數	量
一九二九年	6,600	1,000	1,000	1,000	1,000	1,000
一九三〇年	5,600	1,000	1,000	1,000	1,000	1,000
一九三一年	5,600	1,000	1,000	1,000	1,000	1,000
一九三二年	5,600	1,000	1,000	1,000	1,000	1,000
一九三三年	5,600	1,000	1,000	1,000	1,000	1,000

(二) 仕向地

當港經山輸出豆粕ハ如何ナル地方ヘ仕向ケラルルヤ大同元年及二年度數量ニ付之ヲ見ルニ左表ノ如シ(單位噸)

仕向地	豆		粕		油	
	數	量	數	量	數	量
大同	91,413	14,700	1,000	1,000	1,000	1,000
支那	147,038	23,300	1,000	1,000	1,000	1,000
其他	5,600	1,000	1,000	1,000	1,000	1,000

第三種郵便物認可

○滿洲觀察日報

十月十八日午前十一時觀測成績 (中央觀象臺觀者)

項目	觀測結果
氣壓(種)	1003.1
氣壓(海)	1003.1
氣壓(陸)	1003.1
氣溫(種)	10.0
氣溫(海)	10.0
氣溫(陸)	10.0
濕度(種)	70
濕度(海)	70
濕度(陸)	70
風向	南南東
風速	1.5
雲量	1
日照	1
降水	0
霜	0
雪	0
霧	0
雷	0
雹	0
其他	0

○訂正

○第百六十二號(康德元年九月中)第一二三頁下段第六行「揚華」ハ「楊華」ノ報告誤

○同上、第一三三頁下段第二三行「高橋文雄」ハ「高橋文夫」ノ報告誤

○同上、第一三四頁下段第十一行「給七級俸(吉田藏人)」ハ「給七級俸」ノ報告誤(以上何レモ總務廳人事處報告主任)

○第百六十四號(康德元年九月中)第一九〇頁上段第十九行「給七級俸(盛長次郎)」ハ「給九級俸」ノ報告誤(總務廳人事處報告主任)

○第百九十號(康德元年十月中)第一三九頁下段、十三兩衣(官長及准尉官用)及十四兩衣(下士官及兵用)ノ樣式圖中「春面」ハ何レモ「背面」ノ報告誤(法制局報告主任)

○同上、第一四六頁下段、禁衛軍ノ圖

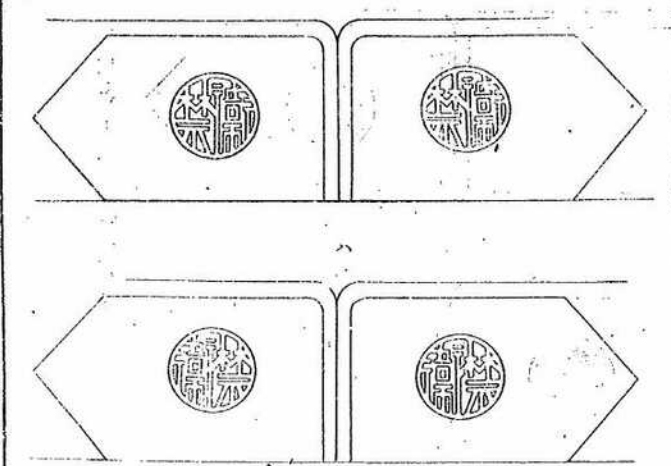

○同上、同頁同、禁衛軍團本部ノ圖

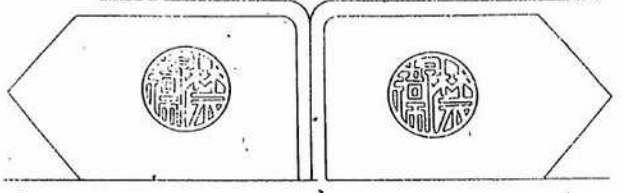
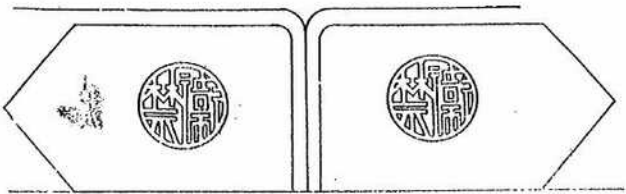

ノ誤植

○同上、第一四七頁上段、禁衛軍第一營ノ圖

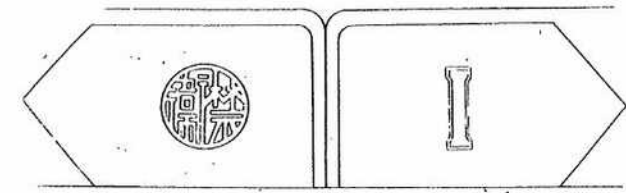
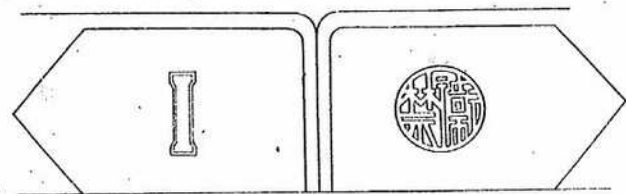

ノ誤植

第三種郵便物認可

公 告

●財政部公告

○産金買上價格ノ件

産金買上法ニ基ク産金買上價格左記ノ通決定ス

記

産金買上價格一瓦ニ付 國幣 三圓二角〇分

康德元年十月二十日

財 政 部

廣 告

●貨幣發行每週平均高表

自康德元年十月七日  
至同 十月十三日

貨幣發行高	一二五、四七五、三〇三・二七
紙 幣	一一三、五七四、一九四・七〇
準 備	六四、〇三〇、四二二・六五
保 證	四九、五四三、七八二・〇五
鑄 幣	一一、九〇一、一〇八・五七

康德元年十月十六日

滿洲中央銀行

政府公報日誌 第百九十一號 康德元年十月二十日 土曜日

民政部月刊

民政部月刊刊行ノ辭

本部ハ在來ノ「民政部半月刊」ノ内容ノ改善充實ヲ期シ康德元年九月ヨリ月刊ニ改メ同時ニ日滿兩文ヲ一冊ニ合輯シ以テ編輯上ノ合理化ヲ計ラントス  
江湖ノ御利用ヲ乞フ

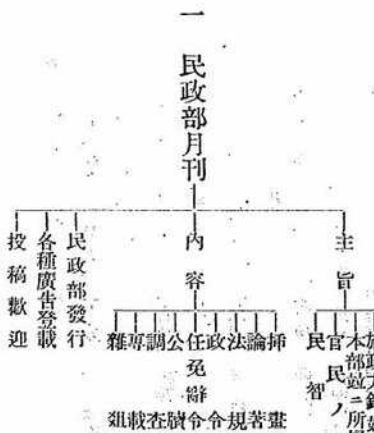

一定價表

定 價	郵 稅	內 國	外 國
一 部 國 幣 四 角	郵 一 五 分	郵 一 五 分	郵 一 五 分
一 箇 年 國 幣 四 圓 五 角	不 稅	不 稅	不 稅
要 年 份	不 稅	不 稅	不 稅

廣告料金

紙 面	一 箇 月
紙 一 頁	十 五 圓
普 通 半 頁	八 圓
普 通 一 四 分	五 圓













給二級俸	航政局技士	檜皮健
(各通)	航政局技士	阿部鐵藏
給三級俸	同	山中市之助
(各通)	航政局技士	小田原三郎
給八級俸	同	増田文次郎
給七級俸	航政局技士	田口辰次郎
給月俸八十五圓	航政局技士	大芝獅郎
(各通)	航政局技士	枡村養雄
給月俸百十五圓	同	吉原與一郎
給九級俸	航政局屬官	可兒才介
給六級俸	航政局屬官	美代清一郎
給月俸七十五圓	航政局屬官	岡崎捷七郎
給月俸八十五圓	航政局屬官	内山松次

給月俸九十五圓	航政局屬官	小濱氏典
給一級俸	航政局技士	楊崇燧
給三級俸	航政局技士	黃世信
(各通)	航政局技士	夏永亮
給四級俸	同	談福平
給六級俸	航政局技士	張家驊
給八級俸	航政局技士	張耀庭
(各通)	航政局屬官	楊蔭亭
給三級俸	同	朱靖培
給四級俸	航政局屬官	婁瑞建
給五級俸	航政局屬官	于治國
給六級俸	同	劉崇高
(各通)	航政局屬官	李芳宸

給九級俸	航政局屬官	富醇梓
給月俸七十五圓	航政局屬官	李興湯

發生地畜類別牝別發生頭數	死亡頭數	捕殺頭數	摘要
計			
累計			

### 訓令

民政部訓令第七六一號  
 奉 天 省 長 官 命  
 營口海邊警察隊長ニ命ス  
 營口海邊警察隊ト遼河水上警察局ハ共ニ營口ニ在リ其ノ管轄區域及管掌事項ハ密接不可分ノ關係アルヲ以テ之ヲ統制上從來營口海邊警察隊長ヲシテ遼河水上警察局長ヲ兼務セシメタリシモ局長ノ兼務制度ニテハ事務ノ完全ナル統制ヲ期シ難キ憾アルニ因リ遼河水上警察局長ハ本月二十日限り之ヲ廢止シ其ノ所管事項ハ營口海邊警察隊長ヲシテ掌理セシム依テ同局廢止ニ伴フ人事及事務ノ繼承ハ左記ニ依リ處理スベシ貴省長ハ右旨遵照スベシ此ニ命ス

附 表 式 一 通  
 康徳元年十月十六日  
 民政部大臣 斌 式 毅  
 代理部務次長 葆 康

狂犬病報告表 (何年何月分)  
 某省某縣特別市公署

民政部訓令第七六八號  
 奉 天 省 長 官 命  
 營口海邊警察隊長ニ命ス  
 營口海邊警察隊ト遼河水上警察局ハ共ニ營口ニ在リ其ノ管轄區域及管掌事項ハ密接不可分ノ關係アルヲ以テ之ヲ統制上從來營口海邊警察隊長ヲシテ遼河水上警察局長ヲ兼務セシメタリシモ局長ノ兼務制度ニテハ事務ノ完全ナル統制ヲ期シ難キ憾アルニ因リ遼河水上警察局長ハ本月二十日限り之ヲ廢止シ其ノ所管事項ハ營口海邊警察隊長ヲシテ掌理セシム依テ同局廢止ニ伴フ人事及事務ノ繼承ハ左記ニ依リ處理スベシ貴省長ハ右旨遵照スベシ此ニ命ス

記  
 一 遼河水上警察局長ハ營口海邊警察隊長ニ轉屬セシム  
 二 遼河水上警察局長ノ事務及所屬建物其ノ他ノ施設物品ハ營口海邊警察隊長ニ移管スベシ

三 前項ノ引續ヲ了シタルトキハ其ノ結果ヲ報告スベシ  
康徳元年十月十七日

民政部大臣 臧 式 毅  
代理部務次長 蔭 康

### 佈告

交通部佈告第七八號  
左記放送無線電話施設ヲ許可セリ

交通部大臣 丁 鑑 修

康徳元年十月二十二日

#### 記

- 一 施設者名 滿洲電信電話株式會社
- 一 施設ノ名稱 新京放送局
- 一 機器裝置場所 演奏所 新京中央電話局内
- 一 放送所 寬城子送信所
- 一 受信所 孟家屯受信所
- 一 呼出名稱 新京放送局
- 一 呼出符號 M T C Y
- 一 空中線電力 一〇〇キロワット
- 一 使用電波ノ型式及周波數 A<sub>3</sub> 五六〇キロサイクル
- 一 放送時間 自六時至二十二時
- 一 放送事項 (一) 報道 氣象、天氣豫報、日用品値段、

### 彙報

#### 一 放送區域

滿洲國內

經濟市況、時報、其ノ他各種ニ  
ユース

(一) 教養  
講演、講座、子供ノ時間、料理  
獻立、ラヂオ體操等

(二) 慰安、娛樂  
音樂、演藝、演劇等

#### ○官署事項

- 國務院總務廳(主計處)事務官、秋田文之、地方財政調査ノ爲、自十月二十一日至十一月五日、圖們、東城へ出張
- 民政部土木司長、王慶璋、事務打合せノ爲、自十月十六日至十月十八日、奉天へ出張
- 民政部(衛生司)事務官、許永配、治安維持工作ノ爲、自十月二十日至十一月三十日、拉濱沿線へ出張
- 民政部(衛生司)事務官、符志堅、同右
- 民政部警務司保安科長、大林太夫美、事務打合せノ爲、自十月十七日至十月十九日、營口へ出張
- 民政部警務司長、長尾吉五郎、御巡狩ニ關スル警備警備配置狀況檢分ノ爲、十月十七日、吉林へ出張

第三種郵便物認可

第三種郵便物認可

● 民政部警務司總務科長、星子敏雄、同右

● 民政部(警務司)事務官、齋藤重英、同右

● 民政部地方司社會科長、王純吉、養倉制度調査ノ爲、自十月十八日至十一月七日、通河、木蘭、龍江、綏化へ出張

○ 工事決定事項

● 一〇、一七 工業地帯第一期深層調査試掘工事 三、八七〇、〇〇〇 志岐組 競争

● 一〇、一八 西順治路開元街D級テルフオート基礎工事 二、二九〇、〇〇〇 大同組 同

● 同、同 新京關東軍司令部與安大路附近鐵管布設工事 六一八、〇〇〇 田中組 同

(國都建設局)

#### ● 規程

○ 分課規程

茲ニ榮口探運局分課規程ヲ左ノ通定ム

康徳元年十月二十日

吉黒權運署長 魏 宗 進

營口探運局分課規程

第一條 營口探運局ニ左ノ二課ヲ置ク

庶務課

運銷課

第二條 庶務課ハ左ノ事項ヲ掌ル

一 機密ニ關スル事項

二 職員ノ人事ニ關スル事項

政府公報日誌 第百九十二號 康徳元年十月二十二日 月曜日

三 備人ニ關スル事項

四 官印ノ管守ニ關スル事項

五 成案文書ノ淨書進達ニ關スル事項

六 文書接受發送編纂及保管ニ關スル事項

七 翻譯及通譯ニ關スル事項

八 金錢ノ出納保管ニ關スル事項

九 物品會計ニ關スル事項

十 圖書及印刷ニ關スル事項

十一 國有財産及借地借家ニ關スル事項

十二 營繕ニ關スル事項

十三 宿直及局内取締ニ關スル事項

十四 他課ノ主管ニ屬セザル事項

第三條 運銷課ハ左ノ事項ヲ掌ル

一 鹽ノ購買ニ關スル事項

二 鹽ノ保管及輸送ニ關スル事項

三 藏袋、藏經、蓋席ノ購入及保管ニ關スル事項

四 工業用鹽ノ引渡ニ關スル事項

五 調査及統計ニ關スル事項

第四條 各課ニ主任一名ヲ置ク

附 則

本規程ハ公布ノ日ヨリ之ヲ施行ス

○ 滿洲觀察日報

● 十月十九日午前十一時觀測成績 (中央觀象臺調査)

地名	氣溫(度)	風向	風速(米秒)	降水量(度)
東京	17.0	北北西	1.5	0.0
神戶	17.0	北北西	1.5	0.0
大阪	17.0	北北西	1.5	0.0
京都	17.0	北北西	1.5	0.0
名古屋	17.0	北北西	1.5	0.0
福岡	17.0	北北西	1.5	0.0
札幌	17.0	北北西	1.5	0.0
仙台	17.0	北北西	1.5	0.0
青森	17.0	北北西	1.5	0.0
岩手	17.0	北北西	1.5	0.0
秋田	17.0	北北西	1.5	0.0
山形	17.0	北北西	1.5	0.0
福島	17.0	北北西	1.5	0.0
茨城	17.0	北北西	1.5	0.0
栃木	17.0	北北西	1.5	0.0
群馬	17.0	北北西	1.5	0.0
新潟	17.0	北北西	1.5	0.0
富山	17.0	北北西	1.5	0.0
石川	17.0	北北西	1.5	0.0
福井	17.0	北北西	1.5	0.0
山梨	17.0	北北西	1.5	0.0
長野	17.0	北北西	1.5	0.0
岐阜	17.0	北北西	1.5	0.0
愛知	17.0	北北西	1.5	0.0
三重	17.0	北北西	1.5	0.0
滋賀	17.0	北北西	1.5	0.0
京都府	17.0	北北西	1.5	0.0
大阪府	17.0	北北西	1.5	0.0
兵庫県	17.0	北北西	1.5	0.0
徳島県	17.0	北北西	1.5	0.0
香川県	17.0	北北西	1.5	0.0
愛媛県	17.0	北北西	1.5	0.0
高知県	17.0	北北西	1.5	0.0
福岡県	17.0	北北西	1.5	0.0
佐賀県	17.0	北北西	1.5	0.0
熊本県	17.0	北北西	1.5	0.0
大分県	17.0	北北西	1.5	0.0
宮崎県	17.0	北北西	1.5	0.0
鹿児島県	17.0	北北西	1.5	0.0
沖縄県	17.0	北北西	1.5	0.0

**訂正**  
 ○第百九十一號(康德元年十月)第一六一頁下段、大塚和申、與藤東ノ六月「二七、七〇」ハ「三七、七〇」ノ誤植  
 ○同上、第一六二頁上段、第十七行(計ノ計)「三、四九、二〇三」ハ「三、四九、二〇三」ノ誤植  
 ○同上、第一六七頁上段、訂正欄、第四行「級三級俸」ハ「給三級俸」ノ誤植

**廣告**  
 法曹雜誌創刊號內容(十月二十日發賣)  
 法曹會會長 蔦 滿 清  
 法曹雜誌發刊ノ詞 法曹會常務理事 古川 正 武

祝辭	日本帝國司法大臣 小原 直
祝辭	日本帝國大審院長 和 仁 貞 吉
祝辭	滿洲帝國國務院 總務部國務局長 遠 藤 柳 作
祝辭	滿洲帝國國務院 法制部國務局長 大 達 茂 雄
論說	司法部民事司長 青木 佐治 彦
商租權ニ就テ(日滿文)	最高法院院長 陳 士 杰
非婚生子女ノ待遇ニ對スル現行民法ヲ論ズ(日滿文)	司法部調查科長 蔦 守 康
在監犯人ノ金錢物品保管施行ノ意義ニ就テ(日滿文)	司法部民事司長 蔦 金 書
滿洲國司法官ニ對スル期望(日滿文)	司法部民事司長 松原 重 美
資料	司法部總務科 嘉村 滿 雄
金融合作社法解説—新法介紹—(日滿文)	司法部民事司長 黑羽 善 四郎
統計學ノ重要性ヲ主張シ司法統計擔任者ニ切望ス(日滿文)	
滿洲國現行登記制度ニ就テ(日滿文)	
判例研究	

第三種郵便物認可

康德元年勅令第十號減刑令第一條ノ解釋(日滿文)  
 司法部民事司 菅原 達 郎  
 司法部法學校設立ノ原因(日滿文)  
 司法部法學校入學試驗委員ノ感想  
 甲 班 試驗委員 武 藤 富 男  
 乙 班 試驗委員 蔦 原 達 郎  
 乙 班 試驗委員 程 義 明  
 武 藤 富 男  
 數學ト法學ノ關係(日滿文)  
 第三次全國司法會議概況(日滿文)  
 會 報  
 ○準會員募集ニ關シテ ○法曹雜誌原稿ノ募集ニ關シテ  
 ○法曹會費ノ徵收方法 ○法曹會寄附金ノ受領報告  
 雜 報  
 司法部職員敘任辭令  
 附 錄  
 財團法人法曹會寄附行爲(滿日對譯)  
 法曹會會員及刊行物章程(滿日對譯)  
 (定價五角)  
 申込箇所  
 司法部內 財團 法曹會事務所  
 法人  
 (電話三六〇〇番、郵便何レニテモ可)  
 康德元年十月十八日 司 法 部

政府公報日誌 第百九十二號 康德元年十月二十二日 月曜日

民政部月刊

民政部月刊刊行ノ辭  
 本部ハ在來ノ「民政部半月刊」ノ內容ヲ改善充實シ期シ康德元年九月ヨリ月刊ニ改メ同時ニ日滿兩文ヲ一冊ニ合輯シ以テ編輯上ノ合理化ヲ計ラントス  
 江湖ノ御利用ヲ乞フ

**主 旨**  
 施政方針並ニ部務ノ公開  
 本部並ニ所屬官公署ノ連絡  
 官民ノ意志ヲ疏通  
 民智ノ開發

**內 容**  
 論評 行政 司法 任職 公職 雜報  
 論評 行政 司法 任職 公職 雜報  
 論評 行政 司法 任職 公職 雜報

**定 價 表**

定 價	郵 稅	紙 面	紙 料
一 部 國 幣 四 角	郵 稅 一 分	一 頁	一 角 五 分
一 箇 年 國 幣 四 元 五 角	郵 稅 一 分	十 五 頁	一 角 五 分

**廣 告 料 金**

普通一頁	八圓
普通半頁	十五圓
普通之四	五圓

民政部發行 各種廣告登載 投稿歡迎

官吏通勤バス停留場並ニ路線ニ關スル件

今回官吏通勤バスノ停留場並ニ運行路線ヲ左記ノ如ク決定致シタルニ付可然御利用相成座

問合セハ 新京特別市公署地方科(電三、九五七)ハ

第一線甲線 (二輛運轉)

經由順路 南廣場發一驛前—中央通—大經路—實業部—大同廣場—大  
同大街—朝日通—轉回

利用官署 民政部、興安總署、特別市公署、實業部、建設局、文教部、司法部、外交部、財政部

第一線乙線 (二輛運轉)

經由順路 南廣場發一驛前—中央通—大同大街—大同廣場—財政部前  
—實業部前—大經路—朝日通—日本橋—轉回

利用官署 外交部、司法部、建設局、文教部、財政部、實業部、民政部、興安總署

第二線 (二輛運轉)

經由順路 西廣場發一驛前—日本橋通—大馬路—三道街—財政部—大  
同大街—中央通—轉回

利用官署 國務院、特別市公署、專賣公署、中央銀行、土地局、交通  
部、監察院、財政部

第三線 (二輛運轉)

經由順路 新發屯發—大同大街—八島通—西廣場—驛前—日本橋通—  
國務院前—大馬路—三道街—大經路—實業部前—大同廣場  
—轉回

利用官署 第二線ノ補助車トス

第四線 (二輛運轉)

經由順路 新發屯發—大同廣場—實業部前—三道街—大經路—日本橋  
通—驛前—中央通—大同大街—新發屯—轉回

利用官署 中央銀行、國務院、交通部、土地局、專賣公署

第五線 (二輛運轉)

經由順路 新發屯發—大同大街—中央通—驛前—日本橋通—國務院前  
—首都警察廳

利用官署 國道局、國務院、需用處、首都警察廳、軍政部、被服廠  
出 勤 午前八時ヨリ午前九時二十分迄各路線運轉  
十分乃至十五分毎ニ出發

退 廳 午後四時ヨリ午後六時迄各路線運轉  
停 留 場 附屬地 日本橋通(驛前)、三笠町角、金泰洋行角、南廣場、入船町  
角

中央通(吉野町角、室町角、西公園前)  
其ノ他(西廣場、朝日通東二條通角、領事館前)

城 內 大馬路(六馬路、五馬路、四馬路、三馬路)  
大經路(民政部前、三馬路角、三道街角)  
新發屯(興安大路、國道局入口角、柳雲街崇智路角、永  
安街崇智路角、北安路建安街角)

其ノ他各官廳前  
康德元年十月 新京特別市公署

康德元年十月

新京特別市公署

郵政掛號立券按照郵部告示之規定  
昭和七年八月十九日 第三種郵便物認可  
康德元年十月二十三日發行(自便)

政府公報日誌 第百九十二號

定 額 第一節 四分 一圓四分  
第二節 四分 一圓四分  
第三節 四分 一圓四分  
第四節 四分 一圓四分  
第五節 四分 一圓四分  
第六節 四分 一圓四分  
第七節 四分 一圓四分  
第八節 四分 一圓四分  
第九節 四分 一圓四分  
第十節 四分 一圓四分

發行所 新京商埠地 國務院秘書處  
電話 四〇五、四三三、四三三  
發售所 新京商埠地 國務院秘書處  
電話 四〇五、四三三、四三三

政府公報日誌

康德元年十月二十三日 第百九十三號 火曜日

任免及指敘

任國立種馬場長敘薦任三等	又重武
任國立種馬場技師敘薦任六等	三浦吉男
轉任專賣公署事務官敘薦任六等	太田道治
康德元年十月十七日	熱河省公署事務官 熱岩直溫
任實業部理事官敘薦任二等	實業部事務官 庭川辰雄
轉任民政部理事官敘薦任四等	熱河省公署理事官 加藤博
轉任監察院事務官敘薦任六等	稅務監督署事務官 寺岡健次郎
康德元年十月十八日	法制局屬官 鄭敦復
(各通)	法制局屬官 淺見節三
敘委任一等	法制局屬官 伊達慎一郎

政府公報日誌 第百九十三號 康德元年十月二十三日 火曜日

(各通)

敘委任二等 同 同 同 同  
敘委任三等 法制局統計處屬官 杜鳳岐  
同 同 同 同 伊藤重三  
同 同 同 同 歐陽龍男  
同 同 同 同 歐陽龍男

(各通)

敘委任二等 法制局統計處屬官 栗石鑄  
同 同 同 同 栗石鑄  
同 同 同 同 栗石鑄

(各通)

敘委任一等 法制局統計處屬官 長友豐  
同 同 同 同 長友豐  
同 同 同 同 長友豐

(各通)

敘委任二等 法制局統計處屬官 李天德  
同 同 同 同 李天德  
同 同 同 同 李天德

(各通)

敘委任三等 法制局統計處屬官 孫福慶  
同 同 同 同 孫福慶  
同 同 同 同 孫福慶



給一級俸	法制局統計處屬官	韓鏞	同	王承慶
給二級俸	法制局統計處屬官	石龜重憲	同	王德甲
給三級俸	法制局統計處屬官	栗本豐	法制局統計處屬官	孫真寬
(各通)	法制局統計處屬官	李友康	同	孫傳家
給四級俸	法制局統計處屬官	于天德	同	渡邊武夫
給五級俸	法制局統計處屬官	金澤辰夫	同	林靜
(各通)	法制局統計處屬官	李俊穆	同	高橋武之進
給六級俸	法制局統計處屬官	楊茂樸	同	佐久間三郎
(各通)	法制局統計處屬官	石珠玉	同	岸本一郎
給月俸百五圓	法制局統計處屬官	徐長吉	同	
給月俸九十五圓	法制局統計處屬官	工藤來	同	
(各通)	法制局統計處屬官	藤田盛	同	
給八級俸	法制局統計處屬官	孫福慶	同	
給七級俸	熱河專賣署勤務ヲ命ズ		專賣公署屬官	
給月俸七十五圓	康德元年七月一日			
給七級俸	興安警察局長勤務ヲ命ズ			
給月俸七十八圓	康德元年七月五日			
(各通)	興安警察局長勤務ヲ命ズ			
給月俸七十五圓	康德元年七月一日			
給七級俸	興安警察局長勤務ヲ命ズ			
給月俸七十五圓	康德元年七月五日			
給五級俸	興安警察局長勤務ヲ命ズ			
給月俸百五圓	康德元年十月一日			
給九級俸	興安警察局長勤務ヲ命ズ			
給月俸百五圓	康德元年十月一日			

第三種郵便物認可

給六級俸	國道局技士	佐藤勝	國道局技士	青山銀一
給六級俸	國道局哈爾濱建設處勤務ヲ命ズ	富山富一	國道局技士	山崎浩
康德元年十月七日				
給六級俸	國道局奉天建設處勤務ヲ命ズ	重信之盛	國道局技士	藤野英夫
康德元年十月六日				
給九級俸	國道局哈爾濱建設處勤務ヲ命ズ	手塚昇三	國道局技士	浦上松壽
康德元年九月三十日				
給五級俸	國道局奉天建設處勤務ヲ命ズ	高橋菊雄	國道局技士	千田長
康德元年十月十日				
給五級俸	國道局哈爾濱建設處勤務ヲ命ズ	茂木直三郎	國道局技士	高芝秀
康德元年十月三日				
給五級俸	國道局哈爾濱建設處勤務ヲ命ズ			
康德元年十月十五日				
給八級俸	國道局哈爾濱建設處勤務ヲ命ズ			
康德元年十月十七日				
給八級俸	黑龍江省公署理事官			
康德元年八月十九日				
別ニ任用スル所アリ本官ヲ免ズ				
康德元年八月十九日				

訓令

興安總署訓令第八四八號

興安東省分省長ニ令ス

貴分省境界ハ已ニ明令ヲ以テ公布セラレ尙ホ未習ニ在リテモ屢次之方接  
收方ヲ轉令セシメ共ノ明細書ノ作成提出ヲ命ジ置キタル所ナルガ現在  
東省前中後三旗及四科前旗境界ニ關シテハ已ニ接收完了シタルニモ不  
拘接收明細書ハ未ダ之ヲ送達シ來ラズ右ニ付テハ仍ホ該旗ニ對シ連ニ報  
告方轉令セシメ以テ原案ニ符合セシムベキモ今般特ニ接收區域調査報告  
書樣式一部ヲ作成送付スルニ付貴分省長ハ該旗管下既接收ノ各旗ニ轉令シ接  
收區域内ニ於ケル詳細情形ニ就キ調査表式ニ依リ速ニ記入報告セシメ以  
テ審查ニ便スベシ尙ホ接收未終了ノ各旗ニ對シテモ亦本令旨ヲ送付シ接收完了次  
節更ニ本表ニ依リ詳細記入ノ上報告セシムルト共ニ別ニ其ノ接收明細書ヲ提出セシメ  
審查ニ備フベシ此ニ令ス

附 接收區域調查報告樣式一部

康徳元年十月十六日

興安總署署長官 齊默特色木不勒

- 興安 分省 旗接收區域調查報告書 康徳 年 月 日
- 1 戶數口數
- A 戶數
- B 口數(男若干名、女若干名、合計若干名)
- 2 村屯數及名稱

第三種郵便物認可

- 3 土地面積
- A 面積(長サ、幅若干里、合計若干方里)
- B 耕地畝數(上、中、下、城各若干合計若干)
- C 開墾不能ノ土地面積(方里ヲ以テ計算ス)
- 4 區村公所
- A 原有區村公所ノ名稱、地址及管區
- B 原有區村人員名簿
- C 原有區村經費額及財源
- D 接收後ノ處理情形
- 5 警察
- A 原有警察機關ノ名稱、地址
- B 原有警察人員名簿
- C 原有警察機關人員費、事務費、總額及之方經費ノ財源
- D 原有警察機關ノ武器數目並ニ服裝數目
- E 接收後ノ處理情形
- 6 教育
- A 原有學校數及其ノ名稱、地址
- B 原有學校教員名簿及學生人數
- C 原有學校人員費、事務費總額及之方經費ノ財源
- D 接收後ノ處理情形
- 7 宗教
- A 宗教別
- B 廟宇、教會堂及其ノ名稱地址

第三種郵便物認可

- C 主持者姓名、喇嘛及其ノ他宗教師人數
  - 8 交通
  - A 原有地方電話路線及電話ノ設備ヲ有スル箇處
  - B 原有電話費用及其ノ財源
  - C 鐵道、自動車道路、國道ノ有無並ニ郵政電報局所及路線ノ有無
  - D 接收後ノ交通處理情形
  - 9 都邑
  - A 名稱、地址
  - B 商戶及全市街人口數
  - C 商況及其ノ毎年ノ取引總額
  - 10 賦稅
  - A 原有地方稅、稅目及稅率
  - B 原有區村經費ノ割當金額
  - C 接收後ノ處理情形
  - 11 接收區域詳細圖(前記ノ第二三四五六七八九各項目ヲ一々詳細記入  
ノコト)
  - 12 接收區域ニ對スル今後ノ整理計畫(具體計畫記載ノコト)
- 官吏出張
- 民政部警務司長、長尾吉五郎、皇帝陛下御巡狩恩從ノ爲、自十月十九日  
至十月二十日、奉天へ出張
  - 官署事項
  - 民政部警務司長、長尾吉五郎、皇帝陛下御巡狩恩從ノ爲、自十月十九日  
至十月二十日、奉天へ出張
- 官吏出張
- 民政部(警務司)事務官、齋藤重英、皇帝陛下御巡狩警備ノ爲、同右
  - 民政部警務司總務科長、星子敏雄、警備事務打合せ及警備事務指導ノ  
爲、自十月二十一日至十月二十五日、吉林へ出張
  - 民政部(警務司)事務官、阪下德道、皇帝陛下御巡狩警備ノ爲、自十月  
二十二日至十月二十五日、吉林へ出張
  - 民政部(警務司)事務官、孫仁軒、同右
  - 首都警察總監、修長餘、皇帝陛下地方御巡狩恩從ノ爲、自十月十九日  
至十月二十日、四平街へ出張
  - 首都警察總監、坂田徹治、御巡狩警備打合せノ爲、自十月十七  
日至十月十八日、吉林省公署警務廳へ出張
  - 奉天省公署實業廳總務科長、升巴倉吉、大使館事務打合せノ爲、自  
十月四日至十月六日、新京へ出張
  - 奉天省公署實業廳長、徐紹卿、省長ト打合せノ爲、自十月十一日至十  
月十三日、新京へ出張
  - 奉天省公署實業廳總務科長、升巴倉吉、實業部ト人事打合せノ爲、自  
十月十一日至十月十二日、新京へ出張
  - 奉天省公署實業廳農務科長、范垂紳、實業部ト事務打合せノ爲、自十  
月十四日至十月十八日、新京へ出張
  - 奉天省公署實業廳工商科長、張子燾、實業部ト事務打合せノ爲、自十  
月十四日至十月十六日、新京へ出張
  - 奉天省公署總務廳長、久米成夫、東遼道縣視察ノ爲、自十月八日至  
十月十日、山城鎮、通化へ出張
  - 奉天省公署總務廳財政科長、高井恆則、皇帝陛下御巡狩豫算事務打合



●奉天省公署民政廳長、河內山藏、市制改正事務第二科長會議、出席ノ爲、自十月十日、十月十三日、新京へ出張

●奉天省公署民政廳長、趙鳴策、事務打合ノ爲、自十月十一日至十月十三日、新京へ出張

●奉天省公署總務廳統計科長、林仰喬、統計講習會開催ニ實務指導ノ爲、自十月十五日至十月十七日、海龍へ出張

●黑龍江省公署民政廳長、鍾毓、行政區劃ニ關スル打合ノ爲、自十月十七日至十月二十二日、新京へ出張

●黑龍江省公署警務廳長、河內志郎、事務視察ノ爲、自十月十八日至十月十九日、富錦縣へ出張

●黑龍江省公署實業廳長、盧元善、農作及炭疽病狀視察ノ爲、十月八日、富錦縣へ出張

○購買決定品

●乘用自動車(新フォード)一臺(民政部請求) 國幣三、六〇〇圓 滿洲

●信差冬服(指定品)一、二四〇著(交、郵請求) 國幣六、二五〇圓四角 三中井百貨店

●信差、郵袋、力夫、防寒帽子一、三五〇箇(交、郵請求) 國幣二、九四九圓七角 三中井百貨店

●外套(指定品)七〇〇著(交、郵請求) 國幣四、八五四圓 三中井百貨店

康德元年十月十日

●防寒外套改修(指定品)一、〇〇〇著(民政部請求) 國幣九、五三〇圓 永源盛洋手賣次

●自動車修理用品(指定品)七七點(國道局請求) 國幣九、一九九圓二角

三橋自動車商會

康德元年十月二十三日

●石炭(指定品)一五六噸(各部局處、請求) 金、八八七圓七五錢 石炭商組合

康德元年十月二十二日

●ボルト(指定品)五〇噸(袋入)一、九〇〇袋(貯藏) 國幣三、四二〇圓

○圓、三菱商事

●防寒外套附屬工賃(指定品)二〇〇著(貯藏) 國幣二、四〇〇圓 丁子屋商店

●揮發油(自動車用赤貝印)二、〇〇〇箱(貯藏) 國幣一六、二〇〇圓 福昌公司

●政府公報用紙(指定品)一、〇〇〇連(貯藏) 國幣七、五三七圓二角五分 九三合名會社

●揮發油(自動車用赤貝印)一、五二〇箱(貯藏) 國幣六、五三六圓 福昌公司

康德元年十月十七日

(總務廳需用處)

●賑災事項

○賑災義捐者並ニ金額

●沙ルバトル國賑災義捐者並ニ金額

●沙ルバトル國風災ニ對スル賑災義捐者並ニ金額(左ノ如シ)

(滿洲國賑災義捐委員會)

●賑災義捐者並ニ金額

●沙ルバトル國風災ニ對スル賑災義捐者並ニ金額(左ノ如シ)

(賑災義捐委員會)

長春縣公署	五四・二四	龍鎮縣公署	一一・〇〇	盤山縣公署	一八・四〇	明水縣商會	二〇・〇〇
綏中縣商會	四〇	湯原縣公署	一四・四〇	扶餘縣公署	三四・六七	復縣公署	四八・三九
東豐縣公署	二二・六五	莊河縣商會	一〇・〇〇	熱河省公署	一五〇・六七	九台縣公署	二四・四四
吉林省長	九・六三	新民縣公署	一八・五一	總務廳	一一・三六	汪清縣公署	一三・六五
嶺南縣公署	二一・六三	綏中縣公署	三九・二〇	清原縣公署	一一・六四	綏濱縣公署	五・二〇
黑龍江省	二二・六三	安東縣公署	二〇・九〇	方正縣公署	二二・一五	林甸縣商會	五・〇〇
綏化縣公署	二九・九一	海龍縣公署	四八・〇四	錦縣公署	二二・五九	富錦縣公署	一八・九二
安東縣公署	二七・三八	北鎮縣公署	三三・九二	阿城縣公署	三三・四〇	突泉縣公署	二六・三〇
望奎縣公署	一四・七二	農安縣商會	二〇・〇〇	穆稜縣公署	二二・六〇	長嶺縣商會	五・〇〇
吉林省	一四・九五	綏濱縣商會	一〇・〇〇	洮南縣商會	二一・八三	撫遠縣公署	六・〇〇
珠河縣公署	一四・九五	永吉縣公署	三〇・五〇	義縣商會	一五・七六	富錦縣公署	二二・九六
慶龍江省	六・二二	海倫縣公署	五二・九五	凌源縣商會	五・〇〇	吉林省公署	三二・一〇
慶龍江省	一四・三二	訥河縣公署	一〇・七〇	依安縣公署	二九・九九	敦化縣公署	一〇・〇〇
慶龍江省	一四・三二	烏雲縣公署	一〇・五〇	依安縣公署	一一・二〇	望奎縣商會	一三・二〇
軍政部	一七六・三七	柳河縣公署	一六・六二	依安縣公署	一一・二〇	明水縣公署	一一・六五
綏化縣商會	二〇・〇〇	義縣公署	一一・〇七	蘭西縣商會	八・〇〇	嫩江縣公署	一七・四〇
琿春縣商會	三〇・五〇	青岡縣公署	二六・三三	蘭西縣商會	三〇・〇〇	安東縣公署	一七・四〇
遼源縣公署	一三・五五	清原縣商會	三〇・〇〇	樺川縣公署	一五・九五	鐵嶺縣公署	二〇・八七
雙山縣商會	一〇・〇〇	岫巖縣公署	三三・六六	泰來縣公署	二九・一五	濛江縣公署	七〇・七九
雙山縣公署	四八・五五	東興縣公署	一一・三〇	拜泉縣公署	三四・五七	拜泉縣公署	八・〇〇
洮南縣公署	二八・〇三	開魯縣公署	二二・七七	警務局	四七九・八〇	興安總署	一一三・二二
洮南縣公署	二二・〇八	濛江縣商會	二・〇〇	同濟醫院	一・〇〇	吉林東南路	二二・七七
雙東縣公署	二二・〇八	濛江縣公署	五・五六	遼陽縣公署	五四・一六	商埠總局	八・七三
雙東縣商會	二二・〇八	遼北縣公署	二七・一五	遼陽縣公署	二二・九五	長白縣公署	一六・四七
梨樹縣公署	一六・六五	撫順縣公署	七・〇〇	北滿特別區	一三五・九〇	吉林省公署	一四・二八
梨樹縣商會	一六・七〇	寬甸縣商會	七・〇〇	雙陽縣公署	二二・〇〇	特派延吉行政	一四・二八
勃利縣商會	五・〇〇	台安縣公署	一八・〇二			青岡縣公署	一一・三〇

○滿洲觀察日報

十月二十日午前十一時觀測成績 (中央觀察隊報告)

地名	氣壓(度)	氣溫(度)	風向	風速(米/秒)	降水(度)	天候
舒蘭縣公署	一一·九五					
臨江縣公署	三二·六七					
五常縣公署	三二·五八					
金川縣公署	二六·〇六					
承德縣公署	一三·四〇					
吉林寶清縣公署	一四·四七					
承德縣商會	六〇·〇〇					
平泉縣公署	七二·二五					
伊通縣公署	一一·八〇					
阿城縣公署	一一·二二					
磐石縣公署	三〇·八六					
遼中縣公署	五四·〇八					
興安總署	二〇·六一					
通化縣公署	三三·九〇					
吉林松花江下游水上警察局	一一·七八					
吉林總商會	一一·五六					
吉林縣公署	二六·五〇					
佛山縣公署	一〇·八三					
遼河縣公署	四·三〇					
瑷琿縣公署	六〇·〇〇					
鶴浦縣公署	一〇·一〇					
合計	四、五四九·四二					
國幣	五五·二三					

○觀象事項

十月二十一日午前十一時觀測成績 (中央觀察隊報告)

地名	氣壓(度)	氣溫(度)	風向	風速(米/秒)	降水(度)	天候
黑龍江縣公署	一七·八三					
東寧縣公署	六二·八二					
莊河縣公署	二〇·六七					
建平縣公署	一四·一〇					
賓縣公署	二二·八四					
依蘭縣公署	二〇·〇〇					
吉林松花江上游水上警察局	一一·四〇					
鳳城縣公署	四〇·一四					
克東縣公署	二八·六三					
巴彥縣公署	一七·六〇					
興安總署	二四·二九					
輯安縣公署	四〇·二八					
黑山縣公署	三三·〇一					
延壽縣公署	一八·一七					
樺甸縣公署	二六·四八					
濛安縣公署	三三·三三					
興安總署	二二·六一					
鎮東縣公署	一七·一八					

十月二十一日午前十一時觀測成績

地名	氣壓(度)	氣溫(度)	風向	風速(米/秒)	降水(度)	天候
黑龍江縣公署	一七·八三					
東寧縣公署	六二·八二					
莊河縣公署	二〇·六七					
建平縣公署	一四·一〇					
賓縣公署	二二·八四					
依蘭縣公署	二〇·〇〇					
吉林松花江上游水上警察局	一一·四〇					
鳳城縣公署	四〇·一四					
克東縣公署	二八·六三					
巴彥縣公署	一七·六〇					
興安總署	二四·二九					
輯安縣公署	四〇·二八					
黑山縣公署	三三·〇一					
延壽縣公署	一八·一七					
樺甸縣公署	二六·四八					
濛安縣公署	三三·三三					
興安總署	二二·六一					
鎮東縣公署	一七·一八					

訂正

○第百四十四號(康德元年八月)第一三四頁下段第十七行及第一三六頁下段第二十七行「鎮鐵」ハ何レモ「鎮鐵」ノ報告誤(總務廳人事處報告主任)

○第百九十二號(康德元年十月)第一七六頁上段第十行「齊藤忠士」ハ「齋藤忠士」ノ報告誤(交通部報告主任)

○同上、第一八四頁上段、訂正開第一行「興德東ノ六月」ハ「興德長ノ六月」ノ編輯誤(政府公報編輯員)

廣告

滿洲國地方事情 概説篇 第一卷

一千五百頁 定價 五圓五〇錢

愈出ヅ!! 諸人待望ノ好著

滿洲國ノ真相ヲ知ルハ地方事情ニ精通スルニアリ  
 本書ハ二十一縣ヲ收録シ其ノ原稿ハ各地方參事官ノ筆ニナルモノニシテ地方ノ真相ハ掌上ニ物ヲ視ル如ク一顧シテ現狀ヲ知ル敢テ江湖ニ獎ムル次第アル

發行發賣所 新京入船町三丁目十九  
 大同印書館

政府公報日誌 第九十三號 康德元年十月二十三日 火曜日

民政部月刊

民政部月刊刊行ノ辭

本部ハ在來「民政部半月刊」ノ内容ヲ改善充實シテ康德元年九月ヨリ月刊ニ改メ同時ニ日滿兩文ヲ一冊ニ合輯シ以テ編輯上ノ合理化ヲ計ラントス

江湖ノ御利用ヲ乞フ

一定價表

部國幣四角	郵稅	一圓五角
一箇年國幣四	國內	要年角
稅月(五)	外國	(一)

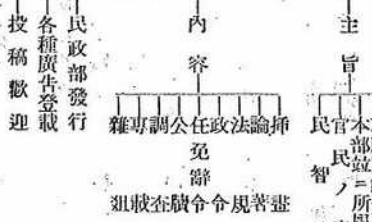

廣告料金

紙面	一箇月
普通一頁	十五圓
普通半頁	八圓
普通之四	五圓

●官吏通勤バス停留場並ニ路線ニ關スル件

今回官吏通勤バスノ停留場並ニ運行路線ヲ左記ノ如ク決定致シタルニ付可然御利用相成度

問合セハ 新京特別市公署地方科(電三、九五七)へ

第一線甲線 (一輛運轉)

經由順路 南廣場發—驛前—中央通—大經路—實業部—大同廣場—大同大街—朝日通—轉回

利用官署 民政部。興安總署。特別市公署。實業部。建設局。文政部。司法部。外交部。財政部

第一線乙線 (一輛運轉)

經由順路 南廣場發—驛前—中央通—大同大街—大同廣場—財政部前—實業部前—大經路—朝日通—日本橋—轉回

利用官署 外交部。司法部。建設局。文政部。財政部。實業部。民政部。興安總署

第二線 (一輛運轉)

經由順路 西廣場發—驛前—日本橋通—大馬路—三道街—財政部—大同大街—中央通—轉回

利用官署 國務院。特別市公署。專賣公署。中央銀行。土地局。交通部。監察院。財政部

第三線 (一輛運轉)

經由順路 新發屯發—大同大街—八島通—西廣場—驛前—日本橋通—國務院前—大馬路—三道街—大經路—實業部前—大同廣場—轉回

第四線 (一輛運轉)

經由順路 新發屯發—大同廣場—實業部前—三道街—大馬路—日本橋通—驛前—中央通—大同大街—新發屯—轉回

利用官署 中央銀行。國務院。交通部。土地局。專賣公署

第五線 (一輛運轉)

經由順路 新發屯發—大同大街—中央通—驛前—日本橋通—國務院前—首都警察廳

利用官署 國道局。國務院。補用處。首都警察廳。軍政部。被服廠

出 勤 午前八時ヨリ午前九時二十分迄各路線運轉

退 勤 午後四時ヨリ午後六時迄各路線運轉

附 屬 地 日本橋通(驛前。三笠町角。金泰洋行角。南廣場。入船町角)

中央通(吉野町角。室町角。西公園前)

其ノ他(西廣場。朝日通東二條通角。領事館前)

大馬路(六馬路。五馬路。四馬路。三馬路)

大經路(民政部前。三馬路角。三道街角)

新發屯(興安大路。國道局入口角。柳雲街崇智路角。永安街崇智路角。北安路建安街角)

其ノ他各官廳前

康德元年十月 新京特別市公署

郵政掛號立券按照總包寄送之規定  
昭和七年八月十九日 第三種郵便物認可  
昭和七年十月二十二日 發行(日刊)  
康德元年十月二十四日 發行(日刊)

定 價 第一線 四分 第二線 四分 第三線 四分 第四線 四分 第五線 四分  
廣告料 一頁十二日 一角二分 一頁六日 一角二分 一頁三日 一角二分 一頁一日 一角二分  
印刷料 一頁以上 一角二分 一頁以下 一角二分  
發行所 新京商埠地 國務院總務廳秘書處  
電話 四二〇五、四三〇二(日刊)  
發售所 新京商埠地 國務院總務廳需用處  
電話 四二九二、四二九三

政府公報日誌

康德元年十月二十四日 水曜日 第百九十四號

部 令

實業部令第十號

茲ニ大同二年實業部令第十三號收入印紙ノ以テ納付スル手数料ニ關スル件左ノ通改正ス

康德元年十月二十四日

實業部大臣 張 燕 卿

- 一 第一號ヲ左ノ通改ム
- 二 第一號ノ左ノ通改ム
- 三 第二號ヲ左ノ通改ム
- 四 第五號ノ次ニ左ノ四號ヲ加フ
- 五 民國十六年部令頒給民有電氣事業執照規則第二條ニ依ル公費
- 六 民國三年部令頒給註冊條例第十條ニ依ル登錄費
- 七 民國三年部令頒給註冊條例施行細則第九條ニ依ル公費
- 八 大同二年部令交易所經紀人ノ營業執照費及登錄費ニ關スル件ニ依ル公費
- 九 康德元年部令度量衡器檢定手数料ノ件ニ依ル手数料

政府公報日誌 第百九十四號 康德元年十月二十四日 水曜日

附 則

本令ハ公布ノ日ヨリ之ヲ施行ス

任 免 及 指 敍

任國務院總務廳屬官敍委任二等 (各通)	任國務院總務廳屬官敍委任三等 (各通)	任國務院總務廳屬官敍委任二等 (各通)	任國務院總務廳屬官敍委任三等 (各通)	任國務院總務廳屬官敍委任二等 (各通)	任國務院總務廳屬官敍委任三等 (各通)
內 藤 茂 行	關 家 三 男	三 谷 滿 雄	松 崎 俊 夫	堀 正 武	大 森 邦 弘
土 屋 辰 嚴	後 藤 一 夫	勢 藤 滿 一 雄	津 村 重 一 郎	瀧 澤 武 次 郎	谷 澤 瑞 華
河 野 武 雄					

任國務院總務廳屬官敘委任三等	益 川 清 三	康德元年九月二十六日	任中央觀象臺屬官敘委任四等	光 石 季 數	康德元年九月二十三日
任國務院總務廳屬官敘委任四等	山 下 惣 八	康德元年九月二十六日	任中央觀象臺技士敘委任二等	一 木 茂	康德元年九月二十六日
(各通)	酒 林 俊 三		任中央觀象臺技士敘委任二等	神 田 清	康德元年九月二十六日
任國務院總務廳屬官敘委任三等	阿 部 好 雄		任中央觀象臺技士敘委任二等	中 西 嘉 一 郎	康德元年九月二十六日
任國務院總務廳屬官敘委任四等	松 木 昌 造		任中央觀象臺技士敘委任二等	本 橋 充	康德元年九月二十六日
康德元年九月一日	中 塚 憲		任中央觀象臺技士敘委任二等	日 下 部 磯 吉	康德元年九月二十六日
任農事試驗場屬官敘委任一等	本 間 茂 鏡		任中央觀象臺技士敘委任三等	木 內 勝 夫	康德元年九月二十三日
康德元年七月一日	丸 橋 薫		任中央觀象臺屬官敘委任二等	加 藤 久 壽	康德元年九月十七日
任實業部技士敘委任三等	石 川 芳 穂		任中央觀象臺屬官敘委任二等		康德元年十月十七日
康德元年十月十日	石 井 正 語				

第三種郵便物認可

給七級俸	國務院總務廳屬官	樋 口 茂 行	給十級俸	國務院總務廳需用處勤務ヲ命ズ	谷 澤 瑞 華
國務院總務廳秘書處勤務ヲ命ズ	國務院總務廳屬官	内 藤 稔	給六級俸	國務院總務廳需用處勤務ヲ命ズ	河 野 武 雄
(各通)	同	關 家 三 男	給七級俸	國務院總務廳需用處勤務ヲ命ズ	益 田 清 三
給八級俸	同	三 谷 滿 雄	給八級俸	國務院總務廳需用處勤務ヲ命ズ	山 下 惣 八
國務院總務廳秘書處勤務ヲ命ズ	國務院總務廳屬官	松 崎 俊 夫	給九級俸	國務院總務廳需用處勤務ヲ命ズ	酒 林 俊 三
給九級俸	國務院總務廳屬官	堀 正 武	給十級俸	國務院總務廳需用處勤務ヲ命ズ	阿 部 好 雄
給七級俸	國務院總務廳人事處勤務ヲ命ズ	大 森 邦 弘	給八級俸	國務院總務廳屬官	松 本 昌 造
國務院總務廳人事處勤務ヲ命ズ	國務院總務廳屬官	土 屋 巖	給九級俸	國務院總務廳屬官	阿 部 好 雄
給六級俸	國務院總務廳人事處勤務ヲ命ズ		給十級俸	國務院總務廳屬官	松 本 昌 造
國務院總務廳人事處勤務ヲ命ズ	國務院總務廳技士	後 藤 一 夫	給八級俸	國務院總務廳屬官	松 本 昌 造
(各通)	同	勢 満 雄	給十級俸	國務院總務廳屬官	松 本 昌 造
同	同	津 村 重 一	給八級俸	國務院總務廳屬官	松 本 昌 造
同	同	瀧 澤 武 次 郎	給十級俸	國務院總務廳屬官	松 本 昌 造

農事試驗場場官

中塚 啓

給一級俸  
康德元年七月一日

實業部技士 木間 茂 銑

給九級俸  
實業部工商司勤務ヲ命ズ  
康德元年十月一日

實業部場官 丸橋 薫

給九級俸  
實業部農務司勤務ヲ命ズ  
康德元年十月十日

實業部場官 石田 芳 穂

給四級俸  
實業部總務司勤務ヲ命ズ  
康德元年十月十七日

給四級俸  
康德元年九月二十六日

中央觀察臺場官 石井 正 語

給十級俸  
康德元年九月二十三日

中央觀察臺場官 光石 季 數

給四級俸  
康德元年九月二十六日

中央觀察臺場技士 一木 茂

給四級俸  
康德元年十月六日

中央觀察臺場技士 神田 清

給五級俸

中央觀察臺場技士 中西 嘉一郎

給六級俸  
康德元年九月二十六日

中央觀察臺場技士 木橋 充

給七級俸  
康德元年九月二十三日

中央觀察臺場技士 日下部 磯吉

給月俸七十五圓  
康德元年九月十一日

中央觀察臺場技士 木内 勝 夫

給六級俸

國道局場官 加藤 久 壽

康德元年十月二十日

雙山縣參事官 李 連 馨

休職ヲ命ズ  
康德元年九月五日

興安警察局長 吉田 鐵 男

依願免官  
康德元年九月二日

第三種郵便物認可

### 訓 令

民政部訓令第七三三號

奉天 吉林省長 熱河

本部が過般貧民ヲ救恤スル目的ニテ地字第八六六號訓令ヲ以テ特ニ大同元年前ノ積殘殘金ヲ悉ク免除セシ件ハ元年前ニ徵收スベキモノニシテ未ダ徵收セザルモノ又ハ既ニ徵收ニ著手セルモノ未ダ完了セザル所ノ徵收殘餘ヲ指シタルモノニシテ元年度ノ分ハ免除ノ中ニハ在ラズ然ルニ黑龍江省公署ヨリ提出セシ各所屬ノ免除積殘數目表ニハ貸出セン發款及元年度ニ徵收スベキ發款數目ヲモ同一ニ免除シアルモノ多クアリ錯誤モ殊ニ甚クシ且廢城縣救濟ハ匪害ノ爲積殘ノ書類ヲ燒失シ明水縣倉庫ハ匪賊ノ爲ニ傷害サレ存致ヲ損失シタルニ對シ省公署ノ許可ヲ得ズシテ免除シタルハ甚ク不都合ナリ依テ黑龍江省公署ニ對シ廢城明水兩縣ノ倉庫損失情形ヲ明確ニ調査シ責任ヲ以テ處理スベキヲ命ジ茲ニ原表ヲ返送シ更正シタル上補報スベキ旨指令スルノ外右令達スルニ付知照スルト共ニ各縣ニ通令シ以テ誤會ヲ免レンムベシ尙ホ本件ハ既ニ期限モ經過シタレバ至急轉令シ報告セシムベシ此ニ令ス

康德元年十月十九日

民政部大臣 誠 式 毅  
代理部務次長 蔭 康

司法部訓令保字第六九二號

各省區高等檢察廳 興安各分省公署ニ令ス

免囚保護事業ハ刑事政策ノ達成上最モ重要ナル方策ナルヲ以テ速ニ之方

政府公報日課 第百九十四號 康德元年十月二十四日 水曜日

進行ヲ提唱シ以テ再犯ノ漸次減少乃至全滅ヲ期スベキナリ惟フニ此ノ項事業ハ我國ニ於テ未ダ著手セラレズ其ノ設備ヲ如何ニスベキヤ其ノ範圍ヲ如何ニ規定スベキヤハ必ズ再犯發生ノ期間及其ノ概況ヲ查明シテ以テ一切ノ施設ノ標準ト爲スベキナリ茲ニ特ニ表式ヲ制定シ送付スルニ付直ニ各所屬各監獄ニ轉令シ表式ニ依リ記入セシメ令文到達後十五日以内ニ貴省ヨリ取纏メ報告シ以テ查辦ニ備フベシ此ニ令ス

附 表式一通

康德元年十月十九日

司法部大臣 馮 清

某省某監獄再犯調查表

氏名	現刑罰名	現刑罰種類	前刑罰名	前刑罰種類	前刑罰執行期間	再犯期間	備考

興安總署訓令第八五七號

興安西分省長ニ令ス

開魯縣申請ニ係ル河夾心子接收ノ件ニ關シテハ貴分省長ヨリ本署宛申請アリタルヲ以テ已ニ熱河省公署宛移交方轉令相成度旨照會セルト共ニ右ハ貴署宛已ニ指令ヲ發セン所ナリ茲ニ熱河省公署ヨリ附件ノ如キ回答ニ接シタリ查スルニ該河夾心子ハ既ニ西拉木倫河木流ノ南部、支流ノ北部ニ位ス然レドモ該地方ハ現ニ該支流久シク枯涸セル關係上河南ニ歸

入シ居リ固ヨリ何等執事ヲ事トスルノ必要無キモノト認メラルルニ付右旨連ニ閉魯縣長ニ轉令シ遵照セシムベシ此ニ令ス

附 來文寫一通  
康德元年十月十七日

興安總署長官 齊默特色木不勒

附 熱河省公署來函

熱河省公署公函第四〇九號

興安總署宛

前略陳者貴署第一六二號公函ヲ接受セルニ興安西分省ヨリ本省綏東縣河夾心子地方ヲ開發ノ管轄ニ編入シ應旨轉請シ來レルニ付即刻刻令遵照セシメラレ度云云トアリタルニ因リ直チニ返信ヲナスト共ニ綏東縣知事細實ニ調査シ圖面添附ノ上同答スベキ旨通令セシ處茲ニ該縣ヨリノ回答ニ據ルニ河夾心子ハ從東西兩木倫河本流ノ南端支流ノ北端ニ在リタルモ後南端ノ支流結湖シタル爲該地方ハ完全ニ河流ノ南端ニ歸入シ綏東縣七區ト相連シタルニ至リ高モ阻滯無カリシヲ以テ遂ニ該七區ノ管轄ニ歸セリ茲ニ第三八號教令ヲ奉ズルニ西喇木倫河ヲ以テ境界ト爲ス旨指定シアリ右ハ自ラ天然ノ形勢ナリ若シ多年枯涸セル支流區域ヲ劃入セバ唯ニ該案ニ符合セザルノミナラス事實上實ニ支障少カラズ且該地ハ本縣ヲ距ルコト閉塞ニ比シテ稍遠シト雖モ河水結湖期又ハ夏季霖雨ニ際シテハ一箇月或ハ二箇月ニ互リ渡渉不能ナルニ本縣トノ往來ハ常モ支障無ク一日ヲ費サズシテ到達スルコトヲ得、尙非綏東ハ其ノ地險阻ニシテ人民貧シク收入幾何無シ一旦河夾心子地方ヲ分割セバ收入更ニ減ジ縣財政ニ影響スル所鮮少ナラザルヲ以テ現狀ヲ維持シ紛爭改竄ヲ免レンコトヲ請フ云云ト依テ本署ニテ詳細調査スルニ尙非實情ニ屬スルモノト認メラルルニ付右指令ヲ發スルト共ニ此ノ旨遵照ヲ以テ貴署宛轉達スルニ付何卒查照相度尙ホ該縣ニ轉令ノ上知照セシメラレ度  
康德元年九月二十七日  
興安總署長官 齊默特色木不勒

指 令

財政部指令第二六四號

興盛長銀行營業主體增站ニ令ス

銀行營業許可申請ノ件  
本年五月二十七日附申請ニ係ル共ノ行銀行營業許可ノ件ハ不合ノ點ナキヲ以テ別紙ノ通銀行營業許可證下付スルニ付受領スベシ申請文及添附書類ハ留存スルニ令ス  
附 銀行營業許可證一通  
康德元年十月二十日  
財政部大臣 熙 洽

財政部指令第二六五號

中國銀行奉天分行經理ニ令ス

中國銀行新立屯營業主體廢止申請ノ件  
本年十月六日附文字第五二九號ヲ以テ申請ニ係ル共ノ行新立屯營業主體廢止ノ件認可スルニ令ス  
康德元年十月二十日  
財政部大臣 熙 洽

財政部指令第二六六號

海拉爾濟東銀行營業主王有昌ニ令ス

銀行營業許可申請ノ件  
本年六月一日附申請ニ係ル共ノ行銀行營業許可ノ件ハ不合ノ點ナキヲ以テ別紙ノ通銀行營業許可證下付スルニ付受領スベシ申請文及添附書類ハ

留存ス此ニ令ス

附 銀行營業許可證一通

康德元年十月二十日

財政部大臣 熙 洽

佈 告

交通部佈告第七九號

左記ノ通專用無線通信施設ヲ許可セリ

康德元年十月二十四日

交通部大臣 丁 鑑 修

記

- 一 施設者名 國道局長
- 一 施設ノ目的 專用通信用
- 一 施設ノ場所 局所名、呼出符號、電波ノ型式及使用周波數

施設場所	局 所 名	呼出符號	電波ノ型式	使用周波數	記 事
齊齊哈爾附近	國道局齊齊哈爾無線電信所	MRC LA 1 及 A 3	六六〇 K C	電信及電	
綏芬河附近	國道局綏芬河第一無線電信所	MRC M	同	同	
同	同	MRC P	同	同	
同	同	MRC R	同	同	

- 一 空中線電力 各五ワット
- 一 通信執務時間 各所共毎日隨時二時間

專賣公署佈告第四號  
阿片法施行令第十三條ニ依リ康德一年度專賣栽培區域及其ノ面積左ノ通之ヲ定ム

康德一年度專賣栽培區域及面積

區	城	面積
熱河省	阜新、朝陽、建平、凌源、承德、圍場、隆化、豐寧、灤平、赤峰	三三五、〇〇〇畝
興安西分省	林西、經棚	一〇、〇〇〇畝
奉天省	長白、安圖	二五、〇〇〇畝
吉林省	和龍、汪清、柳河、蛟河、密山、虎林、寶清、富錦、同江	三一五、〇〇〇畝

右佈告ス

專賣公署長 姜 恩 之

康德元年十月十九日

注意事項

右指定區域外ノ專賣栽培ハ阿片法ノ嚴禁スル處ナルヲ以テ若シ左記禁止區域ニ於テ專賣ヲ栽培シタル者アレバ之ヲ艾除セシメ生産阿片ハ之ヲ沒收シ嚴罰ニ處ス  
專賣栽培嚴禁區域

特別市戸口調査委員會會議出席ノ爲、自十月二十二日至十月二十三日、哈爾濱へ出張  
 ●民政部(地方司)事務官、阪本泰一、市政事務打合せノ爲、自十月二十一日至十月二十四日、奉天へ出張  
 ●民政部衛生司事務科長、都留國武、戒煙所事務視察ノ爲、自十月二十三日、至十月二十六日、安東へ出張

●商工事項  
 ○關東州産鶏卵ノ現在及將來  
 (康德元年十月三日、外交部通商司調査、駐大連辦事處報告)  
 一 大連ニ於ケル鶏卵ノ需要概略  
 大連市場ニ出廻ル鶏卵ニハ輸入卵ト地卵トノ二種有リ先ヅ輸入卵ニ就テ觀ルニ從來大連港ノ輸入卵ハ年平均一百萬箇三萬圓見當ニシテ其ノ殆ンド全部ガ上海卵ノ獨占スル所ナリシガ最近ニ至リ滿洲國內ニ於ケル鶏卵消費ノ擴大ニ伴ヒ輸入數量激増シ昭和七年六百萬箇、昭和八年一千八百萬箇ヲ數ブルニ至レルト同時ニ上海卵ノ優位ハ全ク日本卵ニ奪ハレ日本卵ハ輸入卵ノ九割以上ヲ占ムルニ至レリ試ミニ昭和八年中大連港ノ鶏卵輸入狀況ヲ示セバ左ノ如シ (單位箇、現國統計ニ據ル)

### 宮廷彙報

●行幸  
 皇帝陛下ニハ康德元年十月十九日午前九時三十分御發駕奉天ニ行幸アラセラルレ二十日午後四時十分還御アラセラルレ

### 彙報

●官吏出張  
 ○國務院統計處長代理、向井俊郎、統計官、井本幸一、大典紀念哈爾濱出張

日本	一、九七二、一七七
朝鮮	三、五〇〇
支那	一、五七一、六八七
合計	一八、五四六、三六四

上記輸入卵ノ一千八百萬箇ニ對シ地卵タル關東州卵ノ供給ハ年大約七百萬箇乃至八百萬箇ニシテ現在輸入卵ニ及バザル事遠シト雖モ關東州

卵ノ産卵數ハ近年頗ル増加シツツ有リ且其ノ需要豫想モ甚ク好望ナルモノアルヲ以テ關東州卵ノ前途ハ頗ル注目ニ値スルモノト謂フベシ

二 關東州ノ産卵狀況  
 關東州内ニ於ケル養鶏事業ガ一般的ニ組織化サレタルハ比較的近年ノコトニシテ從來ハ上海卵ガ市場ヲ獨占シ僅ニ州内滿人農家ノ副産物タル支那鶏卵ガ地卵トシテ市場ニ出廻リタルニ過ギス從テ州内産卵數モ極メテ微細タルモノナリシガ昭和四年滿洲農事協會ガ事業ニ注目シテ其ノ助長ヲ企圖シテヨリ以來漸次進展シ昭和八年春滿洲鶏卵共同販賣組合ノ設立ヲ見テ黨木格的發展ヲナスニ至レリ今最近六箇年間ニ於ケル州内産卵數增加ノ跡ヲ示セバ左ノ如シ

#### (關東州産卵統計ニ據ル)

年次	雄	雌	計
昭和二年	五、〇八八	三〇、〇三三	三五、一二一
昭和三年	五、〇〇六	三二、〇〇三	三七、〇〇九
昭和四年	五、一三二	三三、五五五	三八、六八七
昭和五年	五、八六六	三三、五五五	三九、四二一
昭和六年	五、三三三	三三、九三三	三九、二六六
昭和七年	五、六六六	三六、三三三	四二、〇〇〇

次ニ關東州内ニ於ケル養鶏ノ種類ヲ觀ルニ大多數ガ所謂支那鶏ニシテ産卵ノ目的ノ爲淘汰又ハ選擇ヲナセルコト極メテ稀ニシテ從テ經濟的價值大ナラズ試ミニ昭和五年末現在ノ種類別養鶏數ヲ示セバ左ノ如シ

#### (關東州養鶏試驗場調査)

改良種	在來種	雜種	計
一、〇〇六	二、五五〇	五、五三三	九、〇八九

即チ在來種ハ總羽數ノ七割以上ヲ占ムルニ反シ白色レグホン、褐色レグホン、黃斑ロツク、黒色オリーブントンノ如キ改良種ハ僅ニ總羽數ノ六分六毛ニ當ルニ過ギス如ク産卵力大ナル改良種ノ數僅少ニシテ反對ニ産卵力小ナル在來種ガ多キヲ占ムル關係上關東州ニ於ケル鶏一羽當一箇年ノ平均産卵數ハ約四〇箇乃至五〇箇ニシテ之ヲ日本内地ノ平均産卵數一一四箇ニ比スル時ハ甚シク寡少ナル共コレ畢竟養鶏ノ品質ノ劣レト養鶏技術ノ未熟ナルトニ起因スルモノナルヲ以テ是等ノ缺點ニシテ改良サレンカ平均産卵數ヲ年四〇箇ヨリ八〇箇ニ増進スルコトハ左マデ難事ナラズト謂ハレ假リニ現在ノ平均産卵數四〇箇ヨリ八〇箇ニ進ムモノトセバ産卵總數ハ現在ノ八〇〇萬箇ヨリ忽チ倍數ニ近ク増加スルモノト思惟セラル

三 關東州卵ノ賣買方法  
 關東州ニ於ケル鶏卵ノ賣買法ヲ觀ルニ地方生産者ヨリ山賣(坪賣トモ稱シ農家ヲ廻リ集卵スル者)地方小仲買人、地方問屋、都會問屋、仲次者、小賣商ト云フ順序ニヨリ多數取扱人ノ手ヲ經テ消費者ニ對スルノガ從來ノ慣行ナリシ爲鶏卵ハ徒ラニ時日ヲ經過シ新鮮味ヲ喪失スルコト尠カラズ斯ノ如キハ生産者消費者雙方ニ不利ナルヲ以テ努メテ生産者ト消費者トノ距離ヲ接近セシメ成ルベク短時間ニ鶏卵ヲ授受ヲ成就セシムル爲一面新業ノ統制ヲ計ル目的ヲ以テ昨春滿洲鶏卵共同販賣組合ノ設立ヲ見ルニ至レリ

今組合ノ事業ヲ一瞥スルニ組合ハ市内ニ於ケル日本人當業者六十六名ヲ網羅シ品質ノ向上ヲ計ルト共ニ出荷統制ヲ行ヒ一方滿人側ノ委託販賣ヲモナシツツ有リ其體的方法トシテハ

(一) 鶏卵ノ共同販賣  
(二) 鶏卵ノ貯蔵  
(三) 鶏卵ノ販賣及市況調査  
等有り毎年三月末迄ニ飼養羽數ヲ組合員ヨリ申告セシメ鶏卵責任出荷數ヲ決定スルト共ニ出荷スベキ鶏卵ニ對シテハ生産當日ヨリ三日以内ニ檢卵格付ヲ行ヒ日附印ヲ附シテ市場ニ搬出ス格付ハ大卵、中卵ノ二種ニ區別シ大卵ハ十五匁以上中卵ハ十二匁以上トス販賣ニ對シテハ手數料トシテ賣上金高ノ百分ノ八ヲ徴收ス昨年度ノ業績ヲ觀ルニ合格卵ノ販賣ハ大卵中卵合計九三萬箇三萬箇ニ達セリ

四 鶏卵ノ相場

大連ニ於ケル鶏卵相場ヲ觀ルニ既述ノ如ク現在大量輸入ヲ見ツツアル日本卵ノ供給ノ如何ニ依テ決定セラレ左表ニ示ス如ク春期ニ於テ最モ低廉ニシテ夏季ニ向ヒテ漸次昂騰ヲ示シ九十兩月ノ間最モ高ク以後漸次下向ノ傾向ヲ示スヲ例トス之方理由ハ日本卵ノ運搬中ニ於ケル腐敗其ノ他ニ基因シ七、八、九月ノ酷暑期ハ輸入困難ニ陥ル結果品不足トナリ更ニ又地卵タル州内卵方同期間中比較的産卵率低下スルコトニ因ルモノトス今昭和六年以後三箇年ニ互リ鶏卵卸賣價格ヲ月別ニ對比スレバ左ノ如シ

Table showing egg prices for 1917 (昭和六年), 1918 (昭和七年), and 1919 (昭和八年) across different months (January to March).

Table showing monthly trends for various items from April to December, with values ranging from 27 to 45.

五 關東州卵ノ將來

關東州ハ養鶏地トシテノ左ノ如キ好條件ヲ具備セリ  
(一) 關東州ハ養鶏飼料ノ資源トモ稱スベキ諸穀ヲバツクスル關係上安價ニ而モ新鮮ノ飼料ヲ購入シ得ルコト(現在包米、高粱、骨粉等ハ容易ニ入手出來ルニ魚粉ノ輸入ヲ見ルノミ)  
(二) 關東州ハ降雪最少ク氣候乾燥シ且冬季ノ寒氣モ嚴シカラズ育雛並ニ産卵上極メテ好適ナルコト  
現在輸入セラレツツアル日本内地卵ガ  
(一) 搬出ノ爲多ク日數ヲ要シ且割合ニ新鮮ニ非ザルコト(現在日本卵ハ組合聯合賣 問屋等ヲ經由スルヲ以テ大連市場ニ搬出セララル迄ニハ約十四日ヲ要ス)  
(二) 運賃關係ヨリ割高トナリ殊ニ冷蔵船ヲ使用スル場合ニハ採算タズ  
ノ如キ不利ナル條件ノ下ニ立ツニ比較スレバ關東州卵ハ著シク有利ナリト謂ハザルヲ得殊ニ滿洲事變後關東州ノ人口ハ著シク増加ヲ示シ從ツテ鶏卵ノ需要モ亦増大シツツアリ更ニ滿洲國ノ發展ニ伴ヒ益鶏卵ノ需要ノ著増スベキ事論ヲ待タズ故ニ關東州ヲ歐洲ニ於ケルデンマーノ如キ養鶏地トシテ關東州内ハ勿論滿洲國ノ鶏卵需要ニ對シテモ十分適應シ得ルヤウス業ノ發展ヲ企圖スベキコト當局ノ畜産政策トシテ當然期待シ得ベキ所ナリトス

戸口調査事項

○首都警察廳管内戸口數

首都警察廳管内ニ於ケル康徳元年九月末ノ戸口數左ノ如シ(首都警察廳管内戸口數)

Large table showing population statistics for various districts and areas, including counts for males and females, and total population.

○増減ノ戸數  
人口 〇、四九七、〇〇〇  
人口 〇、四九七、〇〇〇

○増減ノ戸數  
人口 〇、四九七、〇〇〇  
人口 〇、四九七、〇〇〇

Table showing population statistics for different regions (市内, 市外, 外市) and categories (戸數, 人口).

政府公報日誌 第百九十四號 康徳元年十月二十四日 水曜日



觀象事項

滿洲觀象日報

十月二十二日午前十一時觀測成績 (中火觀測報告)

地名	方位	高度(米)	雲量	風向	風速	氣温(攝氏)	湿度	露點	日照	降水	天候
大連	北	100	1	北	10	15.0	75	10.0	4	0.0	晴
長春	北	100	1	北	10	15.0	75	10.0	4	0.0	晴
哈爾濱	北	100	1	北	10	15.0	75	10.0	4	0.0	晴
...	...	...	...	...	...	...	...	...	...	...	...

訂正

○第百八十六號(康德元年十月中)第一二頁所載院令第十號大同二年敕令第七十九號施行ニ關スル件(康德元年十月十五日公布)第五條、第六條及第七條ノ第一號樣式、第三號樣式及第三號樣式ハ報告漏レニ付左ノ通追加訂正ス(法制局報告主任)

第一號樣式 康德 年度 月份 印紙收入額報告書

種目	月	日	果	計	備考
契稅					
司法收入(何何費)					
何何罰金					
何何追徴金					
何何罰鍰					
何何罰鍰費					
何何罰鍰費					
何何					
計					

康德 年 月 日 官署長 氏 名  
國務總理大臣(各都大臣・與安總長(官)氏名)  
備考 備考日ニ據入ナキモノハ備考中ニ記載スルヲ以テ備考中ニ記載スルモノトシテ以下同シ

廣告

●測量備夫憑證紛失ノ件  
陸地測量法施行規則第四條ニ係ル第一九六號測量備夫憑證ハ康德元年九月八日吉林省密山縣平陽鎮ニ於テ紛失セシニ付爾後無効トス  
康德元年十月二十二日 軍政部

滿洲國地方事情 概說篇 第一卷

一千五百頁 定價 五圓五〇錢  
愈出ヅ!! 諸人待望ノ好著  
滿洲國ノ真相ヲ知ルハ地方事情ニ精通スルニアリ  
本書ハ二十一縣ヲ收録シ共ノ原稿ハ各地方參事官ノ筆ニナルモノニシテ地方ノ真相ハ掌中ニ物ヲ視ル如ク一覽シテ現狀ヲ知ル敢テ江湖ニ獎ムル次第ナル

大同印書館

發行兼發賣所 新京入船町三丁目十九

第二號樣式 部所管印紙收入額通報告書

康德 年 月 日	年度	月份	果	計	備考

國務總理大臣(各都大臣・與安總長(官)氏名)  
財政部大臣(官)氏名宛

第三號樣式 印紙收入額報告書

康德 年 月 日	年度	月份	果	計	備考

財政部大臣 氏名宛  
國務總理大臣氏名宛

○第百九十三號(康德元年十月中)第一九六頁第二段第六行「依蘭公署」ハ「依蘭縣公署」ノ報告誤(滿洲帝國籌辦滿洲國賑災委員會)  
政府公報日曆 第百九十四號 康德元年十月二十四日 水曜日

官吏通勤バス停車場並ニ路線ニ關スル件

今回官吏通勤バスノ停車場並ニ運行路線ヲ左記ノ如ク決定致シタルニ付可然御利用相成度

開合七八 新京特別市公署地方科(電三、九五七)

第一線甲線 (二輛運轉)

經山順路 南廣場發一驛前—中央通—大經路—實業部—大同廣場—大同大街—朝日通—轉回

利用官署

民政部、興安總署、特別市公署、實業部、建設局、文教科、司法部、外交部、財政部

第一線乙線 (二輛運轉)

經山順路 南廣場發一驛前—中央通—大同大街—大同廣場—財政部前—實業部前—大經路—朝日通—日本橋—轉回

利用官署

外交部、司法部、建設局、文教科、財政部、實業部、民政部、興安總署

第二線 (二輛運轉)

經山順路 西廣場發一驛前—日本橋通—大馬路—三道街—財政部—大同大街—中央通—轉回

利用官署

國務院、特別市公署、專賣公署、中央銀行、土地局、交通部、監察院、財政部

第三線 (二輛運轉)

經山順路 新發屯發—大同大街—八島通—西廣場—驛前—日本橋通—國務院前—大馬路—三道街—大經路—實業部前—大同廣場—轉回

利用官署

國務院、特別市公署、專賣公署、中央銀行、土地局、交通部、監察院、財政部

利用官署 第二線ノ補助車トス

第四線 (二輛運轉)

經山順路 新發屯發—大同廣場—實業部前—三道街—大馬路—日本橋通—驛前—中央通—大同大街—新發屯—轉回

利用官署

中央銀行、國務院、交通部、土地局、專賣公署

第五線 (二輛運轉)

經山順路 新發屯發—大同大街—中央通—驛前—日本橋通—國務院前—首都警察廳

利用官署

國道局、需用處、首都警察廳、軍政部、被服廠

出 勤

午前八時ヨリ午前九時二十分迄各路線運轉

退 勤

午後四時ヨリ午後六時迄各路線運轉

停 留 場

附屬地 日本橋通(驛前、三笠町角、金泰洋行角、南廣場、入船町角)

中央通(吉野町角、室町角、西公園前)

其ノ他(西廣場、朝日通東二條通角、領事館前)

大馬路(六馬路、五馬路、四馬路、三馬路)

大經路(民政部前、三馬路角、三道街角)

新發屯(興安大路、國道局入口角、柳雲街崇智路角、永安街崇智路角、北安路建安街角)

其ノ他各官廳前

康德元年十月

新 京 特 別 市 公 署

郵政掛立券按照郵務省告示之規定  
昭和七年八月十九日 第三種郵便物認可  
康德元年十月二十五日發行(自刊)

政府公報日誌 第五百九十四號

定 價 一頁一角四分 二頁二角四分 三頁三角四分 四頁四角四分 五頁五角四分 六頁六角四分 七頁七角四分 八頁八角四分 九頁九角四分 十頁一元一角四分

發行所 新京特別市 國務院郵務掛立券掛立處  
電話 四〇五、四三二(編輯部)  
發售所 新京特別市 國務院郵務掛立券掛立處  
電話 四〇五、四三二(編輯部)

政府公報日誌

康德元年十月二十五日 第五百九十五號 木曜日

勅 令

朕組織法第四十一條ニ依リ參議府ノ諮詢ヲ經テ測量制限法ヲ裁可シ茲ニ之ヲ公布セシム

御名御璽

康德元年十月二十五日  
國務總理大臣 鄭 孝 哲  
軍政部長 張 景 惠

勅令第三百三十一號

測量制限法

第一條 國防上ノ必要ニ依リ測量禁止區域ヲ設ク其ノ區域ハ軍政部長大臣之ヲ指定ス  
第二條 測量禁止區域内ニ於テハ軍政部長大臣ノ許可又ハ委託ヲ受クルニ非ザレバ測量又ハ測量ヲ目的トスル水陸形狀ノ撮影ヲ爲スコトヲ得ズ  
第三條 前條ノ許可ヲ受ケタル者軍政部長大臣ノ許可ヲ受クルニ非ザレバ測量ノ原簿、原圖、原版又ハ寫眞ノ原版及印畫ヲ保管又ハ讓渡スルコトヲ得ズ  
第四條 軍政部長大臣國防上必要アリト認ムルトキハ測量禁止區域外ニ於テ隨時測量又ハ測量ヲ目的トスル水陸形狀ノ撮影ヲ禁止スルコトヲ得  
第五條 測量禁止區域外ニ於テ三角測量若ハ地形測量又ハ之ヲ目的トス

政府公報日誌 第五百九十五號 康德元年十月二十五日 木曜日

ル水陸形狀ノ撮影ヲ爲サントスルトキハ軍政部長大臣ニ届出ツベシ  
第六條 第二條ノ規定ニ違反シ又ハ第四條ノ禁止處分ニ從ハザル者ハ三年以下ノ有期徒刑又ハ千圓以下ノ罰金ニ處ス  
前項ノ未遂罪ハ之ヲ罰ス  
第七條 第三條ノ規定ニ違反シタル者ハ一年以下ノ有期徒刑又ハ三百圓以下ノ罰金ニ處ス  
第八條 第五條ノ規定ニ違反シタル者ハ三百圓以下ノ罰金ニ處ス  
第九條 本法ノ罪ハ軍政部長大臣、軍管區司令官又ハ興安省各警備司令官ノ請求ヲ俟ツテ之ヲ論ズ

附 則  
本法ハ康德元年十一月二十日ヨリ之ヲ施行ス

朕參議府ノ諮詢ヲ經テ高等官官等俸給令中改正ノ件ヲ裁可シ茲ニ之ヲ公布セシム

御名御璽

康德元年十月二十五日  
國務總理大臣 鄭 孝 哲  
軍政部長 張 景 惠

勅令第三百三十二號

高等官官等俸給令中改正ノ件

高等官官等俸給令中左ノ通改正ス  
別表第一表中馬政局ノ項ヲ左ノ如ク改ム

馬政局	
局長	上
副局長	

附則  
本令公布ノ日ヨリ之ヲ施行ス

朕組織法第四十一條ニ依リ參議府ノ諮詢ヲ經テ中央卸賣市場法ヲ裁可シ茲ニ之ヲ公布セシム

御名御璽

康徳元年十月二十五日

國務總理大臣 鄭 孝 胥  
實業部大臣 張 燕 卿

勅令第三百三十三號

中央卸賣市場法

第一條 本法ニ於テ中央卸賣市場トハ地方公共團體又ハ特別ノ事情アル場合ニ於テハ公益ヲ目的トスル法人ガ魚類、肉類、鳥類、卵、蔬菜及果實ノ卸賣ヲ爲ス爲實業部大臣ノ指定スル區域内ニ於テ本法ニ依リ開設スル市場ヲ謂フ

中央卸賣市場ニ於テハ特別ノ事情アル場合ニ於テハ前項ニ掲グル物品ノ一部ノ卸賣ヲ爲サズ又ハ其ノ他ノ日用品ノ卸賣ヲ爲スコトヲ得

第二條 中央卸賣市場ヲ開設セントスルトキハ業務規程及事業計畫ニ關スル書類ヲ具シ實業部大臣ノ認可ヲ受クベシ中央卸賣市場ノ分場ヲ設置セントスルトキ亦同ジ

第三條 卸賣業務規程

第三條 左ニ掲グル事項ハ業務規程ヲ以テ之ヲ定ムベシ

一 中央卸賣市場ノ取扱品目

二 中央卸賣市場ノ收受スル使用料、保管料及手数料

三 卸賣業務ヲ爲ス者ノ收受スル手数料

第四條 業務規程又ハ事業計畫ノ變更ハ實業部大臣ノ認可ヲ受クベシ

第五條 實業部大臣必要アリト認ムルトキハ第二條ノ規定ニ依リ認可ヲ與フルニ當リ之ニ制限又ハ條件ヲ附スルコトヲ得

第六條 中央卸賣市場ノ開設アリタルトキハ其ノ取扱品目ニ付當該指定區域内ニ在リテハ市場以外ノ場所ニ於テ卸賣市場行爲ヲ爲スコトヲ得

第七條 中央卸賣市場開設ノ際其ノ取扱品目ニ付當該指定區域内ニ於テ中央卸賣市場類似ノ業務ヲ爲ス市場アルトキハ實業部大臣ハ其ノ閉鎖ヲ命ズベシ

第八條 中央卸賣市場ノ開設者ハ前條ノ規定ニ依リ閉鎖ヲ命ゼラレタル市場ノ開設者及卸賣ノ業務ヲ爲ス者ニ對シ損失ヲ補償スベシ

前項ノ規定ニ依リ補償スベキ金額ハ當事者ノ協議ニ依リ之ヲ定ム協議調ハザルトキハ實業部大臣ノ裁決ヲ求ムベシ實業部大臣ノ裁決ニ不服ナル者ハ裁決書ノ送付ヲ受ケタル日ヨリ起算シ九十日以内ニ法院ニ出訴スルコトヲ得

第九條 中央卸賣市場ニ於テ卸賣ノ業務ヲ爲サントスル者ハ實業部大臣ノ許可ヲ受クベシ

第十條 前條ノ規定ニ依リ卸賣ノ業務ヲ爲ス者ハ命令ノ定ムル所ニ依リ開設者ニ保證金ヲ納付スベシ

第三條 卸賣業務規程

第十一條 開設者ハ中央卸賣市場ノ收受スル使用料、保管料及手数料ニ關シ保證金ニ付テハ債權者ニ對シ優先權ヲ有ス

前項ノ優先權ハ第十二條ノ規定ニ依リ優先權ヲ有ス

第十二條 第九條ノ規定ニ依リ卸賣業務ヲ爲ス者ニ對シ販賣又ハ販賣ノ委託ヲ爲シタル者ハ販賣又ハ販賣ノ委託ニ因リテ生ジタル債權ニ關シ其ノ卸賣業務ヲ爲ス者ノ保證金ニ付テハ優先權ヲ有ス

第十三條 中央卸賣市場ニ於テ爲ス買買ニ付テハ卸賣ノ方法ニ依ルベシ但シ業務規程ノ定ムル特別ノ事情アル場合ニ於テハ此ノ限ニ在ラズ

第十四條 中央卸賣市場ニ於テ卸賣ノ業務ヲ爲ス者ハ命令ノ定ムル所ニ依リ開設者ニ對シ賣買價值及取引高ヲ報告スベシ

第十五條 中央卸賣市場ニ於テ卸賣ノ業務ヲ爲ス者ハ其ノ業務ヲ行フ中中央卸賣市場ニ於テ自己ノ取扱品目ノ部類ニ屬スル物品ノ仲買業務ヲ爲スコトヲ得

第十六條 開設者ハ業務規程ノ定ムル所ニ依リ第九條ノ規定ニ依リ卸賣ノ業務ヲ爲ス者ニ對シ其ノ業務ヲ停止シ若ハ千圓以下ノ過意金ヲ課シ又ハ買買ニ參加スル者ノ入場ヲ停止スルコトヲ得

第十七條 實業部大臣必要アリト認ムルトキハ中央卸賣市場ノ構造、設備、業務規程ノ變更、業務又ハ財産狀況ノ報告其ノ他ニ關シ事業ノ監督上必要ナル命令ヲ發シ又ハ處分ヲ爲スコトヲ得

第十八條 實業部大臣ハ開設者又ハ卸賣ノ業務ヲ爲ス者本法若ハ本法ニ基キテ發スル命令又ハ之ニ基キテ爲ス處分ニ違反シタルトキ、業務規程ニ違反シタルトキ又ハ公益ヲ害スルノ虞アリト認ムルトキハ左ノ處分ヲ爲スコトヲ得

第一 第三條ノ規定ニ依リ認可ノ取消  
二 中央卸賣市場ノ業務ノ停止  
三 中央卸賣市場ノ役員ノ解任  
四 卸賣ノ業務ヲ爲ス者ノ業務許可ノ取消又ハ業務ノ停止  
第十九條 實業部大臣必要アリト認ムルトキハ官吏ヲシテ開設者又ハ卸賣ノ業務ヲ爲ス者ノ業務及之ニ關スル帳簿、財産其ノ他ノ物件ヲ検査セシムルコトヲ得  
第二十條 中央卸賣市場ノ廢止ハ實業部大臣ノ認可ヲ受クベシ  
第二十一條 實業部大臣ハ命令ノ定ムル所ニ依リ本法ニ依リ職權ノ一部ヲ省長ニ委任スルコトヲ得  
第二十二條 左ノ各號ノ一ニ該當スル者ハ一年以下ノ有期徒刑又ハ千圓以下ノ罰金ニ處ス  
一 第六條又ハ第十五條ノ規定ニ違反シタル者  
二 第七條ノ規定ニ依リハザル者  
三 第十四條ノ規定ニ依リ報告ヲ爲サズ又ハ虛偽ノ報告ヲ爲シタル者  
第二十三條 第一條ノ法人又ハ第九條ノ規定ニ依リ卸賣ノ業務ヲ爲ス者  
第二十九條ノ規定ニ依リ検査ヲ受ケタル場合ニ於テ職務ノ執行ヲ拒ミ妨ゲ若ハ忌避シタルトキ又ハ検査ノ際當該官吏ノ尋問ニ對シ答辯ヲ爲サズ若ハ虛偽ノ陳述ヲ爲シタルトキハ千圓以下ノ罰金ニ處ス  
第二十四條 第六條、第七條、第十四條又ハ第十五條ノ規定ニ違反シタル者未成年者又ハ禁治產者ナルトキハ前條ノ罰則ハ之ヲ法定代理人ニ適用ス但シ營業ニ關シ成年者ト同一ノ能力ヲ有ス未成年者ニ付テハ

此ノ限ニ在ラズ

第二十五條 使用人其ノ他ノ従事人第六條、第七條、第十四條又ハ第十五條ノ規定ニ違反スル行爲ヲ爲シタルトキハ其ノ行爲者ヲ罰スルノ外使用主ヲ處罰ス

第二十六條 法人ノ使用人其ノ他ノ従業員法人ノ業務ニ關シ第六條、第七條、第十四條又ハ第十五條ノ規定ニ違反スル行爲ヲ爲シタルトキハ其ノ行爲者ヲ罰スルノ外該法人ノ役員又ハ業務ヲ執行スル社員ヲ處罰ス

法人ノ役員又ハ業務ヲ執行スル社員前項ノ行爲ヲ爲シタルトキハ其ノ役員又ハ社員ヲ處罰ス

第二十七條 第二十五條及前條第一項ノ場合ニ於テ處罰ヲ受クベキ使用主、役員又ハ社員方當該違反行爲ヲ防止スル途ナカリシコトヲ證明シタルトキハ之ヲ罰セズ

附則  
本法ハ公布ノ日ヨリ之ヲ施行ス

### 訓令

#### 國務院訓令第三八號

財政部ニ令ス

茲ニ海關等稅捐局印信二十九方上稅捐局長官印二十九方ヲ刊刻シ本令ニ添附送付ス查收ノ上各局ニ轉送使用セシム使用開始日ヲ報告シ審査ニ備フベシ茲ニ舊印信及官印八角ヲ截テ返納セシムベシ此ニ令ス

附 本質印信二十九方官印二十九方

目録(一)種(登錄)略ス  
康德元年十月二十三日

國務總理大臣 鄭 孝 符

財政部 三六〇  
外交部訓令第一一〇號  
民政部 七八五

各省 北滿特別區長官ニ令ス

商埠地區域内ニ於ケル國有財産ノ管理處分ニ就テハ爾後左記要領ニ依リ取扱フベシ此ニ令ス  
康德元年十月二十二日

財政部大臣 熙 洽  
外交部大臣 謝 介 石  
民政部大臣 臧 式 毅  
代理部務次長 蔭 康

### 記

一 商埠地區域内土地ニシテ現ニ國ニ於テ公用又ハ公共用ニ供シタルモノハ各主管官署所管ノ國有財産トスルコト

一 商埠地區域内土地ニシテ其ノ租權ヲ國ニ於テ收用シタルモノハ主管官署所管ノ國有財産ト爲スコト

一 前二號ノ國有財産ノ用途ヲ廢止シタルトキハ雜種財産トシテ財政部大臣ニ引繼フ爲スコト

一 商埠地區域内土地ニシテ其ノ租權方逆産トシテ國ニ歸屬シタルモノハ財政部所管雜種財産トナスコト

一 商埠地區域内ニ於ケル雜種財産ノ處分ヲ爲シタルトキハ内國人ニハ所有權日本國人ニハ商租權ヲ設定セシム國有土地處分執照發給規則(大同二年七月十一日)ニ依ル執照ヲ發給スルコト  
(財政部令第十八號)

### 指令

#### 文教部指令第一六二號

新京特別市長ニ令ス

日人原口忠次郎新京工學院設立申請ノ件

來文及附屬書類ハ均シク閱了セリ申請ニ係ル首題ノ件ハ之ヲ許可ス惟ダ須ラク許可狀及通牒案内ニ限定スル各項ヲ遵守シテ切實ニ辦理スベシ右轉令シテ遵奉セシムベシ附屬書類ハ留存ス此ニ令ス

附 許可狀通牒案各一枚

康德元年十月二十三日

文教部大臣 鄭 孝 符

### 佈告

#### 首都警察廳佈告第一四號

首都警察廳管内ニ於テ警察官署ノ許可ヲ受ケズシテ密ニ銃砲ヲ所持スル者ハ従前ノ事由如何ニ拘ラズ決シテ處分ヲ爲サザルヲ以テ必ズ十一月十五日迄ニ所轄警察署ニ顯出許可證ノ交付ヲ受クベシ若シ右ノ期間ヲ經過スルモ其ノ手續ヲ履行セザル者ハ二箇月未滿ノ拘役又ハ一百圓以下ノ罰金ニ依リ處分セラルル外銃砲ヲ匿收セラルルニ付速ニ申告スベシ

康德元年十月十三日

首都警察總監 修 長 除

### 彙報

#### 官署事項

##### 官吏出張

●實業部大臣、張燕卿、日本帝國産業及文化施設視察ヲ爲、自十月五日至十一月二十日、日本東京、靜岡、名古屋、京都、大阪、神戸、廣島、八幡へ出張

●實業部總務司長、高橋康順、大臣隨行ノ爲、自十月二十三日自十一月二十日、日本東京、靜岡、名古屋、京都、大阪、神戸、廣島、八幡へ出張

張

●實業部理事官、黒岩直瀧、大臣隨行ノ爲、自十月二十三日至十一月二十日、日本東京、靜岡、名古屋、京都、大阪、神戸、廣島、八幡へ出張

●駐滿各國使領館ノ通知

○駐哈爾濱伊國領事館ノ通知  
駐哈爾濱伊國領事馬飛 (Arturo Mattei) ハ先般賜暇歸朝中同館職務ヲ俟得齊大廷 (G. G. C. C. C.) ニ代理セシメ居リタルトコロ今般休暇満期シ本月十二日歸任セル旨文書ヲ以テ施當部北滿特派員宛通報越アリ

康德元年十月二十日

外交部

●商工事項

○營口ニ於ケル高粱酒ノ狀況 (康德元年十月八日、外交部通商司調査、駐營口辦事處報)

Table showing alcohol export statistics for Yingkou from 1909 to 1913. Columns include location (營口), year, and quantity.

輸出狀況

最近五箇年間ニ於ケル營口港ノ高粱酒對支輸出數量ヲ仕向地別ニ見ルニ左ノ如シ (單位噸)

Table showing the quantity of alcohol exports from Yingkou by destination (仕向地) from 1909 to 1913.

第三編 郵便物部

Table showing postal statistics for various regions (e.g., 奉天, 遼寧, 吉林) including items like 郵便物, 郵便券, and 郵便掛金.



工場名	所在地	設立年
福興	老龍閣南街	光緒六年
同盛	老龍閣南街	同二十一年
東盛	老龍閣南街	同二十八年
公成	王家塘街	同十八年
義合	王家塘街	同五年
同生	王家塘街	同二年
福盛	紅樓西街	同四年
振生	老龍閣南街	同二十年
和興	大字街	宣統元年
日興	同	同三年
三合	雙廟子街	同元年
長茂	大字街	同二年
成利	紅樓南街	同三年
同和	同	同三年

○滿洲觀象日報

●十月二十三日上午十一時觀測成績 (中央觀象臺調查)

地名	風向	風速(米秒)	降水(公厘)	天候
大連	北	1.5	0.0	晴
長春	北	1.5	0.0	晴
吉林	北	1.5	0.0	晴
遼陽	北	1.5	0.0	晴
安東	北	1.5	0.0	晴
四平街	北	1.5	0.0	晴
鐵嶺	北	1.5	0.0	晴
開通	北	1.5	0.0	晴
延吉	北	1.5	0.0	晴
琿春	北	1.5	0.0	晴
和龍	北	1.5	0.0	晴
敦化	北	1.5	0.0	晴
蛟河	北	1.5	0.0	晴
德惠	北	1.5	0.0	晴
九台	北	1.5	0.0	晴
農安	北	1.5	0.0	晴
德惠	北	1.5	0.0	晴
九台	北	1.5	0.0	晴
農安	北	1.5	0.0	晴
德惠	北	1.5	0.0	晴
九台	北	1.5	0.0	晴
農安	北	1.5	0.0	晴

郵政掛號立券按照郵法寄達之報紙  
 附刊七年八月十九日 第三種郵便物認可  
 康德元年十月二十六日發行(日誌)

郵政掛號立券按照郵法寄達之報紙  
 附刊七年八月十九日 第三種郵便物認可  
 康德元年十月二十六日發行(日誌)

郵政掛號立券按照郵法寄達之報紙  
 附刊七年八月十九日 第三種郵便物認可  
 康德元年十月二十六日發行(日誌)

# 政府公報日誌

康德元年十月二十六日  
 第九十六號 金曜日

## 任免及指敍

任奉天省公署屬官敍委任三等 康德元年七月一日 高 永 遠	任熱河省公署屬官敍委任二等 康德元年七月二十四日 青 木 敏 彦	任熱河省公署屬官敍委任三等 康德元年八月十四日 山 本 義 雄	任民政部技士敍委任二等 康德元年八月二十九日 宮 崎 久 男	任民政部技士敍委任三等 康德元年九月十日 櫻 井 源 浩	任新奉特別市公署屬官敍委任三等 康德元年九月二十一日 若 桑 省 三 郎
任民政部屬官敍委任三等 康德元年十月十六日 任興安警察局長巡官敍委任五等 康德元年十月一日 (各通)	任興安警察局長巡官敍委任五等 康德元年十月一日 (各通)	任商標局屬官敍委任一等 康德元年十月二十三日 (各通)	給九級俸 奉天省公署總務廳勤務ヲ命ズ 康德元年七月一日	給八級俸 熱河省公署民政廳勤務ヲ命ズ 康德元年七月二十四日	給十級俸 熱河省公署教育廳勤務ヲ命ズ 康德元年八月十四日
任興安警察局長巡官敍委任五等 康德元年十月一日 薛 劉 維 朋	任興安警察局長巡官敍委任五等 康德元年十月一日 薛 劉 維 朋	任商標局屬官敍委任一等 康德元年十月二十三日 李 恒 錡 坦	給九級俸 奉天省公署總務廳勤務ヲ命ズ 康德元年七月一日 高 永 遠	給八級俸 熱河省公署民政廳勤務ヲ命ズ 康德元年七月二十四日 青 木 敏 彦	給十級俸 熱河省公署教育廳勤務ヲ命ズ 康德元年八月十四日 山 本 義 雄

民政部技士 宮崎久男

給五級俸 康德元年八月二十九日

民政部技士 櫻井源浩

給七級俸 康德元年九月十日

新東京特別市公署屬官 若桑省三郎

給七級俸 康德元年九月二十一日

民政部屬官 韓德誠

給七級俸 民政部衛生司勤務ヲ命ズ

康德元年十月十六日

興安警察局長 劉維芝

給七級俸 興安警察局長 劉維芝

給七級俸 興安警察局長 劉維芝

給七級俸 興安警察局長 劉維芝

給七級俸 興安警察局長 劉維芝

給七級俸 興安警察局長 劉維芝

依願免官 康德元年八月六日

吉林省公署屬官 韓得祿

依願免官 康德元年十月十五日

國都建設局屬官 橋本連水

依願免官 康德元年十月十六日

土地局屬官 金恩培

訓令

民政部訓令第七七七號

奉天省長 黑龍江省長 興安東分省長 二令ス

興安省行政區域ノ改定ニ關シテハ本年四月二十七日附勅令第三十七號ヲ以テ公布セラレ已ニ接收ヲ完了シタル所ナルガ凡ソ交接地域ニ於ケル地方捐稅徵收ニ關スル善後辦法ハ今般本部協議ノ上該地方ノ地方捐稅ハ本年六月三十日ヲ以テ限界トシ左記各項ニ依リ處理スルコト相成リタルニ付此ノ旨速ニ關係各旗縣ニ轉令ノ上一體ニ遵奉セシムベシ此ニ令ス

左記 各縣分割地域ノ滯納地方稅ハ各當該縣ニテ之ヲ徵收スルモノトス

給三級俸 康德元年十月二十二日

商標局屬官 伍錡

給三級俸 康德元年十月二十二日

給三級俸 康德元年十月二十二日

第三種郵便物認可

但シ蒙民ノ地方稅ニ就テハ各當該旗之ヲ徵收ス

二 各縣分割地域内ノ各機關及學校ノ支給セラルベキ各款ニシテ六月三十日以前ノモノモ亦各當該縣ノ負擔トス

三 七月以後ニ於ケル接收區域内ノ各機關及學校等ノ經費ハ接收セル各該旗ニテ之ヲ支給ス

四 各縣ニシテ其ノ分割地域ノ滯納地方稅ヲ督促徵收セントスル時ハ各旗公署ニ通知スベク任意ニ人員ヲ派遣シ催徵スルヲ得ズ若シ必要ナル場合ハ旗公署協助シテ之ヲ處理スルコトヲ得

康德元年十月二十二日 民政部大臣 咸式毅 代理部務次長 葆康 興安總署長官 齊默特色木丕勒

熱河省公署訓令第一九三七號

各縣公署ニ令ス 公署診療所ノ設立ハ一般貧民ノ患病者調治ノ資力ナキ者ヲ救済スル爲ニシテ既ニ重要箇所ヲ選ビ設立シ以テ實效ヲ收メツアリ茲ニ特ニ施療券配給心得式ニ表式ヲ制定シ本令ニ附シテ頒發スルニ付既ニ公署診療所ヲ設立セル各縣ニシテ若シ疾病ニ罹リ醫治ノ資力無キ者有ルトキトキト章程ニ照シ施療券ヲ配給シ以テ公署診療所ヘハ持參診察ニ備ヘ而シテ病歴ノ爲ニ生機ヲ誤ルヲ免レシムベシ其ノ未ダ公署診療所ヲ設ケザル縣ハ亦參考用トシテ備ヘ置クベシ夫々通令スルノ外茲ニ施療券配給心得式ニ表式ヲ同封シ令達スルニ付貴縣ハ遵照ノ上所属ニ轉令シ一體ニ知照セシムベシ妥當ニ辦理シ國家好生ノ心ニ負ク勿レ此ニ令ス

政府公報日誌 第百九十六號 康德元年十月二十六日 金曜日

附 施療券配給心得式表式各一枚

康德元年十月十六日 熱河省醫務司長官 兼省長職務 張海鵬

- 第一條 施療券ハ縣公署ヨリ之ヲ發行スルモノトシ其ノ様式ハ第一號様式ニヨリ之ヲ制定ス
第二條 貧困ニシテ資無ク及醫師ノ治療ヲ受クル能ハザル者ニ對シ施療券ノ配給ヲ爲スコトヲ得
第三條 施療券ハ縣公署ニテ發行スルヲ原則トス但シ利便ノ見地ヨリ偏僻ノ地ニテハ醫務局又ハ警察署ニ委託シ之ヲ發行セシムルコトヲ得
第四條 縣公署或ハ受託ノ醫務局警察署ハ第二號様式ノ規定ニ依リ施療券配給名簿ヲ設置スルコトヲ得
第五條 施療券ヲ配給スルトキハ配給擔當官ヨリ貧困無資力ナルコトノ確認又ハ保甲牌長等ノ請求アル場合ニ限リ配給スルコトヲ得有資力者ニ對シ濫リニ配給スルコトヲ得ズ十分ニ注意スベシ

Table with 2 columns: 正面 (Front) and 背面 (Back). The front side contains fields for '原籍' (Original Residence), '職業' (Occupation), '姓名' (Name), '年令' (Age), '性別' (Gender), and '日期' (Date). The back side contains instructions for the coupon, such as '本券ハ貧困無資力者ノ治療ヲ請フ能ハザルモノニ對シ配給スルモノトス' and '本券ノ受領者ハ滿洲國公署ノ治療ヲ受クルコトヲ得'.



(第三號樣式)

番	號	氏	名	年	齡
所	籍	職	業		

### 指 令

#### 財政部指令第二六九號

東盛銀行營業主呂鳳鳴ニ令ス

銀行營業許可申請ニ關スル件  
 申請文及添附書類ハ閱了セリ本年六月五日附申請ニ係ル其ノ銀行營業許可申請ノ件ハ不合ノ點ナキヲ以テ別紙ノ通銀行營業許可證下付スルニ付受領スベシ添附書類ハ留存ス此ニ令ス

康德元年十月二十四日

財政部大臣 熊 洽

#### 財政部指令第二七〇號

恆豐號營業主黃品卿ニ令ス

銀行營業繼續許可申請ニ關スル件  
 申請文及添附書類ハ閱了セリ康德元年五月二十六日附ヲ以テ提出ニ係ル其ノ銀行營業繼續許可申請ノ件ハ當部ニ於テ審査ノ結果其ノ號ハ銀行營業ヲ營ムニ不適當ト認ムルヲ以テ茲ニ之ヲ却下ス依テ其ノ號ハ爾後銀行法第一條ニ規定スル銀行業務ヲ營ムトキハ銀行法第十七條ニ依リ處罰セラルベシ但シ兌換業ハ此ノ限ニ在ラズ右知照スベシ添附書類ハ留存ス此

康德元年十月二十四日

財政部大臣 熊 洽

ニ令ス 康德元年十月二十四日

財政部大臣 熊 洽

#### 財政部指令第二七一號

東興昌銀行營業主陸揆一ニ令ス

銀行營業繼續許可申請ニ關スル件  
 申請文及添附書類ハ閱了セリ康德元年六月十九日附ヲ以テ提出ニ係ル其ノ銀行營業繼續許可申請ノ件ハ當部ニ於テ審査ノ結果其ノ號ハ銀行營業ヲ營ムニ不適當ト認ムルヲ以テ茲ニ之ヲ却下ス依テ其ノ號ハ爾後銀行法第一條ニ規定スル銀行業務ヲ營ムトキハ銀行法第十七條ニ依リ處罰セララルベシ但シ兌換業ハ此ノ限ニ在ラズ右知照スベシ添附書類ハ留存ス此ニ令ス

康德元年十月二十四日

財政部大臣 熊 洽

#### 財政部指令第二七二號

福昌源銀行營業主張可鎔ニ令ス

銀行營業繼續許可申請ニ關スル件  
 申請文及添附書類ハ閱了セリ康德元年六月二十二日附ヲ以テ提出ニ係ル其ノ銀行營業繼續許可申請ノ件ハ當部ニ於テ審査ノ結果其ノ號ハ銀行營業ヲ營ムニ不適當ト認ムルヲ以テ茲ニ之ヲ却下ス依テ其ノ號ハ爾後銀行法第一條ニ規定スル銀行業務ヲ營ムトキハ銀行法第十七條ニ依リ處罰セラルベシ但シ兌換業ハ此ノ限ニ在ラズ右知照スベシ添附書類ハ留存ス此

ニ令ス 康德元年十月二十四日

財政部大臣 熊 洽

#### 實業部指令第六六三號

黑龍江省長ニ令ス

海倫縣第二回農產物品評會助成金下付方申請ニ關スル件  
 來文並ニ附件ハ均シク閱了セリ凡ソ品評會ハ單ニ規模ノ大ナルヲ以テ足レリトセズ宜シク最小ノ經費ヲ以テ最大ノ效果ヲ收ムルヲ主旨トスベシ本部ハ該縣ニ對シ農產物品評會助成金國幣參百圓ヲ下付スルニ付貴省長ハ速ニ本部ノ主旨ヲ該縣ニ轉令遵照セシムベシ助成金ハ別途送付ス此ニ令ス

康德元年十月二十三日

實業部大臣 張 燕 卿

### 彙 報

#### ●官署事項

- 官吏出張  
 ●民政部事務官、包允榮、事務打合せノ爲、自十月二十日至十月二十三日、蓋平へ出張
- 民政部嘱托、阿部俊雄、衛生研究視察並ニ事務打合せノ爲、自十月二十三日自十月二十七日、大連へ出張
- 土地測量科長、村國勇夫、行政區劃調査事務連絡ノ爲、自十月二十三日自十月二十九日豫定ヲ以テ、蓋平、復縣へ出張
- 熱河省公署事務廳長、小林義信、民政部事務司事務連絡ノ爲、自十月二十一日自十月二十六日、康德元年十月二十六日、金曜日

政府公報日誌 第百九十六號

康德元年十月二十六日 金曜日

月二十二日至十月三十一日、新京へ出張

●職務代行  
 ●實業部總務司長高橋康順出張不在中、實業部理事官椎名悦三郎、總務司長ノ職務ヲ代行ス

#### ●交通事項

#### ○營口港船舶概況

康德元年九月中ニ於ケル營口港船舶概況左ノ如シ (營口航政局)

入出港船隻數並ニ噸數別表 (附昨年度比較對照)

項 目	年 別		比 較
	本 年 度	昨 年 度	
入 港	108	113	減
出 港	110	111	減
計	218	224	減

噸 數	年 別		比 較
	本 年 度	昨 年 度	
100噸以下	1,235	1,100	增
101-200噸	1,100	1,200	減
201-300噸	1,100	1,200	減
301-400噸	1,100	1,200	減
401-500噸	1,100	1,200	減
501-600噸	1,100	1,200	減
601-700噸	1,100	1,200	減
701-800噸	1,100	1,200	減
801-900噸	1,100	1,200	減
901-1,000噸	1,100	1,200	減
計	11,100	11,000	增

入出港船吃水別表(昨年度比對照)

入港	吃水別		出港	吃水別	
	本年	去年		本年	去年
入港	八〇〇	七〇〇	出港	八〇〇	七〇〇
本年	八〇〇	七〇〇	本年	八〇〇	七〇〇
去年	九〇〇	八〇〇	去年	九〇〇	八〇〇
計	一七〇〇	一四〇〇	計	一七〇〇	一四〇〇

注 出入港船吃水別表(昨年度比對照)

注 出入港船吃水別表(昨年度比對照)

日	船名	會社別	船種	計	
				本年	去年
一	丸浦	汽船	汽船	一	一
二	丸浦	汽船	汽船	一	一
三	丸浦	汽船	汽船	一	一
四	丸浦	汽船	汽船	一	一
五	丸浦	汽船	汽船	一	一
六	丸浦	汽船	汽船	一	一
七	丸浦	汽船	汽船	一	一
八	丸浦	汽船	汽船	一	一
九	丸浦	汽船	汽船	一	一
一〇	丸浦	汽船	汽船	一	一
計				一〇	一〇

注 出入港船吃水別表(昨年度比對照)

注 出入港船吃水別表(昨年度比對照)

出港船仕向地別表

仕向地	船數	
	本年	去年
上海	一〇	一〇
天津	一〇	一〇
漢口	一〇	一〇
廣州	一〇	一〇
汕頭	一〇	一〇
廈門	一〇	一〇
福州	一〇	一〇
香港	一〇	一〇
計	一〇〇	一〇〇

注 出入港船吃水別表(昨年度比對照)

注 出入港船吃水別表(昨年度比對照)

日	船名	會社別	船種	計	
				本年	去年
一	丸浦	汽船	汽船	一	一
二	丸浦	汽船	汽船	一	一
三	丸浦	汽船	汽船	一	一
四	丸浦	汽船	汽船	一	一
五	丸浦	汽船	汽船	一	一
六	丸浦	汽船	汽船	一	一
七	丸浦	汽船	汽船	一	一
八	丸浦	汽船	汽船	一	一
九	丸浦	汽船	汽船	一	一
一〇	丸浦	汽船	汽船	一	一
計				一〇	一〇

注 出入港船吃水別表(昨年度比對照)

注 出入港船吃水別表(昨年度比對照)

計	三〇	二九	二八	二七	二六	二五	二四	二三	二二	二一	二〇	一九	一八	一七	一六	一五	一四	一三	一二	一一	一〇	〇九	〇八	〇七	〇六	〇五	〇四	〇三	〇二	〇一	
接店別																															
會社別																															
船名別																															
日																															

第三種郵便物認可

計	二五	二四	二三	二二	二一	二〇	一九	一八	一七	一六	一五	一四	一三	一二	一一	一〇	〇九	〇八	〇七	〇六	〇五	〇四	〇三	〇二	〇一						
接店別																															
會社別																															
船名別																															
日																															

計	二六	二五	二四	二三	二二	二一	二〇	一九	一八	一七	一六	一五	一四	一三	一二	一一	一〇	〇九	〇八	〇七	〇六	〇五	〇四	〇三	〇二	〇一					
接店別																															
會社別																															
船名別																															
日																															

○滿洲觀象日誌

●十月二十四日午前十一時觀測成績 (中央觀象臺觀測)

●觀象事項

地名	旅順	大連	鳳城	營口	鞍山	奉天	開原	四平街
方位	北西	北西	北西	北西	北西	北西	北西	北西
風向	北	北	北	北	北	北	北	北
風速	一	一	一	一	一	一	一	一
雲量	一	一	一	一	一	一	一	一
降水	一	一	一	一	一	一	一	一
天候	晴	晴	晴	晴	晴	晴	晴	晴





給月俸百五圓	民政部屬官	和佐藏之助	給七級俸	民政部屬官	高木廣一
(各通)	同	所政武	給月俸百十五圓	民政部屬官	廣川英治
給七級俸	民政部屬官	大西贊平	給九級俸	民政部屬官	鄭處默
給月俸九十五圓	民政部屬官	柿崎文雄	給八級俸	民政部屬官	阿部甚助
(各通)	同	岩淵新造	給月俸百十五圓	民政部屬官	杜慶隆
給月俸九十五圓	民政部屬官	田中二郎	給十級俸	民政部屬官	喬傳福
給月俸百十五圓	民政部屬官	森山正	(各通)	民政部屬官	王廷志
給月俸百十五圓	民政部屬官	曲克善	給十級俸	同	蕭其華
給月俸百五圓	民政部屬官	荒川秀次	給九級俸	民政部屬官	楊遇春
給八級俸	民政部屬官	鈴木正之	給十級俸	民政部屬官	李承績
給月俸百五圓	民政部屬官	石橋清	給月俸八十五圓	民政部屬官	劉茂昌
給六級俸	民政部屬官	佐藤拓四郎	給九級俸	民政部屬官	王允升

第三種郵便物認可

第三種郵便物認可

給月俸九十五圓	民政部屬官	岡毅先	給月俸百五圓	(各通)	民政部屬官	西木良雄
給九級俸	民政部屬官	汪尙復	給月俸九十五圓	同	宋全動	
給月俸八十五圓	民政部屬官	修玉增	給月俸百五圓	民政部屬官	王學先	
給六級俸	民政部屬官	楊國璽	給七級俸	民政部屬官	胡景顯	
給八級俸	民政部屬官	樊景會	給月俸九十五圓	民政部屬官	戴占元	
給十級俸	民政部屬官	王鳳岐	(各通)	民政部屬官	崔玉璠	
給月俸八十五圓	民政部屬官	高文煥	給五級俸	同	姜英藩	
給七級俸	民政部屬官	張積珍	給四級俸	同	周任賢	
給月俸百五圓	民政部屬官	白木喬一	(各通)	同	孫金城	
給八級俸	民政部屬官	上村洋平	給五級俸	同	修松壽	
			給五級俸	同	劉浩春	

給月俸百五圓	民政部屬官	雨夜 淇 將
給月俸九十五圓	民政部屬官	河野 通 文
給五級俸	民政部屬官	川口 守 一
給月俸百五圓	民政部屬官	山口 民 二
給月俸九十五圓	民政部屬官	廣 庭 等
給七級俸	民政部屬官	佐藤 遠 男
給八級俸	民政部屬官	林不器 男
給月俸百五圓	民政部屬官	三好 喜代 資
給月俸六十五圓	民政部屬官	馬 延 陵
(各通)	民政部屬官	富 慶 麟
給十級俸	同	何 淡 三

給月俸六十五圓	民政部屬官	同	張 恒 啓
給十級俸	民政部屬官	張 書 麟	昌 文
給十二級俸	民政部屬官	張 培	
(各通)	民政部屬官	王 鍾 勳	瑛 文
給八級俸	同	趙 勳	
給九級俸	民政部屬官	張 天 鐸	
給月俸九十五圓	民政部屬官	金 鍾 普	
給九級俸	民政部屬官	李 命 勳	
給十二級俸	民政部屬官	王 南 洲	
(各通)	同	李 文 西	璽 燾
給月俸八十五圓	民政部屬官	史 燾	
給十級俸	同		

第三種郵便物認可

給月俸六十五圓	民政部屬官	金 朝 文
給九級俸	民政部屬官	牟 祝 忱
給八級俸	民政部屬官	高 秉 鈞
給九級俸	民政部屬官	曹 廣 海
給十級俸	民政部屬官	賈 紹 銑
給八級俸	民政部屬官	劉 秉 良
給月俸八十五圓	民政部屬官	張 志 誠
給月俸九十五圓	民政部屬官	關 麟 祉
給九級俸	民政部屬官	王 振 國
給月俸八十五圓	民政部屬官	李 春 芳
給月俸九十五圓	同	

給六級俸	民政部屬官	張 繼 和
給月俸六十五圓	民政部屬官	李 阿 都
(各通)	民政部屬官	易 大 麟
給九級俸	同	陳 英 麟
康德元年七月一日	國務院總務廳理事官	上 野 巍
依願免官		
康德元年十月十八日		

訓 令

財政部訓令第三六二號

所屬各機關長ニ令ス

財政部所管國有財產取扱規程左ノ通定ム  
局長ハ遵照處理スベシ此ニ令ス

康德元年十月二十四日

財政部大臣 熙

洽

財政部所管國有財產取扱規程

第一章 總 則

第一條 財政部所管ノ國有財產ハ本規程ニ依リ之ヲ取扱フベシ但シ別段

ノ定アルモノハ其ノ定ニ依ル

第二條 本規程ニ於テ部局ト稱スルハ財政部總務司、稅關、稅務監督署、

鹽務署、專賣公署、吉原權運署、火柴公賣總局及硝磺總局ヲ云フ

第三條 財政部總務局長ハ左ノ事項ヲ取扱フベシ

- 一 國有財產ニ關スル事務ノ監督ニ關スルコト
- 二 國有財產ノ取得ニ關スルコト
- 三 國有財產ノ管理替ニ關スルコト
- 四 部局相互間ニ於ケル國有財產ノ所屬換ニ關スルコト
- 五 官廳相互間ニ於ケル國有財產ノ使用ニ關スルコト
- 六 公用財產ノ用途ノ變更ニ關スルコト
- 七 公用財產ノ用途ノ廢止ニ關スルコト
- 八 公用財產ノ利用ニ關スルコト
- 九 國有財產ノ總括簿登錄及附屬圖面ノ整理ニ關スルコト
- 十 其ノ他必要ノ事項

第四條 部局所屬國有財產ニ關スル事務ハ當該部局長之ヲ分掌スベシ

第五條 部局長ハ時々其ノ所屬國有財產ノ現況ヲ視察シテ左ノ事項ニ注意スベシ

- 一 國有財產ノ使用ハ適當ナリヤ否ヤ
- 二 國有財產ノ維持保存上不完全ノ點ナキヤ否ヤ
- 三 土地ノ境界ニ不明ノ點ナキヤ否ヤ
- 四 國有財產ハ豪根及附屬ノ圖面ト符合スルヤ否ヤ
- 五 其ノ他國有財產ノ管理又ハ取締上必要ノ事項

第六章 得喪變更

第三種郵便物認可

第七條 部局ニ於テ公用財產ト爲ス目的ヲ以テ土地又ハ建物ノ買入レヲ爲サントスルトキハ左ノ事項ヲ具シ財政部大臣ニ稟請スベシ

- 一 所在地名及地番
- 二 口座名
- 三 買入ヲ要スル事由
- 四 土地ノ種目面積又ハ建物ノ構造、種目、面積並ニ實測圖及地形圖
- 五 買入價格及其ノ單價
- 六 所有者ノ住所氏名
- 七 所有者ガ公共團體ナルトキハ當該議決機關ノ議決書及當該監督官廳ノ許可書ノ謄本
- 八 其ノ他必要ノ事項

第八條 前條ノ稟請ニ依リ財政部大臣ノ認可ヲ受ケ土地又ハ建物ヲ買入レタルトキハ不動産登記條例及之ニ關スル法令ノ定ムル所ニ依リ遲滞ナク其ノ登記ヲ囑託シ及契約書ノ謄本ヲ添へ之ヲ財政部大臣ニ申報スベシ

第九條 公用財產ト爲スノ目的ヲ以テ土地及建物以外ノ物件ノ買入ヲ爲サントスルトキハ部局長限リ之ヲ處理スル事ヲ得但シ異例ニ互ルモノノ總噸數二十噸又ハ積量二百擔以上ノ船舶ヲ買入レタル場合ハ第七條ノ規定ヲ準用ス

第十條 部局ニ於テ公用財產ト爲スノ目的ヲ以テ國有財產ノ交換ヲ爲サントスルトキハ左ノ事項ヲ具シ之ヲ財政部大臣ニ稟請スベシ

- 一 交換ヲ要スル事由

第三種郵便物認可

二 交換目的物ノ所在、種目及數量

- 三 口座名
- 四 價格評定調書
- 五 所有者ノ住所氏名
- 六 所有者ガ公共團體ナルトキハ當該議決機關ノ議決書及當該監督官廳ノ許可書ノ謄本
- 七 所有者ノ承諾書又ハ其ノ願書
- 八 交換差金ヲ要スルトキハ其ノ金額及納入又ハ支拂ノ時期
- 九 用途及期間ヲ指定シテ交換ヲ爲ス場合ニハ其ノ用途、期間及國有財產法第十二條ニ基ク契約解除ニ關スル必要條件
- 十 實測圖及地形圖
- 十一 其ノ他必要ノ事項

第十一條 部局ニ於テ公用財產ト爲スノ目的ヲ以テ寄附ヲ受ケントスルトキハ左ノ事項ヲ具シ之ヲ財政部大臣ニ稟請スベシ

- 一 寄附ヲ受ケル事由
- 二 所在地名及地番
- 三 寄附物件ノ名稱、種目、數量及價格
- 四 口座名
- 五 條件アルモノハ其ノ條件
- 六 寄附者ノ住所氏名
- 七 實測圖及地形圖
- 八 所有者ガ公共團體ナルトキハ當該議決機關ノ議決書及當該監督官廳ノ許可書ノ謄本

九 寄附者ノ願書

第十三條 第八條ノ規定ハ前二條ノ場合ニ之ヲ準用ス

第十四條 部局ニ於テ地上權又ハ之ニ準スベキ權利ヲ取得シタルトキハ左ノ事項ヲ具シ遲滞ナク之ヲ財政部大臣ニ申報スベシ

- 一 所在地名及地番
- 二 口座名
- 三 土地ノ種目面積又ハ建物ノ構造、種目、面積並ニ實測圖
- 四 權利取得ノ目的
- 五 存續期間
- 六 地代ヲ支拂フベキトキハ其ノ金額及支拂ノ時期
- 七 契約及登記簿ノ年月日
- 八 土地所有者ノ住所氏名
- 九 其ノ他必要ノ事項

第十五條 部局ニ於テ地役權ヲ取得シタルトキハ左ノ事項ヲ具シ遲滞ナク之ヲ財政部大臣ニ申報スベシ

- 一 要役地及承役地
- 二 口座名
- 三 地役權取得ノ目的
- 四 地役權ノ範圍



五 存續期間

- 六 實測圖面
- 七 契約及登記簿ノ年月日
- 八 承役地所有者ノ住所氏名
- 九 其ノ他必要ノ事項

第十六條 部局ニ於テ國有財産ノ管理替ヲ受ケ又ハ其ノ管理換ヲナサン  
トスルトキ又ハ部局間ニ於テ所屬換ヲ爲サントスルトキハ左ノ事項ヲ  
具シ財政部大臣ニ稟請スベシ

- 一 管理換又ハ所屬換ヲ要スル事由
- 二 所在地名及地番
- 三 口座名
- 四 種目、數量及價格
- 五 實測圖
- 六 關係官廳ト協議書類ノ謄本

第十七條 部局ニ於テ他處ノ國有財産ヲ使用シ又ハ部局所屬ノ國有財産  
ヲ一時他處ニ供用セシメントスルトキハ前條各號ノ事項ノ外使用又ハ  
供用ノ目的及期間共ノ他必要ノ條件ヲ具シ之ヲ財政部大臣ニ稟請スベ  
シ但シ左ノ場合ニ於テハ部局長限リ之ヲ處理スル事ヲ得

- 一 一箇月以内ノ期間ヲ以テ使用又ハ供用ヲ爲サントスルトキ
- 二 公共用財産ノ使用ヲ爲サントスルトキ

第十八條 甲乙部局間ニ於ケル公用財産ノ使用ハ部局長限リ之ヲ處理ス  
ル事ヲ得此ノ場合ニ於テハ第七條第一號及第二號ニ掲グル事項並ニ其  
ノ種目、數量ヲ記シ二部ノ使用ニ係ルモノハ其ノ區域ヲ示シタル圖面

第三編 郵便物認可

第三編 郵便物認可

- 一 所在地名及地番
- 二 口座名
- 三 亡失又ハ毀損ノ原因
- 四 被害物件ノ種目及數量
- 五 損害見積價格及復舊費見込額

第三章 貸付及使用許可

第二十二條 國有財産法第八條但書ノ規定ニ依リ公用財産ノ用途ヲ妨ケ  
ザル限度ニ於テ使用又ハ收益ヲナサントスルトキハ其ノ事由ヲ其シ契  
約書案ヲ添付シ之ヲ財政部大臣ニ稟請スベシ

- 一 所在地名及地番
- 二 口座名
- 三 種目、數量及價格
- 四 貸付期間
- 五 右料ナルトキハ其ノ貸付料及共ノ納付期限
- 六 貸付財産ニ對スル使用ノ目的及共ノ制限
- 七 貸付財産ノ修理及共ノ費用負擔ノ方法
- 八 契約違反ノ場合ニ於ケル處分ノ條件
- 九 借受人ノ住所氏名
- 十 其ノ他必要ノ條件

隨意契約ニ依リ貸付セントスル場合ニハ貸付料ヲ評定シ其ノ基礎ヲ明  
ニシタル調書ヲ添付スベシ

第二十三條 部局敷地内ニ電線ヲ架設シ又ハ電柱ヲ建設シ若ハ其ノ地下

ヲ添付シ供用部局長ヨリ之ヲ財政部總務司長ニ報告スベシ其ノ之ヲ返  
還シタルトキ亦同ジ但シ一箇月以内ノ使用ハ此ノ限ニ在ラズ

使用部局ニ於テ供用部局長ト協議シ其ノ使用ニ係ル國有財産ノ現狀ヲ變  
更シタルトキハ元圖面ニ掛紙ヲ以テ之ヲ表示シ供用部局長ヨリ之ヲ財  
政部總務司長ニ報告スベシ

- 一 用途變更ノ事由
- 二 所在地名及地番
- 三 口座名
- 四 種目、數量及價格
- 五 實測圖面

第二十條 公用財産ノ用途ヲ廢止セントスルトキハ左ノ事項ヲ具シ之ヲ  
財政部大臣ニ稟請スベシ但シ用途ノ廢止ト同時ニ國有財産タルノ性質  
ヲ失フモノハ此ノ限ニ在ラズ

- 一 用途廢止ノ事由
- 二 所在地名及地番
- 三 口座名
- 四 種目、數量及價格
- 五 實測圖面

第二十一條 天災其ノ他ノ事故ニ因リ國有財産ヲ亡失又ハ毀損シタルト  
キハ左ノ事項ヲ具シ直チニ財政部大臣ニ申報スベシ但シ其ノ輕微ナル  
モノハ此ノ限ニ在ラズ

ニ水道管、瓦斯管、其ノ他ノ工作物ヲ設置セシムルコトヲ出願シタル者ア  
ルトキハ部局長限リ之ヲ處理スルコトヲ得

第二十四條 前條ノ規定ニ依リ國有財産ヲ使用セシメタルトキハ當該部  
局長ハ第二十二條ニ掲グル事項ヲ記シ之ヲ財政部總務司長ニ報告スベ  
シ

第二十五條 公用財産ハ左ニ掲グル場合ニ限リ其ノ用途ヲ妨ケザル限度  
ニ於テ其ノ使用ヲ許可スルコトヲ得

- 一 直接又ハ間接ニ部局ノ便宜トナルベキ事業ノ爲ニ使用セントス  
ルトキ
- 二 公共團體ニ於テ公共用、公用又ハ公益事業ノ爲ニ使用セントス  
ルトキ

前項ノ使用許可期間ハ一年ヲ超ユルコトヲ得ズ

第二十六條 部局長公用財産ノ使用ヲ許可セントスルトキハ命令書案ヲ  
添付シ之ヲ財政部大臣ニ稟請スベシ

前項ノ命令書案ハ第二十二條第二項ノ例ニ準ジ之ヲ作成スベシ

第二十七條 第二十二條ノ契約書案及前條ノ命令書案ニハ實測圖面ヲ添  
付スベシ

第四章 臺帳及圖面

第二十八條 部局長ハ其ノ所屬國有財産ノ臺帳ヲ備フベシ臺帳ノ様式及  
登錄方法ハ大同二年七月五日財政部令第十七號國有財産臺帳規則ニ依

二十九條 憲帳ニ登錄スベキ土地ノ面積ハ總テ實測面積ニ依ルベシ  
 第三十條 憲帳ニ附屬セシムベキ土地ノ圖面ハ其ノ土地ノ廣狹形狀及方位ヲ測定シ境界ヲ明ニシ建物ノ圖面ハ平面圖トシ周圍ノ間數ヲ記入シ建物層階ノ部分ハ掛紙ニ畫キ各室毎ニ其ノ坪數ヲ記入シタル圖面ヲ調製スベシ  
 權利ニ關スル圖面ハ土地ノ圖面ニ準ジテ之ヲ調製スベシ  
 第三十一條 土地ノ圖面ハ面積二萬平方米未滿ハ縮尺三百分ノ一面積二萬平方米以上ハ縮尺六百分ノ一トシ建物ノ圖面ハ二百分ノ一ノ平面圖トシ憲帳ノ一口座毎ニ順次編號シ索引番號ヲ附シ之ヲ整理スベシ  
 第三十二條 國有財産ノ憲帳ハ右ノ證據書ニ依リテ之ヲ登錄スベシ  
 一 購入又ハ交換ニ係ルモノハ其ノ契約書  
 二 寄附ヲ受ケタルモノハ寄附者ヨリ提出シタル書類  
 三 管理換ニ係ルモノハ當該官廳ノ受領書  
 四 甲乙部局間ニ於ケル公用財産ノ所屬換ニ係ルモノハ當該部局ノ受領書  
 五 公用財産ノ用途ヲ廢シ財政部大臣ニ引繼ギタルモノハ其ノ受領書  
 六 建物ノ新築、増築、改築、移築ニシテ請負ニ係ルモノ又ハ船舶ノ新造ニ係ルモノハ其ノ契約書ノ謄本  
 七 直營工事ニ係ルモノハ其ノ竣工明細書  
 八 總務廳需用處引繼ニ係ルモノハ其ノ引繼書  
 九 國有財産ノ亡失、解崩其ノ他前各號ニ掲ケザル事項ニ付テハ其

ノ關係書類  
 前項ノ證據書ニハ國有財産憲帳ニ登錄濟ノ年月日ヲ記載シ主任官吏之ニ認印スベシ  
 第三十三條 國有財産ニ増減異動ヲ生ジタルトキハ其ノ都度之ヲ憲帳ニ登錄シ同時ニ附屬圖面ヲ更正スベシ建物ノ移轉、模樣替及補修ハ之ニ依リ財産ニ増減ヲ生ゼザルモノト看做ス  
 附則  
 第三十四條 本規程ハ康德元年七月一日ヨリ之ヲ適用ス

### 指 令

#### 國務院指令第一四七號

財政部大臣ニ命ズ

大同二年度歲出豫算定額ヲ康德元年度ニ繰越使用申請ニ關スル件  
 申請文及添附書類ハ閱了セリ申請ニ係ル首題ノ件ハ附表ヲ通承認ス右邊照スベシ添附書類ハ留存ス此ニ令ス

附 表 一 通

康德元年十月二十四日

國務總理大臣 鄭 孝 奇

大同二年度歲出豫算康德元年度繰越承認額

財政部所管

一般會計

經常部

第三種郵便物認可

12

科 目	豫算定額	支出済額及支出スベキ額	豫算定額	康德元年度繰越承認額
第五款 關	一、六六、三三三、〇〇〇	一、一〇、三三三、三三三	一、六六、三三三、〇〇〇	六、七五、〇〇〇
第二項 事務費	一、六六、三三三、〇〇〇	一、一〇、三三三、三三三	一、六六、三三三、〇〇〇	六、七五、〇〇〇

第七目購置物品費 六七五〇〇

### 宮 廷 彙 報

#### ◎行 幸

皇帝陛下ニハ康德元年十月二十四日午前七時五十分御發駕吉林ニ行幸アラセラレ同日午後五時五十分還御アラセラレタリ

### 彙 報

#### ◎官署事項

○官吏出張  
 ●民政部 齋藤、守田文吉、都邑計畫及地形測量事務打合せノ爲、自十月二十六日至十一月二日、凌源へ出張  
 ●民政部 齋藤、黑井忠一、醫院事務打合せノ爲、十月二十四日、吉林へ出張  
 ●交通部 佐佐木、中原民藏、地方御巡視ニ關シ奉天ニ於ケル臨時通信施設視察ノ爲、自十月十八日至十月二十一日、奉天へ出張  
 ●交通部 理事官、市川敏、北安―辰清間鐵道引繼監査ノ爲、自十月二十四日至十月三十日、北安、龍鎮、辰清方面へ出張

政府公報日誌 第百九十七號 康德元年十月二十七日 土曜日

●黑龍江省公署(警務廳)事務官、本郷憲一、治安工作指導ノ爲、自十月二十日起至十月二十三日、通北縣へ出張

#### ◎農 業 事 項

○河北省農業概況 (康德元年十月十日、外交部通商司調查駐山海關外交辦事處報)

中國ノ農業ハ江蘇省首位ニシテ其ノ次ハ河北省ナリ同省ノ人口ハ約三千萬ニシテ其ノ中農業ヲナス者二千四百萬アリ全省總人口ノ百分ノ八十餘ヲ占ム

今迄全省ノ面積ニ就テ正確ナル統計ナカリシモ各方面ノ見積ヲ綜合セバ農業専門家張心一氏ノ見積リタル二二四、四九一、千畝ヲ比較的確實ト認ム其ノ中既耕作地ノ面積一〇三、四三三、千畝ニシテ總面積ノ百分ノ四十六ヲ占ム茲ニ張氏ノ見積ニ依レバ

民國二十二年度ニ於ケル河北省主要農作物ノ耕作畝數左ノ如シ (單位千支畝)

小 麥	粟	高粱	大豆	棉花	其 他
三二、三三六	二四、三三〇	一五、五〇二	九、八〇四	八、〇三七	一四、四三三
數 量	數 量	數 量	數 量	數 量	數 量
三三、〇七五	二〇〇、〇〇〇	三〇、六三二	一〇〇、〇〇〇		
價 額	價 額	價 額	價 額		
二、〇〇〇、〇〇〇	一、〇〇〇、〇〇〇				

民國二十一年度河北省主要農作物ノ收穫數量及價額左ノ如シ (數量千擔、價格千圓)

二四五







給五級俸	民政部屬官	荒武藤隆
(各通)	民政部屬官	神內兼一
給月俸九十五圓	同	小山鑛次
給七級俸	民政部屬官	富春熊次郎
給月俸九十五圓	民政部屬官	橫山政雄
給八級俸	民政部屬官	丸野貞清
給七級俸	民政部屬官	賀來一郎
給八級俸	民政部屬官	宮澤次郎
給七級俸	民政部屬官	佐藤國雄
給月俸百十五圓	民政部屬官	佐々木治平
給月俸百十五圓	民政部屬官	吉成尊胤
給六級俸	民政部屬官	加納仙次

給月俸九十五圓	民政部屬官	夏目忠雄
給六級俸	民政部屬官	重富貴
給八級俸	民政部屬官	三松泰助
給月俸百十五圓	民政部屬官	萩原四郎
給月俸九十五圓	民政部屬官	伊藤孝仁
給月俸百十五圓	民政部屬官	三ヶ島篤
給月俸九十五圓	民政部屬官	緒方覺資
給月俸百十五圓	民政部屬官	岡田善三郎
給月俸百十五圓	民政部屬官	宮澤源
給月俸八十五圓	民政部屬官	上村幹
給月俸百十五圓	民政部警務司勤務ヲ命ズ	內之浦兼愛

第三種郵便物認可

(各通)	民政部屬官	趙萬杰
給五級俸	民政部屬官	何思麟
給六級俸	民政部屬官	陳文
給七級俸	民政部屬官	趙善寶
給月俸百十五圓	民政部屬官	林航新
給五級俸	民政部屬官	景運開
給六級俸	民政部屬官	艾永鈞
給四級俸	民政部屬官	邱煥
給七級俸	民政部屬官	紀德昌
給四級俸	民政部屬官	溫廣田
(各通)	同	陳寶林
給月俸八十五圓	同	連善之

給十級俸	民政部屬官	郭長城
給月俸八十五圓	民政部屬官	石傳家
給月俸九十五圓	民政部屬官	楊承鄴
給月俸八十五圓	民政部屬官	尹久忠
(各通)	民政部屬官	榮華昌
給八級俸	同	劉華三
給九級俸	民政部屬官	張春生
給十一級俸	民政部屬官	李明述
給月俸七十五圓	民政部屬官	黃金山
給十級俸	民政部屬官	吳津英
(各通)	同	王興關
給月俸六十五圓	同	王成銓

給九級俸	同	民政部屬官	侯 執 瑄
給十一級俸	同	民政部屬官	于 亞 洲
(各通)	同	民政部屬官	王 式 澤
給月俸六十五圓	同	民政部屬官	楊 俊 選
給一級俸	同	民政部屬官	陳 鼎 彝
給五級俸	同	民政部屬官	劉 家 琳
給三級俸	同	民政部屬官	孫 濟 貴
民政部土木司勤務ヲ命ズ	同	民政部技士	蘭 部 光 三
給五級俸	同	民政部技士	小田切 博 雄
給三級俸	同	民政部技士	進 尾 秀
民政部土木司勤務ヲ命ズ	同	民政部技士	帆足 万州 男
(各通)	同	民政部技士	守屋 仙 重
給月俸百十五圓	同	民政部技士	帆足 万州 男
民政部土木司勤務ヲ命ズ	同	民政部技士	守屋 仙 重
給六級俸	同	民政部技士	井 島 忠 恕
民政部土木司勤務ヲ命ズ	同	民政部屬官	焦 濂 泉
給月俸百五圓	同	民政部屬官	柳 崎 竹 雄
給六級俸	同	民政部屬官	關 延 隆
(各通)	同	民政部屬官	箱 木 平 八 郎
給六級俸	同	民政部屬官	蕭 貴 實
給五級俸	同	民政部屬官	潮 戶 武 夫
給六級俸	同	民政部技士	王 廷 政
民政部土木司勤務ヲ命ズ	同	民政部技士	王 克 東
給九級俸	同	民政部技士	王 克 東
民政部土木司勤務ヲ命ズ	同	民政部屬官	魏 國 鈞
給七級俸	同	民政部屬官	魏 國 鈞

給月俸九十五圓	同	民政部屬官	關 博 文
給月俸七十五圓	同	民政部屬官	郭 文 龍
給十級俸	同	民政部屬官	徐 聯 錫
給一級俸	同	民政部屬官	郭 文 泰
給二級俸	同	民政部屬官	趙 恩 琛
給月俸百五圓	同	民政部屬官	清水 九 思 郎
給六級俸	同	民政部屬官	三 浦 忍 一 郎
給七級俸	同	民政部屬官	高 崎 勉
給五級俸	同	民政部屬官	武 井 一 夫
(各通)	同	民政部屬官	宮 木 直
給七級俸	同	民政部屬官	成 田 彦 政
(各通)	同	民政部屬官	徐 廷 藩
給八級俸	同	民政部屬官	劉 封 川
給六級俸	同	民政部屬官	祖 興 甲
給七級俸	同	民政部屬官	臧 式 權
給月俸百五圓	同	民政部屬官	婁 國 珠
給月俸九十五圓	同	民政部技士	荷 見 信 光
民政部衛生司勤務ヲ命ズ	同	民政部技士	麻 生 茂 雄
給六級俸	同	民政部技士	黑 木 嘉 成
民政部衛生司勤務ヲ命ズ	同	民政部屬官	何 臨 泰
給九級俸	同	民政部屬官	張 金 言
給月俸七十五圓	同	民政部屬官	張 金 言
給月俸九十五圓	同	民政部屬官	王 津 筱
給八級俸	同	民政部屬官	裴 承 勳

給月俸九十五圓	同	民政部屬官	劉文海
(各通)	同	民政部屬官	劉秉彝
給月俸九十五圓	同	民政部屬官	馬良
(各通)	同	民政部屬官	張麟書
給月俸百五圓	同	民政部屬官	徐庭立
(各通)	同	民政部屬官	王雪驥
給月俸百五圓	同	戒煙所技士	伊藤亮一
給二級俸	同	戒煙所技士	大原五十彦
給月俸百五圓	同	戒煙所技士	馬琴清
給二級俸	同	戒煙所屬官	石田佐太郎
給七級俸	同	戒煙所技士	澁谷五
給月俸九十五圓	同	戒煙所技士	ト慶城
給五級俸	同	戒煙所屬官	中野三四男
給月俸九十五圓	同	戒煙所屬官	中野三四男

**訓令**

司法部訓令監字第七〇二號

各省高等檢察廳ニ令ス  
各興安分省公署ニ令ス

本部配布ノ刑務費豫算ハ收容費中ノ食糧費等ニ付イテハ各縣ノ舊監所ト新監所ト同一トナシタルガ是ハ即チ各縣舊監所ヲシテ本部ノ犯人ニ對シ平等ニ待遇スルノ意ヲ體得セシメ極力給養ノ改善ヲ謀リ以テ衛生保健ノ趣旨ニ副フコトヲ期センガ爲ナリ近來外間ノ風説ヲ聞クニ發理司法各縣署ハ所屬監所ニ對シ往々ニシテ經費ヲ抑留シ規定ノ給與ヲ爲サザル爲舊監所ノ囚人ハ食ニ飽クヲ得ズ寒ニ暖クヲ得ズ病ミテ醫藥ヲ得ザル等ノコトアリト此種ノ風説ハ固ヨリ信ズルニ足ラザルモ從來監所經費ノ慣例ハ豫算ノ束縛甚ク嚴シテ之ガ編成ノ當初ニ於テ實際事情ニ付何等考慮セザリシノミナラズ囚人數一度決定スレバ其ノ實際增加ニ論ナク決シテ費用ヲ增加スルヲ得ザリシナリ斯ノ如クナレバ犯人待遇ノ改善ヲ求メント欲スルモ固ヨリ困難ナリ本部ハ既往ノ事情ニ鑒ミ豫算配布ノ時ニ於テ力メテ此ノ弊ヲ矯メ且豫算ヲシテ實際ニ適セシメ而シテ收容費額ノ多寡ニ付更ニ決算ヲ以テ標準ト爲シ若シ實際收容人數方豫算定額ニ及バザルトキ

**指 令**

文教部指令第一六四號

奉天省長ニ令ス

暫行私立學校取締規程及暫行私立學校認可標準規則ヲ訂定シ審査ヲ申請ノ件

來文及添附書類ハ均シク閱テセリ申請ニ係ル首題ノ件ハ大體適當ト認ムルヲ以テ之ヲ許可スベシ惟規則第二條第二項第八ノ學生人數及學級編制ニ初級八十名以內高級七十名以內トアルハ人數過多ノ憾アリ恐ラクハ教員教授ノ際ニ於テ監督注意ノ及バザル所アラン宜シク初級ハ一學級六十名以內高級ハ一學級五十名以內ト改ムベシ右旨遵奉スベシ添附書類ハ留存ス此ニ令ス

康德元年十月二十六日

文教部大臣 鄭 孝 行

**佈 告**

交通部佈告第八〇號

康德元年十一月一日ヨリ長嶺郵局國內郵便爲禁制額額ヲ四百圓ニ爲替料ヲ第三組ニ改ム

交通部大臣 丁 鑑 修

康德元年十月二十九日

**國都建設局佈告第五號**

國都建設局所管ノ左記未處分土地ニ對シ左記ニ據リ臨時定價指名法ニ依リ土地賣却ヲ行フニ付買受希望者ハ國都建設局土地建造物賣却及貸付規則契約條項承知ノ上當局所定ノ申込書ニ依リ申込マレタシ賣却土地所在地價格筆數等左ノ如シ

左 記

賣却方法 定價指名  
賣却土地

(イ) 商館街 (約六七〇坪ヨリ四、四七五坪マデ)  
興仁大路ノ約二八筆

(ロ) 小賣商店街 (約九〇坪ヨリ一二七坪マデ)  
安達街、慈光路、百瀨街、五色街、天寶街ノ約二〇四筆

(ハ) 住居地域 (約一〇六坪ヨリ二六四坪マデ)  
昌平街、同胡同、清和胡同、興亞胡同、西朝陽路、西朝陽胡同ノ約四九筆

土地價格

第三種郵便物認可

ハ則チ經費ノ剩餘ハ悉ク送部スベキヲ命ジ若シ其ノ實際收容人數方豫算ヲ超過シタルトキハ將來亦額數ニ應ジテ補充ヲ許ス要スルニ人數ヲ計テ食費ヲ給スルモノニシテ斷ジテ偏枯ノ憾アルヲ許サザルモノトス各屬ハ本部ノ刑務費配布ノ趣旨ニ對シ未ダ十分ニ深知セズ茲ニ本部ノ囚人給養改善ノ意志ニ違ハントコトヲ恐レ特ニ通令解釋ス所屬各縣ニ轉令シ監所主管人員ヲ督促シ犯人待遇ノ改善ヲ努力セシメ依然トシテ舊習ニ沿フ勿レ此ニ令ス

康德元年十月二十三日

司法部大臣 馮 炳 清



批

(イ) 商館街 坪常約十八回ヨリ二三回マデ  
 (ロ) 小賣商店街 同 十八回ヨリ二〇回マデ  
 (ハ) 住居地域 同 八回ヨリ八、三〇回マデ

以上ノ賣却地ハ興仁大路以北(但シ滿鐵線以西及官吏住宅保留地ヲ除ク)  
 ニ於ケル土地ニシテ詳細ニ就テハ國都建設局土地科ニ照會セラレ度シ

康德元年十月二十六日  
 國都建設局長 阮 振 鐸

民政部批第八〇號

申請人原籍 大連市沙河口元町二百番地  
 住所 新東市東三馬路市營住宅一六五號  
 周 家 璧  
 當年三十九歲

康德元年十月二日附法曹雜誌發行許可申請ノ件  
 來文ハ關了セリ申請ノ件ハ許可ス右知照スベシ  
 康德元年十月二十三日

民政部大臣 臧 式 毅  
 代理部務次長 蔭 康

民政部批第八一號

申請人原籍 吉林省長春縣  
 住所 吉林省城裡二區藍旗堆子胡同二號

報

康德元年十月二日附吉林省教育會刊行ノ雜誌發行許可申請ノ件  
 來文ハ關了セリ申請ノ件ハ許可ス右知照スベシ  
 康德元年十月二十三日

民政部大臣 臧 式 毅  
 代理部務次長 蔭 康

官署事項

○官吏出張  
 ●交通部事務官、内海二期、地方御巡行ニ關シ通信施設監督ヲ爲、自十月二十三日至十月二十五日、吉林へ出張

○工事決定事項

●一〇、一三 嶺東路以南第一區道路 二、三〇〇〇 樺 組 競争  
 ●一〇、一四 嶺東路以南第二區道路 三、九六〇 神谷工務所 同  
 ●同、二四 盤石路北側東安街及十 五、八〇〇 滿洲電氣 單獨  
 ●同、同 四米道路路形築造工事  
 ●同、二五 義和屯第三深井及調整 一、八〇〇 高岡組 競争  
 ●池間鐵管布設工事

(國都建設局)

交通事項

○大連港ヲ起點トスル滿洲特産物輸送航路  
 (康德元年十月十日、外交部通商司調査・駐大連辦事處報告)

商 號 特産航路概況 昨年度輸送成績

三井物産株式会社 本店定期航路大連(伊勢灣、橫濱線) 大豆 四三、〇〇〇噸  
 大連支店 日本内地(へ)大豆航路ニ從テ 大豆 〇、〇〇〇噸  
 營業所 山縣道一八二 本店取扱ノ代表航路船中 (イ)エライマン、ライン(月二回) 大豆 二、〇〇〇噸  
 代表者 阿部重兵衛 (ロ)アメリカン、エンド、マン、チニアン、ライン(月一回航路) 大豆 二、〇〇〇噸

日本郵船株式会社 本社按ニ係ル歐洲向特産物主トシ 日本向 主トシ其 大豆 一、〇〇〇噸  
 大連支店 期航路日本(香港)於テ 大豆 一、〇〇〇噸  
 營業所 山縣道一八二 期航路日本内地(へ)大豆航路ニ從テ 大豆 〇、〇〇〇噸  
 代表者 山口 啓三 朝日航路及近海航路ニ從テ 大豆 〇、〇〇〇噸  
 大連支店 他特産物ヲ取扱ヘリ 大豆 〇、〇〇〇噸

大連汽船株式会社 本社定期航路大連(大連、大連) 大豆 一、〇〇〇噸  
 大連支店 本内地(へ)大豆航路ニ從テ 大豆 〇、〇〇〇噸  
 營業所 山縣道一九九 本内地(へ)大豆航路ニ從テ 大豆 〇、〇〇〇噸  
 代表者 増田 義雄 以上ノ外定期航路ノ大豆航路ニ從テ 大豆 〇、〇〇〇噸  
 大連支店 大連(大連)大豆航路ニ從テ 大豆 〇、〇〇〇噸  
 代表者 増田 義雄 大連(大連)大豆航路ニ從テ 大豆 〇、〇〇〇噸

國際運輸株式会社 本社定期不定期共ニ航路ヲ有セ 歐洲向 二〇、〇〇〇噸  
 營業所 山縣道三二 日本内地(へ)大豆航路ニ從テ 大豆 〇、〇〇〇噸  
 代表者 磯島 富司 ヨリ歐洲方面(へ)大豆航路ニ從テ 大豆 〇、〇〇〇噸

山下汽船株式会社 日本内地(へ)大豆航路ニ從テ 大豆 〇、〇〇〇噸  
 大連支店 本社定期不定期航路ヲ有リ 大豆 〇、〇〇〇噸  
 營業所 山縣道一九九 本社定期不定期航路ヲ有リ 大豆 〇、〇〇〇噸  
 代表者 遠藤 盛彌 本社定期不定期航路ヲ有リ 大豆 〇、〇〇〇噸

澤山兄弟商會大連 本社定期不定期航路ヲ有リ 大豆 〇、〇〇〇噸  
 出張所 本社定期不定期航路ヲ有リ 大豆 〇、〇〇〇噸

靖 和 商 會 不定期航路ヲ有リ 大豆 〇、〇〇〇噸  
 營業所 山縣道一九三 不定期航路ヲ有リ 大豆 〇、〇〇〇噸  
 代表者 小寺 武一 不定期航路ヲ有リ 大豆 〇、〇〇〇噸

大 三 商 會 不定期航路ヲ有リ 大豆 〇、〇〇〇噸  
 營業所 山縣道一五三 不定期航路ヲ有リ 大豆 〇、〇〇〇噸  
 代表者 三村 元介 不定期航路ヲ有リ 大豆 〇、〇〇〇噸

東和汽船株式会社 本社定期不定期航路ヲ有リ 大豆 〇、〇〇〇噸  
 營業所 山縣道一八八 本社定期不定期航路ヲ有リ 大豆 〇、〇〇〇噸  
 代表者 高橋 利吉 本社定期不定期航路ヲ有リ 大豆 〇、〇〇〇噸

松浦汽船株式会社 本社定期不定期航路ヲ有リ 大豆 〇、〇〇〇噸  
 營業所 山縣道一八八 本社定期不定期航路ヲ有リ 大豆 〇、〇〇〇噸  
 代表者 松浦 三男 本社定期不定期航路ヲ有リ 大豆 〇、〇〇〇噸

堤 商 店 本社定期不定期航路ヲ有リ 大豆 〇、〇〇〇噸  
 營業所 山縣道一八八 本社定期不定期航路ヲ有リ 大豆 〇、〇〇〇噸  
 代表者 堤 商 店 本社定期不定期航路ヲ有リ 大豆 〇、〇〇〇噸



二 家族調書(雛形参照)

3 在學中ノモノハ學校醫ノ身體検査證其ノ他ハ官公立醫院ノ身體検査證(滿洲ニ在リテハ滿鐵醫院ノ身體検査證)

4 最終學校ニ於ケル學業成績表

5 最終學校長ノ推薦狀及人物考査書(日本人應募者ニ對スル人物考査書ハ學校長及配屬將校協議ノ上作成ノコト)

6 最近撮影本人寫真一張

(イ) 寫真ハ手札型脱帽ノモノニシテ裏面ニ本人口筆ノ姓名及撮影年月日ヲ記入スベシ

(ロ) 寫真ハ履歷書ノ前半葉左上部ニ貼付スベシ

九 銓衡方法

1. 身體検査

2. 口答試問及人物考査(以上ノ外簡單ナル筆記試問ヲ行フコトアルベシ)

十 銓衡地

東京 仙臺 京都 福岡 京城 新京

十一 銓衡場出頭通知

通知ノ時期ハ康德元年十一月申トス

應募者ニシテ本通知ヲ受ケタルモノハ其ノ通知ニ依ル指定日時迄ニ

銓衡場ニ出頭、係員ノ指示ヲ受クベシ

十二 合格及不合格決定通知

全部ノ銓衡終了後銓衡委員會ニ於テ合格者ヲ決定ノ上應募者全部ニ對シテ合格又ハ不合格ノ通知ヲ爲ス

考 備

1 提出書類ハ第七項記載ノ順序ニ取揃ヘ提出スベシ

2 提出書類不備ノモノハ銓衡セズ

3 銓衡地迄ノ旅費其ノ他ノ經費ハ自辦トス

履歷書雛形

原籍 履歷 書(用紙美濃置紙)

現住所 戶主何某何男 姓名

生年月日

一 學歴

二 職歴

三 兵役關係

四 其ノ他

五 特殊技能

右ノ通り相違無之候也

年 月 日

何 某

一 通知ヲ受クベキ場所

二 銓衡希望地

家族調書雛形

原籍 家 族 調 査 (用紙美濃置紙)

現住所 戶主何某何男 姓名

生年月日

扶養ノ義務アル家族

本人トシテノ戸主トシテノ姓 名 生年月日

本人トシテノ戸主トシテノ姓 名 生年月日

其ノ他ノ家族

本人トシテノ戸主トシテノ姓 名 生年月日

本人トシテノ戸主トシテノ姓 名 生年月日

右ノ通り相違無之候也

年 月 日

何 某

康德元年十月

滿洲帝國國務院總務廳

政府公報日誌 第百九十八號 康德元年十月二十九日 月曜日

民政部月刊刊行ノ辭

本部ハ在來ノ「民政部半月刊」ノ内容ヲ改善充實ヲ期シ康德元年九月ヨリ月刊ニ改メ同時ニ日滿兩文ヲ一冊ニ合輯シ以テ編輯上ノ合理化ヲ計ラントス

江湖ノ御利用ヲ乞フ

主 旨

一 施政方針並ニ部務ノ公開

二 本部並ニ所屬官公署ノ連絡

三 官民ノ意志ヲ疏通

四 民智ノ啓發

五 行政論議

六 公法論議

七 任職免辭

八 規程令

九 查察組

十 雜考

一 民政部發行

二 各種廣告登載

三 投稿歡迎

一 定價表

定 價	郵 送
一部陸幣四角	郵費在內
一箇年陸幣四元	郵費在內
要年(約)	郵費在內

一 廣告料金

紙 面	一箇月
普通一頁	十五圓
普通半頁	八圓
普通之通一四	五圓

二六三

官吏通勤バス停留場並ニ路線ニ關スル件

今回官吏通勤バスノ停留場並ニ運行路線ヲ左記ノ如ク決定致シタルニ付可然御利用相成度

問合セハ 新京特別市公署地方科(電三、九五七)へ

第一線甲線 (二輛運轉)

經山順路 南廣場發一驛前—中央通—大經路—實業部—大同廣場—大同大街—朝日通—轉回

利用官署 民政部。興安總署。特別市公署。實業部。建設局。文教科。司法部。外交部。財政部

第一線乙線 (二輛運轉)

經山順路 南廣場發一驛前—中央通—大同大街—大同廣場—財政部前—實業部前—大經路—朝日通—日本橋—轉回

利用官署 外交部。司法部。建設局。文教科。財政部。實業部。民政部。興安總署

第二線 (二輛運轉)

經山順路 西廣場發一驛前—日本橋通—大馬路—三道街—財政部—大同大街—中央通—轉回

利用官署 國務院。特別市公署。專賣公署。中央銀行。土地局。交通部。監察院。財政部

第三線 (一輛運轉)

經山順路 新發屯發—大同大街—八島通—西廣場—驛前—日本橋通—國務院前—大馬路—三道街—大經路—實業部前—大同廣場—轉回

利用官署 第二線ノ補助トス

第四線 (二輛運轉)

經山順路 新發屯發—大同廣場—實業部前—三道街—大馬路—日本橋通—驛前—中央通—大同大街—新發屯—轉回

利用官署 中央銀行。國務院。交通部。土地局。專賣公署

第五線 (一輛運轉)

經山順路 新發屯發—大同大街—中央通—驛前—日本橋通—國務院前—首都警察廳

利用官署 國道局。需用處。首都警察廳。軍政部。被服廠

出 勤 午前八時ヨリ午前九時二十分迄各路線運轉

退 廳 午後四時ヨリ午後六時迄各路線運轉

附屬地 日本橋通(驛前)。三笠町角。金泰洋行角。南廣場。入船町

角 中央通(吉野町角。室町角。西公園前)

其ノ他(西廣場。朝日通東二條通角。領事館前)

大馬路(六馬路。五馬路。四馬路。三馬路)

大經路(民政部前。三馬路角。三道街角)

新發屯(興安大路。國道局入口角。柳雲街崇智路角。永安街崇智路角。北安路建安街角)

其ノ他各官廳前

康德元年十月 新京特別市公署

郵政掛立並ニ郵便物送付之便  
昭和七年八月十九日 第三種郵便物認可  
康德元年十月二十九日發行(日誌)

政府公報日誌 第百九十八號

定 價 一頁一角五分 二頁二角五分 三頁四角五分 四頁六角五分 五頁八角五分 六頁一元一角五分 七頁一元四角五分 八頁一元七角五分 九頁二元一角五分 十頁二元四角五分 以上各頁均含郵費(外埠郵費) 各埠均同  
廣告料 一頁十二日 一角五分 二頁十二日 二角五分 三頁十二日 三角五分 四頁十二日 四角五分 五頁十二日 五角五分 六頁十二日 六角五分 七頁十二日 七角五分 八頁十二日 八角五分 九頁十二日 九角五分 十頁十二日 一元一角五分 以上各頁均含郵費(外埠郵費) 各埠均同

發行所 東京高野地 國務院秘書局  
電話 四〇五、四三三(編輯)  
東京高野地 國務院秘書局  
電話 四〇五、四三三(編輯)  
東京高野地 國務院秘書局  
電話 四〇五、四三三(編輯)

政府公報日誌

康德元年十月三十日 火曜日 第百九十九號

任免及指敘

任首都警察廳警正敍薦任六等 小岩井 謙 衛  
康德元年九月一日 司法部屬官 肥 後 正 樹

任司法部事務官敍薦任六等 參議府秘書局屬官 北 爪 保 雄  
康德元年九月三十日 法制局屬官 寺 岡 健 次 郎

任法制局參事官敍薦任六等 法制局統計處屬官 韓 鑄 魄  
任法制局統計處事務官敍薦任六等 馬政局屬官 新 野 新 平

任馬政局事務官敍薦任六等 國道局屬官 井 上 龜  
任國道局事務官敍薦任六等 (各通) 司法部屬官 竹 下 佐 一 郎

任文教科屬官敍委任二等 康德元年九月一日 大橋友七

任文教科屬官敍委任三等 康德元年八月二十九日 水野宏吉

任文教科屬官敍委任二等 康德元年九月一日 齋藤俊成

任文教科屬官敍委任二等 康德元年九月一日 齋藤俊成

任文教科屬官敍委任二等 康德元年九月一日 齋藤俊成

任文教科屬官敍委任二等 康德元年九月一日 齋藤俊成

任文教科屬官敍委任二等 康德元年九月一日 齋藤俊成

任文教科屬官敍委任二等 康德元年九月一日 齋藤俊成

任文教科屬官敍委任二等 康德元年九月一日 齋藤俊成

任文教科屬官敍委任二等 康德元年九月一日 齋藤俊成

任文教科屬官敍委任二等 康德元年九月一日 齋藤俊成

任文教科屬官敍委任二等 康德元年九月一日 齋藤俊成

任文教科屬官敍委任二等 康德元年九月一日 齋藤俊成

任文教科屬官敍委任二等 康德元年九月一日 齋藤俊成

任司法部事務官敍薦任六等 司法部屬官 趙 翼 辰

轉任法院書記官敍薦任六等 法院書記官 趙 翼 辰

兼任司法部事務官敍薦任六等 司法部屬官 趙 翼 辰

轉任檢察廳書記官敍薦任六等 檢察廳書記官 趙 翼 辰

兼任司法部事務官敍薦任六等 司法部屬官 趙 翼 辰

康德元年十月二十五日 趙 翼 辰

(各通) 參議府秘書局屬官 松 田 庄 三 郎

同 參議府秘書局屬官 北 爪 保 雄

敍委任一等 參議府秘書局屬官 田 中 泰 廣

敍委任二等 參議府秘書局屬官 田 中 泰 廣

康德元年七月一日 齋藤俊成

任文教科屬官敍委任三等 康德元年八月二十九日 水野宏吉

任文教科屬官敍委任二等 康德元年九月一日 齋藤俊成

任文教科屬官敍委任二等 康德元年九月一日 齋藤俊成

任文教科屬官敍委任二等 康德元年九月一日 齋藤俊成

任文教科屬官敍委任二等 康德元年九月一日 齋藤俊成

任高等師範學校屬官敘委任一等 康德元年八月二十一日	渡部 武五郎	給十級俸 國道局總務處勤務ヲ命ズ	井 上 龜
任高等師範學校屬官敘委任二等 康德元年九月一日	野 原 英 磨	給十級俸 司法部刑事司勤務ヲ命ズ	朱 廣 謙
給一級俸 康德元年九月一日	首都警察廳警正 小岩 非 諫 衛	給十一級俸 司法部刑事司勤務ヲ命ズ	竹 下 佐 一 郎
給十級俸 司法部民事司勤務ヲ命ズ 康德元年九月三十日	司法部事務官 肥 後 正 樹	給五級俸 補吉林高等法院書記官	趙 翼 宸
給八級俸 參議府秘書局事務官 北 爪 保 雄	司法部事務官 寺 岡 健 次 郎	給五級俸 補吉林高等檢察廳書記官	趙 翼 宸
給十一級俸 法制局第二部勤務ヲ命ズ	法制局參事官 寺 岡 健 次 郎	司法部總務司勤務ヲ命ズ 康德元年十月二十五日	再 杭
給九級俸 法制局統計處事務官 韓 鎔 魄	馬政局事務官 新 野 新 平	(各通) 參議府秘書局屬官 松 田 庄 三 郎	北 爪 保 雄
給十級俸		參議府秘書局屬官 田 中 泰 廣	

給六級俸 康德元年七月一日	新東京特別市公署技士 草 葉 久 雄
給六級俸 新東京特別市公署工務處勤務ヲ命ズ 康德元年七月三日	民政部技士 宮 崎 久 男
民政部衛生司勤務ヲ命ズ 康德元年八月二十九日	民政部技士 櫻 井 源 浩
民政部衛生司勤務ヲ命ズ 康德元年九月十日	文敎部屬官 齋 藤 俊 成
給八級俸 文敎部學務司勤務ヲ命ズ 康德元年八月二十九日	文敎部屬官 水 野 宏 吉
給六級俸 文敎部總務司勤務ヲ命ズ 康德元年九月一日	高等師範學校屬官 大 橋 友 七
給三級俸 康德元年八月二十一日	高等師範學校屬官 渡 部 武 五 郎
給七級俸 康德元年八月二十九日	

給四級俸  
康德元年九月一日  
高等師範學校屬官 野 原 英 磨

實業部總務司兼務ヲ命ズ  
康德元年十月二十五日  
實業部事務官 橋 原 勉

(各通)  
興安警察局長 李 文 閣  
同 劉 德 盛  
依願免官  
康德元年十月一日

●官吏出張  
●民政部警務司長、長尾吉五郎、皇帝陛下御巡狩ニ付扈從ノ爲、十月二十四日、吉林へ出張  
●民政部事務官、齋藤重英、皇帝陛下御巡狩御警衛ノ爲、十月二十四日、吉林へ出張  
●奉天省公署警務廳長、三谷清、皇帝陛下ニ扈從ノ爲、自十月十七日至十月十九日、新京へ出張  
●奉天省公署民政廳民政科長、河内山藏、市政改正及主務科長會議出席ノ爲、自十月十三日至十月十四日、新京へ出張  
●奉天省公署民政廳民政科長、河内山藏、事務打合せノ爲、自十月十七日至十月十九日、新京へ出張

●觀象事項

○滿洲觀象日報

十月二十七日午前十一時觀測成績 (中央觀象臺調查)

地名	方位	風速(米/秒)	風向	雲量	降水	天候
奉天	西南	七	西南	一	無	快晴
四平街	西南	七	西南	一	無	快晴
鄭家屯	西南	七	西南	一	無	快晴
開通	西南	七	西南	一	無	快晴
德化	西南	七	西南	一	無	快晴
新賓	西南	七	西南	一	無	快晴
海拉爾	西南	七	西南	一	無	快晴
齊齊哈爾	西南	七	西南	一	無	快晴
哈爾濱	西南	七	西南	一	無	快晴
長春	西南	七	西南	一	無	快晴
吉林	西南	七	西南	一	無	快晴
遼陽	西南	七	西南	一	無	快晴
鞍山	西南	七	西南	一	無	快晴
本溪	西南	七	西南	一	無	快晴
大連	西南	七	西南	一	無	快晴
旅順	西南	七	西南	一	無	快晴
青島	西南	七	西南	一	無	快晴
濟南	西南	七	西南	一	無	快晴
天津	西南	七	西南	一	無	快晴
北京	西南	七	西南	一	無	快晴
保定	西南	七	西南	一	無	快晴
石家莊	西南	七	西南	一	無	快晴
張家口	西南	七	西南	一	無	快晴
歸綏	西南	七	西南	一	無	快晴
包頭	西南	七	西南	一	無	快晴
西安	西南	七	西南	一	無	快晴
蘭州	西南	七	西南	一	無	快晴
成都	西南	七	西南	一	無	快晴
重慶	西南	七	西南	一	無	快晴
昆明	西南	七	西南	一	無	快晴
貴陽	西南	七	西南	一	無	快晴
香港	西南	七	西南	一	無	快晴
廣州	西南	七	西南	一	無	快晴
汕頭	西南	七	西南	一	無	快晴
梧州	西南	七	西南	一	無	快晴
柳州	西南	七	西南	一	無	快晴
南寧	西南	七	西南	一	無	快晴
海口	西南	七	西南	一	無	快晴
梧州	西南	七	西南	一	無	快晴
柳州	西南	七	西南	一	無	快晴
南寧	西南	七	西南	一	無	快晴
海口	西南	七	西南	一	無	快晴

廣告

●日本留學海軍學生募集廣告

留學要項	要項	分	數
留學要項	將來兵科士官	同輪機科士官	同軍需科士官
採用員數	二名	一名	一名
留學要項	東京高等海軍特別學校及日本海軍經理學校	日本海軍特別學校及日本海軍經理學校	日本海軍經理學校
留學要項	四年	四年	四年
留學要項	康德二年四月上旬	康德二年四月上旬	康德二年四月上旬
留學要項	入校豫定期日	入校豫定期日	入校豫定期日

二採用試驗

期日	科目	檢査	場所
第一日 康德二年一月十五日	身體	檢査	新京軍政部及東京駐日公使館
第二日 同 一月十七日	滿文日譯、日文滿譯、日語會話		
第三日 同 一月十八日	算術、代數、幾何、三角		
第四日 同 一月十九日	日文英譯、英文日譯		

三應募資格

- 中學卒業以上ノ學力ヲ有シ志操堅實ニシテ體格優良ナル者
- 康德二年三月一日ニ於テ年齡十六歲以上二十一歲迄ノ者
- 願書提出期限 康德元年十二月二十日
- 志願者ハ新京軍政部及東京駐日公使館ニ於テ志願者心得ヲ受ケ之ニ依リ詳細ヲ知り得ベシ
- 但シ志願者心得ノ送附ヲ希望スル者ハ二錢切手封入申込ノコト

●大同學院第一部第四期學生募集

- 大同學院設立ノ目的
- 大同學院ハ滿洲國官吏ノ補充養成ヲ爲ス外兼テ現職官吏ニ對スル補充教育ヲ行フコトス
- 修學期間 六箇月(卒業後直チニ滿洲國政府ニ於テ採用ス)
- 入學時期 康德二年四月十五日
- 募集期間 自康德元年十月十六日至康德元年十一月十日
- 募集人員 滿日人合計約壹百名
- 募集方法 日本ノ大學又ハ高等專門學校卒業ノ滿洲人及日本人ニ對シテハ指定ノ大學又ハ高等專門學校ニ募集公告ヲ配布シ學校長ニ對シ一定數ノ候補者ヲ推薦(但シ滿洲人ハ推薦指定數以外トス)ヲ依リ頼シ右以外ノ滿洲人ニ關シテハ直接國務院總務廳人事處ニ願書ヲ提出セシム候補者數合計約五百名トス
- 應募資格
  - △滿洲人 大學又ハ高等專門學校卒業者及康德二年(昭和十年)卒業ノ見込アル者ニシテ學業成績優秀且身心俱ニ堅固ナルモノ
  - △日本人 昭和九年及昭和十年大學又ハ高等專門學校卒業者或ハ卒業ノ見込アルモノニシテ學業成績優秀且身心俱ニ堅固ナルモノ
  - 但シ昭和八年卒業者ニシテ兵役服務中ノ爲受驗シ得ザリシ者ハ昭和九年卒業者ト看做ス
- 應募手續
  - 滿洲國ニ於テ別ニ指定シタル學校ノ卒業者又ハ卒業ノ見込アル者ニシテ學校長ノ推薦アリタル應募者ハ康德元年十月十六日ヨリ康德元年十一月十日迄ノ間ニ到著スル様左ノ書類ヲ取揃ヘ學校長ヲ經テ(但シ第六項後段ノ滿洲人ハ直接)國務院總務廳人事處(新設)宛送付スベシ
  - 1 本人自筆ノ詳細ナル履歷書(雛形参照)

- 1 身體検査
  - 2 口答試問及人物考査(以上ノ外簡單ナル筆記試問ヲ行フコトアルベシ)
  - 3 在學中ノモノハ學校醫ノ身體検査證其ノ他ハ官公立醫院ノ身體検査證(滿洲ニ在リテハ滿鐵醫院ノ身體検査證)
  - 4 最終學校ニ於ケル學業成績表
  - 5 最終學校長ノ推薦狀及人物考査書(日本人應募者ニ對スル人物考査書ハ學校長及配屬將校協議ノ上作成ノコト)
  - 6 最近撮影本人寫眞一張
- (イ) 寫眞ハ手札型脱帽ノモノニシテ裏面ニ本人自筆ノ姓名及撮影年月日ヲ記入スベシ
- (ロ) 寫眞ハ履歷書ノ前半葉左上部ニ貼付スベシ
- 九 銓衡方法
- 1 身體検査
  - 2 口答試問及人物考査(以上ノ外簡單ナル筆記試問ヲ行フコトアルベシ)
- 十 銓衡地
- 東 京  
仙 臺  
京 都  
福 岡  
京 城  
新 京
- 十一 銓衡場出頭通知
- 通知ノ時期ハ康德元年十一月申トス
- 應募者ニシテ未通知ヲ受ケタルモノハ其ノ通知ニ依ル指定日時迄ニ

- 銓衡場出頭係員ノ指示ヲ受ケシ
- 十二 合格及不合格決定通知
- 全部ノ銓衡終了後銓衡委員會ニ於テ合格者ヲ決定シ上應募者全部ニ對シテ合格又ハ不合格ノ通知ヲ爲ス
- 備 考
- 1 提出書類ハ第七項記載ノ順序ニ取揃ヘ提出スベシ
  - 2 提出書類不備ノモノハ銓衡セズ
  - 3 銓衡地迄ノ旅費其ノ他ノ經費ハ自辦トス
- 履歷書雛形
- 原 籍 履 歷 書(用紙美濃紙)
- 現住所 戶主何某何男
- 名 生 年 月 日
- 其ノ他
- 一 信 仰
  - 二 運 動
  - 三 趣 味
  - 四 語 學
  - 五 特殊技能
- 右ノ通り相違無之候也
- 年 月 日 何 某

一 通知ヲ受ケベキ場所

二 銓衡希望地

家族調査書雛形

原 籍 家 族 調 査(用紙美濃紙)

現住所 戶主何某何男

姓 生 年 月 日

扶養ノ義務アル家族

本人トシテ	戸主トシテ	姓	名	生 年 月 日
續 柄	續 柄			

其ノ他ノ家族

本人トシテ	戸主トシテ	姓	名	生 年 月 日
續 柄	續 柄			

右ノ通り相違無之候也

年 月 日 何 某

康德元年十月

### 民政部月刊

#### 民政部月刊行ノ辭

本部ハ在來ノ「民政部半月刊」ノ内容ノ改善充實ヲ期シ康德元年九月ヨリ月刊ニ改メ同時ニ日滿兩文ヲ一冊ニ合輯シ以テ編輯上ノ合理化ヲ計ラントス

江湖ノ御利用ヲ乞フ

主 旨

- 施政方針ニ關スル部務ノ公開
- 本部並ニ所屬官公署ノ連絡
- 官民ノ意思ヲ疎通
- 民智ノ啓蒙

内 容

- 論 說
- 任 務
- 公 報
- 調 査
- 雜 著
- 規 章
- 令 令
- 規 程
- 著 書
- 畫 像

民政部發行 各種廣告登載 投稿歡迎

一定價表

部 份	郵 稅	定 價
一 部 四 角	郵 稅 一 分	郵 稅 外 四 角
一 箇 年 國 幣 四 圓 五 角	稅 月 份 一 分	稅 外 四 圓 五 角
要 年 份	不 一 分	不 一 分

廣告料金

紙 面	一 箇 月 料 金
普通一頁	十五圓
普通半頁	八圓
普通四分之一	五圓

取寄公報田澤 領南九十九號 康德元年十月三十日 火曜日

●官吏通勤バス停留場並三路線三關スル件

今回官吏通勤バスノ停留場並ニ運行路線ヲ左記ノ如ク決定致シタルニ付可然御利用相成度

問合セハ 新京特別市公署地方科(電三、九五七)へ

第一線(二輛運轉)

經山順路 南廣場發一驛前—中央通—大經路—實業部—大同廣場—大同大街—朝日通—轉回

利用官署 民政部。興安總署。特別市公署。實業部。建設局。交通部。司法部。外交部。財政部

第二線(二輛運轉)

經山順路 南廣場發一驛前—中央通—大同大街—大同廣場—財政部前—實業部前—大經路—朝日通—日本橋—轉回

利用官署 外交部。司法部。建設局。交通部。實業部。民政部。興安總署

第三線(二輛運轉)

經山順路 新發屯發—大同大街—八島通—西廣場—驛前—日本橋通—國務院前—大馬路—三道街—大經路—實業部前—大同廣場—轉回

利用官署 國務院。特別市公署。專賣公署。中央銀行。土地局。交通部。監察院。財政部

附屬地 日本橋通(驛前。三笠町角。金泰洋行角。南廣場。入船町角) 中央通(吉野町角。室町角。西公園前) 其ノ他(西廣場。朝日通東二條通角。領事館前) 大馬路(六馬路。五馬路。四馬路。三馬路) 大經路(民政部前。三馬路角。三道街角) 新發屯(興安大路。國道局入口角。卿雲街崇智路角。永安街崇智路角。北安路建安街角) 其ノ他各官廳前

利用官署 第一線ノ補助車トス  
第四線(二輛運轉)  
經山順路 新發屯發—大同廣場—實業部前—三道街—大馬路—日本橋通—驛前—中央通—大同大街—新發屯—轉回  
利用官署 中央銀行。國務院。國道局。交通部。土地局。專賣公署  
第五線(二輛運轉)  
經山順路 新發屯發—大同大街—中央通—驛前—日本橋通—國務院前—首都警察廳  
利用官署 國道局。需用處。首都警察廳。軍政部。被服廠  
出 勤 午前八時ヨリ午前九時二十分迄各路線運轉 十分乃至十五分毎ニ出發  
退 廳 午後四時ヨリ午後六時迄各路線運轉 停 留 場  
康德元年十月三十一日 新京特別市公署

郵政掛立券按照郵法第廿七條之規定  
昭和八年八月十日 第三種郵便物認可  
康德元年十月三十一日發行(百部)

定 價 一冊月九角 一冊四角 (外國郵便ニ依ルニ異) 各處到共  
廣告料 一頁二角、二頁三角、三頁四角、四頁五角、五頁六角、六頁七角、七頁八角、八頁九角、九頁一元、十頁一元二角、十一頁一元三角、十二頁一元四角、十三頁一元五角、十四頁一元六角、十五頁一元七角、十六頁一元八角、十七頁一元九角、十八頁二元、十九頁二元一角、二十頁二元二角、二十頁以上三割引

發行所 新京特別市 國務院總務部印刷局  
電話 四二〇、四三〇、四四〇、四五〇、四六〇、四七〇、四八〇、四九〇、五〇〇、五一〇、五二〇、五三〇、五四〇、五五〇、五六〇、五七〇、五八〇、五九〇、六〇〇、六一〇、六二〇、六三〇、六四〇、六五〇、六六〇、六七〇、六八〇、六九〇、七〇〇、七一〇、七二〇、七三〇、七四〇、七五〇、七六〇、七七〇、七八〇、七九〇、八〇〇、八一〇、八二〇、八三〇、八四〇、八五〇、八六〇、八七〇、八八〇、八九〇、九〇〇、九一〇、九二〇、九三〇、九四〇、九五〇、九六〇、九七〇、九八〇、九九〇、一〇〇〇

政府公報日誌 康德元年十月三十一日 第二百號 水曜日

任免及指敘

任熱河省公署視學兼主任五等 山口 二郎  
康德元年十月二十三日

任熱河省公署視學兼主任五等 山口 二郎  
康德元年十月二十三日

任熱河省公署視學兼主任五等 山口 二郎  
康德元年十月二十三日

任熱河省公署視學兼主任五等 山口 二郎  
康德元年十月二十三日

任熱河省公署視學兼主任五等 山口 二郎  
康德元年十月二十三日

任熱河省公署視學兼主任五等 山口 二郎  
康德元年十月二十三日

任熱河省公署視學兼主任五等 山口 二郎  
康德元年十月二十三日

任熱河省公署視學兼主任五等 山口 二郎  
康德元年十月二十三日

任熱河省公署視學兼主任五等 山口 二郎  
康德元年十月二十三日

任熱河省公署視學兼主任五等 山口 二郎  
康德元年十月二十三日

任熱河省公署視學兼主任五等 山口 二郎  
康德元年十月二十三日

任熱河省公署視學兼主任五等 山口 二郎  
康德元年十月二十三日

任熱河省公署視學兼主任五等 山口 二郎  
康德元年十月二十三日

任熱河省公署視學兼主任五等 山口 二郎  
康德元年十月二十三日

任熱河省公署視學兼主任五等 山口 二郎  
康德元年十月二十三日

任熱河省公署視學兼主任五等 山口 二郎  
康德元年十月二十三日

任熱河省公署視學兼主任五等 山口 二郎  
康德元年十月二十三日

任熱河省公署視學兼主任五等 山口 二郎  
康德元年十月二十三日

任熱河省公署視學兼主任五等 山口 二郎  
康德元年十月二十三日

任熱河省公署視學兼主任五等 山口 二郎  
康德元年十月二十三日

任熱河省公署視學兼主任五等 山口 二郎  
康德元年十月二十三日

任熱河省公署視學兼主任五等 山口 二郎  
康德元年十月二十三日

任熱河省公署視學兼主任五等 山口 二郎  
康德元年十月二十三日

任熱河省公署視學兼主任五等 山口 二郎  
康德元年十月二十三日

給十一級俸 康德元年十月二十六日 遼江縣參事官 川田 一郎  
給十一級俸 康德元年十月二十七日 立法院長 趙 欣 伯  
免官 憲法制度調查委員 趙 欣 伯  
康德元年十月十一日  
別ニ任用スル所アリ本官ヲ免ズ 吉林省公署事務官 馬 季 授  
康德元年八月二日

奉天省公署訓令奉警法第六一號  
各縣各縣警察廳署ニ合ス  
鴨渾遼河各水上警察局  
茲ニ被疑者寫真保存規程ヲ制定シ之ヲ公布ス各縣廳局長ハ所屬ニ轉令シ一體ニ遵照セシムベシ此ニ合ス  
附 被疑者寫真保存規程一節  
康德元年十月三日  
奉天省長 臧 式 毅

任熱河省公署視學兼主任五等 山口 二郎  
康德元年十月二十三日

任熱河省公署視學兼主任五等 山口 二郎  
康德元年十月二十三日

任熱河省公署視學兼主任五等 山口 二郎  
康德元年十月二十三日

任熱河省公署視學兼主任五等 山口 二郎  
康德元年十月二十三日

任熱河省公署視學兼主任五等 山口 二郎  
康德元年十月二十三日

任熱河省公署視學兼主任五等 山口 二郎  
康德元年十月二十三日

任熱河省公署視學兼主任五等 山口 二郎  
康德元年十月二十三日

任熱河省公署視學兼主任五等 山口 二郎  
康德元年十月二十三日



被疑者寫眞保存規程

- 第一條 警察官署ハ左ノ各號ノ一ニ該當スル被疑者ヲ檢査シタルトキハ其ノ寫眞ヲ撮影スベシ
  - 一 刑法及其ノ他ノ特別法令ニ因ル被疑者
  - 二 其ノ他寫眞ヲ保存スル必要アリト認ムルモノ
- 第二條 寫眞ハ手札型正面及側面半身トス  
但シ必要ト認ムル時ハ後面又ハ全身ヲモ撮影スベシ
- 第三條 警察官署ハ其ノ撮影シタル寫眞ヲ第一號様式ノ「カード」二枚ニ貼布シ所定ノ事項ヲ記入シ一枚ヲ保存シ一枚ハ第二號様式ノ送付表ヲ附シ警務廳ニ進達スベシ
- 第四條 警務廳前條ニ依リ寫眞ヲ送付ヲ受ケタル時「カード」ニ指紋番號ヲ記入シ之ヲ適當ニ分類保存シ犯罪捜査上必要ト認ムル場合ニ於テ之ヲ複製シ「カード」所定記入事項ヲ明示シ警察官署ニ配布スベシ
- 第五條 前條ニ依リ寫眞ノ配布ヲ受ケタル官署ハ第一號様式「カード」ニ貼布所定ノ事項ヲ記入ノ上前二條ニ準シ保存スベシ
- 第六條 警察官署ハ保存寫眞ノ該當者死亡シタル時又ハ其ノ他ノ事由ニ依リ必要ナシト認メタルトキハ其ノ寫眞ヲ廢棄ノ事由ヲ朱書シ警務廳ニ送付スベシ
- 第七條 警務廳ニ於テ寫眞保存ノ必要ナシト認ムルモノアル時ハ之ヲ廢棄シ第三號様式ニ依リ關係官署ニ通報スベシ

附 則

第八條 本規程ハ公布ノ日ヨリ施行ス

第三號様式 送付表

第一號様式

寫眞貼附欄

影 攝 年 月 日 康徳 年 月 日

外 表 特 徴

影 攝 官

面 裏

氏 名	指 紋 番 號
生 年 月 日	
備 考	犯 罪
職 業	1 2 3 4 5 6 7 8 9 10
出 産 地	犯 罪 手 段
任 所	
本 籍	

第二號様式

〇〇第 〇〇年 〇月 〇日

送 付 表

警 務 廳 長 宛

寫 眞 送 付 表

氏 名	生 年 月 日	攝 影 年 月 日	指 紋 作 成 年 月 日	備 考

第三號様式

〇〇第 〇〇年 〇月 〇日

關 係 官 署 長 宛

被 疑 者 寫 眞 廢 棄 ノ 件 通 知

氏 名	攝 影 年 月 日	配 布 年 月 日	廢 棄 理 由

指 令

國務院指令第一五一號

民政部大臣ニ令ス

大同二年度歳出豫算定額ヲ康德元年度ニ繰越使用申請ニ關スル件  
申請文及添附書類ハ閱了セリ申請ニ係ル首題ノ件ハ附表ノ通承認ス右選  
照スベシ添附書類ハ留存ス此ニ令ス  
附表一通  
康德元年十月二十九日

國務總理大臣 鄭 孝 胥

大同二年度歳出豫算康德元年度繰越承認額

民政部所管

一般會計 臨時部

科 目	豫算定額	支出額及支費額	繰越承認額
第七款	1,000,000.00	6,680,000.00	1,000,000.00
治安維持會費	1,000,000.00	6,680,000.00	1,000,000.00
治安維持會費	1,000,000.00	6,680,000.00	1,000,000.00

佈 告

財政部佈告第九號

營口稅關監督公署ハ康德元年十月三十一日限り之ヲ廢止シ其ノ所轄事務

ハ自今營口稅關ヲシテ管掌セシムルコトセリ依テ茲ニ之ヲ佈告ス  
康德元年十月二十九日  
財政部大臣 照 洽

營口航政局佈告第一六號  
滿洲國船舶ニ服務セントスル航海機關ノ職員ハ船員證書規程ニ依ル海技  
免狀ヲ受有スベシ現ニ船員證書ニ服務スル前記職員ニシテ未ダ交通部所定ノ  
免狀ヲ有セザルモノハ船員證書申請書ニ履歷書、現ニ有スル海技免狀(外  
國政府發給ノモノヲ含ム)寫、最近撮影ノ半身手札形寫眞ニ要及身體  
視力、色盲、聽力並ニ神經病ニ關スル醫師ノ體格検査證書添附シ航政局  
ヲ經由交通部大臣宛海技免狀交付ノ申請ヲ爲ス但シ申請者ノ現ニ有  
スル海技免狀、履歷等ニシテ適當ト認メラルモノニ對シテハ  
特ニ檢定ヲ行ハズシテ免狀ノ發給ヲ受クルコトアルベシ檢定ヲ要スルモ  
ノニ對シテハ船員檢定章程ニ依リ別ニ期日ヲ定メ佈告ス  
船員證書申請書及履歷書樣式ハ當局ニ必要者ニ配付ス  
康德元年十月二十二日  
營口航政局長 李 鳳 霖

彙 報

官吏出張

●法制局參事官、飯澤重一、滿洲電氣委員會第七回全委員會出席ノ爲、自十月三十日至十一月三日、大連へ出張  
●商標局理事官、高橋哲、發明協會發會式列席並ニ事務打合せノ爲、自十月二十九日至十一月二日、大連及旅順へ出張  
●馬政局馬政官、金子嘉一、會計檢査ノ爲、自十月二十五日至十一月三日、哈爾濱、奉天へ出張  
●觀葉事項

滿洲觀葉日報

十月二十九日午前十一時觀測成績 (中央觀象臺調查)

地名	風向	風速	雲量	湿度	氣温	露點	日照	降水
大連	西北	四五	少	七八	一三	一〇	三	〇
旅順	西北	四五	少	七八	一三	一〇	三	〇
哈爾濱	西北	四五	少	七八	一三	一〇	三	〇
長春	西北	四五	少	七八	一三	一〇	三	〇
吉林	西北	四五	少	七八	一三	一〇	三	〇
齊齊哈爾	西北	四五	少	七八	一三	一〇	三	〇
海拉爾	西北	四五	少	七八	一三	一〇	三	〇
滿洲里	西北	四五	少	七八	一三	一〇	三	〇
張家口	西北	四五	少	七八	一三	一〇	三	〇
歸綏	西北	四五	少	七八	一三	一〇	三	〇
包頭	西北	四五	少	七八	一三	一〇	三	〇
太原	西北	四五	少	七八	一三	一〇	三	〇
西安	西北	四五	少	七八	一三	一〇	三	〇
蘭州	西北	四五	少	七八	一三	一〇	三	〇
成都	西北	四五	少	七八	一三	一〇	三	〇
重慶	西北	四五	少	七八	一三	一〇	三	〇
昆明	西北	四五	少	七八	一三	一〇	三	〇
貴陽	西北	四五	少	七八	一三	一〇	三	〇
蘭州	西北	四五	少	七八	一三	一〇	三	〇
西寧	西北	四五	少	七八	一三	一〇	三	〇
拉薩	西北	四五	少	七八	一三	一〇	三	〇
日喀則	西北	四五	少	七八	一三	一〇	三	〇
加爾各答	西北	四五	少	七八	一三	一〇	三	〇
仰光	西北	四五	少	七八	一三	一〇	三	〇
孟買	西北	四五	少	七八	一三	一〇	三	〇
新加坡	西北	四五	少	七八	一三	一〇	三	〇
泗水	西北	四五	少	七八	一三	一〇	三	〇
巴達維亞	西北	四五	少	七八	一三	一〇	三	〇
三寶壟	西北	四五	少	七八	一三	一〇	三	〇
萬隆	西北	四五	少	七八	一三	一〇	三	〇
巨港	西北	四五	少	七八	一三	一〇	三	〇
望加錫	西北	四五	少	七八	一三	一〇	三	〇
馬辰	西北	四五	少	七八	一三	一〇	三	〇
坤甸	西北	四五	少	七八	一三	一〇	三	〇
安汶	西北	四五	少	七八	一三	一〇	三	〇
望加錫	西北	四五	少	七八	一三	一〇	三	〇
馬辰	西北	四五	少	七八	一三	一〇	三	〇
坤甸	西北	四五	少	七八	一三	一〇	三	〇
安汶	西北	四五	少	七八	一三	一〇	三	〇
望加錫	西北	四五	少	七八	一三	一〇	三	〇
馬辰	西北	四五	少	七八	一三	一〇	三	〇
坤甸	西北	四五	少	七八	一三	一〇	三	〇
安汶	西北	四五	少	七八	一三	一〇	三	〇

政府公報日誌 第二百號 康德元年十月三十一日 水曜日

廣 告

日本留學海軍學生募集廣告

要 項	備 考
留學要項	將來兵科士官 同輪機科士官 同軍需科士官
採用員數	タル者 一名 タル者 一名 タル者 一名
留學すべき學校	東京高等商船學校及 日本海軍經理學校
留學期間	四年
入校豫定期日	康德二年四月上旬

二七七

二 採用試験

期	日	科	目	場所
第一日	康德二年一月十五日	身體	検査	新京軍政部及 東京駐日公使館
第二日	同 一月十七日	滿文日譯、日文滿譯、口語會話		
第三日	同 一月十八日	算術、代數、幾何、三角		
第四日	同 一月十九日	日文英譯、英文日譯		

記 一 各日ノ試験ニ於テ不合格トナリタル者ハ次日ノ受験資格ヲ失フ  
二 入校前更ニ留學スベキ各學校ニ於テ體格及學術ノ考試ヲ行ヒ採否ヲ決定ス

三 應募者資格

- (一) 中學卒業以上ノ學力ヲ有シ志操堅實ニシテ體格優良ナル者
- (二) 康德二年三月一日ニ於テ年齢十六歳以上二十歳迄ノ者
- (三) 願書提出期限 康德元年十二月二十日
- (四) 志願者ハ新京軍政部及東京駐日公使館ニ於テ志願者心得ヲ受ケ之ニ依リ詳細ヲ知り得ベシ
- (五) 但シ志願者心得ノ送附ヲ希望スル者ハ二錢切手封入申込ノコト

大同學院第一部第四期學生募集

大同學院設立ノ目的  
大同學院ハ滿洲國官吏ノ補充養成ヲ爲ス外兼テ現職官吏ニ對スル補充

備教育ヲ行フトコロトス

- 一 修學期間 六箇月(卒業後直チニ滿洲國政府ニ於テ採用ス)
- 二 入學時期 康德二年四月十五日
- 三 募集期間 自康德元年十月十六日至康德元年十一月十日
- 四 募集人員 滿日人合計約壹百名
- 五 募集方法 日本ノ大學又ハ高等專門學校卒業ノ滿洲人及日本人ニ關シテハ指定ノ大學又ハ高等專門學校ニ募集公告ヲ配布シ學校長ニ對シ一定數ノ候補者ヲ推薦(但シ滿洲人ハ推薦指定數以外トス)ヲ依賴シ右以外ノ滿洲人ニ關シテハ直接國務院總務廳人事處ニ願書ヲ提出セシム候補者數合計約五百名トス

七 應募資格

- 一 滿洲人 大學又ハ高等專門學校卒業者及康德二年(昭和十年)卒業ノ見込アル者ニシテ學業成績優秀且身心俱ニ堅固ナルモノ
- 二 日本人 昭和九年及昭和十年大學又ハ高等專門學校卒業者或ハ卒業ノ見込アルモノニシテ學業成績優秀且身心俱ニ堅固ナルモノ
- 三 但シ昭和八年卒業者ニシテ兵役服務中ノ爲受驗シ得ザリシ者ハ昭和九年卒業者ト看做ス

八 應募手續

- 一 滿洲國ニ於テ別ニ指定シタル學校ノ卒業者又ハ卒業ノ見込アル者ニシテ學校長ノ推薦アリタル應募者ハ康德元年十月十六日ヨリ康德元年十一月十日迄ノ間ニ到著スル様左ノ書類ヲ取揃ヘ學校長ヲ經テ(但シ第六項後段ノ滿洲人ハ直接)國務院總務廳人事處(新京)宛送付スベシ
- 二 本人自筆ノ詳細ナル履歷書(雜形参照)

三 應募手續

- 1 家族調書(雜形参照)
- 2 在學中ノモノハ學校醫ノ身體検査證共ノ他ハ官公立醫院ノ身體検査證(滿洲ニ在リテハ滿鐵醫院ノ身體検査證)
- 3 最終學校ニ於ケル學業成績表
- 4 最終學校長ノ推薦狀及人物考査書(日本人應募者ニ對スル人物考査書ハ學校長及配屬將校協議ノ上作成ノコト)
- 5 最近撮影本人寫真一葉
- 6 寫真ハ手札型脱帽ノモノニシテ裏面ニ本人自筆ノ姓名及撮影年月日ヲ記入スベシ
- 7 (口) 寫真ハ履歷書ノ前半葉左上部ニ貼付スベシ

九 銓衡方法

- 1 身體検査
- 2 口答試問及人物考査(以上ノ外簡單ナル筆記試問ヲ行フコトアルベシ)

十 銓衡地

- 東京
- 仙臺
- 京都
- 福岡
- 京城
- 新京

十一 銓衡場出頭通知

通知ノ時期ハ康德元年十一月トス  
應募者ニシテ本通知ヲ受ケタルモノハ其ノ通知ニ依ル指定日時迄ニ

銓衡場ニ出頭ノ指示ヲ受クベシ

- 一 合格及不合格決定通知
- 二 全部ノ銓衡終了後銓衡委員會ニ於テ合格者ヲ決定シ止應募者全部ニ對シテ合格又ハ不合格ノ通知ヲ爲ス
- 三 提出書類ハ第七項記載ノ順序ニ取揃ヘ提出スベシ
- 四 提出書類不備ノモノハ銓衡セズ
- 五 銓衡地迄ノ旅費共ノ他ノ經費ハ自辦トス

履歷書雜形

原籍 籍 歷 書(用紙美濃野紙)

現住所 戶主何某何男 姓 生年、月、日 名

學 歷 職 歷 兵 役 關 係 其 他

一 信 仰

二 運 動

三 趣 味

四 語 學

五 特殊技能

右ノ通り相違無之候也

年 月 日 何 某

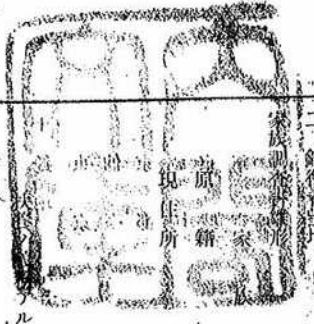

書 (用紙美濃原紙)

戶主何某何男

姓

生年月日

名

本人ノ続柄	戸主ノ続柄	姓名	生年月日

共ノ他ノ家族

本人ノ続柄	戸主ノ続柄	姓名	生年月日

右ノ通り相違無之候也

康德元年十月... 某

滿洲帝國國務院總務廳

郵政省... 政府公報日誌 第二百號

民政部月刊

民政部月刊刊行ノ辭

本部今在來ノ「民政部半月刊」ノ内容ノ改善先實ヲ期シ康德元年九月ヨリ月刊ニ改メ同時ニ日滿兩文ヲ一冊ニ合輯シ以テ編輯上ノ合理化ヲ計ラントス

江湖ヲ御利用アセテ

一 民政部月刊

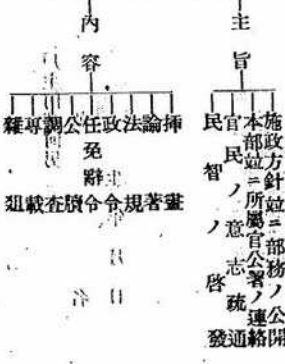

民政部發行  
各種廣告登載  
投稿歡迎

紙面	一月	料金
普通一頁	十五圓	
普通半頁	八圓	
普通一四	五圓	

定價表  
一 部令 每份一角  
二 部規 每份一角  
三 部達 每份一角  
四 部訓 每份一角  
五 部報 每份一角  
六 部刊 每份一角

發行所 國務院總務廳  
電話 四〇五・四三三  
郵政省 郵政總局  
電話 六四二・六四三

# 説明ターゲット

本簿冊には欠頁等があります。

滿洲國政府公報日譯

康德九年十一月

310  
84290  
101

0 1 2 3 4 5 6 7 8 9 2