

説明ターゲット

本簿冊には欠頁等があります。

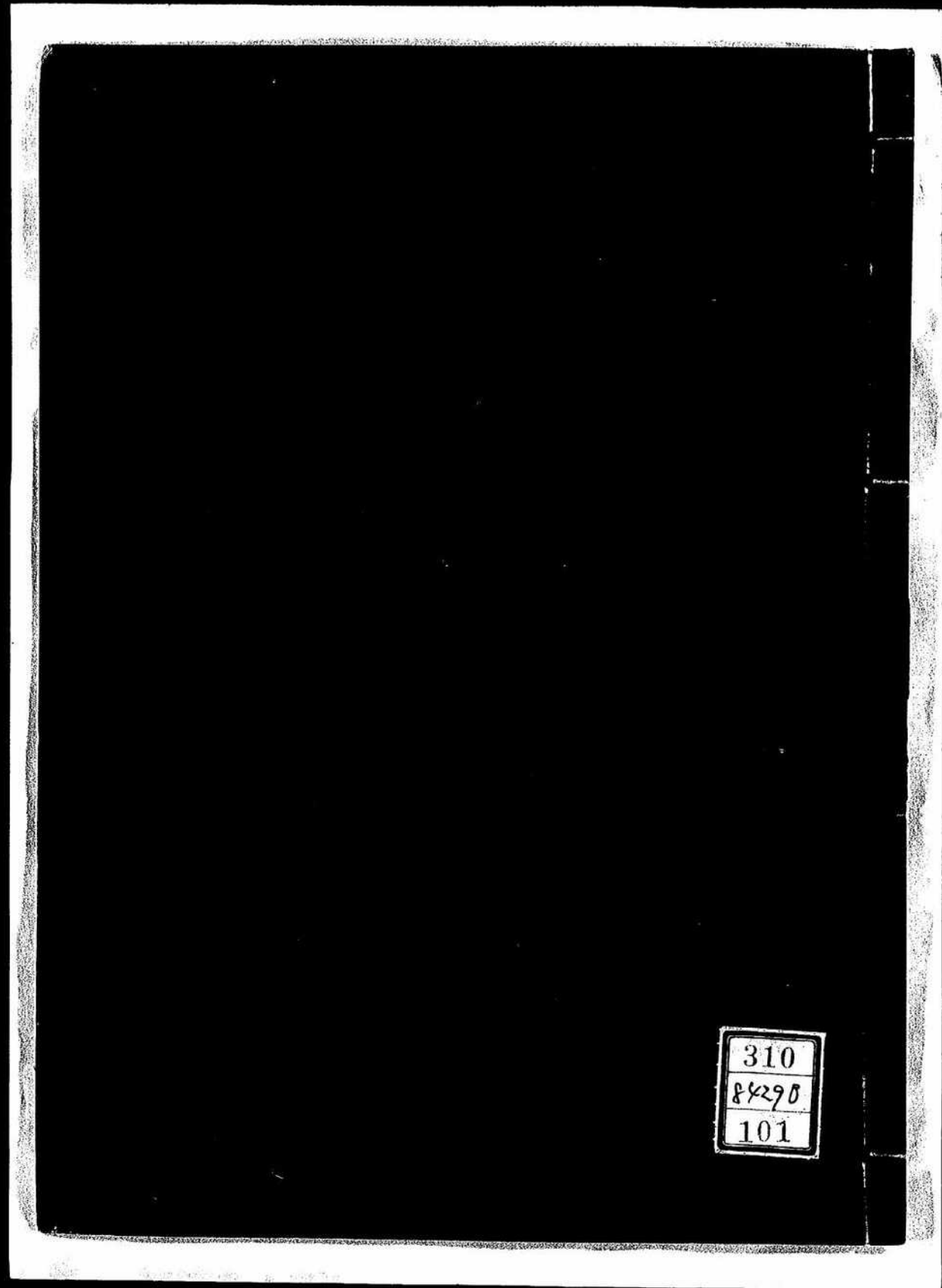

310
84290
101

0 1 2 3 4 5 6 7 8 9 5

康德二年一月

滿洲國政府公報日譯

内閣文庫
一三〇冊
八四二九〇号
和書

露光量違いにより重複撮影

310

101

康徳二年一月政府公報日譯目錄

自第二百五十一號
至第二百七十四號

郵政採買立券按照陸軍部送之雜紙
昭和七年八月十九日 第三種郵便物認可
康徳二年二月十一日發行

政府公報日譯 第二百七十八號附錄

公文 號數	事	山	送達機關	月日	公報 頁數
一	帝室大典委員會官制				一九 四
	豫算外國庫ノ負擔トナルベキ契約				
	●豫算外國庫ノ負擔トナルベキ契約ヲ爲スノ件(清朝實錄印刷費)				一七 三
	部 令				
	○財 政 部				
四十八	銀行業ヲ目的トスル會社ノ設立ニ關スル特例ノ件				三五 四
	○交 通 部				
一	中華民國宛郵便物ノ郵便料金等制定ノ件				一九 四
二	暫行滿華爲替規則				號外 一
	○實 業 部				
十四	銀行業ヲ目的トスル會社ノ設立ニ關スル特例ノ件				三五 四
	省 令				
	○奉 天 省				
一	暫行爆竹類使用取締規則中改正				一六 三
二	荷車取締規則中改正				一六 三

三	奉天省令第一號施行期日
●伊達濱一郎(法制局屬官)等	
●福島滋(外交部事務官)等	
●荒谷千六(對右縣參事官)等	
●沈瑞麟(帝室大典委員會委員)等	
●朱鳳陽(步兵上校)等 建國功勞章授與	
●徐壽甫(吉黑樞運署屬官)等	
●黑水泰吉(新京特別市公署長佐)等	
●工藤文雄(國立醫院醫官)等	
●王其三(郵政局理事官)等	
●上田正平(郵局事務官)等	
●角村克巳(司法部參事官)等	
●郭文泰(戒煙所技正)等	
●青木實(財政部理事官)等	
●赤鉢林太郎(龍鎮縣參事官)等	
●徐謙德(北滿特別區公署屬官)等	
●毛遇風(馬政局副局長)等	
●齋藤正(文政部事務官)等	
●小手川勝彦(阿魯科爾沁旗屬官)等	

政府公報日譯目錄 康徳二年一月

露光量違いにより重複撮影



101 康徳二年一月政府公報日譯目錄

自第二百五十一號
至第二百七十四號

此種公報日譯目錄係由本館編纂
凡欲閱者請向本館或各埠代售處
函購可也
中華民國七年一月十一日發行

政府公報日譯 第二百七十八號附錄

公文	事	山	送達機關	月日	公報
帝	室	令			頁數
一	帝室大典委員會官制				一九 四
	豫算外國庫ノ負擔トナルベキ契約				
	豫算外國庫ノ負擔トナルベキ契約ヲ爲スノ件(清朝實錄印刷費)				二七 三
部	令				
	○財 政 部				
	四十八 銀行業ヲ目的トスル會社ノ設立ニ關スル特例ノ件				三三 五
	○交 通 部				
	一 中華民國宛郵便物ノ郵便料金等制定ノ件				一九 四
	二 暫行滿華爲替規則				號外 一
	○實 業 部				
	十四 銀行業ヲ目的トスル會社ノ設立ニ關スル特例ノ件				三三 五
省	令				
	○奉 天 省				
	一 暫行煤竹類使用取締規則中改正				二六 三
	二 荷車取締規則中改正				二六 三

任 免 及 指 敍	任 免 及 指 敍
三 奉天省令第一號施行期日	二六 三
四 奉天省令第二號施行期日	二六 三
○伊達旗一郎(法制局屬官)等	二一 一
○福島澤(外交部事務官)等	二一 一
○荒谷千次(若石縣參事官)等	二一 一
○沈瑞麟(帝室大典委員會委員)等	二一 一
○朱鳳陽(步兵上校)等 建國功勞章授與	二一 一
○徐壽增(吉黑權運署屬官)等	二一 一
○黑水泰治(新京特別市公署技佐)等	二一 一
○工藤文雄(國立醫院醫官)等	二一 一
○王其三(馬政局理事官)等	二一 一
○上田正平(郵局事務官)等	二一 一
○角村克巳(司法部參事官)等	二一 一
○郭文泰(戒煙所技正)等	二一 一
○青木實(財政部理事官)等	二一 一
○赤鋒林太郎(龍鎮縣參事官)等	二一 一
○徐謙德(北滿特別區公署屬官)等	二一 一
○毛遇風(馬政局副局長)等	二一 一
○齋藤正(文政部事務官)等	二一 一
○小手川勝彦(阿蘇科爾薩旗屬官)等	二一 一

● 樊景會(民政部屬官)等
 ● 福地家久(熱河省公署屬官)等
 ● 張子爵(實業部理事官)等
 ● 池田良太郎(法院翻譯官)等
 ● 馬佩衡(外交部事務官)等
 ● 岩澤廣(高等師範學校助教)等

訓令

○ 國務院
 五六 康德元年歲出預算中第一準備金ヲ以テ補充スベキ費途追加
 各旗公署機關印送付ノ件
 九四四 穀物收斂盈虧調査表
 一〇六三 鄂蒙禁烟禁止區域中記載洩洩
 一〇六五 主要都市戶口數調査ノ件
 一〇七七 阿片吸食者之證ニ關スル件
 二 各省內各旗ノ監督機關ニ關スル件
 五三 各省市縣月份收支決算報告書ヲ直
 接省公署ヘ送付シムル件
 七二 警察檢査規程
 ○ 財政部
 四二三 金融合作社職制準則等
 ○ 司法部
 九三五 檢察事務處理官署ニ關スル件
 九三六 檢察官ノ公訴案件審判ニ關スル
 件
 九四一 刑事訴訟程序ニ關スル件

○ 交通部
 七 暫行滿華爲替取扱規程目次
 二二 暫行郵局現金出納計算規程中改正
 四〇五 國有林ノ林場權ニ關スル件
 ○ 實業部
 一〇六 童子團組織ニ關スル件
 一〇七 文教月刊ノ原稿ニ關スル件
 一〇九 國有財產調查要項
 二 各中等學校教職員ノ檢定試驗施行
 四 民衆學校振興獎勵金發給送付ノ件
 五 教職員生徒ノ汽船賃額引證明書樣式
 六 全國學校統計ノ件
 七 各縣市ノ公文送付ニ關スル件
 一〇 第三回補助留學生選拔試驗合格者
 ○ 蒙政部
 五 興安省內各縣ノ監督機關ニ關ス
 ル件
 四五 鄂倫春旗民ノ管轄官署ニ關スル件
 五五 各旗機關印送付ノ件
 ○ 奉天省公署
 九九 各縣長請職ノ件
 ○ 熱河省公署
 六三 縣商會職員表
 ○ 黑河省公署
 三八 教育普及ニ關スル件

第三種郵便物認可

○ 熱河高等法院
 四六八 各縣司法經費請求ノ件
 各縣公署 二二〇 二四〇

指 令

○ 國務院
 一八一 康德元年度一般會計歲出科目追加ノ件
 一八五 稅務統計彙編編製規程制定ノ件
 ○ 民政部
 一 雜費ルーチ、アジ、發行ノ件
 五 蜀邊人醫師開業許可申請ノ件
 五六 體育雅言印刷所及印刷人變更ノ件
 九二 江北難民救濟費申請ノ件
 ○ 財政部
 四二五 銀行營業許可ノ件
 四二七 銀行營業許可ノ件
 四二八 銀行營業許可ノ件
 四二九 銀行營業許可ノ件
 四三〇 銀行營業許可ノ件
 四三一 銀行營業許可ノ件
 四三二 銀行營業許可ノ件
 四三三 銀行營業許可ノ件
 四三四 銀行營業許可ノ件
 四三五 銀行營業許可ノ件
 四三六 銀行營業許可ノ件
 四三九 銀行營業許可ノ件

四四〇 銀行營業繼續不許可ノ件
 四四一 銀行營業繼續不許可ノ件
 四四二 銀行營業繼續不許可ノ件
 四四三 銀行營業繼續不許可ノ件
 四四四 銀行營業繼續不許可ノ件
 四四五 銀行營業繼續不許可ノ件
 四四六 銀行營業繼續不許可ノ件
 四四七 銀行營業繼續不許可ノ件
 四四八 銀行營業繼續不許可ノ件
 四四九 銀行營業繼續不許可ノ件
 四五〇 銀行營業繼續不許可ノ件
 四五一 銀行營業繼續不許可ノ件
 四五二 銀行營業繼續不許可ノ件
 四五三 銀行營業繼續不許可ノ件
 四五四 銀行營業繼續不許可ノ件
 四五五 銀行營業繼續不許可ノ件
 四五六 呼蘭金融合作社設立許可ノ件
 四五七 金融合作社聯合會職制給與規程
 及職員職規程認可
 四六九 銀行營業許可ノ件
 四七〇 銀行營業許可ノ件
 四七一 銀行營業許可ノ件

四七二	銀行營業許可ノ件	惠華銀行	三、三〇	四九六	銀行營業繼續不許可ノ件	交通銀行	三、三〇
四七三	銀行營業許可ノ件	奉天商工銀行	三、三〇	四九七	銀行營業繼續不許可ノ件	交通銀行	三、三〇
四七四	銀行營業許可ノ件	梨樹地方銀行	三、三〇	四九八	銀行營業許可ノ件	交通銀行	三、三〇
四七五	銀行營業許可ノ件	奉天商業銀行	三、三〇	五〇〇	銀行營業許可ノ件	交通銀行	三、三〇
四七六	銀行營業許可ノ件	安東地方銀行	三、三〇	五〇二	銀行營業許可ノ件	交通銀行	三、三〇
四七七	銀行營業許可ノ件	濟陽銀行	三、三〇	五〇四	銀行營業許可ノ件	交通銀行	三、三〇
四七八	銀行營業許可ノ件	世合公銀行	三、三〇	五〇六	銀行營業許可ノ件	交通銀行	三、三〇
四七九	銀行營業許可ノ件	奉天林業銀行	三、三〇	五〇八	銀行營業許可ノ件	交通銀行	三、三〇
四八〇	銀行營業許可ノ件	志成銀行	三、三〇	五〇九	銀行營業許可ノ件	交通銀行	三、三〇
四八一	銀行營業許可ノ件	成發福銀行	三、三〇	五一〇	銀行營業許可ノ件	交通銀行	三、三〇
四八二	銀行營業許可ノ件	遠東銀行	三、三〇	五一二	銀行營業許可ノ件	交通銀行	三、三〇
四八三	銀行營業許可ノ件	遠東銀行	三、三〇	五一四	銀行營業許可ノ件	交通銀行	三、三〇
四八四	銀行營業許可ノ件	哈爾濱分行	三、三〇	五一六	銀行營業許可ノ件	交通銀行	三、三〇
四八五	銀行營業許可ノ件	哈爾濱分行	三、三〇	五一八	銀行營業許可ノ件	交通銀行	三、三〇
四八六	銀行營業許可ノ件	哈爾濱分行	三、三〇	五一九	銀行營業許可ノ件	交通銀行	三、三〇
四八七	銀行營業許可ノ件	哈爾濱分行	三、三〇	五二〇	銀行營業許可ノ件	交通銀行	三、三〇
四八八	銀行營業許可ノ件	哈爾濱分行	三、三〇	五二一	銀行營業繼續不許可ノ件	交通銀行	三、三〇
四八九	銀行營業許可ノ件	哈爾濱分行	三、三〇	五二二	銀行營業繼續不許可ノ件	交通銀行	三、三〇
四九〇	銀行營業許可ノ件	哈爾濱分行	三、三〇	五二三	銀行營業繼續不許可ノ件	交通銀行	三、三〇
四九一	銀行營業許可ノ件	哈爾濱分行	三、三〇				
四九二	銀行營業許可ノ件	哈爾濱分行	三、三〇				
四九三	銀行營業許可ノ件	哈爾濱分行	三、三〇				
四九四	銀行營業許可ノ件	哈爾濱分行	三、三〇				
四九五	銀行營業許可ノ件	哈爾濱分行	三、三〇				

第三種郵便物認可

一一	業務時間變更認可ノ件	撫順金融合作社	一、三三
一二	社長就任認可ノ件	遼陽金融合作社	一、三三
一三	社長就任認可ノ件	遼陽金融合作社	一、三三
一四	社長就任認可ノ件	遼陽金融合作社	一、三三
一五	社長就任認可ノ件	遼陽金融合作社	一、三三
一六	社長就任認可ノ件	遼陽金融合作社	一、三三
一七	社長就任認可ノ件	遼陽金融合作社	一、三三
一八	社長就任認可ノ件	遼陽金融合作社	一、三三
一九	社長就任認可ノ件	遼陽金融合作社	一、三三
二〇	業務時間變更認可ノ件	遼陽金融合作社	一、三三
二一	業務時間變更認可ノ件	遼陽金融合作社	一、三三
二二	業務時間變更認可ノ件	遼陽金融合作社	一、三三
二三	業務時間變更認可ノ件	遼陽金融合作社	一、三三
二四	業務時間變更認可ノ件	遼陽金融合作社	一、三三
二五	業務時間變更認可ノ件	遼陽金融合作社	一、三三
二六	業務時間變更認可ノ件	遼陽金融合作社	一、三三
二七	業務時間變更認可ノ件	遼陽金融合作社	一、三三
二八	業務時間變更認可ノ件	遼陽金融合作社	一、三三
二九	業務時間變更認可ノ件	遼陽金融合作社	一、三三
三〇	業務時間變更認可ノ件	遼陽金融合作社	一、三三
三一	業務時間變更認可ノ件	遼陽金融合作社	一、三三
三二	業務時間變更認可ノ件	遼陽金融合作社	一、三三
三三	業務時間變更認可ノ件	遼陽金融合作社	一、三三
三四	業務時間變更認可ノ件	遼陽金融合作社	一、三三
三五	業務時間變更認可ノ件	遼陽金融合作社	一、三三
三六	業務時間變更認可ノ件	遼陽金融合作社	一、三三
三七	業務時間變更認可ノ件	遼陽金融合作社	一、三三
三八	業務時間變更認可ノ件	遼陽金融合作社	一、三三
三九	業務時間變更認可ノ件	遼陽金融合作社	一、三三
四〇	業務時間變更認可ノ件	遼陽金融合作社	一、三三
四一	業務時間變更認可ノ件	遼陽金融合作社	一、三三
四二	業務時間變更認可ノ件	遼陽金融合作社	一、三三
四三	業務時間變更認可ノ件	遼陽金融合作社	一、三三
四四	業務時間變更認可ノ件	遼陽金融合作社	一、三三
四五	業務時間變更認可ノ件	遼陽金融合作社	一、三三
四六	業務時間變更認可ノ件	遼陽金融合作社	一、三三
四七	業務時間變更認可ノ件	遼陽金融合作社	一、三三
四八	業務時間變更認可ノ件	遼陽金融合作社	一、三三
四九	業務時間變更認可ノ件	遼陽金融合作社	一、三三
五〇	業務時間變更認可ノ件	遼陽金融合作社	一、三三
五一	業務時間變更認可ノ件	遼陽金融合作社	一、三三
五二	業務時間變更認可ノ件	遼陽金融合作社	一、三三
五三	業務時間變更認可ノ件	遼陽金融合作社	一、三三
五四	業務時間變更認可ノ件	遼陽金融合作社	一、三三
五五	業務時間變更認可ノ件	遼陽金融合作社	一、三三
五六	業務時間變更認可ノ件	遼陽金融合作社	一、三三
五七	業務時間變更認可ノ件	遼陽金融合作社	一、三三
五八	業務時間變更認可ノ件	遼陽金融合作社	一、三三
五九	業務時間變更認可ノ件	遼陽金融合作社	一、三三
六〇	業務時間變更認可ノ件	遼陽金融合作社	一、三三
六一	業務時間變更認可ノ件	遼陽金融合作社	一、三三
六二	業務時間變更認可ノ件	遼陽金融合作社	一、三三
六三	業務時間變更認可ノ件	遼陽金融合作社	一、三三
六四	業務時間變更認可ノ件	遼陽金融合作社	一、三三
六五	業務時間變更認可ノ件	遼陽金融合作社	一、三三
六六	業務時間變更認可ノ件	遼陽金融合作社	一、三三
六七	業務時間變更認可ノ件	遼陽金融合作社	一、三三
六八	業務時間變更認可ノ件	遼陽金融合作社	一、三三
六九	業務時間變更認可ノ件	遼陽金融合作社	一、三三
七〇	業務時間變更認可ノ件	遼陽金融合作社	一、三三
七一	業務時間變更認可ノ件	遼陽金融合作社	一、三三
七二	業務時間變更認可ノ件	遼陽金融合作社	一、三三
七三	業務時間變更認可ノ件	遼陽金融合作社	一、三三
七四	業務時間變更認可ノ件	遼陽金融合作社	一、三三
七五	業務時間變更認可ノ件	遼陽金融合作社	一、三三
七六	業務時間變更認可ノ件	遼陽金融合作社	一、三三
七七	業務時間變更認可ノ件	遼陽金融合作社	一、三三
七八	業務時間變更認可ノ件	遼陽金融合作社	一、三三
七九	業務時間變更認可ノ件	遼陽金融合作社	一、三三
八〇	業務時間變更認可ノ件	遼陽金融合作社	一、三三
八一	業務時間變更認可ノ件	遼陽金融合作社	一、三三
八二	業務時間變更認可ノ件	遼陽金融合作社	一、三三
八三	業務時間變更認可ノ件	遼陽金融合作社	一、三三
八四	業務時間變更認可ノ件	遼陽金融合作社	一、三三
八五	業務時間變更認可ノ件	遼陽金融合作社	一、三三
八六	業務時間變更認可ノ件	遼陽金融合作社	一、三三
八七	業務時間變更認可ノ件	遼陽金融合作社	一、三三
八八	業務時間變更認可ノ件	遼陽金融合作社	一、三三
八九	業務時間變更認可ノ件	遼陽金融合作社	一、三三
九〇	業務時間變更認可ノ件	遼陽金融合作社	一、三三
九一	業務時間變更認可ノ件	遼陽金融合作社	一、三三
九二	業務時間變更認可ノ件	遼陽金融合作社	一、三三
九三	業務時間變更認可ノ件	遼陽金融合作社	一、三三
九四	業務時間變更認可ノ件	遼陽金融合作社	一、三三
九五	業務時間變更認可ノ件	遼陽金融合作社	一、三三
九六	業務時間變更認可ノ件	遼陽金融合作社	一、三三
九七	業務時間變更認可ノ件	遼陽金融合作社	一、三三
九八	業務時間變更認可ノ件	遼陽金融合作社	一、三三
九九	業務時間變更認可ノ件	遼陽金融合作社	一、三三
一〇〇	業務時間變更認可ノ件	遼陽金融合作社	一、三三

佈告

一	皇帝皇后兩陛下旅順行幸啓ノ件	號外(一)	一
二	皇后陛下旅順行幸中止ノ件	號外(二)	一
三	皇帝陛下旅順ヨリ還御ノ件	號外(三)	一
四	險防費驗票費等徵收廢止ノ件	一、三〇	一
五	棉紗統稅等ニ關スル運照制度廢止ノ件	一、三〇	一
六	山海關、古北口郵局改稱	一、二九	一
七	滿華爲替取扱局名及爲替制限額表	一、二九	一
八	海城、牛莊間自動車運輸開始	一、二九	一
九	官地、東京城間自動車運輸開始	一、二九	一
一〇	遼河縣郵寄代辦所小包業務取扱再開	一、二九	一
一一	寶清郵局滿華爲替取扱ノ件	一、二九	一
一二	滿日小爲替及國內小爲替取扱郵局名	一、二九	一
一三	舊奉天省內ノ森林事務所名稱、位置、管轄區域	一、二九	一
一四	國都建設局	一、二九	一
一五	第五回土地賣却ノ件	一、二九	一
一六	馬路	一、二九	一
一七	臨時馬車調査員身分證明書紛失ノ件	一、二九	一
一八	警察官配置費用納付ノ件	一、二九	一
一九	新義州領事館	一、二九	一

一 副領事就任ノ件

公 函 一、八〇三

○民 政 部 蒙政部大臣 一、三〇一

○財 政 部 金融合作社聯合會理事長 三、七〇

二九五 事業計畫書及經費預算書様式ニ關スル件

批

○民 政 部 張復生 三、四〇

一〇三 國際協報編輯人變更ノ件

一〇四 濱江時報編輯人變更ノ件

一〇五 雜誌「瀋陽報」發行ノ件

一〇六 民聲報編輯人變更ノ件

一〇七 法學新報月刊ニ改メタル件

一〇八 「ルスコエ・スロウオ」編輯人變更ノ件

一〇九 哈爾濱五日報編輯人變更ノ件

一一〇 興滿文化月報發行所變更ノ件

一一一 雜誌「滿洲婦女之友」發行ノ件

一一二 舊居留民事務局設立ノ件

一一三 法曹雜誌發行期日變更ノ件

宮 廷 彙 報

信任狀俸呈 一、三三〇

日本帝國駐滿特命全權大使南次郎

●非 調 新任關東軍司令官南次郎及幕僚

●卓索圖盟盟長喀爾喀族扎薩克親王等

●日本旅順要港部司令官海軍少將濱田吉治郎等

●關東軍若山壽太郎中將等

●關東局總長長岡隆一郎

●上 諭

●故尙書府大臣郭宗熙氏ニ對スル上諭

●親任式

●帝室大典委員會委員沈瑞麟等

●賜 宴

●日本駐滿特命全權大使南次郎等

●文官武官等

●新年典禮

●國務總理大臣鄭孝胥日本駐滿特命全權大使南次郎等

●賀 電

●皇帝陛下ヨリ 大日本國天皇陛下宛賀電

●大日本國天皇陛下ヨリ 皇帝陛下宛賀電

六

●分科規程

●民政部分科規程中改正

●克山農事試驗場龍江分場分科規程中改正

●金融合作社關係定款

●金融合作社標準定款

●金融合作社聯合會定款

●規 程

●山東特產落花生ノ青島貿易上ニ於ケル地位

●營口ニ於ケル質屋業概況

●青島金融ノ狀況

●朝鮮咸鏡北道概況

●中華民國二十三年第一回產棉豫想高

●團體南陽ニ於ケル日用品市價比較表

●第十四次小賣物價調査

●新東特別市內交通量(十一月)

●賑災義捐者數ニ金額

●日本關西地方賑災義捐者數ニ金額

●官 署 事 項

●駐滿門外交部辦事處開山屯駐在員執務開始

●金融合作社理事任命

●海城金融合作社理事西村金彌等二十三名

●呼蘭金融合作社理事藤田諭吉等三名

●金融合作社設立準備委員任命

●和龍金融合作社設立準備委員 長寬等

●赤峰金融合作社設立準備委員 岸文雄

●購買決定品

●白紙等(需用處)

七

駐滿各國使領館ノ通知

●駐滿日本大使館新任館員著任ノ件

●駐滿日本大使館員離任ノ件

●日本大使館附陸軍武官輔佐官著任ノ件

○在 外 公 館 報 告

●昨年十一月迄新滿洲港ノ對滿貿易

●第三回補助留學生選拔試驗合格者氏名及注意事項

○裝 賞 事 項

●裝狀授與(訥河郵局郵業純漢)

○財 政 事 項

●十一月清津港ノ經濟概況

●民國二十三年上半年青島埠頭業務概況

●中華民國財政部設置ノ糧食運銷局組織章程

●中華民國長城線各分卡ニ於ケル牛羊稅返還ノ件

●昨年度中國關稅收入及支出

●貿易統計(十一月分)

○全 國 各 通 銀 行 ノ 內 容

●上海稅關ノ輸入豆油分類徵稅

○商 工 事 項

●營口ニ於ケル染料需供ノ狀況

●營口ニ於ケル工業現況

●營口ニ於ケル支那茶ノ輸入狀況

●營口ニ於ケル藥用入莖ノ輸出狀況

●營口ニ於ケルセメント需給狀況

●青島落花生油最近ノ市況

政府公報日誌 康德二年一月

一、三三〇

一、三三〇

一、三三〇

一、三三〇

一、三三〇

一、三三〇

一、三三〇

一、三三〇

文教部訓令第一〇七號

各省長官 北滿特別市長官 新京特別市長官 哈爾濱特別市長官

本部發行ノ文教月刊ハ其ノ盛衰全國文化ノ興廢ニ關係スル所極メテ大ナリ從來一切ノ資料圖表等ノ原稿ハ毎月十日以前ニ各省區市ヨリ本部ニ送達シツツアリタリ今後モ各省區市ハ本部ト協力シ恰モ臂指ノ相依ルガ如ク以テ吾國固有文化ノ發揚ニ努ムベシ今ヤ省制改正ノ初ニ當リ重ネテ前令ヲ申ブ各區長ハ所屬教育廳ト各學校ニ轉令シ毎月期日內ニ原稿ヲ選セシメ編輯ニ便ニスベシ此ニ令ス

康德元年十二月二十六日

文教部大臣 鄒 孝 齊

指 令

國務院指令第一八一號

司法部大臣ニ令ス

康德元年度一般會計歲出科目追加申請ノ件 來文及附屬書類ハ均シク閱了セリ申請ノ通許可ス茲ニ追加科目様式一枚添附送付スルニ付遵照スベシ附屬書類ハ留存ス此ニ令ス

追加科目様式一枚

康德元年十二月二十七日

國務總理大臣 鄒 孝 齊

追加科目様式

司法部所管歲出經常部

- 第二款 法 務 費
第一項 俸 津
第六目 特別津貼

(追加) (依照康德元年勅令第九十一號第二條者)

實業部指令第九〇九號

哈爾濱批發股份有限公司

申請代理人 天津鐵武ニ令ス

哈爾濱批發股份有限公司設立登記申請ノ件

申請書及添附書類ハ均シク閱了執照費印花稅票三百圓及印花稅費一圓ハ之ヲ領收セリ提出セル各書類ヲ審査スルニ不合ナキヲ以テ登記セリ公司執照一枚發行セルニ付受領スベシ此ニ令ス

康德元年十二月二十七日

實業部大臣 張 燕 卿

實業部指令第九一六號

克山電業股份有限公司

專務取締役 高原漸ニ令ス

- 前黑龍江省公署經由申請書二件
一 企業意見書及工程計畫書中事項變更許可申請ノ件
一 電氣工事施行認可申請ノ件

康德元年十月二十四日附申請ニ係ル該公司營業區域ヲ訥河縣城及其ノ附

第三種郵便物認可

近地域ニ擴張スル件並ニ同工事務施行ノ件查スルニ適當ト認メ茲ニ之ヲ許可ス但シ左記命令事項ヲ遵守スベシ 右ノ旨龍江省公署ニ通牒セリ添附書類ハ留存ス此ニ令ス

命令事項

- 一 本許可ノ有効期間ハ許可ノ日ヨリ二十五年トス
二 康德二年十一月末日迄ニ其ノ事業ヲ開始スベシ
三 政府ハ電業統制上必要ト認メタルトキハ政府ノ指定スル電氣事業者ニ其ノ事業ヲ讓渡ヲ命ズルコトアルベシ
四 電氣供給規程ハ康德元年十一月三十日本部指令第七七〇號ヲ以テ認可シタル滿洲電業股份有限公司北安鎮電氣供給規程ヲ準用スベシ
五 政府ハ必要ト認メタルトキハ本命令事項ヲ増減變更スルコトアルベシ

康德元年十二月二十七日

實業部大臣 張 燕 卿

批

民政部批第一〇三號

申請人原籍 山東省掖縣 住所 哈爾濱新城大街一四五號 張 復 生 當年四十四歲

康德元年十一月二十二日附國際協報編輯人變更許可申請ノ件 申請文ハ閱了セリ右許可ス

政府公報日誌 第二百五十一號 康德二年一月四日 金曜日

康德元年十二月二十四日

民政部大臣 臧 式 毅

民政部批第一〇四號

申請人原籍 河北省鹽山縣 住所 哈爾濱道外南大街仁義巷一七號 范 德 純 當年三十八歲

康德元年十一月二十二日附濱江時報編輯人變更許可申請ノ件 申請文ハ閱了セリ右許可ス

康德元年十二月二十四日

民政部大臣 臧 式 毅

民政部批第一〇五號

申請人原籍 奉天市內 住所 奉天大東門外二八〇號 楊 寄 萍 當年二十七歲

康德元年十一月七日附雜誌「瀋陽叢報」發行許可申請ノ件 申請文ハ閱了セリ右許可ス

康德元年十二月二十四日

民政部大臣 臧 式 毅

民政部批第一〇六號

申請人原籍 大連市沙河元町一六四號

中請文ハ關了セリ右許可ス

馬 星 垣
當年三十一歳

康德元年十一月十六日附民聲報編輯人變更許可申請ノ件

中請文ハ關了セリ右許可ス

民政部大臣 咸 式 毅

民政部批第一〇七號

申請人原籍 奉天省北鎮縣

住所 奉天市南埠地清然里二街九號

高 葆 善
當年三十七歳

康德元年十一月二十日附法學新報月刊ニ改定許可申請ノ件

中請文ハ關了セリ右許可ス

康德元年十二月二十四日

民政部大臣 咸 式 毅

民政部批第一〇八號

申請人原籍 露西亞シムビールズグ市

住所 哈爾濱海濱路四七號

アーエム・ドミトリエフ
當年四十七歳

康德元年十二月七日附「ルスコエ・スロウオ」編輯人變更許可申請ノ件

中請文ハ關了セリ右許可ス

康德元年十二月二十四日

民政部大臣 咸 式 毅

中請文ハ關了セリ右許可ス

康德元年十二月二十四日

民政部大臣 咸 式 毅

民政部批第一〇九號

申請人原籍 吉林省洮安縣

住所 哈爾濱道裏新城大街二二號

王 崑 山
當年二十五歳

康德元年十月二十九日附哈爾濱五日畫報編輯人變更許可申請ノ件

中請文ハ關了セリ右許可ス

康德元年十二月二十五日

民政部大臣 咸 式 毅

宮廷彙報

●信任狀捧呈

康德元年十二月二十七日午前十時日本帝國駐滿特命全權大使南次郎ハ參事官武官書記官等十四名ヲ率領參内シ日本天皇陛下信任狀及褒勅大使解任狀ヲ捧呈セリ

●拜 謁

康德元年十二月二十七日午後三時新任關東軍司令官南次郎ハ幕僚十七名ヲ率領參内シ拜謁ヲ賜ヘリ

彙報

●官署事項

●外交部(總務司)理事官 梅谷斌雄、奉天省公署ト事務打合せノ爲、十二月二十七日、奉天へ出張

●商工事項

○盛口ニ於ケル染料備供ノ狀況

(康德元年十二月五日、外交部通商司調査・駐盛口辦事處報告)

一 滿洲ニ於ケル染料ノ歴史ヲ見ルニ以前ハ北滿産及支那産藍、槐樹、楓樹等ヨリ所謂土産天然染料ヲ取リ使用セシモ獨乙ニ於ケル人造藍製出法ノ完成以來、獨乙品ハ價格ノ低廉、使用ノ簡便ト相俟テ漸次世界市場ヲ其ノ商權下ニ收メ滿洲市場モ均シク一九一三年頃ヨリ獨乙品ニテ獨占セラル天然染料ハ殆ンド驅逐セラルルニ至レリ然ルニ歐洲大戰勃發シ獨乙品ノ輸入杜絶スルヤ再ビ土産染料ノ需要ヲ喚起シ他方日本品、米國品、英國品此ノ機會ニ乘ジテ進出シ各地ニ販路ヲ擴張スルニ至リシモ戰後獨乙品ハ再ビ登場シ銳意市場ノ回復ニ努力セシ結果獨乙品ハ壓倒的勢力ヲ築キ上ガ獨乙品時代ヲ再現セリ

由來當日ハ滿洲ニ於ケル最古ノ開港地クレーバ之等外國染料ハ總ベテ當港ヲ經由シテ輸入セラレ染料供給地トシテ最重要ナル地位ヲ保持シ來レリ即チ獨乙ノ七大染料會社ハ英商源來盛ヲ通シ英國品ハ英商「ト内門洋行」ヲ通シ奧地各地ニ販路ヲ開拓シ「アリス」染料ハ獨商謙和公司ノ手ヲ經テ全滿ニ商權ヲ樹立シ來レリ然ルニ滿洲事變後ノ一般狀況ハ一躍日本品ノ立場ヲ有利トシメ爲ニ日本染料ノ進出ハ獨、英、

米、和先進染料國ト角逐戰ヲ演ズルニ至リ木邦染料界ハ混亂狀態ヲ呈セリ

二 最近四箇年ニ於ケル南滿三港ノ輸入狀況ヲ見ルニ (單位國幣)

港 別	一九三〇年	一九三一年	一九三二年	一九三三年
營 口	一、八〇六、六	九、〇〇〇、〇	二、六八六、六	三、五五五、二
大 連	一、〇〇〇、〇	六、〇〇〇、〇	四、〇〇〇、〇	三、〇〇〇、〇
安 東	五、〇〇〇、〇	一、〇〇〇、〇	一、〇〇〇、〇	一、〇〇〇、〇
計	七、八〇六、六	一、六〇六、六	七、六八六、六	七、五五五、二

(註) 大同元年十一月二十日財政部訓令第一四八號ニ據リ一九三〇及一九三二年度ノ海關關、一九三三年度ノ海關金單位ヲ國幣ニ換算セリ

前表ニ見ルガ如ク當港ハ大同元年度(一九三二年)迄ハ南滿三港中染料ノ最大輸入港トシテ一九三〇年三港總輸入額ノ五五%、一九三一年度ハ滿洲事變ニ因ル支那沿岸貿易ノ停頓ヲ受ケ輸入額モ前年度ニ比シ約半減ノ慘狀ヲ見ケルモ全體ニ對スル割合ハ五二%次イデ一九三二年度ニ入りテハ六九%ト依然三港中ノ筆頭ニ位セリ

然ルニ昨大同二年度ニ於テハ狀勢全ク一轉シ大連港一躍首位ヲ占ムルニ至リ多年半開タル地盤ヲ有セシ營口ハ第二位トナリ全ク昔日ノ觀ナキニ至レルハ事變後ニ於ケル大連港ノ飛躍營口港ノ退勢ノ一端ヲ雄辯ニ物語ルモノト見ラル之方原因ハ日本染料ノ飛躍方大部分大連港ヲ經由セルコト對支貿易不振ニ依ル營口ノ退勢及本邦關稅獨立ニ因ル中國經山輸入外國染料方直接生産國或ハ香港等ヨリ直輸入セラレズテ輸入經路ヲ變化ニ因ル輸入貿易ハ大連港ヲ有利トスルニ至レルコト之ナリ

三 禁口港ニ於ケル一九三二年一九三三年度輸入染料ノ品別別仕出國別ニ見ルニ左表ノ如シ (單位國幣)

品名	一九三二年	一九三三年
アニリン染料	1,000,000	1,000,000
ニトロ染料	1,000,000	1,000,000
その他染料	1,000,000	1,000,000
計	3,000,000	3,000,000

(イ) 日本品ノ輸入(日本ヲ仲繼港トシテ輸入セラルルモノ)ハ殆んど全部ノ競争國各港及香港等ヲ仲繼港トシテ輸入セラルルモノハ殆んど全部ノ競争國製品ヲ包含スルヲ以テ國別ニ之ヲ勢力ヲ見ルハ困難ナルモ右統計ニ注目セラルベキ點ハ

(ロ) 中國ヲ仲繼港トシテ輸入セラルルモノハ元年度八割ヲ占メシモ昨二年度ハ四分ノ激減セルハ二重關稅ヨリシテ直接生産國或ハ香港等ヨリノ輸入増加ヲ見タルコト

(ハ) 米國品ハ元年度二分ノ割合ナリシモ昨二年度ハ二割二分ト異常ナル躍進ヲ示セルコト

第三種郵便物認可

右ノ如ク事變前迄ハ殆んど獨乙品ヲ以テ獨占セラレ一部英、日、米品ノ需要ヲ見タリシ當地利染界ハ事變後日本品、米國品ノ一大飛躍ニ會ヒ日本品ハ短期間ニ王座ヲ占メ日本品時代ヲ出現スルニ至リ獨乙品、英國品ノ順位トナレリ然レドモ對奧地取引ニ於テ多年ノ地盤ヲ有スル獨乙品ノ勢力ハ依然強固タルモノアリ、日本品、獨乙品方將來如何ナル對立關係ヲ展開スルヤ米國品方如何ニ之等ニ割込ミ英國品方如何ニ之等ニ追隨シ行クヤ興味ヲ以テ注目セラレ居レリ

四 當地ニ移輸入セラルル染料ニシテ當地染布工場及染糸工場ニ消費セラルル數量ハ染糸工場ノ消費ニヨリ一定セザルモ昨二年度ハ五九、四〇〇斤ト推定セラル

由來本邦ニ移輸入セラルル綿布ハ多クハ白布ニシテ而カモ之ヲ需要ハ有色布ナル爲染糸工場トシテ染坊ハ古クヨリ發達シ當地ニ於テモ重要ナル工業ナリ即チ歐洲大戰中ノ如キハ一工場ニ六〇名乃至四〇名ノ染工ヲ使用セシ約四十餘ノ染坊ヲ見タルモ爾今財界下況ノ影響ニ加ヘテ輸入加工品ノ壓倒ヲ受ケ次第ニ衰微シ事變當年タリシ一九三一年度ノ如キハ染坊十工場ノ操業ヲ見ルノ有様ナリキ

然ルニ事變後ニ於ケル一般狀勢ノ變化ニ因リ當地染坊ハ古來有セシ北滿方面トシテ密接ナル取引關係ヲ破壞セラレ斯業經營ハ大打撃ヲ受ケ之ガ販路ハ地場消費ヲ主トシ奉天省ニ限ラレ事變前ニ比シ斯業ハ頗ル不振ヲ極メ從ツテ染色高モ半減スルニ至レリ

而カレニ之等染坊ハ何レモ玉白大布及正藍大布ノ染色ヲナス原始的小規模ノモノニテ、機械染色工場ヲ見ザリシモ、本邦建國後ニ於ケル關稅關係ヨリシテ青市林布、藍市林布ヲ染色スルノ有望ナルニ著目セシ當

第三種郵便物認可

地英商源來盛主英人エ・パネス氏ハ昨年一月一日二百疋ノ染色能力ヲ有スル「源興機器染坊」ヲ設立セリ其ノ昨年度業績ハ刮目スベキモノアリシモ本年度ハ輸入加工日本綿布ノ壓迫ヲ受ケ現在ハ夜業ヲナサズ一日百疋内外ノ染色ヲナシ居レリ

現在當地ニ於ケル染坊左ノ如シ (十月三十日現在)

工場名	所在地	開設年月	經營者	資本	職工數
源興機器染坊	綏定門街	大同二年	エ・パネス	100,000	10
富石	公署察院街	大同元年	李德三	9,000	3
同興	小紅樓西街	光緒三十一年	衛伯斯	2,000	6
源興	長興行街	民國十六年	吳殿閣	5,000	3
成順	小平康里街	民國二十年	王德漢	1,000	2
裕順	永小十字街	大同元年	于洪元	5,000	5
益盛	公署推子	民國十四年	曹子厚	5,000	5
協源	公署推子	大同二年	孫仲三	3,000	3
同昌	利大十字街	光緒三十年	王伯鳳	3,000	7
德成	興大官旗西街	大同元年	孫寶臣	2,000	6
吉祥	永大官旗西街	大同二年	王翠湖	1,000	6
廣興	興大十字街	康徳元年	四身那	1,500	8
德興	源小平康里街	大同二年	陳子元	5,000	7

政府公報日誌 第二百五十二號 康徳二年一月四日 金曜日

工場名 所在地 開設年 經營者 資本 職工

遠見洋行 永世街 大同二年 遠見邦次郎 五百圓 五

同生 利小紅樓南街 民國十八年 盧世錦 二千五百圓 七

三義 源小紅樓南街 大同元年 汪漢山 六百圓 三

五義 現在當地ニ活躍シツツアル染料輸入店ハ左ノ如シ

源來盛	第三樓街	エ・パネス	(英)
恒信洋行	綏定門街	波立斯	(白系露人)
卜内門洋行	西北街	施德	(本英)
(獨) 謙和洋行	南新街	貝德	(獨)
(獨) 德字洋行	同	卜瑞德	(獨)
(獨) 汽巴洋行	老道南	徐庭	(獨)
國華洋行	東大街	加藤	(獨)
鈴木商店	寶來街	鈴木	(獨)
遠見洋行	永世街	遠見邦次郎	(獨)

○盛口ニ於ケル染業 (康徳元年十二月二十日、外交部通商司調查・駐日辦事處報告)

本邦ニ於ケル陶磁器製造ハ原料粘土ノ豐富ナルニ拘ラズ生産少ナク支那日本共ノ他ヨリノ輸入ニ待チツツアリ而シテ水廻類ハ從來奉天、撫順、新京、木溪湖等ニ多少生産サレ居リタルモ何レモ需要ヲ遠ク滿サズ大半輸入シ居リタリ

古來當市場ニ於ケル水廻類ノ需給ハ地理的關係ヨリ我克ニ依リ山東北支方面ヨリ移入サレ遼河沿岸及近縣ヲ主トシ全滿ニ消費セラレ來レルモ民國十九年滿洲事變前後ニ於ケル海上治安ノ未確保ニ因リ移入ノ減少ニ伴ヒ當地水廻類製造ノ有望ナルニ著目シ民國十九年東亞工業工廠ノ設立ヲ

見タルモ未經驗其ノ他出資者間ノ軋轢等ヨリシテ營業振ハズ翌二十年解散シ新經營者ヲ以テ東北實業工廠ト改稱シ飛躍ヲ試ミントセシモ同年ニ於ケル事變ノ勃發治安不安定、購買力減退、取引ノ不安等ノ爲僅ニ營口ニ於ケル需要ヲ滿タス程度ニテ操縦ヲ餘儀ナクセシモ建園後ニ於ケル一般治安ノ回復、購買力ノ増進ヲ受ケ本年五月資本金三萬圓合資組織ヲ以テ東安實業工廠(經理王福純)ト組織ヲ改メ之ヲ販路モ遠ク四平街、洮南、泰來方面ニ及ビ良好ナル成績ヲ舉ゲ本邦斯業ノ見ルモノナキ折柄之ヲ將來ハ極メテ注目セラレ居レリ

同工廠ハ羅鍋橋西外皮溝ニ所在シ規模ニ於テ本邦第一ト稱セラレ原料結土ハ復州ヨリ或克ヲ以テ搬入シ更ニ本年ハ耐火煉瓦ノ製造ニ著手シ五千筒ヲ常市場ニ供給セリ

作業期間ハ野天作業ノ關係上三月ヨリ九月迄ニシテ冬期ハ休業ス職工數百六十名ヲ算シ既述セル如ク之ヲ販路ハ遼河沿岸及當地ハ勿論本年度ハ四平街、洮南へ供給シ更ニ來年度ハ遠ク北滿方面へ活躍スル計畫アリ次ニ之ヲ種類ヲ見ルニ直徑二尺四寸、二尺一寸、一尺六寸、一尺一寸ノ四種類ニシテ之ヲ一組トシ本年製造高ハ約一三、六〇〇組ニシテ之ヲ賣上額四萬圓ニ達シ價格ハ左ノ如シ

直徑	二尺四寸	二、七〇
同	二尺一寸	一、五〇
同	一尺六寸	〇、五五
同	一尺一寸	〇、五〇

水廻類ノ支那ヨリノ輸入ハ本邦關稅 獨立ニ因リ當然減少スベク當地ノ斯業ハ有望ナル將來ヲ有ス

第三種郵便物認可

●觀象事項
十二月二十七日午前十一時觀測成績 (中央觀象臺調査)

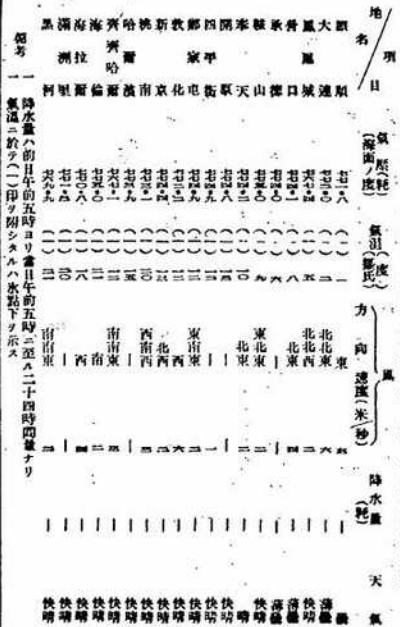

●訂正
第二百五十號(康德元年十二月)第三三三頁下段第十三行「雜貨」ハ「雜貨」ノ誤植

公 告

●財政部公告
○產金買上價格ノ件
產金買上法ニ基ク產金買上價格左記ノ通決定ス
記
產金買上價格一瓦ニ付 國幣三圓二角五分
康德元年十二月二十九日 財 政 部

廣 告

●貨幣發行每週平均高表
自康德元年十二月十六日
至同 十二月二十二日
貨幣發行高 一六九、八二四、三七八、三四
紙 幣 一五四、七〇〇、〇〇五、四八
準 備 七、八三六、〇九四、三三
保 證 七六、三四七、九一一、一六
鑄 幣 一五、一一四、三七二、八六
康德元年十二月二十五日 滿洲中央銀行

●第六回國語學講習生募集要項
一、場 所 滿洲語科 堂町小學校
日本語科 新京公學校
二、募集人員 滿洲語科 第一部 三組 一二〇名
第二部 二組 八〇名
第三部 一組 四〇名
第四部 一組 四〇名
日本語科 第一部 三組 一二〇名
第二部 二組 八〇名
第三部 一組 四〇名

政府公報日誌 第二百五十一號 康德元年一月四日 金曜日

第四部 一組 四〇名

學 級	第一組	第二組	第三組	第四組
滿洲語科	會話初集同上及第二集同上及第三集同上	同上	同上	同上
日本語科	新撰日本語讀本同上	同上	同上	同上
會話	同上	同上	同上	同上
交際會話	同上	同上	同上	同上
日本語法大要	同上	同上	同上	同上
官 用 語	同上	同上	同上	同上

一、授 業 滿洲語科 月、水、金、土、日 午後自六時三十分
日本語科 火、木、土、日 午後自八時
一組ノ出席人員十名ニ滿タザルトキハ之ヲ閉鎖スルコトアルベシ
一、修業期間 自一月十五日至六月十五日
一、休 業 官署休日
一、入學資格 滿洲國官公署職員ニシテ所屬司處長ノ推薦アル者
一、修了證書 本所所定ノ學科課程ヲ修了シタルトキハ修了證書ヲ授與ス
入 學 手 續
一、入學希望者ハ本所所定ノ入學申請書用紙ニ明記ノ上二月十日マデニ
獎學會費國幣壹圓ヲ相添ヘ文致部社會教育科へ提出スルコト

一、入學ハ受附順ニ受附證ヲ與フ
一、期間内ト雖モ募集人員ヲ超過スル場合ハ之ヲ縮切ルコトアルベシ
一、其ノ他詳細ハ文教部社會教育科(照會)ノコト
康德二年一月
電話四二一九〇番
文教部語學講習所

滿洲國大同學院
地方事情編輯會編纂

滿洲國地方事情 (第貳卷)

愈々出ヅル

內容縣名 奉天省(開原、遼源、錦西、北鎮、長白)
吉林省(依蘭、長春)
黑龍江省(東興)
熱河省(豐寧)

眞榮、熱誠以テ縣政ニ當ル各縣參事官ノ筆ニヨリ各地方ノ實情ヲ把握セヨ。金玉ノ文字紙面ニ躍ル!!

發行所 新京老松町一〇番地
大同印刷書館
振替大連一八四一番

郵政掛賣立券按照郵政省通告之規定
昭和七年八月十九日 第三種郵便物認可
康德二年一月四日發行(日刊)
政府公報日誌 第二百五十二號

民政部月刊ノ辭

本部ハ在來ノ「民政部半月刊」ノ內容ノ改善充實ヲ期シ康德元年九月ヨリ月刊ニ改メ同時ニ日滿兩文ヲ一冊ニ合輯シ以テ編輯上ノ合理化ヲ計ラントス
江湖ノ御利用ヲ乞フ

一 民政部月刊

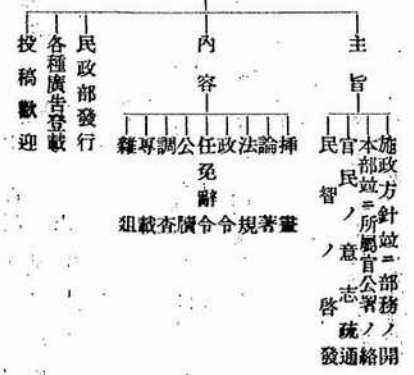

定價表

定	價
郵稅	郵一五
內國	郵一五
外國	郵一五
一箇年	四角
一箇月	五角

廣告料金

紙面	料金
普通一頁	十五圓
普通半頁	八圓
普通四分之一	五圓

發行所 新京高橋地 國務院總務處(編輯部)
電話 四二〇五・四三三四(編輯部)
發行所 新京高橋地 國務院總務處(編輯部)
電話 四二〇五・四三三四(編輯部)
振替大連一八四一番

政府公報日誌

康德二年一月五日 土曜日
第二百五十二號

訓令

民政部訓令第九四號

各省長ニ令ス

本年秋季ノ災害ハ廣汎ニシテ穀物ノ收穫ハ激減セリ夫レ食糧ノ民生國本ニ關係スル所ハ頗ル大ナルヲ以テ茲ニ各縣ノ收穫狀況及本年ノ食糧需要高盈餘高缺ニ救済方法ノ有無ニ關シ表式ヲ定メ報告セシメントスルニ付貴省ハ所屬ノ各縣ニ轉令シ詳細ニ調査シ上務メテ十二月末日以前ニ調査表ヲ作製シ直接本部ニ送達シ以テ考察ニ資シ且所屬各縣ニ分報備案スベシ 事此ニ關スルヲ以テ速延スル勿レ此ニ令ス

附 表式
康德元年十二月十五日

民政部大臣 斌 式 毅

△△縣穀物收斂調查表

區	別	穀物名稱	收	獲	高	盈	餘	高	缺	不足	高

政府公報日誌 第二百五十二號 康德二年一月五日 土曜日

記載上ノ注意

- 一 區別ハ縣境範圍ヲ以テ標準トシ各區毎ニ調査ノ上記載スベシ
- 二 穀物トハ專ラ食糧ヲ指ス例ヘバ高粱粟玉蜀黍ノ如シ
- 三 收穫高ハ明細ニ調査シ本年生産實數高ヲ記入スベシ
- 四 本年需要ハ本年秋ヨリ明年秋新穀收穫期迄ヲ以テ期トス
- 五 剩餘ノ場合ハ盈ノ字ヲ不足ノ場合ハ虧ノ字ヲ記載シ其ノ剩餘高及不足高ハ石ヲ以テ單位トス
- 六 不足高若シ甚大ナレバ救済辦法及意見ヲ備考欄ニ記載スベシ

文教部訓令第一〇九號

各省長ニ令ス

本部所管各省立ノ教育機關及本部直轄ノ各省ニ散布セル財產ハ大同二年敕令第五十七號公布ノ國有財產法ニ依リテ整理シ以テ事權ヲ明カニスベキニ付茲ニ此等財產ヲ調整セシメ後掲ノ調査要項ニ依リ貴省長ハ迅速ニ國有財產法第二條ノ所載ノ各項財產ヲ康德二年一月二十日迄ニ本部宛報告シ以テ參考ニ供スベシ此ニ令ス

康德元年十二月二十八日 文教部大臣 鄭 孝 齊

國有財產調查要項 (注意國立圖書館、國立博物館、國立高等師範學校ハ調査スルヲ要セス)

- 一 名稱 何々學校又ハ何々圖書館
- 二 所在地 省縣町村鎮屯等
- 三 沿革 土地、建物等ノ本部ノ管理ニ屬スル迄ノ沿革ノ概要
- 四 現時評定價格

四 土地面積(計若干平方公尺)單價(每平方公尺)總價格(計若干)
 2 建物建坪數(計若干平方公尺)
 建物ノ總延坪數(地下室ト階上階下)單價(每平方公尺)總價格(計若干)
 若干)

五 平面圖
 1 土地平面圖 縱橫ヲ公尺ニテ記入スベシ
 2 建物平面圖 縱橫ヲ公尺ニテ記入スベシ
 備考
 1 建物ハ極メテ小ナル物ト雖モ記入スルヲ要ス
 2 建物ノ平面圖内ハ現ニ使用シツツアル室名ヲ建物ニ明記スルコト
 3 官舎等ノ附屬建物モ記入スルコト
 4 主要土地或ハ主要建物ト離レタル土地建物等アル時ハ之ヲモ記入スルコト

熱河省公署訓令第六三號
 各縣商會ニ令ス
 商會職員ノ優劣ハ商務前途ニ關係スルコト至テ重要ナリ本署ハ各商會職員ノ經歷資格ヲ明瞭ニセンガ爲メ昨午十二月中旬頃ニ商會職員表ヲ送達スベク通令シタルニ茲ニ前後シテ報告ニ接シタルヲ以テ既ニ取調メ轉報シタル所ナリ現ニ又一年ニ及ブ各商會職員變更ノ有無ニ付改メテ調査ヲナシテ眞相ヲ明ニスベク茲ニ表式ヲ制定シ同封送付スルニ付貴會ハ

熱河省公署訓令第六三號
 各縣商會ニ令ス
 商會職員ノ優劣ハ商務前途ニ關係スルコト至テ重要ナリ本署ハ各商會職員ノ經歷資格ヲ明瞭ニセンガ爲メ昨午十二月中旬頃ニ商會職員表ヲ送達スベク通令シタルニ茲ニ前後シテ報告ニ接シタルヲ以テ既ニ取調メ轉報シタル所ナリ現ニ又一年ニ及ブ各商會職員變更ノ有無ニ付改メテ調査ヲナシテ眞相ヲ明ニスベク茲ニ表式ヲ制定シ同封送付スルニ付貴會ハ

之ヲ遵照シ詳細記入シ一通ヲ作成シ速ニ本署ニ送達シ以テ考査ニ資スベシ遲延スベカラズ此旨令ス

附 表式ニ依
 康德元年十二月二十一日
 熱河省長 劉 夢 庚

縣商會職員表	康德元年	月	日	作成
職別	姓名	年	籍	原籍
				學 歷
				履 歷

說 一本表調査各職員ハ凡テ職員以上均シク記入スルモノトス
 明 一本表ノ各欄若シ不足ノ場合ハ擴充スルコトヲ得

批

民政部批第一〇號
 申請人原籍 奉天省蓋平縣
 住所 奉天大西門裡瀋陽縣胡同
 丁 袖 東
 當年四十歲
 康德元年十月二十日附興滿文化月報發行所變更許可申請ノ件
 申請文ハ閱了セリ右許可ス
 康德元年十二月二十五日
 民政部大臣 斌 式 毅

民政部批第一二一號

申請人原籍 奉天省海城縣繁屯
 住所 奉天大北關李家園子胡同五六號
 陳 濟 民
 當年二十六歲
 康德元年十一月一日附雜誌「滿洲淑女之友」發行許可申請ノ件
 申請文ハ閱了セリ右許可ス
 康德元年十二月二十五日
 民政部大臣 斌 式 毅

宮廷彙報

●故尙書府大臣郭宗熙氏ニ對スル上諭
 尙書府大臣郭宗熙氏十二月二十九日午前逝世セリ三十日
 上諭ヲ奉ズルニ尙書府大臣郭宗熙辭職後閣ニシテ才幹卓越ス翰林ヨリ家
 ヲ起シ治ニ監司ニ權ヲ有シ繁劇ニ歷テ能ク能ク著ハス本年特任
 シテ尙書府大臣ト爲ス職ニ任ジテ以來勤慎自ラ矢ヒ志勵奮ニ切ナリ速
 ニ舊疾ヲ發シ漸ク沈痼ニ至ル迄ニ給假調理ヲ經テ侍醫ヲ遣ハシテ診
 視セシメ方ニ調治ヲ就キ長ク倚界ニ資セントラ冀フ茲ニ謹逝ヲ聞
 キ悼情殊ニ深シ遺奏ヲ披覽シ具ニ忠諫ヲ見尤モ軫念ト爲ス陀羅經被誦
 額一方治喪國幣二千圓ヲ給セシメ茲ニ宮内府秘書官傅嶽葵ヲ派シ前往
 シテ遺孤ヲ撫問セシメ以テ篤ク遺臣ヲ念フノ至意ヲ示ス此ヲ欽メ
 康德元年十二月三十日
 政府公報日誌 第二百五十二號 康德二年一月五日 土曜日

彙報

○官吏出張
 ●外交部總務司長 朱之正、麥刈前駐滿日本帝國特命全權大使見送ノ爲、自十二月二十九日至十二月三十一日、大連へ出張
 ●龍江省公署總務廳長 赤澤辰三郎、廳長會議出席ノ爲、自十二月十八日至十二月二十四日、新京へ出張
 ●龍江省公署民政廳總務科長 北村三郎、財務科長會議出席ノ爲、自十二月二十三日至十二月二十九日、新京へ出張
 ●龍江省公署(實業廳)技佐 山田金五、實業部ト事務打合せノ爲、自十二月二十五日至十二月二十九日、新京へ出張
 ○官吏死去
 ●尙書府大臣 郭宗熙、康德元年十二月二十九日死去
 ●駐滿各國使領館ノ通知
 ○駐滿日本大使館ノ通知
 ●駐滿日本大使館新任館員著任ノ件
 ●駐滿日本大使館特命全權大使南次郎ヨリ謝外交部大臣ニ對シ十二月二十六日附書翰ヲ以テ十二月十五日附同館在勤ヲ命セラレタル大使館三筆書記官吉田寬ハ同月二十五日著任セル旨通報越アリタリ
 康德元年十二月二十七日 (外交部)

戒セザルモノナキ状態トナレリ、過激銀落ノ結果借金不能トナル者日ニ増加シ一般平民ノ金融機關モ不足ヲ感ジ又新貨幣制度(大洋票)ノ實施ニ乘ジ比較的確實而モ大資本ヲ要セザル質屋ノ出現ヲ見タリ

右表ノ資本開ニ於テハ外國ノ質屋ヲ除キ全部一萬圓及五千圓ノ二種ノミナルモ是レハ稅捐局ノ規定ニ據リ質屋ヲ大小二種ニ分ケ一萬圓以上ノ者ヲ大トシ年百二十圓ノ稅金ヲ徵收シ五千圓以上ノ者ヲ小トシ年六十圓ノ稅金ヲ徵收スル爲一般ノ商人ハ五千圓又ハ一萬圓二種ノミ記入シ以テ手續ヲ簡單ニシテ將來稅率ノ引上ヲ避免セントセルモノナリ、實際上ハ眞ニ一萬圓、五千圓二種ノミニ非ラズ

質屋ノ所在地ヲ以テ區分スレバ舊市街ニハ三十五軒全軒數ノ八七%以上ヲ占メ、新市街ニハ僅カ五軒ノミナリ、即チ營口現在人口約十三萬ノ内新市街ノ方面ハ僅カ一萬人ニ過ギザル關係上質屋モ人口ト正比例ヲナシ需給關係ニ適應セシムル故ナリ

第三種郵便物認可

Table with columns for '三 満日側質屋ノ營業狀態ハ左ノ如シ' and '月末迄 日側ハ大同元年中ノ分ナリ'. It lists financial data for '質屋' (pawnshops) including '質入金額', '質屋數', and '平均金額'.

第三種郵便物認可

ニシテ月利三歩、期限八箇月ニテ計算スレバ年ニ六、九〇五圓ノ利子アリ之レヲ十二箇月ヲ以テ除スルモ一箇月五七五圓以上ノ利子ヲ得ベシ、現在ノ營口不景氣時代ニ於テ比較的良好ナル成績ト云フベシ、新市街一軒ノ年平均營業額ハ一、八八四圓ニシテ月利八歩期限八箇月ニテ計算スレバ年ニ一、二〇五圓一箇月僅カ一〇〇圓ノミニテ舊市街ノ六分ノ一ニ過ギズ採算上左程ノ利益ナキ故ニ新市街ノ質屋ハ全部副業主義ヲ採リ以テ收入ノ増加ヲ圖リ舊市街質屋ノ如ク専業トスルモノハ殆ンドナシ

●商工事項

○營口燒寸工業現況 (康徳元年十二月二十二日外務部通商司調査、駐營口辦事處報)

一 製造狀況 現在營口ニ於ケル燒寸工場ハ三明、姓性、關東ノ三アリ其ノ製品ハ安全燒寸ト普通燒寸トニ分タル、是等ノ工場ノ全盛時代ハ民國十五年ニシテ當時ニ於ケル三工場ノ年産額合計約二十八萬箱餘ナリシモ民國十七年ヨリ事變勃發ニ至ル迄瑞典製二、三等燒寸ノ輸入アリシ爲製造高ハ激減シ年産額平均僅カ五萬箱程度ニ過ギザリキ、我が國建國以後大同元年度ニ於テハ百業皆常態ニ復セザリシ爲三工場ノ製造高合計僅カ二五、二四八箱(一箱二四〇包)シカナカリシモ大同二年度ハ急激ニ八〇、七六〇箱ニ増加シ康徳元年度九月迄五五、八八三箱ニ達シ既ニ大同元年全年度總數ヲ超過シ前途頗ル樂觀ヲ許スモノアリ、茲ニ三工場ノ現況ヲ示セバ左ノ如シ

政府公報日誌 第二百五十二號 康徳二年一月五日 土曜日

Table with columns for '開辦年資' and '機械架數'. It lists data for '三 明' (Ming) and '姓' (Xing) companies, including '民國十三年' and '一〇〇千圓'.

二 販賣方法

燒寸每月製造量ハ總テ火柴公賣處ニテ決定セラレ工場自身ハ絕對ニ決定額以外ノ製造ヲ爲スヲ得ズ每月製造セラレタル全部ヲ滿洲火柴公賣處營口承辦分處ニ卸シ同分處ヨリ各商店ニ賣却スルモノトス、而シテ工場ヨリ公賣處ヘノ卸賣價格ハ一箱ニ付キ圓幣七圓五角ニシテ公賣處ノ税金二圓、公賣處利益金一圓六角五分、代賣手数料三角及獎金二角ヲ加算シテ合計一箱ノ販賣價格ハ十一圓六角五分ナリ

Table with columns for '地區' and '商店名'. It lists various regions like '營口', '遼陽', '鞍山', '海城', '大石橋', '大平' and their corresponding shop names like '德合同', '永盛興', '永成號', etc.

●官吏通勤バス停留場並ニ路線ニ關スル件

今回官吏通勤バスノ停留場並ニ運行路線ヲ左記ノ如ク決定致シタルニ付可然御利用相成度

問合セハ 新京特別市公署地方科(電五、一一一)番)

第一線甲線 (二輛運轉)

經山順路 南廣場發—驛前—中央通—大經路—實業部—大同廣場—大同大街—朝日通—轉回

利用官署 民政部。興安總署。特別市公署。實業部。建設局。文教部。司法部。外交部。財政部

第一線乙線 (二輛運轉)

經山順路 南廣場發—驛前—中央通—大同大街—大同廣場—財政部前—實業部前—大經路—朝日通—日本橋—轉回

利用官署 外交部。司法部。建設局。文教部。實業部。民政部。興安總署

第二線 (二輛運轉)

經山順路 西廣場發—驛前—日本橋通—大馬路—三道街—財政部—大同大街—中央通—轉回

利用官署 國務院。特別市公署。專賣公署。中央銀行。土地局。交通部。監察院。財政部

第三線 (二輛運轉)

經山順路 新發屯發—大同大街—八島通—西廣場—驛前—日本橋通—國務院前—大馬路—三道街—大經路—實業部前—大同廣場

一轉回

利用官署 第二線ノ補助車トス

第四線 (二輛運轉)

經山順路 新發屯發—大同廣場—實業部前—三道街—大馬路—日本橋通—驛前—中央通—大同大街—新發屯—轉回

利用官署 國務院。國道局。交通部。土地局。專賣公署

第五線 (二輛運轉)

經山順路 新發屯發—大同大街—中央通—驛前—日本橋通—國務院前—首都警察廳

利用官署 國道局。需用處。首都警察廳。軍政部。被服廠

出 勤 午前八時ヨリ午前九時二十分迄各路線運轉

退 廳 午後四時ヨリ午後六時迄各路線運轉

附屬地 日本橋通(驛前。三笠町角。金泰洋行角。南廣場。入船町角)

中央通(吉野町角。室町角。西公園前)

其ノ他(西廣場。朝日通東二條通角。領事館前)

大馬路(六馬路。五馬路。四馬路。三馬路)

新發屯(興安大路。國道局入口角。御雲街崇智路角。永安街崇智路角。北安路建安街角)

其ノ他各官廳前

康德元年十二月

新京特別市公署

郵政省立券換取規則等之類
昭和七年八月十九日 第一種換取規則
康德二年一月五日 發行(日誌)

政府公報日誌 第二百五十三號

定 價 一冊 四分 六冊 二分
零售 一冊 四分 六冊 二分
郵費 一冊 四分 六冊 二分
郵費 一冊 四分 六冊 二分

發行所 郵政省印刷局
電話 四二〇、四三〇、四四〇、四五〇、四六〇、四七〇、四八〇、四九〇、五〇〇、五一〇、五二〇、五三〇、五四〇、五五〇、五六〇、五七〇、五八〇、五九〇、六〇〇、六一〇、六二〇、六三〇、六四〇、六五〇、六六〇、六七〇、六八〇、六九〇、七〇〇、七一〇、七二〇、七三〇、七四〇、七五〇、七六〇、七七〇、七八〇、七九〇、八〇〇、八一〇、八二〇、八三〇、八四〇、八五〇、八六〇、八七〇、八八〇、八九〇、九〇〇、九一〇、九二〇、九三〇、九四〇、九五〇、九六〇、九七〇、九八〇、九九〇、一〇〇〇

政府公報日誌

康德二年一月七日 第二百五十三號 月曜日

任免及指敍

陸軍部事務官 福 島 潔

陸軍部任五等 康德元年十二月一日

實業部事務官 木 谷 吉 彌

依願免官 康德元年十一月三十日

外交部事務官 福 島 潔

依願免官 康德元年十二月二日

哈爾濱特別市公署理事官 金 恩 榮

依願免官 康德元年十二月三日

指 令

財政部指令第四二五號 哈爾濱協和銀行營業主 斯威特ニ令ス

銀行營業許可申請ノ件 本年六月二十九日附申請ニ係ル其ノ行銀行營業許可ノ件ハ不合ノ點ナキヲ以テ別紙ノ通銀行營業許可證下付スルニ付受領スベシ申請文及添附書類ハ留存ス此ニ令ス

政府公報日誌 第二百五十三號 康德二年一月七日 月曜日

附 銀行營業許可證一通 康德元年十二月二十七日

財政部大臣 熙 洽

財政部指令第四二七號

復順興銀行營業主 梁殿元ニ令ス

銀行營業許可申請ノ件

本年六月二十三日附申請ニ係ル其ノ行銀行營業許可ノ件ハ不合ノ點ナキヲ以テ別紙ノ通銀行營業許可證下付スルニ付受領スベシ申請文及添附書類ハ留存ス此ニ令ス

附 銀行營業許可證一通 康德元年十二月二十七日

財政部大臣 熙 洽

財政部指令第四二八號

德義厚銀行營業主 王慎清ニ令ス

銀行營業許可申請ノ件

本年五月十七日附申請ニ係ル其ノ行銀行營業許可ノ件ハ不合ノ點ナキヲ以テ別紙ノ通銀行營業許可證下付スルニ付受領スベシ申請文及添附書類ハ留存ス此ニ令ス

附 銀行營業許可證一通 康德元年十二月二十七日

財政部大臣 熙 洽

財政部指令第四二九號

永利銀行營業主 袁沛生ニ令ス

銀行營業許可申請ノ件

本年六月九日附申請ニ係ル其ノ行銀行營業許可ノ件ハ不合ノ點ナキヲ以テ別紙ノ通銀行營業許可證下付スルニ付受領スベシ申請文及添附書類ハ留存ス此ニ令ス

附 銀行營業許可證一通

康德元年十二月二十七日

財政部大臣 熙 洽

財政部指令第四三〇號

天來銀行營業主 唐傳恩ニ令ス

銀行營業許可申請ノ件

本年六月一日附申請ニ係ル其ノ行銀行營業許可ノ件ハ不合ノ點ナキヲ以テ別紙ノ通銀行營業許可證下付スルニ付受領スベシ申請文及添附書類ハ留存ス此ニ令ス

附 銀行營業許可證一通

康德元年十二月二十七日

財政部大臣 熙 洽

財政部指令第四三一號

和盛長銀行營業主 張際昌ニ令ス

銀行營業許可申請ノ件

本年六月一日附申請ニ係ル其ノ行銀行營業許可ノ件ハ不合ノ點ナキヲ以テ別紙ノ通銀行營業許可證下付スルニ付受領スベシ申請文及添附書類ハ留存ス此ニ令ス

附 銀行營業許可證一通

康德元年十二月二十七日

財政部大臣 熙 洽

テ別紙ノ通銀行營業許可證下付スルニ付受領スベシ申請文及添附書類ハ留存ス此ニ令ス

附 銀行營業許可證一通

康德元年十二月二十七日

財政部大臣 熙 洽

財政部指令第四三二號

永和久銀行營業主 孔繁燧ニ令ス

銀行營業許可申請ノ件

本年六月二十五日附申請ニ係ル其ノ行銀行營業許可ノ件ハ不合ノ點ナキヲ以テ別紙ノ通銀行營業許可證下付スルニ付受領スベシ申請文及添附書類ハ留存ス此ニ令ス

附 銀行營業許可證一通

康德元年十二月二十七日

財政部大臣 熙 洽

財政部指令第四三三號

隆泰東銀行營業主 王世隆ニ令ス

銀行營業許可申請ノ件

本年六月二十五日附申請ニ係ル其ノ行銀行營業許可ノ件ハ不合ノ點ナキヲ以テ別紙ノ通銀行營業許可證下付スルニ付受領スベシ申請文及添附書類ハ留存ス此ニ令ス

附 銀行營業許可證一通

康德元年十二月二十七日

財政部大臣 熙 洽

財政部指令第四三四號

哈爾濱東恆泰銀行營業主 王恆久ニ令ス

銀行營業許可申請ノ件

本年六月二十六日附申請ニ係ル其ノ行銀行營業許可ノ件ハ不合ノ點ナキヲ以テ別紙ノ通銀行營業許可證下付スルニ付受領スベシ申請文及添附書類ハ留存ス此ニ令ス

附 銀行營業許可證一通

康德元年十二月二十七日

財政部大臣 熙 洽

財政部指令第四三五號

哈爾濱天玉銀行營業主 徐松山ニ令ス

銀行營業許可申請ノ件

本年六月二十七日附申請ニ係ル其ノ行銀行營業許可ノ件ハ不合ノ點ナキヲ以テ別紙ノ通銀行營業許可證下付スルニ付受領スベシ申請文及添附書類ハ留存ス此ニ令ス

附 銀行營業許可證一通

康德元年十二月二十七日

財政部大臣 熙 洽

財政部指令第四三六號

哈爾濱福泰銀行營業主 徐子恆ニ令ス

銀行營業許可申請ノ件

本年六月二十四日附申請ニ係ル其ノ行銀行營業許可ノ件ハ不合ノ點ナキヲ以テ別紙ノ通銀行營業許可證下付スルニ付受領スベシ申請文及添附書類ハ留存ス此ニ令ス

附 銀行營業許可證一通

康德元年十二月二十七日

財政部大臣 熙 洽

ヲ以テ別紙ノ通銀行營業許可證下付スルニ付受領スベシ申請文及添附書類ハ留存ス此ニ令ス

附 銀行營業許可證一通

康德元年十二月二十七日

財政部大臣 熙 洽

財政部指令第四三九號

哈爾濱公順祥莊營業主 周聖符ニ令ス

銀行營業繼續許可申請ニ關スル件

康德元年六月二十七日附ヲ以テ提出ニ係ル其ノ號銀行營業繼續許可申請ノ件ハ當部ニ於テ審議ノ結果其ノ號ハ銀行營業ヲ營ムニ不適當ト認ムルヲ以テ茲ニ之ヲ却下ス依テ其ノ號ハ爾後銀行法第一條ニ規定スル銀行業務ヲ營ムトキハ銀行法第十七條ニ依リ處罰セラルベシ但シ兌換業ハ此ノ限ニ在ラズ右知照スベシ附屬書類ハ留存ス此ニ令ス

康德元年十二月二十七日

財政部大臣 熙 洽

財政部指令第四四〇號

哈爾濱同祥興莊營業主 李子衡ニ令ス

銀行營業繼續許可申請ニ關スル件

康德元年六月二十五日附ヲ以テ提出ニ係ル其ノ號銀行營業繼續許可申請ノ件ハ當部ニ於テ審議ノ結果其ノ號ハ銀行營業ヲ營ムニ不適當ト認ムルヲ以テ茲ニ之ヲ却下ス依テ其ノ號ハ爾後銀行法第一條ニ規定スル銀行業務ヲ營ムトキハ銀行法第十七條ニ依リ處罰セラルベシ但シ兌換業ハ此ノ限

ニ在ラズ右知照スベシ附屬書類ハ留存ス此ニ令ス
康德元年十二月二十七日
財政部大臣 熙 洽

財政部指令第四四一號

哈爾濱公順和德記錢莊營業主 張元熙ニ令ス

銀行營業繼續許可申請ニ關スル件

康德元年六月二十七日附ヲ以テ提出ニ係ル其ノ號銀行營業繼續許可申請ノ件ハ當部ニ於テ審議ノ結果其ノ號ハ銀行營業ヲ營ムニ不適當ト認ムルヲ以テ茲ニ之ヲ却下ス依テ其ノ號ハ爾後銀行法第一條ニ規定スル銀行業務ヲ營ムトキハ銀行法第十七條ニ依リ處罰セラルベシ但シ兌換業ハ此ノ限ニ在ラズ右知照スベシ附屬書類ハ留存ス此ニ令ス
康德元年十二月二十七日
財政部大臣 熙 洽

財政部指令第四四二號

哈爾濱恒裕祥錢莊營業主 王賢卿ニ令ス

銀行營業繼續許可申請ニ關スル件

康德元年六月二十七日附ヲ以テ提出ニ係ル其ノ號銀行營業繼續許可申請ノ件ハ當部ニ於テ審議ノ結果其ノ號ハ銀行營業ヲ營ムニ不適當ト認ムルヲ以テ茲ニ之ヲ却下ス依テ其ノ號ハ爾後銀行法第一條ニ規定スル銀行業務ヲ營ムトキハ銀行法第十七條ニ依リ處罰セラルベシ但シ兌換業ハ此ノ限ニ在ラズ右知照スベシ附屬書類ハ留存ス此ニ令ス
康德元年十二月二十七日
財政部大臣 熙 洽

康德元年十二月二十七日
財政部大臣 熙 洽

財政部指令第四四三號

哈爾濱復合棧錢莊營業主 王學彭ニ令ス

銀行營業繼續許可申請ニ關スル件

康德元年六月二十一日附ヲ以テ提出ニ係ル其ノ號銀行營業繼續許可申請ノ件ハ當部ニ於テ審議ノ結果其ノ號ハ銀行營業ヲ營ムニ不適當ト認ムルヲ以テ茲ニ之ヲ却下ス依テ其ノ號ハ爾後銀行法第一條ニ規定スル銀行業務ヲ營ムトキハ銀行法第十七條ニ依リ處罰セラルベシ但シ兌換業ハ此ノ限ニ在ラズ右知照スベシ附屬書類ハ留存ス此ニ令ス
康德元年十二月二十七日
財政部大臣 熙 洽

財政部指令第四四四號

哈爾濱裕成東湧記錢莊營業主 姚殿植ニ令ス

銀行營業繼續許可申請ニ關スル件

康德元年六月二十三日附ヲ以テ提出ニ係ル其ノ號銀行營業繼續許可申請ノ件ハ當部ニ於テ審議ノ結果其ノ號ハ銀行營業ヲ營ムニ不適當ト認ムルヲ以テ茲ニ之ヲ却下ス依テ其ノ號ハ爾後銀行法第一條ニ規定スル銀行業務ヲ營ムトキハ銀行法第十七條ニ依リ處罰セラルベシ但シ兌換業ハ此ノ限ニ在ラズ右知照スベシ附屬書類ハ留存ス此ニ令ス
康德元年十二月二十七日
財政部大臣 熙 洽

財政部指令第四四五號

哈爾濱順泰興錢莊營業主 馬駿臣ニ令ス

銀行營業繼續許可申請ニ關スル件

康德元年六月二十七日附ヲ以テ提出ニ係ル其ノ號銀行營業繼續許可申請ノ件ハ當部ニ於テ審議ノ結果其ノ號ハ銀行營業ヲ營ムニ不適當ト認ムルヲ以テ茲ニ之ヲ却下ス依テ其ノ號ハ爾後銀行法第一條ニ規定スル銀行業務ヲ營ムトキハ銀行法第十七條ニ依リ處罰セラルベシ但シ兌換業ハ此ノ限ニ在ラズ右知照スベシ附屬書類ハ留存ス此ニ令ス
康德元年十二月二十七日
財政部大臣 熙 洽

財政部指令第四四六號

哈爾濱泰興茂錢莊營業主 王景泉ニ令ス

銀行營業繼續許可申請ニ關スル件

康德元年六月二十七日附ヲ以テ提出ニ係ル其ノ號銀行營業繼續許可申請ノ件ハ當部ニ於テ審議ノ結果其ノ號ハ銀行營業ヲ營ムニ不適當ト認ムルヲ以テ茲ニ之ヲ却下ス依テ其ノ號ハ爾後銀行法第一條ニ規定スル銀行業務ヲ營ムトキハ銀行法第十七條ニ依リ處罰セラルベシ但シ兌換業ハ此ノ限ニ在ラズ右知照スベシ附屬書類ハ留存ス此ニ令ス
康德元年十二月二十七日
財政部大臣 熙 洽

財政部指令第四四七號

哈爾濱振發和慶記錢莊營業主 楊子榮ニ令ス

銀行營業繼續許可申請ニ關スル件

政府公報日誌 第二百五十三號 康德二年一月七日 月曜日

康德元年十二月二十七日
財政部大臣 熙 洽

財政部指令第四四八號

哈爾濱萬興棧錢莊營業主 譚丹五ニ令ス

銀行營業繼續許可申請ニ關スル件

康德元年六月二十七日附ヲ以テ提出ニ係ル其ノ號銀行營業繼續許可申請ノ件ハ當部ニ於テ審議ノ結果其ノ號ハ銀行營業ヲ營ムニ不適當ト認ムルヲ以テ茲ニ之ヲ却下ス依テ其ノ號ハ爾後銀行法第一條ニ規定スル銀行業務ヲ營ムトキハ銀行法第十七條ニ依リ處罰セラルベシ但シ兌換業ハ此ノ限ニ在ラズ右知照スベシ附屬書類ハ留存ス此ニ令ス
康德元年十二月二十七日
財政部大臣 熙 洽

財政部指令第四四九號

哈爾濱恒發東錢莊營業主 盛冠成ニ令ス

銀行營業繼續許可申請ニ關スル件

康德元年六月二十七日附ヲ以テ提出ニ係ル其ノ號銀行營業繼續許可申請ノ件ハ當部ニ於テ審議ノ結果其ノ號ハ銀行營業ヲ營ムニ不適當ト認ムルヲ以テ茲ニ之ヲ却下ス依テ其ノ號ハ爾後銀行法第一條ニ規定スル銀行業務ヲ營ムトキハ銀行法第十七條ニ依リ處罰セラルベシ但シ兌換業ハ此ノ限ニ在ラズ右知照スベシ附屬書類ハ留存ス此ニ令ス
康德元年十二月二十七日
財政部大臣 熙 洽

以テ茲ニ之ヲ却下ス依テ其ノ號ハ爾後銀行法第一條ニ規定スル銀行業務ヲ營ムトキハ銀行法第十七條ニ依リ處罰セラルベシ但シ兌換業ハ此ノ限ニ在ラズ右知照スベシ附屬書類ハ留存ス此ニ令ス
康德元年十二月二十七日
財政部大臣 熙 洽

財政部指令第四五〇號

哈爾濱豐順泰錢莊營業主 任子玉ニ令ス
銀行營業繼續許可申請ニ關スル件
康德元年六月二十七日附ヲ以テ提出ニ係ル其ノ號銀行營業繼續許可申請ノ件ハ當部ニ於テ審議ノ結果其ノ號ハ銀行業務ヲ營ムニ不適當ト認ムルヲ以テ茲ニ之ヲ却下ス依テ其ノ號ハ爾後銀行法第一條ニ規定スル銀行業務ヲ營ムトキハ銀行法第十七條ニ依リ處罰セラルベシ但シ兌換業ハ此ノ限ニ在ラズ右知照スベシ附屬書類ハ留存ス此ニ令ス
康德元年十二月二十七日
財政部大臣 熙 洽

財政部指令第四五一號

哈爾濱東順昌錢莊營業主 孫星亭ニ令ス
銀行營業繼續許可申請ニ關スル件
康德元年六月二十七日附ヲ以テ提出ニ係ル其ノ號銀行營業繼續許可申請ノ件ハ當部ニ於テ審議ノ結果其ノ號ハ銀行業務ヲ營ムニ不適當ト認ムルヲ以テ茲ニ之ヲ却下ス依テ其ノ號ハ爾後銀行法第一條ニ規定スル銀行業務ヲ營ムトキハ銀行法第十七條ニ依リ處罰セラルベシ但シ兌換業ハ此ノ限ニ在ラズ右知照スベシ附屬書類ハ留存ス此ニ令ス
康德元年十二月二十七日
財政部大臣 熙 洽

ハ在ラズ右知照スベシ附屬書類ハ留存ス此ニ令ス
康德元年十二月二十七日
財政部大臣 熙 洽

財政部指令第四五二號

哈爾濱同聚利瑞記錢莊營業主 趙子馨ニ令ス
銀行營業繼續許可申請ニ關スル件
康德元年六月二十七日附ヲ以テ提出ニ係ル其ノ號銀行營業繼續許可申請ノ件ハ當部ニ於テ審議ノ結果其ノ號ハ銀行業務ヲ營ムニ不適當ト認ムルヲ以テ茲ニ之ヲ却下ス依テ其ノ號ハ爾後銀行法第一條ニ規定スル銀行業務ヲ營ムトキハ銀行法第十七條ニ依リ處罰セラルベシ但シ兌換業ハ此ノ限ニ在ラズ右知照スベシ附屬書類ハ留存ス此ニ令ス
康德元年十二月二十七日
財政部大臣 熙 洽

財政部指令第四五三號

哈爾濱廣聚祥營業主 楊友三ニ令ス
銀行營業繼續許可申請ニ關スル件
康德元年六月二十六日附ヲ以テ提出ニ係ル其ノ號銀行營業繼續許可申請ノ件ハ當部ニ於テ審議ノ結果其ノ號ハ銀行業務ヲ營ムニ不適當ト認ムルヲ以テ茲ニ之ヲ却下ス依テ其ノ號ハ爾後銀行法第一條ニ規定スル銀行業務ヲ營ムトキハ銀行法第十七條ニ依リ處罰セラルベシ但シ兌換業ハ此ノ限ニ在ラズ右知照スベシ附屬書類ハ留存ス此ニ令ス
康德元年十二月二十七日
財政部大臣 熙 洽

康德元年十二月二十七日

財政部大臣 熙 洽

財政部指令第四五四號

李國峯等四十六名ニ令ス
榆樹金融合作社設立許可申請ノ件
康德元年十一月十五日附申請ニ係ル榆樹金融合作社設立ノ件許可申請文及添附書類ハ留存ス此ニ令ス
康德元年十二月二十七日
財政部大臣 熙 洽

財政部指令第四五五號

李遇文等五十名ニ令ス
雙城金融合作社設立許可申請ノ件
康德元年十二月九日附申請ニ係ル雙城金融合作社設立ノ件許可申請文及添附書類ハ留存ス此ニ令ス
康德元年十二月二十七日
財政部大臣 熙 洽

財政部指令第四五六號

田寶民等五十二名ニ令ス
呼蘭金融合作社設立許可申請ノ件
康德元年十一月十日附申請ニ係ル呼蘭金融合作社設立ノ件許可申請文及添附書類ハ留存ス此ニ令ス
政府公報日誌 第二百五十三號 康德二年一月七日 月曜日

康德元年十二月二十七日

財政部大臣 熙 洽

財政部指令第四五七號

金融合作社聯合會理事長ニ令ス
金融合作社聯合會職制、同給與規程及同職員旅費規程認可ノ件
康德元年十二月十八日附ヲ以テ申請ニ係ル金融合作社聯合會職制、同給與規程及同職員旅費規程制定ノ件認可ス此ニ令ス
康德元年十二月二十七日
財政部大臣 熙 洽

金融合作社聯合會職制

第一章 總 則
第一條 本會ニ左ノ職員ヲ置ク

- 一 理事長
 - 二 副理事長
 - 三 理事
 - 四 監 事
 - 五 主 事
 - 六 書 記
 - 七 庶 員
- 前項職員ノ外必要ニ應ジ嘱託、金融合作社理事見習及金融合作社書記見習ヲ置クコトヲ得
嘱託、理事見習及書記見習ノ身分ハ職員ニ準ズ
第二條 理事長ハ本會ヲ代表シ其ノ會務ヲ綜理シ總會ノ議長ト爲ル

副理事長ハ理事長ヲ輔佐シ理事長事故アルトキハ其ノ事務ヲ代理シ
 理事長及副理事長共ニ事故アルトキハ財政部大臣ノ指定シタル理事
 理事ノ職務ヲ代理ス
 理事ハ定款ノ定ムル所ニ依リ理事長ノ命ヲ承ケ本會ノ事務ヲ分掌ス
 監事ハ本會ノ財産及業務執行ノ狀況ヲ監査ス
 第三條 主事、書記及職員ハ上司ノ指揮ヲ承ケ會務ニ從事ス囑託、理事
 見習及書記見習亦同ジ
 第四條 主事及理事見習ハ財政部大臣ニ經伺シテ理事長之ヲ任免ス
 書記及職員ハ理事長之ヲ任免ス書記見習ニ付亦同ジ
 囑託ハ理事長之ヲ囑託ス

第二章 事務分掌

第五條 本會ニ總務部及監理部ヲ置ク
 部ニ部長ヲ置キ理事ヲ以テ之ニ充ツ
 部長ハ其ノ部ニ屬スル事務ヲ統轄管理スルモノトス
 第六條 總務部ニ庶務課及經理課ヲ設ケ監理部ニ監理課及教務課ヲ設ケ
 第七條 課ニ課長ヲ置キ主事ヲ以テ之ニ充ツ
 第八條 庶務課ニ於テハ左ノ事項ニ關スル事務ヲ行フ
 一 人事ニ關スル事項
 二 會印其ノ他重要印章ノ保管ニ關スル事項
 三 會議ニ關スル事項
 四 身元保證金ニ關スル事項
 五 特別給與金其ノ他ノ給與金ニ關スル事項

第九條 經理課ニ於テハ左ノ事項ニ關スル事務ヲ行フ
 一 會計ニ關スル事項
 二 業務用土地、建物及什器ノ購入管理若ハ處分並ニ備品、消耗品
 ノ出納保管ニ關スル事項
 三 資金ノ調達及運用ニ關スル事項
 四 計算及豫決算ニ關スル事項
 五 事業計畫及業務報告書ノ調製ニ關スル事項
 六 共同調辨ニ關スル事項

第十條 監理課ニ於テハ左ノ事項ニ關スル事務ヲ行フ
 一 會員ノ業務調査及指導ニ關スル事項
 二 會員ノ業務狀況報告書ノ審査ニ關スル事項
 三 金融合作社設立ニ關スル事項
 四 諸統計表ノ調製ニ關スル事項
 五 業務上參考資料調査ニ關スル事項
 六 圖書冊子及會報ニ關スル事項
 七 宣傳ニ關スル事項

第十一條 教務課ニ於テハ左ノ事項ニ關スル事務ヲ行フ
 一 會員ノ職員養成ニ關スル事項
 二 圖書室ニ關スル事項

第三章 雜務

三 講演、講話及講習會ニ關スル事項
 四 寄宿舎ノ取締ニ關スル事項

附 則

本職制ハ康徳 年 月 日ヨリ之ヲ施行ス

金融合作社聯合會給與規程

第一章 給 料

第一條 職員ノ給料ハ左ノ如シ
 一 理事長 財政部大臣ノ指定スル所ニ依ル
 二 副理事長 同
 三 理事 事同
 四 主 事 月給五百圓以下
 五 書記 月給二百五十圓以下
 六 雇 員 月給百五十圓又ハ日給四圓以下

囑託、金融合作社理事見習及金融合作社書記見習ノ給與ハ理事長之ヲ
 定ム

第二條 給料ハ毎月二十四日之ヲ支給ス
 日給ノ場合ハ前月二十四日ヨリ其ノ月二十三迄ノ出勤日數(成規ノ
 休日ヲ算入ス)ニ應ジ支給ス
 給料日休日ニ當ルトキハ其ノ前日ニ繰上グ
 第三條 新任、昇給又ハ減給ノ場合ニ於ケル給料ハ附合書日附ノ日ヨリ
 日割ヲ以テ之ヲ計算ス

第四條 退職又ハ死亡ノ場合ハ其ノ月分ノ給料金額ヲ支給ス但シ日給ノ
 場合又ハ金融合作社ニ轉勤ノ爲退職シ若ハ懲戒處分ニ依リ罷免セラレ
 タル場合ハ其ノ當日迄ノ分ヲ日割計算ヲ以テ支給ス

退職者ニシテ事務引繼等ノ爲引續キ退職シタル月ヲ超エテ事務ニ從事
 シタル場合ハ其ノ間仍從前ノ給料ヲ支給ス

第五條 日割計算ノ方法ハ三十日ヲ以テ一月トス

第六條 病氣缺勤引續キ九十日ヲ超ユル場合又ハ事故缺勤引續キ三十日
 ヲ超ユル場合ハ給料ノ二分ノ一ヲ減シ病氣缺勤引續キ一年ヲ超ユル場
 合又ハ事故缺勤引續キ六十日ヲ超ユル場合ハ給料ノ支拂ヲ停止ス但シ
 公務傷病又ハ特別ノ事情ニ依リ休暇ヲ與ヘタル者ニ付テハ此ノ限ニ在
 ラズ

第七條 日給ヲ受クル者左ノ各號ノ一ニ該當スルトキハ勤務ニ服セザル
 モ給料ヲ支給ス
 一 服忌ノ日
 二 職務ニ基因スル傷病又ハ疾病ノ爲缺勤ノ日
 三 傳染病豫防ノ爲施行スル交通遮斷又ハ隔離ノ爲缺勤ノ日
 四 其ノ他特別ノ事情ニ依リ與ヘタル休暇ノ日

第八條 職員同一給料額ニテ一年以上勤続シタルトキハ之ヲ昇給スルコ
 トヲ得但シ特別ノ技能ヲ有シ又ハ功績アル者ニシテ給料月額七十圓未
 滿ノ者ハ六月以上ノ勤続ニ依リ昇給スルコトヲ得

職員一回ノ昇給額ハ主事ニ在リテハ月額三十圓以下トシ書記及職員ニ
 アリテハ月額十圓以下トス

第二章 手 當

第九條 監事ニハ總會ノ決議ニ依リ手當金ヲ給與スルコトヲ得

第十條 午後三時ヨリ翌日午前九時迄宿直ヲ爲ス者又ハ節日其ノ他ノ休
 日ニ當リ午前九時ヨリ午後三時迄宿直ヲ爲ス者ニハ一回ニ付一回以下

ノ手當ヲ支給ス

第十一條 參與ニハ手當ヲ支給スルコトヲ得
前項ノ手當ハ理事長之ヲ定ム

第三章 賞與及特別給與

第十二條 有給職員ニ對シテハ其ノ勤務成績ニ徴シ毎年六月及十二月ノ
二回ニ給料月額ノ一月半分以下ノ賞與金ヲ支給スルコトヲ得
勤務上特ニ功績アル者ニ對シテハ前項ノ賞與金ノ外給料月額ノ五割以
下ヲ特別賞與金トシテ支給スルコトヲ得
在職期間二月以上ニ至ル有給職員退職スル場合ハ第一項ノ規定ニ依ル
月割計算ニ依リ算出シタル金額以下ノ賞與金ヲ臨時支給スルコトヲ得
前三項ニ依ル理事長、副理事長及理事ノ支給額ハ財政部大臣ノ指定シ
タル所ニ依ル

第十三條 有給職員ニハ財政部大臣ノ定ムル所ニ依リ特別給與ヲ支給ス
附 則
本規程ハ康徳 年 月 日ヨリ之ヲ施行ス

金融合作社聯合會職員旅費規程

第一條 職員職務ノ爲旅行スルトキハ第一號表ノ旅費ヲ支給ス
第二條 旅費ハ順路ニ依リ之ヲ計算ス但シ公務ノ都合ニ依リ順路ニ依リ
難キ場合ニ於テハ其ノ現ニ通過シタル通路ニ依ル
第三條 鐵道旅行ニハ鐵道貨水路旅行ニハ船賃航空旅行ニハ航空賃陸路
旅行ニハ車馬賃ヲ支給ス汽船ニ依ラザル短距離ノ水路旅行ハ之ヲ陸路
ト看做ス
百軒以上ノ鐵道旅行ニ於テ急行列車ニ乗車シタルトキハ百軒以下ノ

第三號 船賃規程

鐵道旅行ノ場合ニ於テ特別ノ必要ニ依リ急行列車ニ乗車シタルトキハ
其ノ等級ニ相當スル急行料金を支給ス
第四條 鐵道貨、船貨ノ等級ヲ二階級ニ區分スルモノニ在リテハ理事長、
副理事長、理事、監事及主事ニハ上級ノ運賃、其ノ他ノ職員ニハ下級
ノ運賃ヲ支給シ其ノ等級ヲ設ケザルモノ及航空賃、自動車賃ハ所要賃
費ヲ支給ス
特別ノ事由ニ依リ定額ノ車馬賃ヲ以テ其ノ實費ヲ支辨シ難キ場合ニ於
テハ其ノ實費ヲ支給スルコトヲ得
第五條 日當及宿泊料ハ旅行日數ニ應ジテ之ヲ支給ス出發ノ日及歸著ノ
日ニ對スル日當及宿泊料ハ出發ノ日ニ於テハ之ヲ支給シ歸著ノ日ハ日
當ノミヲ支給ス
食事附船内ニ宿泊シタルトキハ宿泊料ヲ支給セズ
第六條 日當及宿泊料ハ同一地ニ滞在スルコト十日ヲ超ユルトキハ其ノ
超過日數ニ付定額ノ一割ヲ減ジ二十日ヲ超ユルトキハ其ノ超過日數ニ
付定額ノ二割ヲ減ジテ之ヲ支給ス
同一地ニ滞在在中一時他ノ地ニ旅行シタル場合ニ於テハ前項ノ期間ハ前
後ノ日數ヲ通算シテ之ヲ定ム
第七條 旅行中退職シタル者ニハ舊任地ニ至ル前職相當ノ旅費ヲ支給ス
旅行中死亡シタル場合ニ於テハ前項ニ準ジテ旅費ニ相當スル金額ヲ遺
族ニ支給ス
第八條 職員赴任ノ場合ニ於テハ所定ノ船車賃、日當、宿泊料ノ外別表
第二號表所定ノ赴任手當、移轉料並ニ家族移轉料ヲ給ス
前項ノ赴任里程十五里未滿ノ場合ハ赴任手當、移轉料並ニ家族移轉料

ワ支給セズ

第九條 赴任ノ場合ニ於ケル旅行日數ハ鐵道旅行ハ一日三百五十軒水路
旅行ハ一日百海里航空旅行ハ一日八百軒陸路旅行ハ自動車ニ在リテハ
一日二百五十里、車馬等ニ在リテハ一日六十里トシテ計算ス
一旅行ニシテ鐵道、水路、航空又ハ陸路ノ數種ニ涉ルトキハ鐵道水路
及陸路旅行ニ在リテハ前項各路程ノ十分ノ一ヲ以テ一時間ノ行程トシ
一日ノ旅行時間ヲ十時間トシ航空旅行ニ在リテハ前項路程ノ十分ノ一
ヲ以テ一時間ノ行程トシ一日ノ旅行時間ヲ五時間トシテ通算ス
前三項ニ依リ計算ノ結果生ズル一日未滿ノ端數ハ之ヲ一日トス
第十條 家族移轉料ハ左ノ各號ニ該當スル者ニシテ本人ト同居スル者ニ
付之ヲ支給ス
一 配偶者(二人ニ限ル)
二 直系尊屬及直系卑屬
三 本人ニ扶養義務アル兄弟姉妹
第十一條 家族移轉料ハ配偶者ニ於テハ本人相當ノ船車賃、日當、宿泊
料ノ金額及赴任手當ノ半額トシ配偶者以外ノ家族ニシテ十二歳以上ノ
者ニ在リテハ本人相當ノ船車賃金額及日當宿泊料ノ半額ヲ支給シ十二
歳未滿ノ者ニ在リテハ更ニ其ノ半額トス
赴任者赴任後一年以内ニ其ノ家族故ナクシテ新任地ニ移轉セザルトキ
ハ家族移轉料ヲ支給セズ
第十二條 新ニ職員ニ任用スル爲招聘セラレタル者ニハ職員赴任ノ例ニ
準ジ新職相當ノ旅費ヲ支給ス
附 則
本規程ハ康徳 年 月 日ヨリ之ヲ施行ス

第一號表

區分	鐵道貨	船	貨	車馬賃	日當	宿泊
一等	(船賃ヲ含ム)	(船賃ヲ含ム)	(船賃ヲ含ム)	1000	1000	1000
二等	(船賃ヲ含ム)	(船賃ヲ含ム)	(船賃ヲ含ム)	800	800	800
三等	(船賃ヲ含ム)	(船賃ヲ含ム)	(船賃ヲ含ム)	600	600	600

第二號表

區分	赴任手當	陸路	水路	航空	日當	宿泊
一等	1000	1000	1000	1000	1000	1000
二等	800	800	800	800	800	800
三等	600	600	600	600	600	600

財政部指令第四六九號

環城銀行股份有限公司董事長 雜林ニ令ス
銀行營業許可申請ノ件
本年十二月二十六日附申請ニ係ル其ノ行銀行營業許可ノ件ハ不合ノ點ナ
キヲ以テ別紙ノ通銀行營業許可證下付スルニ付受領スベシ申請文及添附
書類ハ留存ス此ニ令ス

附 銀行營業許可證一通

康德元年十二月二十七日

財政部大臣 熙 洽

財政部指令第四七〇號

房產銀行股份有限公司董事長 克雷羅夫ニ令ス
銀行營業許可申請ノ件
本年十二月二十六日附申請ニ係ル其ノ行銀行營業許可ノ件ハ不合ノ點ナ
キヲ以テ別紙ノ通銀行營業許可證下付スルニ付受領スベシ申請文及添附
書類ハ留存ス此ニ令ス

附 銀行營業許可證一通

康德元年十二月二十七日

財政部大臣 熙 洽

財政部指令第四七一號

猶太國民銀行股份有限公司
董事長 莫爾多火維赤ニ令ス
銀行營業許可申請ノ件
本年十二月二十六日附申請ニ係ル其ノ行銀行營業許可ノ件ハ不合ノ點ナ

附 銀行營業許可證一通

康德元年十二月二十七日

財政部大臣 熙 洽

キヲ以テ別紙ノ通銀行營業許可證下付スルニ付受領スベシ申請文及添附
書類ハ留存ス此ニ令ス

附 銀行營業許可證一通

康德元年十二月二十七日

財政部大臣 熙 洽

財政部指令第四七二號

惠華銀行股份有限公司董事長 寶樂安ニ令ス
銀行營業許可申請ノ件
本年十二月二十六日附申請ニ係ル其ノ行銀行營業許可ノ件ハ不合ノ點ナ
キヲ以テ別紙ノ通銀行營業許可證下付スルニ付受領スベシ申請文及添附
書類ハ留存ス此ニ令ス

附 銀行營業許可證一通

康德元年十二月二十七日

財政部大臣 熙 洽

佈告

財政部佈告第一五號
稅務行政ノ要諦ハ公正ニ租稅ノ徵收ヲ確保スルニ在リ脫稅防止ノ必要ナ
ル所以亦實ニ茲ニ存ス、然レドモ脫稅防止ニ關スル諸施設ハ之ヲ可及的
簡便且合理的ナラシメ徒ニ經濟取引ヲ阻害スルガ如キコトナキヲ要ス、
財政部及其ノ所屬稅務官廳ハ凡ニ此ノ方針ニ則リ各種課稅取締ノ施設ニ
關シテハ當ニ之ヲ其ノ必要ナル最少限度ニ止メンコトヲ期シ來リタル處
茲ニ更ニ棉紗統稅、麥粉統稅及水泥統稅ニ關スル連照制度ヲ廢止シ以テ

第三條 稅務

商民ノ棉紗麥粉及水泥ノ取引ニ便ズルノ必要切ナルモノアリト認メ康德
元年十二月二十八日財政部令第四十一號ヲ以テ康德二年一月十五日ヲ期
シ全國一齊ニ之ヲ廢止ヲ決行スルコトセリ、即チ右部令施行後ニ於テ
ハ統稅印花票又ハ輸入稅驗證ノ貼付シアル前記物品ヲ搬運スル者ハ運
照ヲ所持スルノ要ナキコトト爲シタルナリ商民ハ宜シク複雜煩瑣ナリシ
該制度廢止ノ趣旨ヲ理解スル共ニ誠實ニ納稅ノ義務ヲ履行シ且從順ニ
稅捐局員ノ檢査ヲ受ケ苟モ脫稅ヲ企ツルガ如キ行爲アルベカラズ、若シ
夫レ此ノ進歩的改正ノ趣旨ニ反シ非違ヲ敢行スル者アラバ法令ノ規定ニ
則リ嚴重ニ處罰シテ寸毫モ假藉スル所ナカルベシ茲ニ佈告シテ一般ニ知
照セシム

康德元年十二月二十八日

財政部大臣 熙 洽

宮廷彙報

●賀電
康德二年一月一日 皇帝陛下ヨリ 大日本國天皇陛下ニ寄セラレタル賀
電(譯文)左ノ如シ
東京宮内省
大日本國天皇陛下履端慶ヲ集メ敬テ聖躬ノ康泰ト國運ノ蕃昌ヲ祝ス
●賀電
康德二年一月一日 大日本國天皇陛下ヨリ 皇帝陛下ニ寄セラレタル賀
電左ノ如シ

彙報

官署事項

○官署開廳
駐國外交部辦事處開山屯駐在員職務開始ノ件

今般開山屯駐ニ駐國外交部辦事處開山屯駐在員ヲ設置シ康德元年十二月
二十六日ヨリ同所ニ於テ職務ヲ開始セリ

康德二年一月四日

(外交部)

○金融合作社理事任命

康德元年十二月二十五日金融合作社理事ヲ左ノ通任命セリ(財政部)
海城金融合作社理事ヲ命ズ 西村 金彌
巴彥金融合作社理事ヲ命ズ 秋 葉 博
黑山金融合作社理事ヲ命ズ 松 浦 平 八
拜泉金融合作社理事ヲ命ズ 笹 本 正 也
伊通金融合作社理事ヲ命ズ 丹 羽 正 雄
營口金融合作社理事ヲ命ズ 奥 村 秀 次

雙陽金融合作社理事ヲ命ズ	中島誠
阿城金融合作社理事ヲ命ズ	仁科正克
法庫金融合作社理事ヲ命ズ	川手等
鳳城金融合作社理事ヲ命ズ	早雲通
義縣金融合作社理事ヲ命ズ	井原峯生
綏中金融合作社理事ヲ命ズ	福島繁作
富裕金融合作社理事ヲ命ズ	川村英男
西安金融合作社理事ヲ命ズ	今村勇
長春金融合作社理事ヲ命ズ	高城真雄
樺川金融合作社理事ヲ命ズ	田中虎之助
九台金融合作社理事ヲ命ズ	佐藤嘉雄
磐石金融合作社理事ヲ命ズ	馬場久刀

西豐金融合作社理事ヲ命ズ

本溪金融合作社理事ヲ命ズ

梨樹金融合作社理事ヲ命ズ

依蘭金融合作社理事ヲ命ズ

康德元年十二月二十七日金融合作社理事ヲ左ノ通任命セリ(財政部)

呼蘭金融合作社理事ヲ命ズ

榆樹金融合作社理事ヲ命ズ

雙城金融合作社理事ヲ命ズ

觀象事項

○滿洲觀象日誌

一月一日午前十一時觀測成績 (中央觀象臺觀測)

今村 羊次郎
村井 清
木藤 格之
尾關 行良
藤田 諭吉
伊東 龍太
北馬

第一種 觀測成績

一月二日午前十一時觀測成績

地名	緯度	經度	方位	速度(米/秒)	降水(毫米)	天候
黑龍江	45°30'N	126°30'E	北	0.0	0.0	晴
海拉爾	47°15'N	119°30'E	北	0.0	0.0	晴
齊齊哈爾	47°15'N	122°30'E	北	0.0	0.0	晴
哈爾濱	45°45'N	126°45'E	北	0.0	0.0	晴
新賓	41°30'N	125°30'E	北	0.0	0.0	晴
敦化	42°45'N	127°45'E	北	0.0	0.0	晴
四平街	43°15'N	125°15'E	北	0.0	0.0	晴
開通	43°15'N	122°15'E	北	0.0	0.0	晴
安東	41°15'N	125°15'E	北	0.0	0.0	晴
承德	41°15'N	118°15'E	北	0.0	0.0	晴
大連	39°15'N	121°15'E	北	0.0	0.0	晴
旅順	39°15'N	121°15'E	北	0.0	0.0	晴

第一種 觀測成績

一月四日午前十一時觀測成績

地名	緯度	經度	方位	速度(米/秒)	降水(毫米)	天候
黑龍江	45°30'N	126°30'E	北	0.0	0.0	晴
海拉爾	47°15'N	119°30'E	北	0.0	0.0	晴
齊齊哈爾	47°15'N	122°30'E	北	0.0	0.0	晴
哈爾濱	45°45'N	126°45'E	北	0.0	0.0	晴
新賓	41°30'N	125°30'E	北	0.0	0.0	晴
敦化	42°45'N	127°45'E	北	0.0	0.0	晴
四平街	43°15'N	125°15'E	北	0.0	0.0	晴
開通	43°15'N	122°15'E	北	0.0	0.0	晴
安東	41°15'N	125°15'E	北	0.0	0.0	晴
承德	41°15'N	118°15'E	北	0.0	0.0	晴
大連	39°15'N	121°15'E	北	0.0	0.0	晴
旅順	39°15'N	121°15'E	北	0.0	0.0	晴

訂正
第二百五十二號(康德二年一月)第三頁上段、末ヨリ第五行「倚界」ハ「倚界」ノ誤植
同上、同行「蓋」ハ「蓋」ノ誤植
同上、第一七頁下段第六行「燒寸」ハ「燒寸」ノ誤植

廣告

第六回語學講習生募集要項

一、場 所	滿洲語科 日本語科	室町小學校 新京公學校	第一組 第二組 第三組 第四組	二〇名 八〇名 四〇名 四〇名
一、募集人員	滿洲語科 日本語科		第一組 第二組 第三組 第四組	二〇名 八〇名 四〇名 四〇名
一、教科課程	滿洲語科 華語彙編初集同上及第二集同上及第三集同上 新撰日本語讀本 日本語讀本 日本語讀本	滿洲語科 華語彙編初集同上及第二集同上及第三集同上 新撰日本語讀本 日本語讀本 日本語讀本	第一組 第二組 第三組 第四組	二〇名 八〇名 四〇名 四〇名
學 級	第一級 第二級 第三級 第四級	第一級 第二級 第三級 第四級	第一組 第二組 第三組 第四組	二〇名 八〇名 四〇名 四〇名
日本語科	新撰日本語讀本 日本語讀本 日本語讀本	新撰日本語讀本 日本語讀本 日本語讀本	第一組 第二組 第三組 第四組	二〇名 八〇名 四〇名 四〇名
滿洲語科	華語彙編初集同上及第二集同上及第三集同上 新撰日本語讀本 日本語讀本 日本語讀本	華語彙編初集同上及第二集同上及第三集同上 新撰日本語讀本 日本語讀本 日本語讀本	第一組 第二組 第三組 第四組	二〇名 八〇名 四〇名 四〇名
日本語科	新撰日本語讀本 日本語讀本 日本語讀本	新撰日本語讀本 日本語讀本 日本語讀本	第一組 第二組 第三組 第四組	二〇名 八〇名 四〇名 四〇名
日本語科	新撰日本語讀本 日本語讀本 日本語讀本	新撰日本語讀本 日本語讀本 日本語讀本	第一組 第二組 第三組 第四組	二〇名 八〇名 四〇名 四〇名
日本語科	新撰日本語讀本 日本語讀本 日本語讀本	新撰日本語讀本 日本語讀本 日本語讀本	第一組 第二組 第三組 第四組	二〇名 八〇名 四〇名 四〇名
日本語科	新撰日本語讀本 日本語讀本 日本語讀本	新撰日本語讀本 日本語讀本 日本語讀本	第一組 第二組 第三組 第四組	二〇名 八〇名 四〇名 四〇名

此ノ外課外講義ヲ開クコトアルベシ

一、授 業 滿洲語科 月、水、金、午後自六時三十分
日本語科 火、木、土、午後自八時

一組ノ出席人員十名ニ滿タザルトキハ之ヲ閉鎖スルコトアルベシ

一、修業期間 自一月十五日至六月十五日

一、休 業 官署休日

一、入學資格 滿洲國官公署職員ニシテ所屬司處長ノ推薦アル者

一、修了證書 本所所定ノ學科課程ヲ修了シタルトキハ修了證書ヲ授與ス

入 學 手 続

一、入學希望者ハ本所所定ノ入學申請書用紙ニ明記ノ上二月十日マデニ獎學會費國幣壹圓ヲ相添ヘ文教育部社會教育科ヘ提出スルコト

一、入學ハ受附願ニ受讓證ヲ與フ

一、期間内ト雖モ募集人員ヲ超過スル場合ハ之ヲ縮切ルコトアルベシ

一、其ノ他詳細ハ文教育部社會教育科ヘ照會ノコト

康德二年一月

電話四二九〇番
九二一ノ八九番
文教育部語學講習所

郵政掛立券按捺印付之郵便
昭和七年八月十日 第三屆選舉
康德二年一月八日發行(日誌)

定 價 一冊九角 六冊一元二角
一冊一角五分 六冊一元二角五分
一冊二角 六冊一元五角
一冊二角五分 六冊一元六角五分
一冊三角 六冊一元八角
一冊三角五分 六冊一元八角五分
一冊四角 六冊二元
一冊四角五分 六冊二元一角五分
一冊五角 六冊二元二角五分
一冊五角五分 六冊二元三角五分
一冊六角 六冊二元四角五分
一冊六角五分 六冊二元五角五分
一冊七角 六冊二元六角五分
一冊七角五分 六冊二元七角五分
一冊八角 六冊二元八角五分
一冊八角五分 六冊二元九角五分
一冊九角 六冊三元
一冊九角五分 六冊三元一角五分

政府公報日誌 康德二年一月八日 火曜日

任免及指敍

轉任磐石縣參事官敍薦任六等 康德元年十一月一日	民政事務官 荒谷千次	轉任龍江縣參事官敍薦任六等 康德元年十二月一日	瑯琊縣參事官 近藤清成
轉任雙山縣參事官敍薦任五等 康德元年十一月一日	奉天省公署秘書官 春 昭 國 男	轉任瑯琊縣參事官敍薦任五等 康德元年十二月一日	龍江縣參事官 岸谷隆一郎
轉任景星縣參事官敍薦任七等 康德元年十一月一日	黑龍江省公署事務官 根來昌太郎	任司法部法學校助教敍薦任六等 康德元年十二月二十八日	司法部屬官 木村辰雄
限敍薦任五等 康德元年十一月三十日	民政事務官 玉 國 香	任司法部事務官敍薦任六等 康德元年十二月二十八日	司法部屬官 中島睦彦
轉任雙城縣參事官敍薦任四等 康德元年十一月三十日	額穆縣參事官 蛸井元義	給十級俸 康德元年十一月一日	磐石縣參事官 荒谷千次
轉任扶餘縣參事官敍薦任六等 康德元年十一月三十日	延壽縣參事官 鈴木三藏	給七級俸 康德元年十一月三十日	雙山縣參事官 森 昭 國 男
轉任琿春縣參事官敍薦任六等 康德元年十一月三十日	哈爾濱警察廳警正 宗 敏 雄	給六級俸 (各通)	景星縣參事官 根來昌太郎
轉任蕪河縣參事官敍薦任六等 康德元年十一月三十日	長嶺縣參事官 渥 美 洋	給八級俸	雙城縣參事官 蛸井元義
轉任伊通縣參事官敍薦任六等 康德元年十一月三十日	民政事務官 上 川 知 作	給十級俸	扶餘縣參事官 鈴木三藏
			琿春縣參事官 宗 敏 雄
			蕪河縣參事官 渥 美 洋

(各通)
 伊通縣參事官 上 田 知 作
 龍江縣參事官 近 藤 清 成
 給九級俸 環翠縣參事官 岸 谷 隆 一郎
 康德元年十二月二日 司法部學校助教 木 村 辰 雄
 給六級俸 司法部事務官 木 村 辰 雄
 給五級俸 司法部事務官 中 島 睦 彦
 司法部總務司勤務ヲ命ズ
 司法部事務官 中 島 睦 彦
 給九級俸 司法部總務司勤務ヲ命ズ
 康德元年十二月二十八日
 依願免官 戒煙所技正 孫 啓 世
 康德元年十一月十五日 民政部事務官 王 國 香
 依願免官 康德元年十二月一日

指 令

財政部指令第四七三號 奉天商工銀行股份有限公司董事長 方煜恩ニ令ス
 銀行營業許可申請ノ件
 本年十二月二十七日附申請ニ係ル其ノ行銀行營業許可ノ件ハ不合ノ點ナ
 キヲ以テ別紙ノ通銀行營業許可證下付スルニ付受領スベシ申請文及添附
 書類ハ留存ス此ニ令ス
 附 銀行營業許可證一通
 康德元年十二月二十八日 財政部大臣 熙 洽

キヲ以テ別紙ノ通銀行營業許可證下付スルニ付受領スベシ申請文及添附
 書類ハ留存ス此ニ令ス
 附 銀行營業許可證一通
 康德元年十二月二十八日 財政部大臣 熙 洽

財政部指令第四七四號 梨樹地方銀行股份有限公司董事長 馮士元ニ令ス
 銀行營業許可申請ノ件
 本年十二月二十七日附申請ニ係ル其ノ行銀行營業許可ノ件ハ不合ノ點ナ
 キヲ以テ別紙ノ通銀行營業許可證下付スルニ付受領スベシ申請文及添附
 書類ハ留存ス此ニ令ス
 附 銀行營業許可證一通
 康德元年十二月二十八日 財政部大臣 熙 洽

財政部指令第四七五號 奉天商業銀行股份有限公司董事長 丁廣文ニ令ス
 銀行營業許可申請ノ件
 本年十二月二十七日附申請ニ係ル其ノ行銀行營業許可ノ件ハ不合ノ點ナ
 キヲ以テ別紙ノ通銀行營業許可證下付スルニ付受領スベシ申請文及添附
 書類ハ留存ス此ニ令ス
 附 銀行營業許可證一通
 康德元年十二月二十八日 財政部大臣 熙 洽

第三種郵便物認可

財政部指令第四七六號 安東地方銀行股份有限公司董事長 于毓炳ニ令ス
 銀行營業許可申請ノ件
 本年十二月二十七日附申請ニ係ル其ノ行銀行營業許可ノ件ハ不合ノ點ナ
 キヲ以テ別紙ノ通銀行營業許可證下付スルニ付受領スベシ申請文及添附
 書類ハ留存ス此ニ令ス
 附 銀行營業許可證一通
 康德元年十二月二十八日 財政部大臣 熙 洽

財政部指令第四七七號 瀋陽銀行股份有限公司董事長 李際春ニ令ス
 銀行營業許可申請ノ件
 本年十二月二十七日附申請ニ係ル其ノ行銀行營業許可ノ件ハ不合ノ點ナ
 キヲ以テ別紙ノ通銀行營業許可證下付スルニ付受領スベシ申請文及添附
 書類ハ留存ス此ニ令ス
 附 銀行營業許可證一通
 康德元年十二月二十八日 財政部大臣 熙 洽

財政部指令第四七八號 世合公銀行股份有限公司董事長 張淦臣ニ令ス
 銀行營業許可申請ノ件
 本年十二月二十七日附申請ニ係ル其ノ行銀行營業許可ノ件ハ不合ノ點ナ
 キヲ以テ別紙ノ通銀行營業許可證下付スルニ付受領スベシ申請文及添附
 書類ハ留存ス此ニ令ス
 附 銀行營業許可證一通
 康德元年十二月二十八日 財政部大臣 熙 洽

キヲ以テ別紙ノ通銀行營業許可證下付スルニ付受領スベシ申請文及添附
 書類ハ留存ス此ニ令ス
 附 銀行營業許可證一通
 康德元年十二月二十八日 財政部大臣 熙 洽

財政部指令第四七九號 奉天林業銀行股份有限公司董事長 孟昭卿ニ令ス
 銀行營業許可申請ノ件
 本年十二月二十七日附申請ニ係ル其ノ行銀行營業許可ノ件ハ不合ノ點ナ
 キヲ以テ別紙ノ通銀行營業許可證下付スルニ付受領スベシ申請文及添附
 書類ハ留存ス此ニ令ス
 附 銀行營業許可證一通
 康德元年十二月二十八日 財政部大臣 熙 洽

財政部指令第四八〇號 志城銀行股份有限公司董事長 趙鍾ニ令ス
 銀行營業許可申請ノ件
 本年十二月二十七日附申請ニ係ル其ノ行銀行營業許可ノ件ハ不合ノ點ナ
 キヲ以テ別紙ノ通銀行營業許可證下付スルニ付受領スベシ申請文及添附
 書類ハ留存ス此ニ令ス
 附 銀行營業許可證一通
 康德元年十二月二十八日 財政部大臣 熙 洽

財政部指令第四八一號

成發福銀行營業主 張福順ニ令ス

銀行營業許可申請ノ件

本年五月二十七日附申請ニ係ル其ノ行銀行營業許可ノ件ハ不合ノ點ナキヲ以テ別紙ノ通銀行營業許可證下付スルニ付受領スベシ申請文及添附書類ハ留存ス此ニ令ス

附 銀行營業許可證一通

康德元年十二月二十八日

財政部大臣 熙 洽

財政部指令第四八二號

遼東銀行股份有限公司董事長 寒恩沙比洛ニ令ス

銀行營業許可申請ノ件

本年五月九日附申請ニ係ル其ノ行銀行營業許可ノ件ハ不合ノ點ナキヲ以テ別紙ノ通銀行營業許可證下付スルニ付受領スベシ申請文及添附書類ハ留存ス此ニ令ス

附 銀行營業許可證一通

康德元年十二月二十七日

財政部大臣 熙 洽

財政部指令第四八三號

遼東銀行董事長 沙比洛ニ令ス

銀行營業時間變更申請ニ關スル件

十二月十七日附申請ニ係ル其ノ行營業時間變更ノ件ニ關シテハ認

可

可相成難ニ付右告知スベシ但シ午後三時以後ノ延長ハ此ノ限ニ在ラズ右知照スベシ此ニ令ス

康德元年十二月二十八日

財政部大臣 熙 洽

財政部指令第四八六號

大中銀行哈爾濱分行經理 孫仲山ニ令ス

銀行營業許可申請ノ件

本年六月一日附申請ニ係ル其ノ行銀行營業許可ノ件ハ不合ノ點ナキヲ以テ別紙ノ通銀行營業許可證下付スルニ付受領スベシ申請文及添附書類ハ留存ス此ニ令ス

附 銀行營業許可證一通

康德元年十二月二十八日

財政部大臣 熙 洽

財政部指令第四八七號

金城銀行哈爾濱分行經理 陶昌善ニ令ス

銀行營業許可申請ノ件

本年四月十九日附申請ニ係ル其ノ行銀行營業許可ノ件ハ不合ノ點ナキヲ以テ別紙ノ通銀行營業許可證下付スルニ付受領スベシ申請文及添附書類ハ留存ス此ニ令ス

附 銀行營業許可證一通

康德元年十二月二十八日

財政部大臣 熙 洽

財政部指令第四八八號

交通銀行黑龍江支行經理 朱致祥ニ令ス

銀行營業許可申請ノ件

本年五月十二日附申請ニ係ル其ノ行銀行營業許可ノ件ハ不合ノ點ナキヲ以テ別紙ノ通銀行營業許可證下付スルニ付受領スベシ申請文及添附書類ハ留存ス此ニ令ス

附 銀行營業許可證一通

康德元年十二月二十八日

財政部大臣 熙 洽

財政部指令第四八九號

交通銀行奉天分行經理 陳漱六ニ令ス

銀行營業許可申請ノ件

本年五月十二日附申請ニ係ル其ノ行銀行營業許可ノ件ハ不合ノ點ナキヲ以テ別紙ノ通銀行營業許可證下付スルニ付受領スベシ申請文及添附書類ハ留存ス此ニ令ス

附 銀行營業許可證一通

康德元年十二月二十八日

財政部大臣 熙 洽

財政部指令第四九〇號

交通銀行新東京支行經理 劉廷瀨ニ令ス

銀行營業許可申請ノ件

本年五月十二日附申請ニ係ル其ノ行銀行營業許可ノ件ハ不合ノ點ナキヲ

財政部指令第四九三號

交通銀行營口支行經理 單啓鶴ニ令ス
銀行營業許可申請ノ件
本年四月三十日附申請ニ係ル其ノ行銀行營業許可ノ件ハ不合ノ點ナキヲ以テ別紙ノ通銀行營業許可證下付スルニ付受領スベシ申請文及添附書類ハ留存ス此ニ令ス
附 銀行營業許可證一通
康德元年十二月二十八日
財政部大臣 熙 洽

財政部指令第四九四號

交通銀行哈爾濱分行經理 劉展超ニ令ス
銀行營業許可申請ノ件
本年五月十二日附申請ニ係ル其ノ行銀行營業許可ノ件ハ不合ノ點ナキヲ以テ別紙ノ通銀行營業許可證下付スルニ付受領スベシ申請文及添附書類ハ留存ス此ニ令ス
附 銀行營業許可證一通
康德元年十二月二十八日
財政部大臣 熙 洽

財政部指令第四九五號

交通銀行哈爾濱道裏支行經理 石祥和ニ令ス
銀行營業許可申請ノ件
本年五月十二日附申請ニ係ル其ノ行銀行營業許可ノ件ハ不合ノ點ナキヲ以テ別紙ノ通銀行營業許可證下付スルニ付受領スベシ申請文及添附書類ハ留存ス此ニ令ス
附 銀行營業許可證一通
康德元年十二月二十八日
財政部大臣 熙 洽

以テ別紙ノ通銀行營業許可證下付スルニ付受領スベシ申請文及添附書類ハ留存ス此ニ令ス
附 銀行營業許可證一通
康德元年十二月二十八日
財政部大臣 熙 洽

財政部指令第四九六號

交通銀行富錦辦事處經理 俞達ニ令ス
銀行營業繼續許可申請ノ件
康德元年五月十二日附以テ提出ニ係ル其ノ行營業繼續許可申請ノ件ハ之ヲ却下ス但シ既存ノ債權債務ヲ整理スル爲清理事務ヲ扱フハ此ノ限ニ在ラズ添附書類ハ留存ス此ニ令ス
康德元年十二月二十八日
財政部大臣 熙 洽

財政部指令第四九七號

交通銀行黑河清理處經理 白盛清ニ令ス
銀行營業繼續許可申請ノ件
康德元年五月十二日附以テ提出ニ係ル其ノ行營業繼續許可申請ノ件ハ之ヲ却下ス但シ既存ノ債權債務ヲ整理スル爲清理事務ヲ扱フハ此ノ限ニ在ラズ添附書類ハ留存ス此ニ令ス
康德元年十二月二十八日
財政部大臣 熙 洽

財政部指令第四九八號

中國銀行奉天分行經理 汪時璉ニ令ス
銀行營業許可申請ノ件
本年四月九日附申請ニ係ル其ノ行銀行營業許可ノ件ハ不合ノ點ナキヲ以テ別紙ノ通銀行營業許可證下付スルニ付受領スベシ申請文及添附書類ハ留存ス
附 銀行營業許可證一通
康德元年十二月二十八日
財政部大臣 熙 洽

財政部指令第五〇〇號

中國銀行哈爾濱分行經理 卞福孫ニ令ス
銀行營業許可申請ノ件
本年三月三十一日附申請ニ係ル其ノ行銀行營業許可ノ件ハ不合ノ點ナキヲ以テ別紙ノ通銀行營業許可證下付スルニ付受領スベシ申請文及添附書類ハ留存ス此ニ令ス
附 銀行營業許可證一通
康德元年十二月二十八日
財政部大臣 熙 洽

佈告

財政部佈告第一四號
政府ガ租稅ヲ徵收スルハ國家ノ存立ヲ維持シ且國民全般ノ福利増進ニ要スル經費ニ充ツルノ目的ニ出ヅ故ニ其ノ徵收ヲ最低限度ニ止メ以テ公正

政府公報日誌 第二百五十四號 康德二年一月八日 火曜日

宮廷彙報

●新年典禮
●康德二年一月一日

ニ國民課稅負擔ノ輕減ヲ期シ又納稅以外ノ負擔ナカラムルコトハ租稅政策ノ要諦ナリ我ガ滿洲帝國ハ建國以來終始一貫此ノ方針ニ基キ稅制全般ノ合理的改正ヲ急ギツツアリ
稅捐局ニ於テ糧石、木材其ノ他各種ノ貨物ヲ搬運スル者ニ對シ稅票、運照等ノ提示ヲ命ジ之ヲ搬運貨物ト對照シ當該貨物ニ對スル納稅ノ濟否ヲ檢査スルハ稅行爲ヲ防遏シ稅收ヲ確保ヲ圖ルト共ニ正當ナル納稅者ヲ保護セントスルニ在リ而テ稅捐局ニ於テハ從來搬運貨物ニ對スル檢査ニ際シ舊政權時代ヨリ存スル古キ沿革ニ基キ驗訖費、驗票費等ヲ徵收セリ其ノ徵收ガ人民ヲシテ納稅以外ノ負擔ヲ爲サシムル不合理ナル制度ナルコトハ財政部ノ夙ニ認ムル所ニシテ可及的速ニ之ヲ廢止セントスル期シ既ニ稅務監督署ヲシテ其ノ管内ノ地方的事情ニ應ジ善處セシムル處アリシガ茲ニ諸般ノ準備ヲ了シタルヲ以テ康德元年勅令第八十八號ニ基キ康德二年一月一日ヲ期シ全國一齊ニ其ノ徵收ヲ廢止シ以テ人民ノ負擔ヲ輕減セントス
依テ茲ニ佈告シテ一般ニ周知セシム貨物ヲ搬運スル商民ハ宜シク驗訖費徵收廢止ニ關スル趣旨ヲ理解スルト共ニ稅捐局ノ檢査ヲ受クルニ際シ誠實ナル態度ニ出デ尙モ稅收ヲ敢行スルガ如キコトアル勿レ
康德元年十二月二十日
財政部大臣 熙 洽

十時 國務總理大臣鄭孝胥前任以上ノ文官少將以上ノ武官ヲ帶同參内
シ拜賀ヲナセリ

十一時三十分 日本駐滿特命全權大使關東軍司令官南次郎ハ大使館參
事官以下軍司令部參謀長以下各官ヲ帶同參内シ拜賀ヲナセリ

同時 日本駐滿海軍部司令官津田淵毅等參賀

日本駐滿憲兵司令官若佐藤郎等參賀

日本關東局及南滿鐵道會社各員參賀

羅馬法王代表高德惠參賀

●賜 褒

●康德二年一月二日正午日本駐滿大使南次郎等ヲ勳民樓ニ召シテ宴ヲ賜
フ國務總理大臣鄭孝胥等陪筵セリ

同時在京前任各官ヲ懷遠樓ニ召シテ宴ヲ賜ヘリ

●康德二年一月三日午前十時在京文官薦任以上武官上尉以上同列拜賀シ
懷遠樓ニ於テ酒ヲ賜ヘリ

●同日午前十一時三十分在京文官薦任八等以上武官少尉以上同列拜賀シ
懷遠樓ニ於テ酒ヲ賜ヘリ

彙 報

○官吏出張

●恩賞局長 藤井唐三、恩賞事務打合せヲ爲、自一月四日至一月
二十五日、日本東京、大阪へ出張

●奉天省長 葆康、事務打合せヲ爲、自十二月二十日至同月二十三日、
新京へ出張

○官署事項

第三種郵便物認可

Table with columns for location (e.g., 新 京, 奉 天, 瀋 陽) and status (e.g., 認可, 未認可).

●訂 正

●第二百五十三號(康德二年一月中旬)第三頁上段、末ヨリ第三行「
令フ」ハ「...令ス」ノ誤植

廣 告

●貨幣發行每週平均高表

自康德元年十二月二十三
日 至同 十二月二十九日

Table showing currency exchange rates for various types like 貨幣發行高, 紙幣, 準備, 保證, 鑄幣.

滿洲中央銀行

●觀察事項

一月五日午前十一時觀測成績 (中央觀察室調査)

Large table with multiple columns for weather observations across different regions (e.g., 奉天, 瀋陽, 長春).

民政部月刊

民政部月刊刊行ノ辭

本部ハ在來ノ「民政部半月刊」ノ内容ノ改善充實ヲ期シ康德元年九月ヨ
リ月刊ニ改メ同時ニ日滿兩文ヲ一冊ニ合輯シ以テ編輯上ノ合理化ヲ計ス
ントス
江湖ノ御利用ヲ乞フ

一 內容

- 施政方針並ニ部務ノ開
本部ニ所屬官公署ノ
官民ノ意志疏通發
達
- 行政法論評
任職公免辭
雜考調令規審叢

一 定價表

Table with columns for price types (e.g., 定價, 郵稅, 廣告料) and amounts.

給一級俸	駐日本國公使館參事官	原 武	
給七級俸	副領事	吉 津	
給八級俸	副領事	山 本	
給二級俸	外交部理事官	葉 堯	
給四級俸	外交部理事官	林 景	
給六級俸	外交部秘書官	馬 和	
給五級俸	外交部事務官	繼 先	
(各通)	外交部翻譯官	俞 曉	
給八級俸	外交部事務官	朱 世	
給六級俸	駐日本國公使館二等秘書官	際 際	
給三級俸	駐日本國公使館三等秘書官	馬 隸	
給四級俸	領事	黃 鴻	
康德元年九月一日	森林事務所技士	崔 英	
給六級俸	康德元年十二月十九日	森林事務所技士	趙 連
給八級俸	康德元年十二月二十四日	森林事務所技士	趙 會

給八級俸	森林事務所技士	潘 文
給九級俸	森林事務所技士	蘇 漢
給月俸九十五圓	中央觀察寮屬官	陳 勤
康德二年一月四日		
訓 令		
國務院訓令第五六號		
軍政部大臣ニ令ス		
康德元年九月四日國務院訓令第三〇號康德元年度歲出豫算中第一準備金ヲ以テ補充シ得ベキ費途左ノ通追加ス此ニ令ス		
康德元年十二月二十八日		
記		
國務總理大臣 鄭 孝 沅		
一般會計		
(委託)		
指 令		
財政部指令第五〇二號		
中國銀行安東支行經理 朱鍾聲ニ令ス		
銀行營業許可申請ノ件		
本年四月九日附申請ニ係ル共ノ行銀行營業許可ノ件ハ不合ノ點ナキヲ以テ別紙ノ通銀行營業許可證ヲ下付スルニ付受領スベシ申請文及添附書類ハ		

第三種郵便物認可

留存ス此ニ令ス

附 銀行營業許可證一通
康德元年十二月二十八日
財政部大臣 熙 洽

財政部指令第五〇四號
中國銀行營口支行經理 沈仲謀ニ令ス

銀行營業許可申請ノ件
本年四月九日附申請ニ係ル共ノ行銀行營業許可ノ件ハ不合ノ點ナキヲ以テ別紙ノ通銀行營業許可證ヲ下付スルニ付受領スベシ申請文及添附書類ハ留存ス此ニ令ス

附 銀行營業許可證一通
康德元年十二月二十八日
財政部大臣 熙 洽

財政部指令第五〇六號
中國銀行新京支行經理 張君度ニ令ス

銀行營業許可申請ノ件
本年三月三十一日附申請ニ係ル共ノ行銀行營業許可ノ件ハ不合ノ點ナキヲ以テ別紙ノ通銀行營業許可證ヲ下付スルニ付受領スベシ申請文及添附書類ハ留存ス此ニ令ス

附 銀行營業許可證一通
康德元年十二月二十八日
財政部大臣 熙 洽

財政部指令第五〇八號
中國銀行吉林支行經理 饒鳴楷ニ令ス

銀行營業許可申請ノ件
本年三月三十一日附申請ニ係ル共ノ行銀行營業許可ノ件ハ不合ノ點ナキヲ以テ別紙ノ通銀行營業許可證ヲ下付スルニ付受領スベシ申請文及添附書類ハ留存ス此ニ令ス

附 銀行營業許可證一通
康德元年十二月二十八日
財政部大臣 熙 洽

財政部指令第五一〇號
中國銀行山城鎮支行經理 王慶雲ニ令ス

銀行營業許可申請ノ件
本年四月九日附申請ニ係ル共ノ行銀行營業許可ノ件ハ不合ノ點ナキヲ以テ別紙ノ通銀行營業許可證ヲ下付スルニ付受領スベシ申請文及添附書類ハ留存ス此ニ令ス

附 銀行營業許可證一通
康德元年十二月二十八日
財政部大臣 熙 洽

財政部指令第五一二號
中國銀行錦縣辦事處經理 劉開第ニ令ス

銀行營業許可申請ノ件
本年四月九日附申請ニ係ル共ノ行銀行營業許可ノ件ハ不合ノ點ナキヲ以テ別紙ノ通銀行營業許可證ヲ下付スルニ付受領スベシ申請文及添附書類ハ

ハ留存ス此ニ令ス

附 銀行營業許可證一通
康德元年十二月二十八日

財政部大臣 熙 洽

財政部指令第五一四號

中國銀行營口西市辦事處經理 袁恩孚ニ令ス

銀行營業許可申請ノ件

本年四月九日附申請ニ係ル其ノ行銀行營業許可ノ件ハ不合ノ點ナキヲ以テ別紙ノ通銀行營業許可證下付スルニ付受領スベシ申請文及添附書類ハ留存ス此ニ令ス

附 銀行營業許可證一通
康德元年十二月二十八日

財政部大臣 熙 洽

財政部指令第五一六號

中國銀行通遼辦事處經理 王錕ニ令ス

銀行營業許可申請ノ件

本年四月九日附申請ニ係ル其ノ行銀行營業許可ノ件ハ不合ノ點ナキヲ以テ別紙ノ通銀行營業許可證下付スルニ付受領スベシ申請文及添附書類ハ留存ス此ニ令ス

附 銀行營業許可證一通
康德元年十二月二十八日

財政部大臣 熙 洽

財政部指令第五一八號

中國銀行黑龍江辦事處經理 劉鏡泉ニ令ス

銀行營業許可申請ノ件

本年三月三十一日附申請ニ係ル其ノ行銀行營業許可ノ件ハ不合ノ點ナキヲ以テ別紙ノ通銀行營業許可證下付スルニ付受領スベシ申請文及添附書類ハ留存ス此ニ令ス

附 銀行營業許可證一通
康德元年十二月二十八日

財政部大臣 熙 洽

財政部指令第五一九號

中國銀行哈爾濱道外辦事處經理 顧義ニ令ス

銀行營業許可申請ノ件

本年三月三十一日附申請ニ係ル其ノ行銀行營業許可ノ件ハ不合ノ點ナキヲ以テ別紙ノ通銀行營業許可證下付スルニ付受領スベシ申請文及添附書類ハ留存ス此ニ令ス

附 銀行營業許可證一通
康德元年十二月二十八日

財政部大臣 熙 洽

財政部指令第五二〇號

中國銀行綏化辦事處經理 劉學裕ニ令ス

銀行營業許可申請ノ件

本年三月三十一日附申請ニ係ル其ノ行銀行營業許可ノ件ハ不合ノ點ナキヲ以テ別紙ノ通銀行營業許可證下付スルニ付受領スベシ申請文及添附書類ハ留存ス此ニ令ス

第三種郵便物認可

類ハ留存ス此ニ令ス

附 銀行營業許可證一通
康德元年十二月二十八日

財政部大臣 熙 洽

財政部指令第五二二號

中國銀行黑河辦事處經理 葛祺辰ニ令ス

銀行營業繼續許可申請ノ件

康德元年三月三十一日附申請ニ係ル其ノ行營業繼續許可申請ノ件ハ之ヲ却下ス但シ既存ノ債權債務ヲ整理スル爲清理事務ヲ扱フハ此ノ限ニ在ラズ添附書類ハ留存ス此ニ令ス

康德元年十二月二十八日

財政部大臣 熙 洽

財政部指令第五二三號

中國銀行洮南辦事處經理 王ニ令ス

銀行營業繼續許可申請ノ件

康德元年四月九日附申請ニ係ル其ノ行營業繼續許可申請ノ件或ニ同年六月二十日附申請ニ係ル兼營業繼續許可申請ノ件ハ許可シ難シ添附書類ハ留存ス此ニ令ス

康德元年十二月二十八日

財政部大臣 熙 洽

財政部指令第五二三號
中國銀行通化辦事處經理 王慶雲ニ令ス
銀行營業繼續許可申請ノ件
康德元年四月九日附申請ニ係ル其ノ行營業繼續許可申請ノ件或ニ同年六月二十日附申請ニ係ル兼營業繼續許可申請ノ件ハ許可シ難シ添附書類ハ留存ス此ニ令ス
康德元年十二月二十八日
財政部大臣 熙 洽

彙報

規程

○分科規程

●民政部務司分科規程中改正

康德二年一月四日 民政部大臣 斌 式 毅



集會、結社及多黨運動ノ取締ニ關スル事項
 政治、經濟、教育及宗教ニ關スル事項
 思想、著作權及社會運動ノ取締ニ關スル事項
 出版、新聞紙、雜誌其ノ他出版物及「フィルム」
 外國人ノ保護及移住ニ關スル事項
 外國人ノ保護及移住ニ關スル事項
 外國人ノ保護及移住ニ關スル事項
 外國人ノ保護及移住ニ關スル事項

特務科 一
 一 保安科 一
 二 風俗警察ニ關スル事項
 三 營業警察ニ關スル事項
 四 交通警察ニ關スル事項
 五 危險物取締ニ關スル事項
 六 水消防ニ關スル事項
 七 其他保安警察ニ關スル事項
 八 犯罪豫防ニ關スル事項
 九 犯罪捜査及檢擧ニ關スル事項
 一〇 鑑識及指紋ニ關スル事項
 一一 犯即決ニ關スル事項
 一二 保甲制度ニ關スル事項
 一三 保甲調查ニ關スル事項
 一四 保甲訓練ニ關スル事項
 一五 保甲其他警察及清鄉ニ關スル事項
 一六 保甲其他警察及清鄉ニ關スル事項
 一七 保甲其他警察及清鄉ニ關スル事項
 一八 保甲其他警察及清鄉ニ關スル事項
 一九 保甲其他警察及清鄉ニ關スル事項
 二〇 保甲其他警察及清鄉ニ關スル事項

○官吏出張
 國務院總務廳長 遠藤柳作、地方政情視察及日本軍隊慰問ノ爲、自一月九日至一月十三日、哈爾濱、齊齊哈爾へ出張
 國務院總務廳(秘書處)事務官 小胎今朝治郎、日本諸官廳官房事務視察及研究ノ爲、自一月十日自一月三十一日、日本東京、大阪、京城へ出張
 民政部(警務司)事務官 海村回次郎、警察官採用詮衡ノ爲、自一月四日至二月二日、日本東京へ出張
 民政部(警務司)理事官 大島弘夫、警察事務調査ノ爲、自十二月二十九日至一月五日、關門へ出張
 民政部(警務司)理事官 松岡平市、警察事務調査ノ爲、自十二月二十九日至一月五日、關門へ出張
 民政部(警務司)事務官 阿部國太郎、警察事務調査ノ爲、自十二月二十九日至一月五日、關門へ出張
 民政部(警務司)理事官 藤井友治、警察事務調査ノ爲、自十二月二十九日至一月五日、關門へ出張
 民政部(警務司)事務官 西村忠雄、治安工作ノ爲、自一月五日至一月二十五日、齊安へ出張
 民政部(警務司)事務官 守田文吉、都邑計畫事務打合せノ爲、自十二月二十二日至十二月二十八日、安東へ出張
 民政部土木司長 王慶璋、大臣ノ日本訪問ニ隨行シテ、自一月六日至一月三十一日、日本東京へ出張
 民政部(總務司)理事官 栗原美能留、人事事情及地方事情視察ノ爲、自十二月二十九日至一月五日、吉林、關門、綏芬河へ出張
 民政部(總務司)理事官 曲秉善、日本行政視察ノ爲、自一月六日至一月三十一日、日本東京へ出張
 民政部總務司長 清水良策、大臣ノ日本訪問ニ隨行シテ、自一月六日至一月三十一日、日本東京へ出張
 民政部(總務司)事務官 國信常雄、大臣ノ日本訪問ニ隨行シテ、自一月六日至一月三十一日、日本東京へ出張
 民政部大臣 臧式毅、日本訪問ノ爲、自一月六日至一月三十一日、日本東京へ出張
 民政部(總務司)理事官 都甲謙介、財政事務視察ノ爲、自一月六日至一月三十一日、日本東京へ出張
 ○官吏死去
 權度局技佐 楊華、康德元年十二月二十二日死去
 ○褒賞事項
 褒狀授與
 一般職員ノ儀表ト爲スニ足ル廉ヲ以テ康德元年十二月二十日交通部大臣ヨリ褒狀ヲ授與サレタル者ノ氏名並ニ其ノ褒狀左ノ如シ (交通部)
 瀋河郵局郵差 鐘 純 漢
 康德元年十月四日瀋河、拉哈各局間遞送服務復便ノ途次石場地方ニ於テ突如果樹ノ匪賊ニ遭遇シタル際身ノ危險ヲモ顧ミズ任務ノ重大ナルヲ感ジ機宜ノ首動ヲ以テ克ク之ヲ難クシテ逃レ郵便物ノ保護ヲ爲シ職務ヲ全フセシハ洵ニ殊勝ニシテ一般職員ノ儀表ト爲スニ足ル仍テ茲ニ十四日給シ其ノ勤功ヲ褒ス

○商工事項
 ○警口ニ於ケル支那茶ノ輸入狀況
 (康德元年十二月五日、外交部通商司調査、駐警口辦事處報)
 一 本邦ニ於ケル茶ノ消費量ハ年約十數萬擔ト推定セラルルモ需要ハ總テ海外ヨリノ輸入ニ俟タザルベカラズ即チ大同元年度五二、一六二擔ニ年度八九、三六六擔ニシテ平均年七萬擔内外ノ輸入ヲ見ツツアルモ支那茶ノ輸入數量ハ元年度四七、一六六擔ニ年度七三、五七七擔ニシテ總體ニ於テ占ムル割合ハ前者九四%後者八二%ト絕對的勢力ヲ占メ其ノ他日、英、獨、和、米等ヨリ紅茶其ノ他ノ高級品ノ輸入アルモ僅ニ一、二割内外ヲ占ムルニ過ギズ建國後ニ於ケル日本品ノ進出顯著ナルモノアリト雖モ依然支那茶ノ地盤ハ牢固タルモノアリ
 大同元年度及二年度數量ヲ仕出別ニ觀レバ左ノ如シ (數量單位擔、價格單位圓)

自十二月二十九日至一月五日、吉林、關門、綏芬河へ出張
 民政部(總務司)理事官 曲秉善、日本行政視察ノ爲、自一月六日至一月三十一日、日本東京へ出張
 民政部總務司長 清水良策、大臣ノ日本訪問ニ隨行シテ、自一月六日至一月三十一日、日本東京へ出張
 民政部(總務司)事務官 國信常雄、大臣ノ日本訪問ニ隨行シテ、自一月六日至一月三十一日、日本東京へ出張
 民政部大臣 臧式毅、日本訪問ノ爲、自一月六日至一月三十一日、日本東京へ出張
 民政部(總務司)理事官 都甲謙介、財政事務視察ノ爲、自一月六日至一月三十一日、日本東京へ出張
 ○官吏死去
 權度局技佐 楊華、康德元年十二月二十二日死去
 ○褒賞事項
 褒狀授與
 一般職員ノ儀表ト爲スニ足ル廉ヲ以テ康德元年十二月二十日交通部大臣ヨリ褒狀ヲ授與サレタル者ノ氏名並ニ其ノ褒狀左ノ如シ (交通部)
 瀋河郵局郵差 鐘 純 漢
 康德元年十月四日瀋河、拉哈各局間遞送服務復便ノ途次石場地方ニ於テ突如果樹ノ匪賊ニ遭遇シタル際身ノ危險ヲモ顧ミズ任務ノ重大ナルヲ感ジ機宜ノ首動ヲ以テ克ク之ヲ難クシテ逃レ郵便物ノ保護ヲ爲シ職務ヲ全フセシハ洵ニ殊勝ニシテ一般職員ノ儀表ト爲スニ足ル仍テ茲ニ十四日給シ其ノ勤功ヲ褒ス

仕出 國	大 同 元 年	大 同 二 年
日本(朝鮮ヲ含ム)	四八,〇〇〇	五〇,〇〇〇
中 華 民 國	三,〇〇〇	三,〇〇〇
英 領 印 度	四,〇〇〇	六,〇〇〇
獨 逸	二,〇〇〇	二,〇〇〇
和 國	一,〇〇〇	一,〇〇〇
加 西	一,〇〇〇	一,〇〇〇
瑞 陀	一,〇〇〇	一,〇〇〇
加 印	一,〇〇〇	一,〇〇〇
英 國	一,〇〇〇	一,〇〇〇
米 國	一,〇〇〇	一,〇〇〇
合 計	六六,〇〇〇	六六,〇〇〇

郵政掛號立券按圖印包寄送之價
昭和七年八月十九日 第三種郵便物認可
康德二年一月十日 發行(日刊)

政府公報日譯

康德二年一月十日
第二百五十六號
木曜日

任免及指敍

(各通)

任吉黑權運署屬官敍委任一等

田郭王 胡劉康趙孫韓胡李蔣李趙王傅沈宋崔徐
裕澤士 維海紹恩鴻廣炳介延勤承際文永良光壽
敏民秀 臣瀛曉科慈封南卿臣宜緒觀多清佐瑛增

(各通)

任吉黑權運署屬官敍委任二等

裴李張馬楊馬杜馬魏石 鄒初江明金文芮張尹李王李索那周
友發錫管松策承玉寶朝 王文蔚生景 錦守延顯子 仰炳景
三祥祺隲柏勤堯生瑞瀛 珍範筮海利煥芳先瓚光威卓雲南滋

政府公報日譯 第二百五十六號 康德二年一月十日 木曜日



(各通)

任吉黑推運署屬官敘委任三等

周麗田鄧孫陳斌羅蘇王柏 蔡王喬李劉蔣劉牟曹魏張王徐雷楊
慶靜桂安琢吉家圖正季 奎錫營滋毓伯彥志永鳳敬學長鳴鄧
徐齊林池璞甫祺南品屏銀 漢純予山海因遠勳恩闕元春生登格

尙王李郭王藥隕朱金高王張陳李孫馬祺李張朱陳張曲穆朱陳安
榮致萬寶子敬 寶振興連玉需至配宗之正士文寶蔭東起炳福敬
久遠民成亭之福德鐸邦仲璞森祥誠斌屏果品清文侯樵明整堂之

第三種郵便物認可

(各通)

張趙史鄧張王劉魏邵鄧趙郭王王趙王趙興劉蕭李鄧陳鞠郭杜
奎斌澄仁丕世錦錫明勉文穆 社繼 德連恩逢世培王興輔王
文祺九功琛恒泰堂田夫清然劍聲賢傲耀政深泰業宗琳權唐璞

任吉黑推運署屬官敘委任四等

張劉鄧李胡王夏夏李湯高蘇曲王吳郝劉袁韓馬黃李桂李黃李
德 傳春雲家我尊國捷瑞桐安承報文詔 岡道蔭兆 漢志
銚沛家仁漢彥華親卿三麟芳民宗先沛勳鎮德模樾昇齡東清直



方魏沈那傅李張劉王梁陳孟李鄧戴張馬吳彭楊王周麗王胡王修
大慶竹海永芳運金致兆永祥斯文之紹天慶壽慶學鐵桂逢安興盛
純昇如峯發中崑嶺敬漢鳴符玉彬誠良驥普山元平珊芳霏祥泉財
(各通)
那張高鄧劉石李許劉張張趙高田李方曲李胡李侯姚陳李泰劉林
士隰樹海志文太世謨泰維更希子逢進湘師 毓俊鏡儒尙家俊相
彬田楷山遠煥和清謙霖東新堯明如之帆彪祥藩紳非夫華麟卿堯

第三種郵便物認可

第三種郵便物認可

任吉黑權運署屬官敘委任五等
康德元年十一月一日

任權度局技士敘委任二等
康德元年十二月一日

(各通) 吉黑權運署屬官	徐 濤 增	大 塚 悌 一 郎	呂 冠 孫 高 孟 邱 張 董 岳 羅 薛 修
(各通) 吉黑權運署屬官	趙 傅 承 文 緒 多	盛 漢 繁 雲 振 殿 非 光 鼎 瑞	呂 冠 孫 高 孟 邱 張 董 岳 羅 薛 修
(各通) 吉黑權運署屬官	胡 維 良 佐	大 塚 悌 一 郎	呂 冠 孫 高 孟 邱 張 董 岳 羅 薛 修
給三級俵	沈 永 清 瑛	大 塚 悌 一 郎	呂 冠 孫 高 孟 邱 張 董 岳 羅 薛 修
(各通)	同 同 同 同 同	同 同 同 同 同	同 同 同 同 同 同 同 同 同 同
給四級俵	同 同 同 同 同	同 同 同 同 同	同 同 同 同 同 同 同 同 同 同
給五級俵	同 同 同 同 同	同 同 同 同 同	同 同 同 同 同 同 同 同 同 同
(各通)	同 同 同 同 同	同 同 同 同 同	同 同 同 同 同 同 同 同 同 同
(各通)	同 同 同 同 同	同 同 同 同 同	同 同 同 同 同 同 同 同 同 同
(各通)	同 同 同 同 同	同 同 同 同 同	同 同 同 同 同 同 同 同 同 同

給六級俸										給七級俸										給八級俸										給九級俸										給十級俸																			
吉黑權運署屬官										吉黑權運署屬官										吉黑權運署屬官										吉黑權運署屬官										吉黑權運署屬官																			
文	金	江	鄧	同	同	同	同	同	同	魏	杜	雷	張	同	同	同	同	同	同	馬	石	同	同	同	同	同	同	同	同	同	同	同	同	同	同	同	同	同	同	景	景	玉	同	同	同	同	同	同	同	榮	榮	榮	榮	榮	榮	榮	榮	榮	榮
景	景	玉	同	同	同	同	同	同	同	寶	承	鳴	敬	同	同	同	同	同	同	錫	錫	錫	錫	錫	錫	錫	錫	錫	錫	錫	錫	錫	錫	錫	錫	錫	錫	錫	錫	錫	錫	錫	錫	錫	錫	錫	錫	錫	錫	錫	錫	錫	錫	錫	錫	錫	錫	錫	錫

第三種郵便物認可

給十一級俸										給十二級俸																																							
吉黑權運署屬官										吉黑權運署屬官																																							
榮	榮	榮	榮	榮	榮	榮	榮	榮	榮	榮	榮	榮	榮	榮	榮	榮	榮	榮	榮	榮	榮	榮	榮	榮	榮	榮	榮	榮	榮	榮	榮	榮	榮	榮	榮	榮	榮	榮	榮	榮	榮	榮	榮	榮	榮	榮	榮	榮	榮
榮	榮	榮	榮	榮	榮	榮	榮	榮	榮	榮	榮	榮	榮	榮	榮	榮	榮	榮	榮	榮	榮	榮	榮	榮	榮	榮	榮	榮	榮	榮	榮	榮	榮	榮	榮	榮	榮	榮	榮	榮	榮	榮	榮	榮	榮	榮	榮	榮	榮

政府公報日曆 第二百五十六號 康德二年一月十日 本曜日



(各通)

孫	董	修	張	高	郎	許	劉	張	趙	曲	李	侯	姚	陳	傅	李	張	劉	王	梁	陳	孟	李	鄧	馬	吳
殿	瑞	朕	樹	海	世	譔	維	更	湘	師	俊	鏡	儒	永	芳	運	金	致	兆	永	祥	斯	文	天	慶	
弼	甲	年	田	楷	山	清	謙	東	新	帆	彪	紳	非	夫	發	中	崑	健	敬	漢	銘	符	玉	彬	驥	普

給十三級俸

(各通)

同	同	同	同	同	同	同	同	同	同	同	同	同	同	同	同	同	同	同	同	同	同	同	同	同	同	同
胡	李	秦	劉	高	孟	羅	蘇	郭	石	高	田	方	李	林	方	魏	沈	邢	戴	張	王	王	王	王	王	
尚	家	俊	漢	繁	光	鼎	士	文	希	子	進	儀	相	大	慶	竹	海	之	紹	學	逢	逢	逢	逢	逢	
祥	華	麟	卿	唐	盛	厚	佐	彬	煥	堯	明	之	藩	堯	純	昇	如	峯	誠	良	平	銜	銜	銜	銜	

(各通)

給十四級俸

第三種郵便物認可

給十五級俸

(各通)

給十六級俸

(各通)

給十七級俸

同	同	同	同	同	同	同	同	同	同	同	同	同	同	同	同	同	同	同	同	同	同	同	同	同	同	同
張	李	張	李	劉	冠	邱	岳	王	蘇	周	陳	朱	朱	張	馬	孫	李	張	高	王	杜	王	張	張	張	
張	太	振	志	逢	生	修	雲	季	正	慶	福	炳	文	宗	宗	配	至	玉	興	致	王	致	王	致	王	
山	和	霖	如	遠	生	修	雲	季	正	慶	福	炳	文	宗	宗	配	至	玉	興	致	王	致	王	致	王	

給月俸六十五圓

(各通)

給月俸七十五圓

給四級俸

公函呈

財政部公函財理銀第廿九五號

金融合作社聯合會理事長宛

金融合作社法第八條ニ規定スル事業計畫書及同法第九條ニ規定スル經費豫算書ニ付テハ別紙ノ通様式ヲ定メタルヲ以テ其ノ旨各合作社ニ傳達相

成慶依命此段通際ス
康徳元年十二月二十七日
事業計畫書様式
康徳何年度事業計畫書

一 總 況
(一) 社員ノ増減見込
前年度末現在 本年度中増加 本年度中減少 本年度末現在
對前年度末現在 對本年度末現在
對前年度末現在 對本年度末現在

備考
(一) 新年度ニ於ケル地方經濟界ノ動向ニ關スル觀察
(二) 資産負債ノ増減見込

科 目	資 産			
	前年度末現在	本年度中増加	本年度中減少	本年度末現在
現金				
債權				
貸出金				
前年度末現在				
本年度中増加				
本年度中減少				
本年度末現在				

第三係部報事務司

第三係部報事務司

三 損益ノ見込

科 目	内 譯 金 額	算 出 基 礎	
		算出元金	率
貸付金利息			
長期貸付			
短期貸付			
何種保			
何種保			
何種保			
何種保			
何種保			
何種保			
當座貸付			
利息			
利息			
無擔保			
無擔保			
預金利息			
聯合會預金			
特別預金			
定期預金			
當座預金			
銀行預金			
郵便貯金			
有價証券 利息			
利息			

科 目	資 産			
	前年度末現在	本年度中増加	本年度中減少	本年度末現在
現金				
債權				
貸出金				
前年度末現在				
本年度中増加				
本年度中減少				
本年度末現在				

(一) 資 産

科 目	内 譯 金 額	算 出 基 礎	
		算出元金	率
債權			
貸出金			
前年度末現在			
本年度中増加			
本年度中減少			
本年度末現在			
當座貸付			
利息			
利息			
無擔保			
無擔保			
預金利息			
聯合會預金			
特別預金			
定期預金			
當座預金			
銀行預金			
郵便貯金			
有價証券 利息			
利息			

第三係部報事務司

第三係部報事務司

科 目	内 譯 金 額	算 出 基 礎	
		算出元金	率
前年度末現在			
本年度中増加			
本年度中減少			
本年度末現在			
當座貸付			
利息			
利息			
無擔保			
無擔保			
預金利息			
聯合會預金			
特別預金			
定期預金			
當座預金			
銀行預金			
郵便貯金			
有價証券 利息			
利息			

(二) 損 失

科 目	内 譯 金 額	算 出 基 礎	
		算出元金	率
前年度末現在			
本年度中増加			
本年度中減少			
本年度末現在			
當座貸付			
利息			
利息			
無擔保			
無擔保			
預金利息			
聯合會預金			
特別預金			
定期預金			
當座預金			
銀行預金			
郵便貯金			
有價証券 利息			
利息			

第三係部報事務司

公共料及 諸費附金	何々圓				
雜費	何々圓				
事務所 修繕費	何々圓				
修繕費	何々圓				
其ノ他	何々圓				
合計					

康德 年度經費豫算前記ノ通り
年 月 日
何金融合作社
社長
理事

財政部大臣殿

批

民政部批第一一三號
申請人 雷赤潤夫
康德元年十二月十一日附在滿洲國舊居留民事務局設立許可方
申請ノ件
哈爾濱警察廳長ヨリ警務司長ヲ經在滿洲國舊居留民事務局設立申請ノ
第三種郵便物認可

件ニ付會章等ヲ附シ轉請シ來リタルヲ以テ審査セシニ妥當ナリト認ムル
ニ付右許可ス
康德元年十二月二十八日
民政部大臣 臧 式 毅

民政部批第一一四號
申請人 原籍 大連市沙河口元町
住所 新京東三馬路市營住宅一六五號
周 家 璧
當年三十九歲
康德元年十二月十日附法曹雜誌發行期日變更許可申請ノ件
申請文ハ閱了セリ右許可ス
康德元年十二月二十八日
民政部大臣 臧 式 毅

彙報

○官吏出張
●國務院總務廳(人事處)事務官 鄒孝達、縣長會議出席ノ爲、自一月九日至一月十四日、齊齊哈爾へ出張
●商工事項
○營口港ニ於ケル藥用人參ノ輸出狀況
(康德元年十二月十日、外交部通商調查・駐營口辦事處報)
一 產地

第三種郵便物認可

人參ハ支那ニ於テハ藥劑トシテ珍重サレ阿片吸飲者ハ衰弱ノ補血強壯劑トシテ用ヒ上流階級ハ精力増進劑トシテ又有産者ノ幼兒ハ之ヲ發育強壯劑トシ或ハ産前産後ノ營養劑トシテ廣ク用ヒラル
古來營口ハ滿洲ニ於ケル之等入參ノ大集散地トシテ知ラレ近來治安未確保ニ因ル作付ノ減少當地過疎廢止ニ伴フ金融梗塞、對支輸出ノ不振其ノ他ノ影響ヲ受ケ集散減少ノ傾向アリト雖モ尙本年二千五百擔ヲ下ラズト見ラレ當地ヲ中心トスル取引範圍ハ廣汎ニ互リ滿洲産ノモノハ大部分當市場ニ集貨サル
次ニ之等藥用人參ノ產地ヲ見ルニ安東省ノ寬甸縣、輯安縣、臨江縣、撫松縣、開島省ノ安圖縣、奉天省ノ興京縣、柳河縣、安東省ノ通化縣、吉林省ノ敦化縣及開島省ノ汪清縣等ニシテ之等地方ヨリノ出廻リハ當市場ヲ中心トシテ海外へ輸出セラレ自一九二七年至一九三一年七ヶ年間ニ於ケル當市場輸出ハ全滿輸出高ニ對シ平均七四〇即チ第一位ヲ占メ來レリ而シテ之ヲ輸出先ハ南支方面ヲ主トシ上海、香港、廣東、天津ノ順位ナリ
二 輸出狀況
吉林省、開島省、安東省、奉天省ニ産出セラルル藥用人參ハ一部本邦内ニ消費セラレル外其ノ八割内外ハ海外(主トシテ南支方面)へ輸出セラレ
大同元年及二年度ニ於ケル輸出狀況ヲ貿易統計年報ニ付テ觀ルニ
池名 年次 日 本 朝 鮮 中 華 民 國 香 港
大 連 大同元年 1,500 11 4,600 1,400 3,500
大同二年 1,500 11 4,800 1,400 3,500
政府公報日誌 第二百五十六號 康德二年一月十日 木曜日

本邦ヨリノ人參輸出ハ年ニ依リ増減アルモ年ニ平均四千擔内外ト觀ラ
ルルモ大同元年度ハ前表ノ如ク事變ノ影響ヲ受ケ一、六〇四擔ト激減
シ大同二年度ハ治安確保ト對支貿易ノ整調ニ伴ヒ四、〇一〇擔ト事變
前ニ比シ大差ナキ回復ヲ示セリ
仕向地ヲ觀ルニ中華民國ヲ筆頭トシ香港之ニ次ギ日本向ハ僅少ナリ
營口港ノ輸出ハ例年三千擔内外ニシテ全輸出高ニ於テ占ムル割合モ年
平均七四〇ト當市場ハ人參ノ集散地ニ供給地トシテ牢固タル地位ヲ
確保シ來レルニ事變後當地金融ノ梗塞、一般的對南支輸出貿易不振ニ
因ル往來船舶數ノ減少其ノ他諸種ノ原因ニ伴ヒ四七〇ト既述大連港ノ
下位ニ立ツノ慘狀ヲ呈セリ然レドモ昨二年度ハ一八六、九八九斤ト事
變前ニハ遠ク及バザルモ前年度ニ比シ二倍半ノ増加ヲ示セリ
本年度上半期ニ於テ八九一三・六一擔ト前年上半期ノ七七九・七七擔
ニ比シ一三三・八四擔ト増加ノ傾向顯著ナルモノアリ
三 取引狀況
此等本邦產藥用人參ハ各地方ノ地理的關係上產地ヨリ鴨綠江ヲ下リ安
東經由又ハ瀋海線經由鐵道ニ依リ搬出セラルルモノ大半ヲ占メ又海路
安東ヨリ移入サレ或ハ陸路蘇家屯經由當地取引先ニ送付セラレルモノ
アルモ僅少ナリ斯クテ當市場へ集貨セラレルモノハ輸出向ハ一山貨

棧」ノ仲介ニ依リ買付ニ當リ出張セル南北支各地ノ商人ニ買付セラレ地場消費ハ各棧ヲ經テ發行(藥店)ニ卸サル

取引期間ハ九月中旬ヨリ始マリ十二月中旬前後ニ終ルヲ普通トス元來營口ノ藥店即チ「山貨棧」ハ仲介業ヲ專業トスルモ取引ガ長期ニ互ル關係上開業業モ兼營シ居レリ

蓋シ人蔘ノ如キ特殊商品ノ取引ハ單純ナルモノノ如ク見ラルルモ生産者ハ販路ヲ知ラズ消費者ノ嗜好ヲ考慮シ之ガ耕作ノ改良ヲナスガ如キコト無ク又仕入客モ生産地ノ狀況ニ精通セズ漠然ト仕入ニ來市スルガ如ク從テヤヤモスレバ其ノ間ニアル仲介業者ノ懸引ニ乘ゼラルル傾向ナシトセズ從テ産地ニ於テ比較的安價ナルモノモ市場ニ現ハルル頃ニハ高價トナルノ弊アリ

而シテ本邦産人産ハ其ノ數ニ於テ必ズシモ莫大ナリトナスヲ得ザルモ輸出品トシテ相當重要視セラルベク且又同方面ニ可ナリノ將來ヲ有スルモノト思考セシルレバ生産者仲介業者ニ於テモ生産及供給方法ヲ再考スル必要アルト思惟ス即チ生産者ハ栽培及製造ノ改善ヲ計リ需要或ハ嗜好ニ適スル製品ノ產出ニ努メ仲介業者ハ現在ノ組合ヲヨリ統制アル強固ナルモノヲラシメ競争ヲ排除シ原産地トノ連絡ヲ密接ニシ斯業促進ニ邁進スベシ

生産者タル賣方ハ山貨棧ニ預ケテ買方ノ來市ヲ待ツノ原則トスルモ往來越年及耕作資金ノ不足ヲ生ゼル場合ハ明年ノ販賣委託ヲ約シ前借スル場合少シトセズ又「山貨棧」ニシテ原産地ニ人ヲ派シ人蔘ヲ買入レ精製シ又ハ前渡金ヲ交付シテ豫約買付ヲナスコトヲリ寧ロ現在ハ斯カル手段ヲヨリ多ク用ヒ居レリ

右ノ如ク人蔘ノ取引ハ凡テ「山貨棧」ノ手ヲ經テ爲サル前途セルガ如ク「山貨棧」ハ仲介ヲ專業トスルモ現在ハ殆ソド開業業モ兼營シ居レリ又「藥棧」ト稱シ各藥種及藥材ノ卸商アルモノ人蔘ノ取扱ヲナサズ當地ニ於ケル山貨棧ハ次ノ一五軒ニシテ組合ヲ組織シ居レリ

店名	所在地	經理	開店年
水源	大官	劉長魁	民國一年
公興	商務會	胡同	民國十一年
天德	大廟	劉芳圃	光緒三十三年
公興	南	王尊庭	民國九年
日昌	西	莊龍雲	大同二年
裕順	南	魏延傑	同
裕增	大	王錦西	民國十七年
天生	大	張昭益	光緒二十年
宏利	西	王輔三	民國十六年
東瑞	老	崔煥章	民國十五年
永順	魚市口	張百祥	民國七年
永昌	火	李碧珊	大同元年
成記	西	王鳳池	大同元年
協德	永	胡同	民國十六年

山貨棧方取引ノ仲介ヲナス場合ノ手数料ハ九五控用ト稱シ百圓ニ付五圓ヲ賣手ヨリ徴ス此ノ外立替金ニ對シテハ歩合ヲ收得シ又爲替ノ差益等ヲ收受ス又山貨棧ハ取引ノ仲介ヲナス外客室、倉庫ヲ備ヘ買付客ノ荷造及通關輸送ヲ周旋シ又ハ賣手客ニ對シテハ到寄荷物ノ運賃税金ノ立替ハ勿論食費等ノ立替モナス

取引ハ商品ノ性質上現物取引ノ原則トシ仕入客方委託購入ヲ託スル場合ハ買手ヨリ一分ノ手数料ヲ徴シ又生産者ヘノ資金貸付ニ對シテハ普通三分五厘ノ利息ヲ徴スルモノノ如シ

○中華民國二十三年第二回產棉豫想高

中藥棉業統計會ノ發表ニ據レバ二十三年度ニ於ケル全國第二回產棉豫想高左ノ如シ

棉田面積	棉產額
四四、八〇七、五七九支頭	九、〇二八、三九〇
一一、一七二、五五三條	六、七五〇、四〇三
四四、一三七〇支頭	五、四二九、二二〇

(註)右豫想高ハ河北、山東、山西、河南、陝西、湖北、湖南、江西、安徽、江蘇、浙江等ノ十二省及上海、天津兩市ノ報告ニ基キ十一月十日以前ノ棉作狀況ヲ標準トシテ豫想セルモノナリ但シ十一月十日以前ノ豫想高ノ內ニ計シテアリ

茲ニ本年度二回ノ豫想高ヲ以テ例年ノ棉田面積、棉產額及最近三ヶ年間發表セル豫想高ト比較スレバ左ノ如シ

年次	棉田面積(畝)	棉產額(擔)
八八年	三三、〇三七、八八一	九、〇二八、三九〇
九八年	二八、三三七、二九七	六、七五〇、四〇三
十一年	二八、二二六、一六八	五、四二九、二二〇
十一年	三三、四六四、五九五	八、三三〇、三五五
十二年	二九、五五四、〇五三	七、一四四、六四二
十三年	二八、七七一、五七七	七、八〇八、八八二
十四年	二八、一一一、〇二七	七、五三四、三五一
十五年	二七、三四九、七二七	六、二四三、五八五
十六年	二七、六一〇、二七六	六、七三二、〇〇八
十七年	三三、九二六、三一一	八、八三九、二七四

二十一年 三三、八一、二五五

二十年 三三、八一、二五五

十九年 三三、八一、二五五

十八年 三三、八一、二五五

第一回豫想 三五、四六八、三五二

第二回豫想 三四、一八二、七四七

最後修正 三一、六三七、七七九

二十一年 三七、〇八六、七七五

第二回豫想 三七、〇七九、八三五

最後修正 三七、〇九九、八〇〇

二十二年 三九、一五七、四四六

第一回豫想 三九、一五七、四四六

第二回豫想 三九、六八四、三六九

最後修正 四〇、四五三、九五三

二十三年 四〇、四五四、〇二三

第一回豫想 四〇、四五四、〇二三

第二回豫想 四四、四四一、〇四七

最後修正 四四、八〇七、五七九

全國ノ棉作地ハ毎年増加ノ傾向アリ上述ノ如ク本年度ノ四四、八〇七、五七九畝ト昨年度ノ四〇、四五四、〇二三畝ト比較セバ四百三十餘萬畝激増セリ若シ支那ノ治安ガ確保サレ農業界ニ於テ耕作ノ改善ニ努力セバ必ズ驚クベキ成績ヲ見ルベシ

本夏ニ於ケル全國ノ旱魃ノ爲棉苗ハ健全ニ發育スルコト能ハズ北支方面ニ於テハ秋季連日降雨ノ爲收穫期ガ約二十日位遅延シ又霜ガ例年ヨリ早降セル爲霜前ニ於ケル棉ノ收穫高ハ半數ヲ越サズ而モ霜後ニ於ケル棉花

ノ品質ハ不良トナリ尙ホ棉花採取ニ際シ陰雨連綿ノ爲長絨棉ノ受ケタル損害特ニ大ナリ是レ實ニ惜シキコトナリ揚子江流域ニ於テハ初メ旱魃ニ苦ミ秋季ニ至リ雨量過多ノ嫌アリ江西省ハ終始旱魃ノ爲棉ノ收穫高ハ多カラズ要スルニ本年ニ於ケル全國ノ棉作状態ハ全部旱災ヲ受ケタリト云フベシ但シ棉作地ノ面積ハ荒田ヲ除キテモ昨年ヨリ約十分ノ一増加セリ若シ氣候及雨量適宜ノ場合其ノ産額ハ決シテ此ノ數ニ止ラザルモノト信ズ

●觀象事項

○滿洲觀象日報

Table with columns for location (e.g., 奉天, 長春, 哈爾濱), observation time (e.g., 一月八日午前十一時), and weather conditions (e.g., 晴, 曇, 雨).

廣告

●第六回語學講習生募集要項

Table listing course details for the 6th Japanese Language Study Course, including course level (e.g., 第一部, 第二部), location (e.g., 滿洲語科, 日本語科), and enrollment numbers.

Table listing course details for the Japanese Language Course, including course level (e.g., 第一部, 第二部), location (e.g., 日本語科), and enrollment numbers.

此ノ外課外講義ヲ開クコトアルベシ

- List of course details including: 授業 (滿洲語科, 日本語科), 休業 (官署休日), 入學資格 (滿洲國官公署職員ニシテ所屬司處長ノ推薦アル者), 修了證書, 入學手續, and 入學希望者ハ本所所定ノ入學申請書用紙ニ明記ノ上一月十日マデニ獎學會費國幣壹圓ヲ相添ヘ文教部社會教育科ヘ提出スルコト.

民政部月刊

民政部月刊刊行ノ辭
本部ハ在來ノ「民政部半月刊」ノ内容ノ改善充實ヲ期シ康德元年九月ヨリ月刊ニ改メ同時ニ日滿兩文ヲ一冊ニ合併シ以テ編輯上ノ合理化ヲ計ラントス
江湖ノ御利用ヲ乞フ

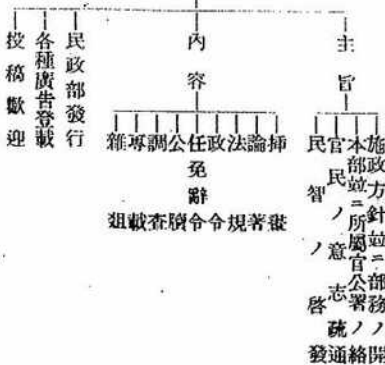

Table with columns for '定價' (Fixed Price) and '廣告料金' (Advertisement Charges), detailing rates for different types of publications and ad placements.

●官吏通勤バス停留場並ニ路線ニ關スル件

今回官吏通勤バスノ停留場並ニ運行路線ヲ左記ノ如ク決定致シタルニ付可然御利用相成度

開合セハ 新京特別市公署地方科(電五、一一一番)

第一線甲線 (二輛運轉)

經山順路 南廣場發一驛前—中央通—大經路—實業部—大同廣場—大同大街—朝日通—轉回

利用官署 民政部。興安總署。特別市公署。實業部。建設局。文教部。司法部。外交部。財政部

第一線乙線 (二輛運轉)

經山順路 南廣場發—驛前—中央通—大同大街—大同廣場—財政部前—實業部前—大經路—朝日通—日本橋—轉回

利用官署 外交部。司法部。建設局。文教部。財政部。實業部。民政部。興安總署

第二線 (二輛運轉)

經山順路 西廣場發—驛前—日本橋通—大馬路—三道街—財政部—大同大街—中央通—轉回

利用官署 國務院。特別市公署。專賣公署。中央銀行。土地局。交通部。監察院。財政部

第三線 (二輛運轉)

經山順路 新發屯發—大同大街—八島通—西廣場—驛前—日本橋通—國務院前—大馬路—三道街—大經路—實業部前—大同廣場

一轉回

利用官署 第二線ノ補助車トス

第四線 (二輛運轉)

經山順路 新發屯發—大同廣場—實業部前—三道街—大馬路—日本橋通—驛前—中央通—大同大街—新發屯—轉回

利用官署 中央銀行。國務院。國道局。交通部。土地局。專賣公署

第五線 (二輛運轉)

經山順路 新發屯發—大同大街—中央通—驛前—日本橋通—國務院前—首都警察廳

利用官署 國道局。國務院。需用處。首都警察廳。軍政部。被服廠

出 勤 午前八時ヨリ午前九時二十分迄各路線運轉

退 勤 午後四時ヨリ午後六時迄各路線運轉

附屬地 日本橋通(驛前。三笠町角。金泰洋行角。南廣場。入船町角)

中央通(吉野町角。室町角。西公園前)

其ノ他(西廣場。朝日通東二條通角。領事館前)

大馬路(六馬路。五馬路。四馬路。三馬路)

大經路(民政部前。三馬路角。三道街角)

新發屯(興安大路。國道局入口角。柳雲街崇智路角。永安街崇智路角。北安路建安街角)

其ノ他各官廳前

康德二年一月 新京特別市公署

郵政掛立立寄郵便物送附之件
昭和七年八月十九日 第三條郵便物送附
康德二年一月十一日 發行(日誌)

發行所 新京特別市公署
電話 四〇五、四三三(總機)
新發屯 電話 四二五、四三三(總機)
國道局 電話 四二五、四三三(總機)
大連 電話 五七二、三三三

政府公報日誌 康德二年一月十一日 金曜日

任免及指敍

國都建設局技士 黒水泰治
轉任新京特別市公署技士 康德元年十二月十日
康德元年十二月十日

商標局屬官 兼實業部屬官 原安太郎
實業部技士 西村有信
轉任臨時產業調查局屬官 康德元年十二月十日

(各通) 實業部屬官 前田武雄
實業部技士 坂内九十六
轉任臨時產業調查局屬官 康德元年十二月十日

(各通) 實業部屬官 岩木通雄
實業部技士 大倉精二
轉任臨時產業調查局屬官 康德元年十二月十日

(各通) 實業部屬官 岩瀬孝
實業部技士 大倉精二
轉任臨時產業調查局屬官 康德元年十二月十日

實業部屬官 岩瀬孝
實業部技士 大倉精二
轉任臨時產業調查局屬官 康德元年十二月十日

政府公報日誌 第二百五十七號 康德二年一月十一日 金曜日

(各通) 實業部屬官 王吉格
實業部技士 李弘宰
轉任臨時產業調查局技士 康德元年十二月十日

(各通) 實業部技士 王業顯
實業部技士 鄭書顯
轉任臨時產業調查局技士 康德元年十二月十日

(各通) 吉林省公署屬官 鄭兆克
同 王兆克
轉任財政部屬官 康德元年十二月二十五日

(各通) 任財政部屬官 康德元年十二月二十五日
任財政部屬官 康德元年十二月二十七日

給四級俸 任財政部屬官 康德元年十二月十日
新發屯 康德元年十二月十日

財政部屬官 同 王兆克
同 鄭兆克
同 王兆克

財政部屬官 同 王兆克
同 鄭兆克
同 王兆克

財政部屬官 同 王兆克
同 鄭兆克
同 王兆克

給月俸六十五圓
財政部總務司勤務ノ命
康德元年十二月一日

給七級俸
財政部總務司勤務ノ命
康德元年十二月二十五日

給九級俸
財政部總務司勤務ノ命
康德元年十二月二十七日

依願免官
康德元年十二月十日

新設特別市公署技正
吉田元一

訓令

民政部訓令第一〇六三號

奉天省長 新設特別市長ニ命ス
吉林省長 哈爾濱特別市長ニ命ス
北滿特別市長官

康德元年十月十九日附專賣公署(康德二年度票葉栽培區域及其ノ面積指
定ニ關スル件)第四號佈告原文未尾注意事項トシテ附記サレタル票葉裁
培禁止區域中記載洩レノ地域アリ別紙ノ通訂正佈告アリクルヲ以テ貴
省長ハ右轉令シテ周知セシムベシ此ニ命ス

附 專賣公署第六號佈告ニ依
長官
康德元年十二月二十八日

民政部大臣 誠 式 毅

民政部訓令第二號
農政部訓令第五號

吉林、龍江、濱江各省長ニ命ス
興安、南、西各省長ニ命ス

前興安總署時代ニ於テハ興安省内各縣及興安省外各旗ハ政情ヲ以テ歸屬
ヲ爲サズ其ノ所在省ヲ以テ標準ト爲シ直接ニ本民政部及前興安總署ニ隸
屬シタルモ監督指揮上實ニ困難ヲ感ズ今本農政部ハ既ニ興安總署ノ改組
ニヨリ成立シ國內各旗行政ハ其ノ興安各省内外ニ在ルヲ論ゼズ本農政部
ノ指揮監督ヲ受クベク興安各省所屬ノ各縣ハ亦民政部ノ指揮監督ヲ受ク
ベシ

爾後興安各省内各縣ハ其ノ各管轄省公署ヲ第一監督機關トナシ民政部ヲ
第二監督機關トナシ其ノ興安各省以外ノ旗ハ亦其ノ各該省公署ヲ第一監
督機關トナシ而シテ農政部ヲ第二監督機關トナス以テ旗縣行政ヲシテ劃
一ヲ得整理ヲ期セシム分令スルノ外貴省長ハ正ニ右遵照シ所屬各旗縣ニ
轉令知照セシムベシ此ニ命ス

康德二年一月八日

民政部大臣 誠 式 毅
農政部大臣 齊默特色木丕勒

財政部訓令第四二三號

金融合作社聯合會理事長ニ命ス

金融合作社職制準則、同給與規程準則、同職員旅費規程準則、同職員内
規準則及同業務規程準則別紙ノ通制定シタルニ付其ノ旨各合作社ニ對シ
通達スルト共ニ速ニ右ニ準據スル諸規則ノ制定方指導スベシ此ニ命ス

康德元年十二月二十七日

財政部大臣 熙 洽

金融合作社職制準則

第一條 本合作社ノ職員ハ左ノ如シ

一 社長

二 副社長

三 理事

四 監事

五 評議員

六 書記

七 庶務員

第二條 社長ハ理事ト共同シテ本合作社ヲ代表ス但シ常務ニ付テハ理事
單獨ニ之ヲ代表ス

理事及副理事ハ本合作社ノ業務ヲ執行ス

監事ハ本合作社ノ財産及業務執行ノ狀況ヲ監査ス

評議員ハ評議員會ヲ組織シ定款ノ定ムル事項ヲ決議ス

第三條 書記及庶務員ハ上司ノ指揮ヲ受ケ庶務ニ從事ス

第四條 書記及庶務員ノ任免罷陟ハ理事之ヲ行フ

附 則

本職制ハ康德 年 月 日ヨリ之ヲ施行ス

金融合作社給與規程準則

第一章 給 料

第一條 職員ノ給料ハ左ノ如シ

一 理事 月給四百五十圓以下

二 副理事 月給三百五十圓以下

三 書記 月給二百二十圓以下

四 庶務員 月給百十圓又ハ日給三圓五角以下

第二條 給料ハ毎月二十四日之ヲ支給ス

日給ノ場合ハ前月二十四日ヨリ其ノ月二十三日迄ノ出勤日數(成規ノ
休日ヲ算入ス)ニ應ジ支給ス

給料日休日ニ當ルトキハ其ノ前日ニ繰上テ

第三條 新任、昇給又ハ減給ノ場合ニ於ケル給料ハ附令書日附ノ日ヨリ
日割ヲ以テ之ヲ計算ス

第四條 退職又ハ死亡ノ場合ハ其ノ月分ノ給料全額ヲ支給ス但シ日給ノ
場合他ノ金融合作社若ハ金融合作社聯合會ニ轉動ノ爲退職シタル場合
又ハ懲戒處分ニ依リ罷免セラレタル場合ハ其ノ當日迄ノ分ヲ日割計算
ヲ以テ支給ス

退職者ニシテ事務引繼等ノ爲引續キ退職シタル月ヲ超エテ事務ニ從事
シタル場合ハ其ノ間從前ノ給料ヲ支給ス

第五條 日割計算ノ方法ハ三十日ヲ以テ一月トス

第六條 病氣缺勤引續キ九十日ヲ超ユル場合又ハ事故缺勤引續キ三十日
ヲ超ユル場合ハ給料ノ二分ノ一ヲ減ジ病氣缺勤引續キ一年ヲ超ユル場
合又ハ事故缺勤引續キ六十日ヲ超ユル場合ハ給料ノ支拂ヲ停止ス但シ
公務傷病又ハ特別ノ事情ニ依リ休暇ヲ與ヘタル者ニ付テハ此ノ限ニ在
ラズ

第七條 日給ヲ受クル者左ノ各號ノ一ニ該當スルトキハ勤務ニ服セザル
モ給料ヲ支給ス

一 服忌ノ日

二 職務ニ因テハ疾病ノ爲メ欠勤ノ日
 三 傳染病豫防ノ爲メ施行スル交通遮断又ハ隔離ノ爲メ欠勤ノ日
 四 其ノ他特別ノ事情ニ依リ與ヘタル休暇ノ日
 第八條 職員同一給料額ニテ一年以上勤続シタルトキハ之ヲ昇給スルコトヲ得但シ特別ノ技能ヲ有シ又ハ功績アル者ニシテ給料月額七十圓未滿ノ者ハ六月以上ノ勤続ニ依リ昇給スルコトヲ得
 職員一回ノ昇給額ハ理事及副理事ニ在リテハ月額三十圓以下トシ書記及雇員ニ在リテハ月額十圓以下トス

第二章 手 當

第九條 社長、監事及評議員ニハ總代會ノ決議ニ依リ手當金ヲ給與スルコトヲ得
 第十條 職員ニハ當分ノ開別表ニ依リ毎月俸手當ヲ支給ス
 俸手當ノ支給ニ付テハ給料ニ關スル規定ヲ準用ス
 第十一條 午後三時ヨリ翌日午前九時迄宿直ヲ爲ス者又ハ日曜日、節日其ノ他ノ休日ニ當リ午前九時ヨリ午後三時迄當直ヲ爲ス者ニハ一回ニ付三角以下ノ手當ヲ支給スルコトヲ得
 第十三條 賞與及特別賞與
 第十二條 有給職員ニ對シテハ其ノ勤務成績ニ徴シ毎年六月及十二月ノ二回ニ給料月額ノ一月半分以下ノ賞與ヲ支給スルコトヲ得
 理事及副理事ニシテ勤務上特ニ功績アル場合ハ前項ノ賞與金ノ外給料月額ノ五割以下ヲ特別賞與金トシテ支給スルコトヲ得
 前二項ニ依リ理事及副理事ノ支給額ハ財政部大臣ノ指定シタル所ニ依ル

在職期間二月以上ニ互ル有給職員退職スル場合ハ第一項ノ規定ニ依リ月別計算ニ依リ算出シタル金額以下ノ賞與金ヲ臨時支給スルコトヲ得但シ理事及副理事ニ對シテハ前項ヲ準用ス
 第十三條 有給職員ニハ財政部大臣ノ定ムル所ニ依リ特別給與ヲ支給ス
 附 則
 本規程ハ康徳 年 月 日ヨリ之ヲ施行ス
 別 表
 俸手當區分表

等級	地 域	理 事	副理事	書 記	
				月給	月給
地級一	法庫、西寧、德化、阿城、雙陽、海龍、遼南、安東、伊通、通遼、海龍、遼南、安東、伊通、通遼	一〇	一〇	八	三
地級二	安東、伊通、通遼、海龍、遼南、安東、伊通、通遼、海龍、遼南	二四	二〇	一六	六
地級三	樺甸、蘭西、巴彥、訥河、安東、伊通、通遼、海龍、遼南	三六	三〇	二四	九
地級四	安東、伊通、通遼、海龍、遼南、安東、伊通、通遼、海龍、遼南	四八	四〇	三三	一八

金融合作社職員旅費規程準則
 第一條 職員職務ノ爲メ旅行スルトキハ左ノ區分ニ依リ旅費ヲ支給ス
 一 合作社區域外旅行 第一號表
 二 合作社區域内旅行 第二號表

第三章 旅費

第二條 旅費ハ順路ニ依リ之ヲ計算ス但シ公務ノ都合ニ依リ順路ニ依リ難キ場合ニ於テハ其ノ現ニ通過シタル通路ニ依ル
 第三條 鐵道旅行ニハ鐵道貨、水路旅行ニハ船貨、航空旅行ニハ航空貨、陸路旅行ニハ車馬貨ヲ支給ス汽船ニ依ラザル短距離ノ水路旅行ハ之ヲ陸路旅行ト看做ス
 百斤以上ノ鐵道旅行ニ於テ急行列車ニ乗車シタルトキ又ハ百斤以下ノ鐵道旅行ノ場合ニ於テ特別ノ必要ニ依リ急行列車ニ乗車シタルトキハ其ノ等級ニ相當スル急行料金を支給ス
 第四條 鐵道貨、船貨ノ等級ヲ二階級ニ區分スルモノニ在リテハ社長、理事、副理事、監事及評議員ニハ上級ノ運賃、其ノ他ノ職員ニハ下級ノ運賃ヲ支給シ其ノ等級ヲ設ケザルモノ及航空貨並ニ自動車貨ハ所要實費ヲ支給ス
 特別ノ事由ニ依リ定額ノ車馬貨ヲ以テ其ノ實費ヲ支辨シ難キ場合ニ於テハ其ノ實費ヲ支給スルコトヲ得
 第五條 日常及宿泊料ハ旅行日數ニ應ジテ之ヲ支給ス出發ノ日及歸著ノ日ニ對スル日常及宿泊料ハ出發ノ日ニ於テハ之ヲ支給シ歸著ノ日日ハ當ノミヲ支給ス
 食事附船舶内ニ宿泊シタルトキハ宿泊料ヲ支給セズ
 第六條 日常及宿泊料ハ同一地ニ滞在スルコト十日ヲ超ユルトキハ其ノ超過日數ニ付定額ノ一割ヲ減ジ二十日ヲ超ユルトキハ其ノ超過日數ニ

付定額ノ二割ヲ減ジテ之ヲ支給ス
 同一地ニ滞在中一時他ノ地ニ旅行シタル場合ニ於テハ前項ノ期間ハ前後ノ日數ヲ通算シテ之ヲ定ム
 第七條 一日中旅費ノ支給ノ異ニスル旅行ヲ爲シタル場合ノ旅費ハ其ノ多額ヲ支給ス
 第八條 各合作社區域内ノ旅行ニシテ旅行ノ途次其ノ區域外ヲ通過シタルトキハ旅費支給上之ヲ合作社區域内ノ旅行ト看做ス
 第九條 旅行中退職シタル者ニハ舊任地ニ至ル前職相當ノ旅費ヲ支給ス旅行中死亡シタル場合ニ於テハ前項ニ準ジテ旅費ニ相當スル金額ヲ遺族ニ支給ス
 第十條 職員赴任ノ場合ニ於テハ所定ノ船車貨、日常及宿泊料ノ外別表第三號表所定ノ赴任手當、移轉料並ニ家族移轉料ヲ給ス
 本合作社事務所間ノ移轉ニ依リ赴任ニ付テハ赴任手當ハ之ヲ半額トス前項ノ赴任里程十五里未滿ノ場合ハ赴任手當、移轉料並ニ家族移轉料ヲ支給セズ
 第十一條 赴任ノ場合ニ於ケル旅行日數ハ鐵道旅行ハ一日三百五十斤、水路旅行ハ一日百海里、航空旅行ハ一日八百斤、陸路旅行ハ自動車ニ在リテハ一日二百五十里、車馬等ニ在リテハ一日六十里トシテ計算ス一旅行ニシテ鐵道、水路、航空又ハ陸路ノ數種ニ涉ルトキハ鐵道、水

別表第一號表

區分	汽船貨	車馬貨	日當	宿泊料
社長及理事	二	二〇	六	八
副理事	二	一七	五	七
書記(月給百圓以上)	三	二二	三	五
書記(月給百圓未満)及雇員	三	一〇	二	四

第一號表

區分	汽船貨	車馬貨	日當	宿泊料
社長及理事	二	一五	五	二
副理事	二	一三	四	一
書記(月給百圓以上)	三	一〇	三	〇
書記(月給百圓未満)及雇員	三	八	二	〇

路及陸路旅行ニ在リテハ前項各路程ノ十分ノ一ヲ以テ一時間ノ行程トシ一日ノ旅行時間ヲ十時間トシ航空旅行ニ在リテハ前項路程ノ十分ノ一ヲ以テ一時間ノ行程トシ一日ノ旅行時間ヲ五時間トシテ通算ス
前二項ニ依リ計算ノ結果生ズル一日未滿ノ端數ハ之ヲ一日トス
第十二條 家族移轉料ハ左ノ各號ニ該當スル者ニシテ本人ト同居スル者ニ付之ヲ支給ス
一 配偶者(一人ニ限ル)
二 直系尊屬及直系尊屬
三 本人ニ扶養義務アル兄弟姉妹
第十三條 家族移轉料ハ配偶者ニ於テハ本人相當ノ船車賃、日當、宿泊料ノ全額及赴任手當ノ半額トシ配偶者以外ノ家族ニシテ十二歳以上ノ者ニ在リテハ本人相當ノ船車賃全額及日當宿泊料ノ半額ヲ支給シ十二歳未滿ノ者ニ在リテハ更ニ其ノ半額トス
赴任者赴任後一年内ニ其ノ家族故ナクシテ新任地ニ移轉セザルトキハ家族移轉料ヲ支給セズ
第十四條 新ニ職員ニ任用スル爲メ招聘セラレタル者ニハ職員赴任ノ例ニ準ジ新職相當ノ旅費ヲ支給ス
附則 本規程ハ康徳二年一月ヨリ之ヲ施行ス

第三種郵便物認可

第三號表

區分	陸路	鐵路	海路
陸路一五里以上	陸路一五里以上	鐵路一〇里以上	海路二〇里以上
陸路一五里以下	陸路一五里以下	鐵路一〇里以下	海路二〇里以下
陸路一五里以上	陸路一五里以上	鐵路一〇里以上	海路二〇里以上
陸路一五里以下	陸路一五里以下	鐵路一〇里以下	海路二〇里以下

金融合作社業務規程準則
第一章 總則
第一條 本合作社ノ業務ニ關シテハ別ニ規定アルモノノ外本規程ニ依ル
第二條 金融合作社法施行規則第五條ノ事務所在地ニ行ハルル一般休日ハ何月何日何々記トス
第三條 服忌ノ場合ニハ理事ニ届出デ左ノ區別ニ依リ休暇スルコトヲ得但シ特別ノ事情ニ依リ休暇日數ヲ經過スルモ執務シ難キトキハ其ノ旨理事ニ届出ツベシ

一 父母又ハ承重ノ祖父母死亡ノトキ三十日以内
二 配偶者又ハ子女死亡ノトキ 七日以内
三 祖父母又ハ兄弟姉妹死亡ノトキ 五日以内
四 曾祖父母又ハ伯叔父母死亡ノトキ三日以内
五 父母承重ノ祖父母配偶者又ハ子ノ忌辰 一日
第四條 職員ノ任免給與ハ辭令書ヲ作り之ヲ交付ス但シ給與ニ關シテハ通知ヲ以テ辭令書ニ代フルコトヲ得
第五條 職員ノ出張ハ出張命令書ニ依リ發令ス
出張シタル職員ハ歸任後五日以内ニ復命書ヲ提出ス但シ出張手帳ヲ以テ復命書ニ代ヘ又ハ特別ノ場合ハ口頭ヲ以テ復命スルコトヲ得
第六條 理事更迭シタルトキハ舊任後連滞ナク合作社員全部ニ涉リ信用狀況ヲ調査シ信用程度表ノ改訂ヲ行フベシ
第七條 職員ノ身元引受人ノ資産負債及信用狀態ハ毎年一回以上其ノ異動ノ調査ヲ行ヒ調査書ヲ作成スベシ
第八條 左ノ事項ハ別紙様式ニ依ル金融合作社章程ヲ備ヘ之ニ記入スベシ又記載事項ニ變更ヲ生ジタルトキハ其ノ都度改訂スベシ
一名 稱
二 設立許可、登記及業務開始年月日
三 事務所所在地、分事務所設置許可及登記年月日
四 業務區域
五 業務ノ種類
六 監事及評議員ノ定員
七 社長、理事、副理事、監事及評議員ノ氏名住所及之方異動年

月日

八 監督官廳ノ業務検査又ハ調査年月日及重要指示事項
 九 聯合會ノ調査年月日及之レガ重要指示事項
 十 許可、認可其ノ他行政處分ヲ受ケタル事項及之ガ年月日
 十一 各事業年度毎ノ主要計算
 十二 其ノ他合作社ニ關スル重要事項

第九條 社員ニシテ法定ノ脱退事由發生シタルトキハ事實調査ヲ作成シ脱退ノ整理ヲ爲シ其ノ旨本人ニ通知スベシ

第十條 受入金ニ對シテハ總テ其ノ性質、金額及年月日ヲ記載セル領收證書ヲ發行スベシ

領收證書ハ印刷製訂セルモノヲ用ヒ其ノ用紙及原簿ニハ豫メ連續番號ヲ附シ各勘定毎ニ別冊ヲ用ヒ各冊月末最終原簿ニハ月計額及其ノ年度ノ累計額ヲ記載シ使用済簿冊ハ之ヲ保存スベシ

職員出張先ニ於テ金同ヲ受領シタルトキハ所定ノ假領收證書ヲ發行シ合作社ニ入金記録シタル上更ニ正規ノ領收證書ヲ發行スベシ

(註、假領收證書ハ原簿付復寫式ニシテ且番號ヲ附シタルモノヲ作成シ使用ノ都度理事ノ捺印ヲ受ケシムルモノトス)

定期預金證書ハ印刷製訂セルモノヲ用ヒ其ノ用紙ニハ豫メ原簿ト共ニ連續番號ヲ附シ置クベシ

第十一條 傳票ハ出納順ニ依リ番號ヲ附シ毎日勘定科目別ニ分類編綴シ且ツ日附順及月別ニ保存スベシ

第十二條 引上又ハ書損其ノ他ノ事由ニ依リ發行セザリシ證券、通帳未使用小切手帳又ハ支拂了シタル預金及積金受領證書小切手其ノ他

第三節 郵便物等

ノ證券書類ニ對シテハ直ニ刻印又ハ打拔器ヲ以テ之ニ消印ヲ施シ原符ヲ存スルモノハ之ヲ當該原符ニ貼付シ然ラザルモノハ種類別ニ又ハ傳票ト共ニ編綴保存スベシ

出資證券、小切手帳、預金證書、積金證書其ノ他ノ重要用紙類ハ受拂簿ヲ備ヘ受拂ノ都度其ノ事由、枚數及年月日ヲ記入シ併セテ在庫殘高ヲ明記スベシ

第十三條 理事ハ取引アリタル都度關係元帳及補助元帳ノ各取引金額其ノ他ノ計數及傳票ニ對シテ通帳、受領證書其ノ他ノ證券書類ト参照スベシ但シ已ムラ得ザル事情アル場合ハ縮切後ニ於テ其ノ日ノ取引ニ付之ヲ行フコトヲ得

理事出張其ノ他ノ事由ニ因リ執務ヲ得ザリシ日ノ取引ニ對シテハ其ノ事情ノ止ミタル後直ニ査照ヲ爲スベシ

第十四條 理事ハ毎日ノ貸付金、預り金及其ノ他取引ノ正否並ニ財産ノ狀況ヲ檢スル爲メ毎日計表ヲ作成シ認印スベシ

第十五條 宿直ハ事務員交代ニ之ヲ爲スベシ

第十六條 宿直員ハ宿直時間中電信電話ヲ接受其ノ他ニ因リ至急ニ處理ヲ爲スベキ事項ニ付テハ直ニ理事ニ報告スベシ

宿直員ハ宿直日誌ニ左ノ事項ヲ記載シ認印スベシ

一 宿直員ノ職名及氏名
 二 年月日、曜日並ニ天氣
 三 宿直時間中ニ發生セル事項並ニ之ニ對スル處理
 四 發信受信文書ノ種類及數景

第三節 郵便物等

第十七條 資金ノ貸付ニ際シテハ借用金申込書ヲ徵シ貸付金調書其ノ他必要ナル書類ヲ作成シタル上申込入其ノ他關係人ヨリ徵シタル書類ト共ニ理事ニ之ニ認印シ債權證書ニ附綴保存スベシ

第十八條 貸付金ニ對スル保證人ガ社員ニ非ザル場合ハ同居人在住地ノ警察官署又ハ村長ノ證明ヲ受ケタル印鑑ヲ徵シ證書ノ印章ト照合スベシ

第十九條 貸付金ノ擔保トシテ徵スル建物ニ付テハ左記ニ依ルベシ

一 建物ノ火災保險料ハ合作社ニ於テ貸付期間中ノ所要金額ヲ定メ共ノ金額ヲ一時ニ又ハ數回ニ分割シテ預入セシムルモノトス

二 保險契約ニ對シテハ質權ノ設定ヲ爲シ又ハ合作社ニ對シテ權利讓渡ヲ行ハシメ共ノ他債權保全ノ爲メ有效ナル方法ニ依リ豫メ保險金ノ債務擔當ヲ保全スベシ

第二十條 貸付金ノ擔保物ハ毎年一回以上之ヲ調査シ價格減少セリト認ムルトキハ契約ニ從ヒ増擔保ヲ徵スル等必要ナル措置ヲ爲スベシ

第二十一條 抵當權設定登記ヲ爲シタル不動産ニ付テハ登記簿ヲ閱覽シ又ハ登記簿謄本ノ下付ヲ受ケ抵當權設定ノ順位及登記ノ適否ヲ確ムベシ

前項ニ依リ登記簿ヲ閱覽シタルトキハ抵當權登記簿閱覽證明書ヲ作成シ理事認印ノ上債權證書ニ添附スベシ

第二十二條 擔保ノ動産ヲ第三者ヲシテ保管セシムル場合ハ保管者ヨリ保管證書ヲ徵スベシ

第二十三條 定期償還貸付金ニ在リテハ特殊ノ事情アル場合ノ外分割償還ノ方法ニ依ルベシ

第二十四條 貸付金ノ返済期日ハ二十日以前ニ之ヲ本人ニ通知スベシ但シ割引シタル手形ノ期日ハ十日以前ニ支拂人ニ通知スベシ

第二十五條 償還期日ヨリ三月ヲ過グルモ尙債務ナキ滞貸付ニ對シテハ別ニ整理簿ヲ備ヘ處理スベシ

第二十六條 缺損處分ヲ爲シタル貸付金ハ缺損貸付金元帳ニ記入シ當ニ關係債務者ノ動靜及資産負債ノ狀態ニ注意シ之ガ回收ニ努ムベシ

第三章 預金

第二十七條 定期積金及据置預金ニハ適當ナル目的ヲ表示シタル名稱ヲ冠シ極力之ヲ奨励スベシ

第二十八條 當座預金取引ヲ開始セントスルトキハ當座勘定約定書ヲ徵スベシ

第二十九條 公共團體ノ預金引出請求書ニハ公印ノ外豫メ取扱者ヲ定メシメ當該擔當者ノ認印ヲ求ムベシ

第四章 經理

第三十條 建物及什器ハ其ノ使用年限ニ應ジ事業年度毎ニ之ガ減額銷却ヲ爲スベシ

第三十一條 雜益及雜損ハ記入帳ヲ備ヘ整理スベシ

第三十二條 未決算勘定元帳ハ各種別ニ口座ヲ設ケ一件毎ニ記入整理スベシ

第五章 帳簿及書類

第三十三條 本合作社ノ業務ニ關スル帳簿及書類様式ハ法律及命令ヲ以テ定ムルモノヲ除クノ外金融合作社聯合會例示ノ様式ニ依ル

第三十四條 完結及常用ノ文書ハ左ノ如キ區別ニ依リ整然ト編纂ノ上保存スベシ

一 法律、命令、定款及例規其ノ他諸規則級

二 監督官署往復文書綴
 三 人事ニ關スル文書綴
 四 機密ニ關スル文書綴
 五 決算書類綴
 六 總會、總代會及評議員會議議錄並ニ關係書類
 七 登記關係書類
 八 加入、脫退及持分讓渡關係書類
 九 缺損處分關係書類
 十 所有物關係書類
 十一 經費支出證憑書類綴
 十二 傳票綴

法規、定款及例規其ノ他ノ諸規則ニ變更アリタル場合ハ直ニ之ヲ改訂ノ上其ノ年月日ヲ記入シ理事承認スベシ

第三十五條 本合作社ニ關スル一切ノ帳簿及書類ハ永久ニ之ヲ保存スベシ但シ十年ヲ經過シタルモノニシテ不用ト認ムルモノハ金融合作社聯合會ノ定ムル方法ニ依リ之ヲ處分スルコトヲ得

第三十六條 分事務所ニ於ケル理事ハ本規程ニ依ル理事ノ職務ヲ行フ

附 則
 本規程ハ康德二年 月 日ヨリ之ヲ施行ス

(備考)
 一 分事務所ヲ設ケザル場合ニ在リテハ之ニ關スル規定ヲ削除スルコト
 二 副理事ヲ置カザル合作社ニ在リテハ之ニ關スル規定ヲ削除スルコト

第三編 郵便物認可

(別紙様式)

名 稱		何 金融合作社	
合作社許立許可年月日	年月日	年月日	年月日
合作社設立登記年月日	年月日	年月日	年月日
主事務所		主事務所	
所在地	省 縣 街 號	所在地	省 縣 街 號
業務開始年月日	年月日	業務開始年月日	年月日
分事務所		分事務所	
所在地	省 縣 街 號	所在地	省 縣 街 號
登記年月日	年月日	登記年月日	年月日
業務開始年月日	年月日	業務開始年月日	年月日
分事務所		分事務所	
所在地	省 縣 街 號	所在地	省 縣 街 號
登記年月日	年月日	登記年月日	年月日
業務開始年月日	年月日	業務開始年月日	年月日
業務ノ種類		業務ノ種類	
理事定員	人	理事定員	人
評議員定員	人	評議員定員	人
備考		備考	

10

社 長		氏 名		選任年月日	就任年月日	退任年月日	住 所	摘 要
第一次								
第二次								
第三次								

理 事		氏 名		任命年月日	退職年月日	住 所	摘 要
第一次							
第二次							
第三次							

評議員

氏名	選任年月日	退任年月日	住所	摘要

監督官廳業務検査並ニ調査ニ關スル事項

監督官廳	検査員ノ官氏名	検査又ハ調査年月日

重要指示事項

指示ヲ受ケタル年月日及番號	摘要

聯合會ノ調査ニ關スル事項

調査年月日	調査員職氏名	摘要

許可、認可及其ノ他行政處分ニ關スル事項

年月日	番號	行政處分	事項

各事業年度ノ主要計算ニ關スル事項

年度	社員出資辦法	定額別預リ貸付手形	摘要

其ノ他重要ナル事項

必要ニ應ジ適宜ノ關シ調整スベシ

金融合作社備員内規準則

- 第一條 本合作社ニ職員ノ外備員ヲ置ク備員ノ進退、給與、服務及懲戒ハ本内規ニ依ル
- 第二條 備員ヲ採用シタルトキハ確實ナル引受人アル身元引受證書ヲ徴スベシ
- 第三條 備員ハ上司ノ指揮ヲ受ケ確實ニ服務スベシ
- 第四條 備員缺勤セントスルトキハ定額前共ノ旨届出ツベシ
- 第五條 備員ニハ一回五角以下ノ日給ヲ支給ス
- 第六條 給料ハ毎月二十四日ニ前月二十四日ヨリ共ノ月二十三迄ノ出勤日數ニ應ジ之ヲ支給ス
- 給料日休日ニ當ルトキハ其ノ前日ニ繰上グ

第七條 新任、昇給又ハ減俸ノ場合ニ於ケル給料ハ聯合會日附ノ日ヨリ日割ヲ以テ計算ス

- 第八條 退職又ハ死亡ノ場合ハ其ノ當日迄ノ分ヲ支給ス
- 第九條 備員同一給料額ニテ六月以上勤続シタルトキハ之ヲ昇給セシムルコトヲ得
- 第十條 備員一回ノ昇給額ハ日額五分以下トス
- 第十一條 備員左ノ各號ノ一ニ該當スルトキハ勤務ニ服セザルモ給料ヲ支給ス
 - 一 服忌ノ日
 - 二 職務ニ基因スル傷病又ハ疾病ノ爲缺勤ノ日
 - 三 傳染病豫防ノ爲施行スル交通遮斷又ハ隔離ノ爲缺勤ノ日
 - 四 其ノ他特別ノ事情ニ依リ與ヘタル休暇ノ日
- 第十二條 備員ニハ被服ヲ給與ス
- 第十三條 備員ニ對シテハ其ノ勤務成績ニ徴シ毎年六月及十二月ノ二回給料三十日分以下ノ賞與金ヲ支給ス
- 第十四條 備員ニ對シテハ左ノ區別ニ依リ特別給與金ヲ支給ス但シ懲戒處分ニ依リ罷免セラレタル者ニ付テハ此ノ限ニ在ラズ
 - 一 退職シタルトキ 在勤十二月ニ付退職當時ニ於ケル日給十五日分以下ノ慰勞金
 - 職務ノ爲傷病ヲ受ケ退職シタルトキハ慰勞金ノ外日給百日分以下ノ扶助料

二 死亡シタルトキ 前項ノ慰勞金ノ外死亡當時ニ於ケル日給三十日分ノ祭祀料但シ職務ノ爲死亡シタル場合ニ於テハ之ヲ百八十日分送給與スルコトヲ得

三 職務ノ爲負傷シタルトキ 治療費及其ノ當時ニ於ケル日給三十日分以下ノ慰勞料

第十五條 船員左ノ各號ノ一ニ該當スルトキハ情狀ニ應ジ免職又ハ譴責處分ニ付ス

一 職責ニ違背シ職務ヲ懈怠シタルトキ

二 職務ノ内外ヲ問ハズ本部令ノ行爲アリタルトキ

第十六條 船員職務ノ爲旅行スル場合ハ實費ヲ支給ス

附 則

本内規ハ康德二年 月 日ヨリ之ヲ施行ス

佈告

交通部佈告第一號

康德二年一月十日ヨリ山海關郵局及古北口郵局ヲ左ノ通改稱ス

記

現 稱	改 稱
山海關郵局	南綏中郵局
古北口郵局	南灤平郵局

交通部大臣 丁 鑑 修

康德二年一月十一日

彙報

●官署事項

○官吏出張

●交通部路政司長 森田成之、北滿鐵路辦事處視察ノ爲、自十二月十九日至十二月二十一日、哈爾濱へ出張

●交通部理事官 田中國城、事務打合せノ爲、自十二月三十一日至十二月二十八日、奉天、大連へ出張

●交通部理事官 市川敏、日滿軍慰問會ニ地方諸機關訪問及視察ノ爲、自十二月二十一日至十二月二十五日、奉天、安東へ出張

●交通部事務官 佐藤通男、各鐵道視察ノ爲、自十二月二十九日至康德二年一月十一日、圖們、清津、京城、安東、奉天へ出張

●馬政局技佐 中島潤身、馬情調查事務打合せノ爲、自一月四日至一月六日、奉天へ出張

●金融事項

○青島金融ノ狀況

(康德元年十二月十一日、外務省通商司報告)

當市金融界ハ昨今急激ナル逼迫ヲ告ゲ金利モ日歩三仙五厘乃至三仙二、三厘昂騰シ現物相場モ青島取引所定期相場ヨリ四十錢方上廻ルニ至リ此ノ傾向ハ先行益々加重サルル見込ニシテ日下農産物ノ出廻期ナル折柄其ノ影響ニ付頗ル懸念サレ居レリ

當市今日ノ金融逼迫ニ就テハ種々ノ觀測アルモ現銀ノ激減ヨリ來レルモノニハアラザルガ如シ半年農産物出廻り期ニハ資金流出多ク在銀千二、

第三種郵便物認可

三百萬元以下ノ例トスルガ當市在銀ノ現在ハ少ナクモ一千七百萬元ヲ下ラズト見ラレ居リ金融逼迫以外ノ原因ヨリ來レルガ如ク其ノ理由トシテ次ノ如ク觀察サル

一 改鑄大洋ノ出現

國民政府本年改鑄ノ新大洋ハ從來ノ中山幣ニ比シ純分劣リ居ルガ如ク未ダ市面ニ流通セザレドモ既ニ當地有力銀行ニモ送付サレテ其ノ額二百萬元以上ト註セラル

一 運出許可制度

現銀ノ國內移動ニモ財政部ノ運出ヲ要スルガ此ノ運出ガ容易ニ下付セラレザル爲農産物買入レ資金ニ非常ナル不足ヲ來セリ殊ニ芝罘方面此ノ弊甚ダシク同地商務總會ヨリ緩和方請願シ來レリト云フ

一 平價切下問題ノ不安

右ノ外最近特ニ問題トナリ居ル平價切下ノ不安等ヨリ銀行方面ニテハ現銀貸出シテ極度ニ引締メ現銀保有増加ニ努メ居ル形勢アリテ之モ金融逼迫ノ因ヲナシ居ルモノノ如シ

當市金融ノ近況ハカカル状態ニアルガ爲特産果ハ再ビ出廻漸減傾向ヲ呈シ來レリ

線糸布開原筋モ手持物處分急ギニ轉ジ居リ此ノ金融逼迫方各方面ニ及ボス影響ニ就イテハ非常ニ注意セラレ居レリ

●觀象事項

○滿洲觀象日報

●一月九日午前十一時觀測成績 (中央觀象臺觀測)

地 名	氣 壓	氣 溫	風 向	風 速	雲 量	濕 度	天 候
旅 順	1015.5	10.5	北	1.5	100	75	晴
大 連	1015.5	10.5	北	1.5	100	75	晴
青 島	1015.5	10.5	北	1.5	100	75	晴
濟 南	1015.5	10.5	北	1.5	100	75	晴
煙 台	1015.5	10.5	北	1.5	100	75	晴
石 家 莊	1015.5	10.5	北	1.5	100	75	晴
鄭 州	1015.5	10.5	北	1.5	100	75	晴
開 封	1015.5	10.5	北	1.5	100	75	晴
洛 陽	1015.5	10.5	北	1.5	100	75	晴
西 安	1015.5	10.5	北	1.5	100	75	晴
長 沙	1015.5	10.5	北	1.5	100	75	晴
重 慶	1015.5	10.5	北	1.5	100	75	晴
南 京	1015.5	10.5	北	1.5	100	75	晴
北 京	1015.5	10.5	北	1.5	100	75	晴
滬 寧	1015.5	10.5	北	1.5	100	75	晴
蘇 州	1015.5	10.5	北	1.5	100	75	晴
無 錫	1015.5	10.5	北	1.5	100	75	晴
揚 州	1015.5	10.5	北	1.5	100	75	晴
寧 波	1015.5	10.5	北	1.5	100	75	晴
嘉 興	1015.5	10.5	北	1.5	100	75	晴
紹 興	1015.5	10.5	北	1.5	100	75	晴
金 華	1015.5	10.5	北	1.5	100	75	晴
衢州	1015.5	10.5	北	1.5	100	75	晴
嚴 州	1015.5	10.5	北	1.5	100	75	晴
處 州	1015.5	10.5	北	1.5	100	75	晴
溫 州	1015.5	10.5	北	1.5	100	75	晴
寧 紹	1015.5	10.5	北	1.5	100	75	晴
嘉 興	1015.5	10.5	北	1.5	100	75	晴
紹 興	1015.5	10.5	北	1.5	100	75	晴
金 華	1015.5	10.5	北	1.5	100	75	晴
衢州	1015.5	10.5	北	1.5	100	75	晴
嚴 州	1015.5	10.5	北	1.5	100	75	晴
處 州	1015.5	10.5	北	1.5	100	75	晴
溫 州	1015.5	10.5	北	1.5	100	75	晴

●訂正

●第二百五十四號(康德二年一月十)第四頁上段、第七行「日本關東局及...各員參贊」ハ報告誤ニ付之ヲ削除ス(當内府報告主任)

●第二百五十六號(康德二年一月十)第七頁上段、第十二行「本邦產人産」ハ「本邦產人産」ノ誤植

●同上、同頁下段、第十一行「魏延傑」ハ「魏延傑」ノ誤植

●同上、第七頁下段、第十四行「第二回豫想」ハ「第三回豫想」ノ誤植

廣告

●貨幣發行每週平均高表

自康德元年十二月三十日
至同二年一月五日

貨幣發行高	一八三、五四〇、〇〇七・六七
紙幣	一六七、七六七、七七七・六七
準備	七四、五〇九、四一・八八
保證	九三、二五八、三六五・七九
鑄幣	一五、七七二、二三〇・〇〇

康德二年一月八日
滿洲中央銀行

滿洲國大同學院編纂
地方事情編纂會

滿洲國地方事情 (第貳卷)

裝釘總ノロース金文字入
各縣別地圖、寫真入
頁數八百餘頁
定價四圓五角也

內容縣名
奉天省(開原、遼源、錦西、北鎮、長白)
吉林省(依蘭、長春)
黑龍江省(齊齊哈爾、東寧)
熱河省(承德、灤州、唐山、秦皇島)
眞榮、熱誠以テ縣政ニ當ル各縣參事官ノ筆ニヨリ各地方ノ實情ヲ把握セヨ。金玉ノ文字紙面ニ躍ル!!
新京老松町一〇番地
發行所 大同印刷書館
申込所 振替大連 一八四一番

民政部月刊

民政部月刊刊行ノ辭

本部ハ在來ノ「民政部半月刊」ノ内容ノ改善充實ヲ期シ康德元年九月
リ月刊ニ改メ同時ニ日滿兩文ヲ一冊ニ合編シ以テ編輯上ノ合理化ヲ計ラ
ントス
江湖ノ御利用ヲ乞フ

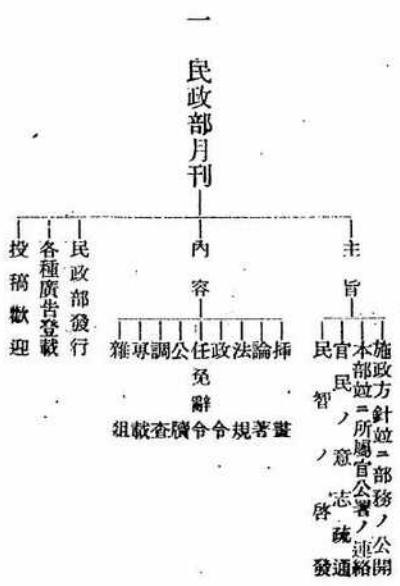

一定價表

郵稅	郵稅	郵稅
國內	國內	國內
國外	國外	國外
郵稅	郵稅	郵稅
國內	國內	國內
國外	國外	國外

廣告料金

紙面	普通一頁	十五日
普通半頁	八圓	
普通一頁	十五圓	
普通一頁	八圓	
普通一頁	八圓	
普通一頁	八圓	

郵政掛立券按照臨時治安法之規定
昭和七年八月十九日 第三條之規定
康德二年一月十一日發行(日誌)
康德二年一月十二日發行(日誌)

政府公報日誌

任免及指敘

康德二年一月十二日 土曜日
第二百五十八號

熱河省公署技正 工 藤 文 雄
轉任國立醫院醫官敘薦任四等

奉天省公署事務官 郭 英 麟
轉任民政部事務官敘薦任六等

奉天省公署事務官 水野 宗 之助
轉任民政部事務官敘薦任七等
康德元年十一月三十日

國立醫院醫官 工 藤 文 雄
兼任熱河省公署技正敘薦任四等

任吉林省公署事務官敘薦任七等
康德元年十二月一日

實業部事務官 小野 儀 七郎
轉任臨時產業調查局事務官敘薦任六等
同 堀 見 友 之助

實業部事務官 莊 開 永
轉任臨時產業調查局技佐敘薦任六等
康德元年十二月十日

任檢察官敘薦任二等
村 上 則 忠

檢察官

兼任司法部事務官敘薦任二等
任臨時產業調查局事務官敘薦任七等
康德二年一月八日

任臨時產業調查局技士敘委任三等
任臨時產業調查局技士敘委任四等
康德元年十二月十六日

興安警察局長 編 岡 英 明
轉任興安省公署屬官敘委任二等
康德元年十二月二十八日

任專賣公署屬官敘委任三等
康德二年一月九日

財政部理財司長 田 中 恭
康德二年一月十四日奉天商埠地五經路九緯路第三號滿洲航空株式會社ニ
於テ開催セラルベキ其ノ會社臨時株主總會ニ出席シ政府所有株式ニ對ス
ル議決權ノ行使ヲ命ズ
康德二年一月十日

國立醫院醫官 工 藤 文 雄
任九級檢察官 郭 英 麟
民政部事務官 郭 英 麟
民政部總務司勤務ヲ命ズ

民政部事務官 水野宗之助

給十一級俸

民政部總務司勤務ヲ命ズ

康德元年十一月三十日

熱河省公署警務廳勤務ヲ命ズ 工藤文雄

熱河省公署警務廳勤務ヲ命ズ

康德元年十二月一日

吉林省公署事務官 村上久米太郎

吉林省公署總務廳勤務ヲ命ズ

康德元年十二月一日

臨時產業調查局事務官 小野儀七郎

給八級俸

臨時產業調查局事務官

康德元年十二月十日

臨時產業調查局事務官 塩見友之助

給十級俸

臨時產業調查局技佐

康德元年十二月十日

檢察官 村上則忠

給三級俸

補新京地方檢察廳檢察官

康德二年一月八日

司法部事務官 村上則忠

司法部刑司勤務ヲ命ズ

康德二年一月八日

臨時產業調查局事務官 張明

給九級俸

臨時產業調查局技士

康德二年一月八日

臨時產業調查局技士 中映

給月俸九十五圓

臨時產業調查局技士 高尚志

給月俸七十五圓

康德元年十二月十六日

興安南省公署屬官 福岡英明

給月俸八十五圓

興安南省公署總務廳勤務ヲ命ズ

康德元年十二月二十八日

專賣公署屬官 天野邦太郎

給九級俸

吉林專賣署勤務ヲ命ズ

康德二年一月九日

吉林省公署事務官 村上久米太郎

休職ヲ命ズ

康德元年十二月一日

訓令

國務院訓令第一號

蒙政部ニ命ス

茲ニ各旗公署ノ滿蒙合體印信七方小官印七方ヲ彫刻シ本令ニ添附送付ス

ルニ付轉送使用セシメ共ノ使用開始月日ヲ報告シ審査ニ備フベシ此ニ令

ス 附 機關印七方 官印七方 目錄一枚

康德二年一月十日

國務總理大臣 鄭孝胥

郭爾羅斯前旗長印

郭爾羅斯前旗之印

第三條 郭爾羅斯前旗之印

郭爾羅斯前旗長印

依克明安旗之印

杜爾伯特旗之印

奈曼旗之印

庫倫旗之印

翁牛特左翼旗之印

郭爾羅斯後旗之印

依克明安旗長之印

杜爾伯特旗長之印

奈曼旗長之印

庫倫旗長之印

翁牛特左翼旗長之印

第三條 郭爾羅斯後旗之印

郭爾羅斯後旗長印

依克明安旗長之印

杜爾伯特旗長之印

奈曼旗長之印

庫倫旗長之印

翁牛特左翼旗長之印

民政部訓令第一〇七七號

各省長(總督府ヲ除ク)

哈爾濱警察廳長ニ令ス

北滿特別區長官

康德元年ノ阿片吸食者之證ニ關シテハ大同二年十二月二十八日附本部訓令第四九六九號ヲ以テ指示セルトコロナルモ康德二年ノ阿片吸食者之證ニ關シテハ今般左ノ如ク決定セルニ付管内各關係機關ニ徹底スルヤウ至急其ノ旨令達スベシ此ニ令ス

決定事項

一 康德二年一月一日以降ニ於テ發給スル阿片吸食者之證ハ康德二年十二月三十一日迄有效トシ從來本部ヨリ給付セシ證ニ警察署ニ於テ檢印ヲ捺シ手数料圓幣二角ヲ徴收シテ請求者ニ交付スベシ

二 康德元年十二月三十一日以前ニ於テ發給セシ阿片吸食者之證ハ康德二年十二月三十一日迄有效トス

三 康德二年一月一日以降ニ於テ發給スル證ニ對シテハ發給警察署ニ於テ請求者ニ交付スル證ノ表面ニ年輪ヲモ明記シテ交付スベシ

四 警察署ニテ捺ス檢印並ニ手数料ノ印ハ別記ノ通全國劃一トシ縣(首都警察廳、哈爾濱警察廳、北滿特別區公署以下之ニ準ズ)ニ於テ作製配布スベシ

捺印ノ場所ハ檢印ハ證ノ裏面注意事項三ノ次、手数料ノ印ハ裏面注意

事項ニ對シテハ

事項ニ對シテハ

事項ニ對シテハ

事項ニ對シテハ

事項ニ對シテハ

事項ニ對シテハ

事項ニ對シテハ

事項ニ對シテハ

事項ニ對シテハ

事項ニ對シテハ

事項ニ對シテハ

事項ニ對シテハ

事項ニ對シテハ

事項ニ對シテハ

事項ニ對シテハ

事項ニ對シテハ

事項ニ對シテハ

事項ニ對シテハ

事項ニ對シテハ

事項ニ對シテハ

事項ニ對シテハ

事項ニ對シテハ

事項ニ對シテハ

事項ニ對シテハ

事項ニ對シテハ

ノ下トシ何レモ朱印トス

五 吸食者之證ノ下付手数料ハ縣ノ收入トシ縣ノ行政費ニ充當スルモノトス

六 吸食者之證ハ警察官署ヨリ直接下付スベシ但シ地方ノ事情ニ依リテハ從來ノ取扱ニ準ジ阿片小賣人ヲシテ代行セシムルモ差支ナシ

七 警察署ニ於テ收納シタル吸食者之證下付手数料ニ付テハ省(首都警察廳、哈爾濱警察廳、北滿特別區公署)ニ於テ一定様式ノ收納送達簿(警察署ト縣トノ間ニ於ケル)ヲ指定シ各警察署ニ備付ケシメ之ガ支ヲ明ニスルト共ニ小賣人ヲシテ吸食者之證ノ交付ヲ代行セシムル地方ニ在リテハ警察署ト小賣人トノ間ノ手数料受渡關係ヲ明瞭ニセシムル等ノ方法ヲ講ジ以テ之ガ取扱上違算無キヲ期スベシ

八 康德二年ニ於テモ吸食者之證ハ本部ニ於テ作製シ各省區ニ配給スルニ付補充ヲ要スル向ハ請求スベシ

康德元年十二月二十八日

民政部大臣 斌 式 毅

檢印ノ様式

1.5圓	本卷ハ康德二年十二月末迄有效トス
1圓	手数料二角

指令

民政部指令第一號
 申請人原籍 露國西比利亞イルクーツ市
 住所 哈爾濱カザイチヤ街五號
 エム・エヌ・ガルジエーエフ
 當年四十歲
 康德元年九月十三日附籍誌ルイチ、アジイ發行許可申請ノ件
 申請文ハ開了セリ右許可ス此ニ令ス
 康德二年一月八日
 民政部大臣 斌 式 毅

彙報

○官吏出張
 ●民政部(總務司)事務官 王禮珂、龍江省縣長會議列席ノ爲、自一月九日至一月十三日、齊齊哈爾へ出張
 ●民政部(地方司)事務官 東二郎、地方財政調査ノ爲、自一月十五日自一月三十日、哈爾濱へ出張
 ●民政部(總務司)事務官 國信常雄、省公署廳舍宿舍整備營業務實施調査ノ爲、自十二月二十八日至一月二日、黑河へ出張
 ●民政部(地方司)理事官 岡本茂、災賑救濟ノ爲、自十二月二十八日至十二月三十日、奉天へ出張

●馬政局長 濱田陽兒、國立種馬場視察ノ爲、自一月九日ヨリ一月十二日、洗南へ出張

商工事項

○營口ニ於ケルセメント供給狀況
 (康德元年十二月六日、外交部通商司調査・駐營口辦事處報)
 一 本邦ニ於ケルセメント消費量ハ年約二五〇萬袋ト推定セラレ從來日本品、支那品、露西亞品ヲ以テ需要ヲ滿タシ居リシニ本邦建國後ニ於ケル都市建設、鐵道敷設共ノ他一般土木建築ノ勃興ニ伴ヒ俄然セメント需要ハ事變前ノ三倍以上ノ膨脹ヲ見國內ニ於ケル斯業ノ勃興ヲ促スト共ニ輸入ハ逐年増加ヲ迎レリ
 左ニ建國後大同元年及二年度ニ於ケル本邦セメント輸入狀況ヲ見ルニ

大同元年	數量	價額	大同二年	
			數量	價額
日本	三六五元	一、七〇四圓六	一、七〇四圓六	三、五〇〇圓
朝鮮	三九〇〇	一、八七五圓	一、四〇二圓	一、〇〇〇圓
中華民國	一〇八圓	四圓	四圓	一〇、〇〇〇圓
露西亞	一	一	一	一〇、〇〇〇圓
香港	一	一	一	一〇、〇〇〇圓
英國	一	一	一	一〇、〇〇〇圓
計	四、〇六六	一、〇〇〇圓	三、四八八圓	六、〇〇〇圓

建國二年度ニ於ケルセメント輸入ハ前表ノ如ク三、四一八、九二五擔ト元年度ノ四一六、一六六擔ニ比シ八倍、事變前例年ニ比シ三倍ト激増ヲ見タルハ國內需要ノ増大ヲ雄辯ニ物語ルベク而シテ日本品ノ割合ハ元八年八八%三年九六%ト壓倒的勢力ヲ有シ中華民國「唐山セメント」ノ營

第三種郵便物認可

口、山海關經由輸入ハ二重税關ニ加ヘテ銀高ノ影響ヲ受ケ元年度ノ四八、〇〇八擔ヨリ二年度ハ四一、四四八擔ニ減少シ「露西亞セメント」ハ昨年大連通商代表部ノ手ヲ經テ九一、五六七擔ノ輸入ヲ見取路ノ擴張ニ努メシモ品質日、支品ニ比シ悪ク且ツ割高トナリ豫期ノ實行ヲ示サズ更ニ本年ニ入りテハ九月僅カニ一四一擔ノ輸入ヲ見タルニ過ギズ
 二 營口港ニ於ケル最近八箇年間ニ於ケル海路輸入狀況ヲ支那品、外國品ニ分チテ見ルニ

年次	外國品		支那品		合計	
	數量	價額	數量	價額	數量	價額
一九二六年	三三、〇〇〇	七、〇〇〇	一、〇〇〇	一、〇〇〇	三三、〇〇〇	八、〇〇〇
一九二七年	三三、〇〇〇	七、〇〇〇	一、〇〇〇	一、〇〇〇	三三、〇〇〇	八、〇〇〇
一九二八年	三三、〇〇〇	七、〇〇〇	一、〇〇〇	一、〇〇〇	三三、〇〇〇	八、〇〇〇
一九二九年	三三、〇〇〇	七、〇〇〇	一、〇〇〇	一、〇〇〇	三三、〇〇〇	八、〇〇〇
一九三〇年	三三、〇〇〇	七、〇〇〇	一、〇〇〇	一、〇〇〇	三三、〇〇〇	八、〇〇〇
一九三一年	三三、〇〇〇	七、〇〇〇	一、〇〇〇	一、〇〇〇	三三、〇〇〇	八、〇〇〇
一九三二年	三三、〇〇〇	七、〇〇〇	一、〇〇〇	一、〇〇〇	三三、〇〇〇	八、〇〇〇
一九三三年	三三、〇〇〇	七、〇〇〇	一、〇〇〇	一、〇〇〇	三三、〇〇〇	八、〇〇〇

海路輸入ハ杜絶シ日本品ノ當市場ニ於ケル勢力ハ衰微シ更ニ同年ニ於ケル差別的輸入税ノ徵收ト銀價ノ漸落ハ支那品一層ノ輸入ヲ見ルベキ形勢ニアリシモ滿洲事變ノ勃發ハ關稅ノ新設、運賃特典ノ消滅ニ加ヘテ銀高トナリ一九三一年ハ二〇、九一四擔ト激減セリ然ルニ唐山セメントノ輸入港トシテ從來全滿ニ密接ナル取引網ヲ有セシ營口ハ前途銀高關稅共ノ他諸種ノ不利ナル條件ノ存スルニ拘ラズ建國後ニ於ケル一般的需要増大ヲ受ケ元年度三三、二一八擔ト回復シ續イテ二年度ハ四一、三二一擔ト數年來ノ好記録ヲ示セルモ之ハ支那品ノ一般の輸入増加ニ非ズシテ支那品ノ大連經由輸入(元年度一四、七九〇擔二年度無シ)ノ減少ガ當港ヲ經由セルコト就ニ當地及奉天沿線ニ於ケル需要ノ増大ノ結果ト見ラレ支那品ノ本邦輸入ハ前述ノ如ク元年度四八、〇〇八擔ヨリ二年度ハ四一、四四八擔ト減少シ更ニ本年ニ於テハ金銀相場方昨年ニ比シ高騰セシ爲探算合ハズ九月迄僅カニ一一、一三三擔ノ輸入ヲ見タルニ過ギズ當港輸入モ二、七五〇擔ト著減シ支那品ハ僅カニ餘脈ヲ保ツニ過ギズ而シテ斯カル傾向ハ二重關稅ニ銀高ノ二大原因ノ存続スル範圍ニ於テ強化サレ支那品ハ當市場ヨリ影ヲ没スベキ運命ニ在ルヲ見ル

日本品ノ海路輸入ハ昨年度一、六六六擔ヲ見タルモ之ハ熱河ニ於ケル鐵道建設用トシテ當港經由輸入セラレタルナリ

三 當地ニハ前記唐山セメントノ海路輸入ノ外從來日本品即チ小野田セメントガ鐵道ニ依リ大連ヨリ搬入セラレ當地及近縣ニ於テ消費セラレ日本品ノ海路輸入ハ前述ノ如ク當港經由ノ大口輸入ニシテ當市場消費日本セメントハ總テ鐵道便ニ依レリ

四、當市場ニ消費セラルルセメントノ種類ヲ見ルニ小野田セメント龍印唐山セメント馬印ヲ二大勢力トシ昨年十一月始メテソ聯邦セメント地球印ノ登場ヲ見タルモ之ハ昨年當初ソ聯邦木材總代理店トシテ合資組織ヲ以テ創立セシ公生號ガ當市場セメントノ活況ヲ見込ミ二四八樽(一七〇噸)ヲ大連通商代表部ヨリ仕入レ以テ當地販路ノ擴大ヲ策セシモ當初一樽小賣値七圓ト日支品ニ比シ割高トナリ加ヘテ品質兩者ニ劣リ爲ニ豫期ノ實行ヲ示サズソ聯木材ノ輸入杜絶ト共ニ本年一月十四日公生號ノ解散ヲ見ルヤ各出資者ニ於テ寶號品ヲ引受ケ價格モ一樽四圓五角ニ引下ゲ之ガ處分ニ努メ居ルモ現在尙ホ一五〇樽餘ノ滞貨ヲ有スト見ラレテソ聯セメントノ當市場制込ハ全然失敗ニ歸セリ

次ニ小野田セメント一袋(五〇噸)ノ小賣値ハ金一圓七十錢ニシテ本年五月迄ハ凡テ周水子工場ヨリ搬入セシム六月以降小野田セメント鞍山工場ノ操業開始ト共ニ同製品ガ一袋ニ付一角方安價ナルニ因リ現在ハ過半數ヲ鞍山ヨリ搬入シ周水子製品ハ全搬入量ノ三分ノ一ニ過ギズ之ガ取扱店ハ三井出帳所(重盛街)及平岡組(南本街)ノ二戸ナリ本年八月營業セメント七千袋、淺野セメント四千袋ガ大阪及門司ヨリ鐵道ニ依リ當市場ニ搬入セラレタルモ之ハ當地紡績工場、百貨店建築用トシテ輸入セラレタルモノニシテ一般市場ニハ現ハレザリシモ來年度ニ於テハ是等日本品ノ當市場制込ガ期待セラレ居レリ唐山セメント一樽(一七〇噸)六圓五角ニシテ資本金五萬一圓債記(西北街、民國元年度開設、經理張墨卿)之ガ一手販賣ヲ爲ス然レドモ本年ハ銀高ニ因リ僅カ七五〇樽ヲ輸入セルニ過ギズ一部日本品ヲ購入販賣ヲナスノ有様ナリ

青島花生油最近ノ市況

(康德元年十二月二十一日、外交部通商司調査)

久シク沈衰狀態ニアリタル青島特産界モ今年ハ新物出廻リ時ヨリ稍々起色ヲ呈シ本月中旬中海外實需筋ノ買注文ト銀安氣配ニ刺戟セラレ漸次好調ヲ辿リ來レルガ最近當地特産界ノ大宗タル落花生油ガアメリカ筋ト廣東方面ノ買進ミニ加ヘテ歐洲方面ノ需要增加ノ情報傳ヘラルルアリテ青島交易所ノ特産物相場ハ昂騰ノ一途ヲ續ケタルガ偶々南京政府ノ銀對策ハ早晚平價切リ下ニ至ルヲ免レズト喧傳セララルニ至リ支那側一部銀行筋ノ物品買出動トナリ遂ニ近年稀ニ見ル爆發的奔騰ヲ出現シ十一月二十七日落花生油現物相場ハ十五元(每百市斤)ニ躍進スルニ至リテ青島物品交易所ノ如キ十一月二十六日後場ハ遂ニ立會不能ニ陥レリ

今左ニ落花生油十一月後半期ノ相場躍進振リヲ舉グレバ次ノ如シ

(每百市斤現物相場)

十一月十五日	一〇・七〇
同 十六日	一〇・九〇
同 十七日	一一・二〇
同 十八日	一一・三〇
同 十九日	一一・一〇
同 二十日	一一・一〇
同 二十一日	一一・〇〇
同 二十二日	一一・〇〇
同 二十三日	一一・八〇
同 二十四日	一一・三〇
同 二十五日	一一・三〇
同 二十六日	一四・〇〇
同 二十七日	一五・〇〇

然ルニ之ガ本月上旬期ノ相場ハ十元ヨリ十一元ノ間ヲ低迷浮動シ居リタルモノナルヲ以テ僅々數日間ニ十元ニ對スル十五元(每百市斤)即チ五割ノ大奔騰ヲ見タル次第ニシテ當地特産界トシテハ近年稀ナル大相場ヲ出現セル譯ナリ引イテ今後ノ特産界景氣ハ此ヲ契機トシテ異常ナル恢復ヲ見ルニアラズヤト各方面ヨリ多大ノ注目ヲ以テ期待セララルニ至レリ

滿洲觀察日報

一月十日午前十一時觀測成績 (中央氣象署調査)

地名	氣溫(度)	氣濕(度)	風向	風速(米)	降水(度)	天候
大連	15.5	75	西	1.5	0	晴
瀋陽	14.5	70	西	1.5	0	晴
長春	13.5	65	西	1.5	0	晴
吉林	12.5	60	西	1.5	0	晴
哈爾濱	11.5	55	西	1.5	0	晴
齊齊哈爾	10.5	50	西	1.5	0	晴
海拉爾	9.5	45	西	1.5	0	晴
滿洲里	8.5	40	西	1.5	0	晴
黑河	7.5	35	西	1.5	0	晴
海拉爾	6.5	30	西	1.5	0	晴
齊齊哈爾	5.5	25	西	1.5	0	晴
哈爾濱	4.5	20	西	1.5	0	晴
吉林	3.5	15	西	1.5	0	晴
長春	2.5	10	西	1.5	0	晴
瀋陽	1.5	5	西	1.5	0	晴
大連	0.5	0	西	1.5	0	晴

●訂正

●第二百五十號(康德元年十二月)別冊(任免及指紋)第一頁第二段第十二行「佐佐木政一」ハ「佐々木政一」ノ誤植

●同上、第四頁第二段、末ヨリ第六行「伊藤祐之助」ハ「伊東祐之助」ノ誤植

●同上、第一頁第三段、末ヨリ第十二行「櫻本福松」ハ「櫻本福松」ノ誤植

●同上、第一九頁第三段第三行「栗原二」ハ「栗原仁」ノ誤植

●同上、第二〇頁第二段、末ヨリ第五行「櫻津正治」ハ「櫻津正治」ノ誤植

●第二百五十五號(康德二年一月中旬)別冊(任免及指紋)第一頁第三段、末ヨリ第八行「鄂廣興」ハ「鄂廣興」ノ誤植

●同上、第二頁第二段、末ヨリ第十行「步兵少校」ハ「步兵少校」ノ誤植

●同上、第一頁第二段第十七行「季紹文」ハ「王紹文」ノ誤植

●同上、第二頁第四段第三行「宮本繁雄」ハ「宮本繁雄」ヲ報告誤恩賞局報告主任)

●同上、同頁同段第七行「萩野繁之」ハ「萩野繁之」ノ誤植

●第二百五十七號(康德二年一月中旬)第八三頁上段、末ヨリ第五行(第五條第一項)「歸著ノ日ハ當」ハ「歸著ノ日ハ日當」ノ誤植

●同上、同頁下段、第四行(第七條)「支給ノ異ニスル」ハ「支給ヲ異ニスル」ノ誤植

●同上、第八六頁下段、末ヨリ第三行(第十六條第三號)「處理」ハ「處理」ノ誤植

一 從來林區駐在所ニ於テ處辦シタル國有林ニ關スル一切ノ事務ハ之ヲ森林事務所ニ於テ處辦ス

一 國有林ニ於テ伐木ヲ爲サントスル者ハ所管森林事務所長ノ許可ヲ受クベシ許可ナクシテ伐採ヲ爲シタルモノハ盜伐トシテ處斷セラル

一 從前國有林ニ於テ伐採ヲ爲シタルモノハ其ノ伐採物件ノ處理ニ付テ速ニ所管森林事務所ノ指揮ヲ受クベシ

一 爾今國有林產物ノ拂下ニハ總テ相當代價ヲ徵收ス由價管理費及特許伐採費ハ之ヲ徵收セス

實業部大臣 張 燕 卿

康德元年十二月二十六日

彙報

○官吏出張

●國務院總務廳(全計處)事務官 廣瀨五郎、事務打合せノ爲、自一月十二日至一月十三日、奉天へ出張

●國務院總務廳(需用處)理事官 中島鐵、御用品調達並ニ事務打合せノ爲、自一月十三日至一月十六日、哈爾濱へ出張

●國務院總務廳(需用處)事務官 熊璋、御用品調達並ニ事務打合せノ爲、自一月十三日至一月十六日、哈爾濱へ出張

●交通部政務司長 森田成之、北鐵買收接衝ノ爲、自十二月二十三日至康德二年一月十二日、日本(東京)へ出張

●交通部事務官 北折澄太郎、事務打合せノ爲、自十二月二十六日至十二月二十八日、奉天へ出張

●官署事項

二月二十八日、奉天へ出張

●交通部事務官(哈爾濱北滿鐵路辦事處駐在員) 佐藤通男、辦事處事務打合せノ爲、自十二月二十四日至十二月二十七日、新京へ出張

●交通部理事官 北堀誠、自動車運輸事業視察ノ爲、自一月九日至一月十二日、哈爾濱へ出張

●交通部事務官 村田義次、開豐鐵路臨時株主總會列席並ニ同線營業狀態視察ノ爲、自一月三日至一月六日、開原、西豐へ出張

○購買決定品

●白紙(指定品) 七五〇、〇〇〇枚(貯藏) 國幣一、八三〇圓 近澤洋行

●洋白紙(指定品) 七五〇、〇〇〇枚(貯藏) 國幣一、二八四七角五分 九三合名會社

康德二年一月四日

●協和冊其ノ他(指定品) 各四、一〇〇袋(民政部請求) 國幣五、三九九圓九角九分 滿洲國協和會

●自動車部分品(指定品) 二二點(國道局請求) 國幣一、九五三圓一角 東京自動車興業公司

●自動車部分品(指定品) 二七點(國道局請求) 國幣二、九八六圓〇五分 鳥羽洋行

●自動車部分品(指定品) 三〇點(國道局請求) 國幣一、〇七九圓 豐汽車公司

康德二年一月七日 (總務廳需用處)

●商工事項

○山東特產落花生ノ青島貿易上ニ於ケル地位 (康德元年十二月十九日、外交部通商司調査)

落花生ハ山東特產ノ大宗ニシテ支那全國中主ナル產地トシテ知ラレタル河南、山東、安徽、江蘇、廣東、廣西等ノ中デモ山東ハ其ノ首位ニ在リ全支產額ノ半額以上ヲ産シ青島、芝罘兩港ノ稅關統計ヲ基礎トシ鐵路ニヨリ天津、浦口方面ニ又海路民船ニヨリ上海方面ニ輸送セラルル數量ノ推算ヲ加ヘテ一九三〇年ニ至ル過去四年間ノ平均ニ依レバ年產額九百二十萬擔ト推算セラル

而シテ一九三一年ハ山東省未曾有ノ盛況ヲ呈シ青島、芝罘ヨリ移輸出セラレタル落花生製實、殼付、油ノ三品ヲ製實ニ換算シタルモノノミニテモ六百二十萬擔ヲ超エ總產出額一千百萬擔ヲ算シタル事アリ其ノ後一九三三年度ニ於テ落花生ノ海外貿易不振ナリシ爲一九三三年度ノ作付反別ハ前年ヨリ二割見當減反セリト傳ハラルルモノ一九三一年以後ノ年產額平均ハ九百五十萬擔見當ト推算シテ大差ナキモノト認メラル

而シテ右產額ノ大部分ハ青島港ヨリ製實、殼付、油、粕ノ四品トナリテ海外及南支方面ニ輸出セララルヲ以テ自然右四品ハ青島輸出品ノ大宗トナリ青島特產界ニ君臨スルノ狀ハ宛カテ滿洲大豆ノ滿洲特產界ニ於ケルガ如シ今其ノ輸移出額方青島輸移出總額ノ如何ナル部位ヲ占ムルカヲ示サンニ一九三二年及一九三三年度ノ膠海關貿易統計ニヨリ之レヲ檢討スレバ次ノ如シ

(單位千屯)

一九三二年度 一九三三年度

總 額 二五〇六〇四 二〇四四一九

外國諸港へノ輸出入額 四〇三〇五 四一、六〇八

國內諸港へノ移出額	七〇、四八九	六〇、八八五
輸移出額合計	一一〇、七九四	一一〇、四九三
五〇萬元以上ノ輸出品		
落花生實	七四、七一七	八一、四二一
落花生油	四六、九九七	五、〇二八
落花生粕	二六、八八八	三、五五七
穀付落花生	三三、九一一	二、四九〇
豚毛	一、九九六	一、四二八
豚草	一、九一五	二、二四一
豚皮	一一、一一一	一、六一九
豚鬃	二、〇一七	一、〇七七
豚鬃	九三九	二、三三七
豚鬃	三九〇	七、七九
豚鬃	三、四八六	三、四八六
豚鬃	一、三三七	一、三三〇
豚鬃	一、三三〇	一、三三〇
豚鬃	七五二	七五二
豚鬃	六一六	六一六
豚鬃	五五三	五五三
五〇萬元以上ノ移出品		
落花生實	一六、八八二	一四、七二二
落花生油	一一、三三三	九、三六〇
落花生粕	九、九一七	九、七二二
落花生油	七、五九二	五、二九八
落花生油	五、五三八	一
落花生油	四、〇九九	四、三〇九
落花生油	二、八六二	一、一七四
落花生油	一、五八五	一、五八〇
落花生油	一、五二一	一、九四一

右表ニテ明白ナル如ク落花花生實ハ兩年ヲ通ジテ輸出移出何レニ於テモ第一位ヲ占メ金額ニ於テ他品ヨリ格段ニ優勢ヲ占ム落花花生油ハ一九三三年度ニテハ輸出ニ於テ第三位移出ニ於テ第四位ヲ一九三三年度ニテハ輸出ニ於テ第三位移出ニ於テ第五位ヲ占ム之レニ費付落花花生及箱ヲ加ヘテ四品トナシ共ノ輸出合計ヲ取ル時ハ一九三三年度ハ四四、二六五千元ニシテ同年度輸出總額一〇、七九四千元ニ對比スル時其ノ約四〇%ニ當リ一九三三年度ニ於テハ四品ノ輸出合計三三、九〇五千元ニ達シ同年度輸出總額一〇、二、四九三千元トノ對比ハ三三%強ナリ其ノ豐凶消長ハ山東ノ民生ニ重大ナル影響ヲ及ボスモノアリ

Table with 3 columns: Item (e.g., 花生, 花生油), Value (e.g., 一〇三九九, 八三三), and Unit/Note. Includes a note about exchange rates for 1933.

以下青島特産物輸出同業會調査ニ係ル一九三三年十月以降一九三四年九月三十一日現在

Table showing export destinations for peanuts and peanut oil. Columns include destination (e.g., Rotterdam, Hamburg), quantity, and value. Includes a note about exchange rates.

輸出種別便物表

Table listing various export goods and their values. Includes categories like 花生, 花生油, and various regional products.

Table providing detailed breakdowns of export values for peanuts and peanut oil, including regional and national totals.

計

Table showing trade figures for various countries including Japan, Netherlands, and others. Columns include country names and numerical values.

依テ右落花生四品ヲ總計スル時ハ一九三三年十月ヨリ一九三四年九月ニ至ル一年間ノ總輸出額ハ擔數ニ於テ五、〇一八、四七九擔、價額ニ於テ三〇、二八二、七〇九元ニ達シタルナリ

財政事項

十一月清津港ノ經濟概況

十一月中清津港ノ貿易額ヲ見ルニ輸出額百二十三萬七千四百八十四圓ニシテ前月分ニ比シ前者十一萬三千四百四十九圓ニ増加後者六十一萬五千四百九十九圓ニ減少シ更ニ前年同月ニ比較スレバ前者九萬四千九百九十九圓ニ減少後者三十九萬九千九百九十九圓ニ増加シタルモノハ左記ノ如シ

Table showing export and import figures for goods like fish, oil, and fertilizer. Includes columns for item name, quantity, and value.

依テ右落花生四品ヲ總計スル時ハ一九三三年十月ヨリ一九三四年九月ニ至ル一年間ノ總輸出額ハ擔數ニ於テ五、〇一八、四七九擔、價額ニ於テ三〇、二八二、七〇九元ニ達シタルナリ

依テ右落花生四品ヲ總計スル時ハ一九三三年十月ヨリ一九三四年九月ニ至ル一年間ノ總輸出額ハ擔數ニ於テ五、〇一八、四七九擔、價額ニ於テ三〇、二八二、七〇九元ニ達シタルナリ

Table showing financial data such as gold, silver, and other assets. Includes columns for item name, amount, and change.

第三種郵便物認可

Table listing various postal services and routes across different regions, including details on mail types and destinations.

訂正
第二百五十九號(康德元年十二月)第三〇九頁上段第四行(交通部佈告第一一三號中)「浙江省海林縣牡丹江電報局」ハ「浙江省安撫牡丹江電報局」ノ報告誤(交通部報告主任)

廣告

民政部月刊

民政部月刊ノ內容ノ改善ノ期ニ當リ康德元年九月ヨリ月刊ニ改メ同時ニ日滿兩文ヲ一冊ニ合輯シ以テ編輯上ノ合理化ヲ計ラントス

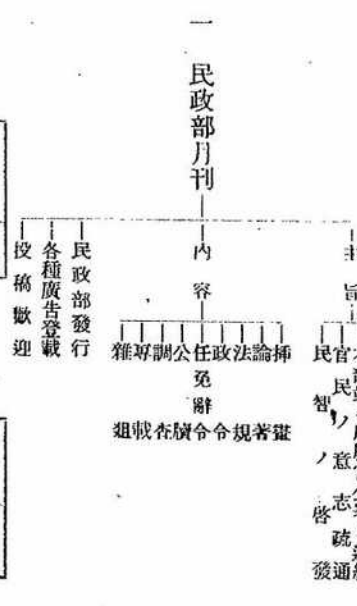

Table containing rates and prices for government publications and advertising, including columns for item name and price.

●官吏通勤バス停留場並ニ路線ニ關スル件

今回官吏通勤バスノ停留場並ニ運行路線ヲ左記ノ如ク決定致シタルニ付可然御利用相成度

間合セハ 新京特別市公署地方科(電五、一一一番)へ

第一線甲線 (二輛運轉)

經山順路 南廣場發一驛前—中央通—大經路—實業部—大同廣場—大同大街—朝日通—轉回

利用官署 民政部。興安總署。特別市公署。實業部。建設局。文教部。司法部。外交部。財政部

第一線乙線 (二輛運轉)

經山順路 南廣場發一驛前—中央通—大同大街—大同廣場—財政部前—實業部前—大經路—朝日通—日本橋—轉回

利用官署 外交部。司法部。建設局。文教部。財政部。實業部。民政部。興安總署

第二線 (二輛運轉)

經山順路 西廣場發一驛前—日本橋通—大馬路—三道街—財政部—大同大街—中央通—轉回

利用官署 國務院。特別市公署。專賣公署。中央銀行。土地局。交通部。監察院。財政部

第三線 (二輛運轉)

經山順路 新發屯發—大同大街—八島通—西廣場—驛前—日本橋通—國務院前—大馬路—三道街—大經路—實業部前—大同廣場

郵政掛立券按照郵政省發給之規程
昭和七年九月十九日 第三號發給
康德二年一月十四日發行

政府公報日誌 第二百五十九號
本報日誌外 十四頁

定 價 一 部 四 分
一 部 九 分
一 部 一 角 四 分
一 部 二 角 八 分
一 部 四 角 四 分
一 部 六 角 八 分
一 部 九 角 二 分
一 部 一 元 二 角 八 分
一 部 一 元 五 角 二 分
一 部 一 元 七 角 六 分
一 部 一 元 九 角 〇 分
一 部 二 元 一 角 四 分
一 部 二 元 三 角 八 分
一 部 二 元 六 角 二 分
一 部 二 元 八 角 六 分
一 部 三 元 一 角 〇 分
一 部 三 元 三 角 四 分
一 部 三 元 五 角 八 分
一 部 三 元 八 角 二 分
一 部 四 元 〇 角 六 分
一 部 四 元 三 角 〇 分
一 部 四 元 五 角 四 分
一 部 四 元 七 角 八 分
一 部 五 元 〇 角 二 分
一 部 五 元 二 角 六 分
一 部 五 元 五 角 〇 分
一 部 五 元 七 角 四 分
一 部 五 元 九 角 八 分
一 部 六 元 二 角 二 分
一 部 六 元 四 角 六 分
一 部 六 元 七 角 〇 分
一 部 六 元 九 角 四 分
一 部 七 元 一 角 八 分
一 部 七 元 四 角 二 分
一 部 七 元 六 角 六 分
一 部 七 元 九 角 〇 分
一 部 八 元 一 角 四 分
一 部 八 元 三 角 八 分
一 部 八 元 六 角 二 分
一 部 八 元 八 角 六 分
一 部 九 元 一 角 〇 分
一 部 九 元 三 角 四 分
一 部 九 元 五 角 八 分
一 部 九 元 八 角 二 分
一 部 十 元 〇 角 六 分
一 部 十 元 三 角 〇 分
一 部 十 元 五 角 四 分
一 部 十 元 七 角 八 分
一 部 十 元 〇 角 二 分
一 部 十 元 二 角 六 分
一 部 十 元 四 角 〇 分
一 部 十 元 六 角 四 分
一 部 十 元 八 角 八 分
一 部 十 一 元 一 角 二 分
一 部 十 一 元 三 角 六 分
一 部 十 一 元 六 角 〇 分
一 部 十 一 元 八 角 四 分
一 部 十 二 元 〇 角 八 分
一 部 十 二 元 三 角 二 分
一 部 十 二 元 五 角 六 分
一 部 十 二 元 八 角 〇 分
一 部 十 三 元 〇 角 四 分
一 部 十 三 元 二 角 八 分
一 部 十 三 元 五 角 二 分
一 部 十 三 元 七 角 六 分
一 部 十 四 元 〇 角 〇 分
一 部 十 四 元 二 角 四 分
一 部 十 四 元 四 角 八 分
一 部 十 四 元 七 角 二 分
一 部 十 四 元 九 角 六 分
一 部 十 五 元 〇 角 〇 分
一 部 十 五 元 二 角 四 分
一 部 十 五 元 四 角 八 分
一 部 十 五 元 七 角 二 分
一 部 十 五 元 九 角 六 分
一 部 十 六 元 〇 角 〇 分
一 部 十 六 元 二 角 四 分
一 部 十 六 元 四 角 八 分
一 部 十 六 元 七 角 二 分
一 部 十 六 元 九 角 六 分
一 部 十 七 元 〇 角 〇 分
一 部 十 七 元 二 角 四 分
一 部 十 七 元 四 角 八 分
一 部 十 七 元 七 角 二 分
一 部 十 七 元 九 角 六 分
一 部 十 八 元 〇 角 〇 分
一 部 十 八 元 二 角 四 分
一 部 十 八 元 四 角 八 分
一 部 十 八 元 七 角 二 分
一 部 十 八 元 九 角 六 分
一 部 十 九 元 〇 角 〇 分
一 部 十 九 元 二 角 四 分
一 部 十 九 元 四 角 八 分
一 部 十 九 元 七 角 二 分
一 部 十 九 元 九 角 六 分
一 部 二十 元 〇 角 〇 分
一 部 二十 元 二 角 四 分
一 部 二十 元 四 角 八 分
一 部 二十 元 七 角 二 分
一 部 二十 元 九 角 六 分
一 部 二十一 元 〇 角 〇 分
一 部 二十一 元 二 角 四 分
一 部 二十一 元 四 角 八 分
一 部 二十一 元 七 角 二 分
一 部 二十一 元 九 角 六 分
一 部 二十二 元 〇 角 〇 分
一 部 二十二 元 二 角 四 分
一 部 二十二 元 四 角 八 分
一 部 二十二 元 七 角 二 分
一 部 二十二 元 九 角 六 分
一 部 二十三 元 〇 角 〇 分
一 部 二十三 元 二 角 四 分
一 部 二十三 元 四 角 八 分
一 部 二十三 元 七 角 二 分
一 部 二十三 元 九 角 六 分
一 部 二十四 元 〇 角 〇 分
一 部 二十四 元 二 角 四 分
一 部 二十四 元 四 角 八 分
一 部 二十四 元 七 角 二 分
一 部 二十四 元 九 角 六 分
一 部 二十五 元 〇 角 〇 分
一 部 二十五 元 二 角 四 分
一 部 二十五 元 四 角 八 分
一 部 二十五 元 七 角 二 分
一 部 二十五 元 九 角 六 分
一 部 二十六 元 〇 角 〇 分
一 部 二十六 元 二 角 四 分
一 部 二十六 元 四 角 八 分
一 部 二十六 元 七 角 二 分
一 部 二十六 元 九 角 六 分
一 部 二十七 元 〇 角 〇 分
一 部 二十七 元 二 角 四 分
一 部 二十七 元 四 角 八 分
一 部 二十七 元 七 角 二 分
一 部 二十七 元 九 角 六 分
一 部 二十八 元 〇 角 〇 分
一 部 二十八 元 二 角 四 分
一 部 二十八 元 四 角 八 分
一 部 二十八 元 七 角 二 分
一 部 二十八 元 九 角 六 分
一 部 二十九 元 〇 角 〇 分
一 部 二十九 元 二 角 四 分
一 部 二十九 元 四 角 八 分
一 部 二十九 元 七 角 二 分
一 部 二十九 元 九 角 六 分
一 部 三十 元 〇 角 〇 分
一 部 三十 元 二 角 四 分
一 部 三十 元 四 角 八 分
一 部 三十 元 七 角 二 分
一 部 三十 元 九 角 六 分

一轉回
利用官署 第二線ノ補助車トス
第四線 (二輛運轉)
經山順路 新發屯發—大同廣場—實業部前—三道街—大馬路—日本橋通—驛前—中央通—大同大街—新發屯—轉回
利用官署 中央銀行。國務院。交通部。土地局。專賣公署
第五線 (二輛運轉)
經山順路 新發屯發—大同大街—中央通—驛前—日本橋通—國務院前—首都警察廳
利用官署 國道局。需用處。首都警察廳。軍政部。被服廠
出 勤 午前八時ヨリ午前九時二十分迄各路線運轉
十分乃至十五分毎ニ出發
退 廳 午後四時ヨリ午後六時迄各路線運轉
停 留 場
附 屬 地 日本橋通(驛前。三笠町角。金泰洋行角。南廣場。入船町角)
中央通(吉野町角。室町角。西公園前)
其ノ他(西廣場。朝日通東二條通角。領事館前)
大馬路(六馬路。五馬路。四馬路。三馬路)
大經路(民政部前。三馬路角。三道街角)
新發屯(興安大路。國道局入口角。卿雲街崇智路角。永安街崇智路角。北安路建安街角)
其ノ他各官廳前
康德二年一月
新 京 特 別 市 公 署

政府公報日誌 號 康德二年一月十四日 外 月 曜 日

部 令

交通部令第二號

茲ニ暫行滿華爲替規則ヲ左ノ通制定ス
康德二年一月十四日

交通部大臣 丁 鑑 修

暫行滿華爲替規則目次

- 第一章 總 則
- 第二章 振出及拂渡
- 第三章 拂 戻
- 第四章 再度爲替券
- 第五章 拂渡濟通知
- 第六章 轉 送
- 暫行滿華爲替規則
- 第一章 總 則
- 第一條 滿洲國ト中華民國トノ間ニ交換スル通常爲替ハ之ヲ滿華爲替ト稱ス
- 第二條 滿華爲替ノ取扱ヲ爲ス郵局ハ別ニ之ヲ告示ス
- 第三條 滿華爲替ノ取扱郵局ハ左ノ三種ニ分ツ

政府公報日誌 號 外 康德二年一月十四日 月曜日

甲 同一日ニ於テ同一人ニ振出又ハ拂渡ヲ爲スベキ爲替金額ヲ百圓ヲ以テ限トスルモノ

乙 同一日ニ於テ同一人ニ振出又ハ拂渡ヲ爲スベキ爲替金額ヲ四百圓ヲ以テ限トスルモノ

丙 同一日ニ於テ同一人ニ振出又ハ拂渡ヲ爲スベキ爲替金額ヲ八百圓ヲ以テ限トスルモノ

前項甲乙及丙ノ郵局區別ハ別ニ之ヲ告示ス

第四條 滿華爲替ノ金額ニハ分位未滿ノ端數ヲ附スルコトヲ得ズ

第五條 滿華爲替一口ノ爲替料ハ左ノ如シ

- 十 圓 迄 一角五分
- 二十 圓 迄 二角五分
- 三十 圓 迄 三角五分
- 五十 圓 迄 五角五分
- 百 圓 迄 一 圓
- 百五十 圓 迄 一圓五角
- 以上五十圓又ハ其ノ端數毎ニ四角ヲ加徴ス
- 第六條 滿華爲替ノ金額ハ相立ニ振出國幣ヲ以テ表示ス
- 第七條 滿華爲替到著シタルトキハ到著ノ日ノ換算割合ニ依リ拂渡郵局ニ於テ之ヲ國幣ニ換算ス
- 前項換算ニ當リ分位未滿ノ端數ヲ生ジタルトキハ之ヲ切捨ツ
- 第一項ノ換算割合ハ交通部大臣市場相場ヲ參酌シテ之ヲ定ム

第八條 滿華爲替ノ拂渡期間ハ其ノ爲替券發行ノ日ヨリ六月トス

前項ノ期間内ニ拂渡ノ請求ナキ爲替ハ之ヲ振出國ニ返戻ス

第九條 滿華爲替ノ拂渡期間ハ其ノ爲替券發行ノ日ヨリ一年トス

滿華爲替ノ差出人前項ノ期間ヲ經過シ其ノ爲替金ノ拂戻ヲ請求セントスルトキハ交通部大臣ノ認可ヲ受クベシ

第十條 滿華爲替共ノ振出ノ日ヨリ三年間拂渡又ハ拂戻ノ請求ナキトキハ當該爲替金ハ爾後振出國ノ國庫ニ歸屬ス

第二章 振出及拂渡

第十一條 滿華爲替ヲ差出サントスル者ハ郵局ニ於テ滿華爲替振出請求書用紙ノ交付ヲ受ケ左記事項ヲ記入シ之ニ爲替金及爲替料ニ相當スル郵便切手ヲ添ヘ郵局ニ差出シ爲替券及爲替金受領證書ヲ受取ルベシ

一 爲替金額

二 差出人ノ住所氏名

三 受取人ノ住所氏名

四 爲替拂渡局名

五 爲替金拂渡通知ヲ要スルモノハ其ノ旨

前項爲替券ハ差出人自ラ封皮ニ納メ緊ク封緘シテ之ヲ可成書留郵便ニ依リ受取人ニ送達スベシ

第十二條 滿華爲替ノ受取人爲替金ノ拂渡ヲ請求セントスルトキハ爲替券ノ裏面相當ニ記名調印ノ上之ヲ拂渡郵局ニ差出シ爲替金ヲ受領ス

第三章 轉送

第十三條 前條ノ場合共ノ爲替券ノ半幅爲替印紙ガ脱落セルトキハ之ガ拂渡ヲ爲サズ但シ之ガ拂渡ヲ認可シタルトキハ此ノ限ニ在ラズ

第三章 拂

第十四條 第八條第一項ニ定ムル拂渡期間内ニ拂渡ノ請求ナカリシ事由ヲ以テ名宛國ヨリ返戻セラレタル滿華爲替ハ振出郵局ヨリ其ノ旨差出人ニ通知ス

滿華爲替ノ差出人前項ノ通知ヲ受ケタルトキハ振出郵局ニ就キ爲替金拂戻ノ請求ヲ爲スベシ此ノ場合爲替券裏面ニ記名調印ノ上爲替金受領證書ト共ニ差出シ爲替金ヲ受領スベシ

第十五條 滿華爲替ノ差出人第八條第一項ニ定ムル期間内ニ爲替金ノ拂戻ヲ請求セントスルトキハ爲替金受領證書ヲ呈示シ且其ノ請求書ニ料金一角ニ相當スル郵便切手ヲ添ヘ之ヲ振出郵局ニ差出スベシ此ノ場合電報ヲ以テスル請求ナルトキハ別ニ電報料ニ相當スル現金ヲ納付スベシ

前項拂戻ノ請求ニ對シテハ拂渡郵局ニ就キ拂渡未済ナルトキハ確認メク

第三章 轉送

第十六條 滿華爲替ノ差出人爲替券ヲ亡失毀損若ハ汚損シタル場合ニ於テ爲替金ノ拂戻ヲ請求セントスルトキハ前條第一項ノ例ニ依リ請求書ヲ振出郵局ニ差出スベシ但シ第八條第一項ノ定ムル期間内ニ拂戻ヲ請求セントスルトキハ其ノ料金ハ二角トス

前項ノ場合ニ於テ毀損汚損ノ爲替券アルモノハ之ヲ請求書ニ添付スベシ

第十七條 前條ノ請求ニ對シテハ其ノ爲替金ノ未拂ナルコトヲ確認シタル上振出郵政廳ニ於テ再度爲替券ヲ發行シ之ヲ差出人ニ送達ス

差出人前項ノ再度爲替券ヲ送達ヲ受ケタルトキハ之ニ記名調印シ滿華爲替金受領證書ト共ニ之ヲ振出郵局ニ差出シ爲替金ノ拂戻ヲ受クベシ

第十八條 爲替金ヲ拂戻ス場合ニ於テハ其ノ金額ハ振出ノ際拂込ヲ受ケタル金額トス

第四章 再度爲替券

第十九條 滿華爲替ノ差出人又ハ受取人爲替券ヲ亡失毀損汚損シタルトキハ再度爲替券ヲ請求スルコトヲ得

第二十條 前條ノ請求ヲ爲サントスル者ハ其ノ請求書ニ料金一角ニ相當スル郵便切手ヲ添ヘ尙ホ毀損若ハ汚損ニ係ル爲替券アルトキハ之ト共ニ振出又ハ拂渡郵局ニ差出スベシ此ノ場合差出人ハ滿華爲替金受領證書

呈示シ且其ノ請求書ニ料金一角二分ニ相當スル郵便切手ヲ貼付シ之ヲ振出郵局ニ差出スベシ

第二十一條 滿華爲替ノ受取人其ノ居所ヲ日本業務管轄區域内ニ變更シ

書ヲ呈示シ受取人ハ相當保證人ヲ立ツルコトヲ要ス

第二十二條 再度爲替券ハ當該爲替ノ拂渡又ハ拂戻ナキコトヲ確認シタル上之ヲ發行シ郵便ニ依リ請求人ニ送達ス

第五章 拂渡通知

第二十三條 滿華爲替ノ差出人爲替振出ノ際郵便ニ依ル爲替金拂渡通知ヲ請求セントスルトキハ料金六分ニ相當スル郵便切手ヲ差出スベシ此ノ場合ハ拂渡通知書用紙ヲ差出人ニ交付ス

差出人前項拂渡通知書用紙ヲ受ケタルトキハ之ヲ爲替券ニ添付シ第十一條第二項ニ依リ受取人ニ送達スベシ

第二十四條 拂渡通知ノ請求アル滿華爲替ヲ名宛國ニ於テ拂渡シタルトキハ拂渡郵局ノ證明及受取人ノ記名調印アル拂渡通知書ヲ振出郵局經由差出人ニ送達ス

第二十五條 滿華爲替ノ受取人拂渡通知ヲ要スル爲替金ヲ受領シタルトキハ當該爲替券ニ添付シアル拂渡通知書用紙ニ記名調印ノ上之ヲ拂渡郵局ニ差出スベシ

第二十六條 滿華爲替ノ差出人ハ爲替振出後ニ於テ郵便ニ依ル爲替金ノ拂渡通知ノ請求ヲ爲スコトヲ得此ノ場合ニ於テハ爲替金受領證書ヲ呈示シ且其ノ請求書ニ料金一角二分ニ相當スル郵便切手ヲ貼付シ之ヲ振出郵局ニ差出スベシ

第六章 轉送

第二十七條 滿華爲替ノ受取人其ノ居所ヲ日本業務管轄區域内ニ變更シ

書ヲ呈示シ受取人ハ相當保證人ヲ立ツルコトヲ要ス

第二十八條 再度爲替券ハ當該爲替ノ拂渡又ハ拂戻ナキコトヲ確認シタル上之ヲ發行シ郵便ニ依リ請求人ニ送達ス

第六章 轉送

第二十九條 滿華爲替ノ差出人爲替振出ノ際郵便ニ依ル爲替金拂渡通知ヲ請求セントスルトキハ料金六分ニ相當スル郵便切手ヲ差出スベシ此ノ場合ハ拂渡通知書用紙ヲ差出人ニ交付ス

差出人前項拂渡通知書用紙ヲ受ケタルトキハ之ヲ爲替券ニ添付シ第十一條第二項ニ依リ受取人ニ送達スベシ

第三十條 拂渡通知ノ請求アル滿華爲替ヲ名宛國ニ於テ拂渡シタルトキハ拂渡郵局ノ證明及受取人ノ記名調印アル拂渡通知書ヲ振出郵局經由差出人ニ送達ス

第三十一條 滿華爲替ノ受取人拂渡通知ヲ要スル爲替金ヲ受領シタルトキハ當該爲替券ニ添付シアル拂渡通知書用紙ニ記名調印ノ上之ヲ拂渡郵局ニ差出スベシ

第三十二條 滿華爲替ノ差出人ハ爲替振出後ニ於テ郵便ニ依ル爲替金ノ拂渡通知ノ請求ヲ爲スコトヲ得此ノ場合ニ於テハ爲替金受領證書ヲ呈示シ且其ノ請求書ニ料金一角二分ニ相當スル郵便切手ヲ貼付シ之ヲ振出郵局ニ差出スベシ

第三十三條 滿華爲替ノ受取人其ノ居所ヲ日本業務管轄區域内ニ變更シ

書ヲ呈示シ受取人ハ相當保證人ヲ立ツルコトヲ要ス

第三十四條 再度爲替券ハ當該爲替ノ拂渡又ハ拂戻ナキコトヲ確認シタル上之ヲ發行シ郵便ニ依リ請求人ニ送達ス

第六章 轉送

第三十五條 滿華爲替ノ差出人爲替振出ノ際郵便ニ依ル爲替金拂渡通知ヲ請求セントスルトキハ料金六分ニ相當スル郵便切手ヲ差出スベシ此ノ場合ハ拂渡通知書用紙ヲ差出人ニ交付ス

差出人前項拂渡通知書用紙ヲ受ケタルトキハ之ヲ爲替券ニ添付シ第十一條第二項ニ依リ受取人ニ送達スベシ

第三十六條 拂渡通知ノ請求アル滿華爲替ヲ名宛國ニ於テ拂渡シタルトキハ拂渡郵局ノ證明及受取人ノ記名調印アル拂渡通知書ヲ振出郵局經由差出人ニ送達ス

タル場合ニ於テ差出人又ハ受取人ハ該爲替ノ日本國轉送ヲ請求スルコトヲ得
日本業務振出ニ係ル日支爲替ノ受取人其ノ居所ヲ本邦内ニ變更シタル場合亦同ジ
前二項ノ轉送ハ新爲替券ヲ以テ之ヲ爲シ該爲替ニ關スル料金ハ送付スベキ金額ヨリ之ヲ控除スルモノトス
附 則
第二十七條 本規則ハ康德二年二月一日ヨリ之ヲ施行ス

訓 令

交通部訓令第七號

各郵政管理局長ニ令ス

茲ニ暫行滿華爲替取扱規程ヲ左ノ通制定ス依テ所屬ニ轉知シ一體ニ遵照セシムベシ此ニ令ス
康德二年一月十四日
交通部大臣 丁 鑑 修

暫行滿華爲替取扱規程目次

- 第一章 總 則
- 第二章 振 出
- 第三章 到 著
- 第四章 拂 渡
- 第五章 拂 戻
- 第六章 再度爲替券

第三種郵便物認可

第七章 拂渡通知
第八章 轉 送
第一章 總 則

第一條 滿華爲替事務取扱者ハ本規程ノ外暫行滿華爲替規則及本事務ニ關シ告示、告知又ハ通牒セラレタル事項ニ通牒シ常ニ取扱上ノ過誤ナキコトヲ期スベシ
第二條 本規程ニ明文ナキ事項ニ付テハ國內郵便爲替ノ取扱方法ヲ準用ス
第三條 滿華爲替事務取扱者ハ法令ノ規定又ハ所轄郵政管理局長ノ許可ヲ受クルニアラザレバ爲替關係人ノ宿所氏名金額等ヲ撰ニ他人ニ漏洩スベカラズ
第四條 滿華爲替ノ差出人、受取人又ハ其ノ他ノ關係人ヨリ爲替ニ關スル各種ノ請求アリタル場合ニ於テ特ニ保證人ヲ立テシムルトキハ差出人又ハ其ノ他ノ關係人ヲシテ當該書類若ハ別紙ニ其ノ請求ノ事由並ニ之ニ基因シ官ニ損害ヲ釀シタルトキハ直ニ辨償スベキ旨ヲ記載シ記名調印セシメタル上保證人ヲシテ其ノ肩書ヲ附シ之ニ連署セシムベシ
前項ニ依リ保證人ヲ立テシメタル場合ニ於テハ郵局長ニ於テ保證人ノ資格ヲ調査シ且保證債務ヲ承認セルモノナルコトヲ確メタル上當該書類ノ餘白又ハ裏面ニ調查済(調査完訖)ト記載シ局長認印ヲ押捺スベシ
第五條 本規程ニ依リ中華民國各局ト往復スル書類又ハ差出人、受取人

第三種郵便物認可

等ニ發送スル書類ハ別段ノ規定アルモノノ外凡テ「郵務公事」トシテ無料郵便ニ依ルベシ
第二章 振 出

(一)

請 購 匯 票 單	左列五項請 願 款 人 填 註
發 票 號 數	匯 票 若 干
專 用 號 數	國 幣 七 拾 五 圓 整
發 票 日 期	
發 票 地 點	
發 票 人 姓 名	新 京 東 三 馬 路 一 〇 號
發 票 人 住 址	王 玉 潔
發 票 人 姓 名	
發 票 人 住 址	河 北 省 滄 縣 南 關 大 街 二 五 號
發 票 人 姓 名	謝 書 林
發 票 人 住 址	滄 縣 郵 局
發 票 人 姓 名	
發 票 人 住 址	

(二)

匯 票 第 一 號	購 票 第 一 號
取 款 人 姓 名 (請 購 款 人 填 註)	購 票 第 一 號
匯 票 款 數	購 票 第 一 號
匯 票 日 期	購 票 第 一 號
匯 票 地 點	購 票 第 一 號
匯 票 人 姓 名	購 票 第 一 號
匯 票 人 住 址	購 票 第 一 號
匯 票 人 姓 名	購 票 第 一 號
匯 票 人 住 址	購 票 第 一 號
匯 票 人 姓 名	購 票 第 一 號
匯 票 人 住 址	購 票 第 一 號

注 意
振出請求書ハ受取人ヲ確認スル資料トシテ郵便局ニ送付スルモノナレバ最モ明瞭ニ記載セシムベシ若シ不明瞭ノ際アルトキハ其ノ傍ニ改訂セシメ拂渡上支障ヲ生ゼサル様注意スベシ
二 次ニ爲替券(匯票)ハ用紙ヲ以テ爲替券(匯票)爲替振出報知書(匯票核對據)及原符(存根)ヲ左ノ如ク調製シ尙爲替金額ニ相當スル爲替印紙ヲ爲替振出報知書(匯票核對據)左傍爲替印紙貼

政府公報日誌 號 外 康德二年一月十四日 月曜日

郵局匯票

銀七拾五圓一角一分

滄縣郵局

發行所 滄縣郵局

票號 865

日期 庚戌年一月十四日

發行所印

滄縣郵局印

滄縣郵局

匯票

銀七拾五圓一角一分

滄縣郵局

發行所 滄縣郵局

票號 865

日期 庚戌年一月十四日

發行所印

滄縣郵局印

本局今日發出滄縣郵局匯票

銀七拾五圓一角一分

滄縣郵局印

滄縣郵局

發行所 滄縣郵局

票號 865

日期 庚戌年一月十四日

發行所印

滄縣郵局印

注意

- (一) 匯票日附印ハ明瞭ニ押捺スベシ
- (二) 爲替用紙ノ貼付箇所ニ注意スベシ即チ國內爲替ニ在リテハ爲替券ト爲替振出報知書トノ中間ニ貼付スルモ請願爲替ニ在リテハ之ヲ爲替振出報知書ノ左端ニ接續セル爲替用紙貼付箇所ニ貼付スベキモノトス倘爲替用紙ハ可成高價ノモノヲ使用シ小額ノモノヲ多數貼用スルコトヲ避クベシ
- (三) 爲替用紙ノ貼付不完全ニシテ遺漏途巾脱落紛失シタルモノハ振出局ノ責任トシ取扱者ニ賠償セシムベシ故ニ爲替用紙ノ貼付ニ當リテハ確證スルコトヲキテ貼付ニ十分ノ注意ヲ拂フベシ
- (四) 爲替用紙ニハ日附印ヲ押捺スベカラズ若シ本注意ニ反シ日附印ヲ押捺シタルモノアルトモ凡テ之ヲ無効トシ振出局取扱者ニ賠償セシムルコトアルベシ
- 三 次ニ爲替振出請求書(請願匯票單) 上部及爲替金受領證書(匯票收據) 右端相當箇ニ爲替券(匯票) ノ爲替券號(發匯專號) ソ轉寫シ日附印ヲ押捺ノ上尙爲替金受領證書ニ爲替金額(匯兌款額) 爲替料(匯兌費) 及拂渡通知ヲ要スルモノハ其ノ料金(發款回帖費) ツ記載シ且其ノ合計) ツ附シ爲替事務取扱者ニ於テ認印又ハ署名(發票員押) スベシ
- 四 前各號ノ處理ヲ了シタルトモハ爲替券(匯票) 爲替振出報知書(匯票核對據) 原符(存根) ノ金額其ノ他ヲ爲替振出請求書(請願匯票單) 爲替金受領證書(匯票收據) 及爲替用紙ノ額面ト符合セシメ相違ナキコトヲ確メタル上左ノ手續ヲ爲スベシ
- 甲 爲替振出請求書(請願匯票單) 及爲替振出報知書(匯票核對據) 並原符(存根) ニ依リ爲替振出簿(發匯簿) ニ左ノ如ク記載シ寫ト之ヲ突合セ相違ナキコトヲ確ムベシ

年月日	匯票金額	發專號	匯票號	姓名	取款人姓名及詳細住址	兌款局	備考
2 1	75 00	865	新東三路	王玉深	河北省滄縣南大街三五號	滄縣	右回帖
2 1	6 15	866	新東三路	吳明貴	北平東單牌樓五號	長安大街	

乙 爲替券(匯票)及爲替金額受證書(匯款收據)ハ之ヲ差出人ニ交付シ向差出人ニ對シテハ爲替券(匯票)ハ書留郵便ニ依リ之ヲ受取人ニ送達スル様態示スベシ

丙 爲替券(匯票)及爲替金額受證書(匯款收據)ハ爲替券(匯票)及爲替金額受證書(匯款收據)ヲ緊結シ向爲替券(匯票)及爲替金額受證書(匯款收據)ヲ貼付シタルモノヲ接納ノ儀之ヲ特定ノ爲替券(匯票)及爲替金額受證書(匯款收據)ニ依リ書留郵便ヲ以テ之ヲ南緯中郵局内郵務司集計科分室ニ送付スベシ但シ奉天郵政管理局長ノ指定スル郵局ニ在リテハ之ヲ南緯中郵局内郵務司集計科分室宛送付スベシ

丁 原符(存根)ハ郵局現金出納計算規程(以下單ニ計算規程ト略稱ス)ノ定ムル所ニ依リ當日ノ日給計算ヲ了シタル上現金出納日報ニ添屬シテ之ヲ所轄郵政管理局ニ送付スベシ

注 意

(一) 爲替券(匯票)及爲替金額受證書(匯款收據)ハモ通延スルコトアルトキハ拂渡局ニ於テ受取人ヨリ拂渡ヲ請求セラルルモ其ノ拂渡ヲ爲スコト能ハズ受取人ノ差支カラザルニ依リ注意スベシ

(二) 中華民國領事館ハ爲替券(匯票)及爲替金額受證書(匯款收據)ハ且總テ南緯中郵局又ハ南緯中郵局ニ集中シ同局ニ於テ爲替券(匯票)及爲替金額受證書(匯款收據)ヲ切離シ一括中華郵政總局ニ交付シ同局ニ於テ中國貨幣ニ換算シ上拂渡局ニ送付ス故ニ爲替券(匯票)及爲替金額受證書(匯款收據)ハ爲替券(匯票)及爲替金額受證書(匯款收據)ニ付其差出人ニ指示シ受取人ニ通知セシムベシ

第七條 前條ノ爲替券(匯票)調整ニ當リテハ左記事項ニ爲テ注意スベシ

一 金額記載方

四位以上ノ金額ハ爲替券(匯票)ニ印刷シタル「銀」ノ文字ニ接著セ

シメ記載スベシ若シ「圓」ノ上部ニ空白ヲ存ストキハ圓位以上ノ金額ナキトキハ縱太線ヲ劃シ文字押入ノ餘地ナカナルニ付圓位未滿ノ金額ナキトキハ「角」分ノ上部ニ縱太線ヲ劃シ文字押入ノ餘地ナカナルニ付圓位未滿ノ金額ハ凡テ墨書シ且亞刺比亞數字ヲ使用スベカラズ

二 爲替券ノ書損

爲替券(匯票) 調整ニ當リ聊カニテモ書損シタルトキハ塗抹改竄ヲ爲サズ總テ廢紙トナシ縱橫線ヲ畫シタル上爲替券(匯票)及爲替金額受證書(匯款收據)ニ其ノ番號ヲ記入シ金額欄ニ廢紙ト朱書シ且廢紙ニ係ル爲替券(匯票) 用紙ハ計算規程ノ定ムル所ニ依リ處理スベシ

爲替券(匯票) 用紙ハ番號ヲ逐ヒ順次ニ使用スベシ若シ番號順ヲ誤リ不順ニ使用シタルトキハ其ノ中間番號ニ當ル爲替券(匯票) 用紙ガ十枚未滿ナルトキハ之ヲ廢紙トシ前號ノ例ニ依リ處理シ十枚以上ナルトキハ之ヲ廢紙ト爲サズ其ノ儘廻リテ使用スベシ此ノ場合ニ於テハ爲替券(匯票) 調整ニ當リ爲替券(匯票) 調整ノ事務ヲ附記シ且所轄郵政管理局ヲ經テ交通部郵務司ニ關係番號及其ノ事由ヲ通報スベシ

第三章 到 著

第八條 中華民國郵局ヨリ爲替券(匯票)及爲替金額受證書(匯款收據)及關係爲替券(匯票) 調整ニ當リ爲替券(匯票) 調整ノ事務ヲ附記シ且所轄郵政管理局ヲ經テ交通部郵務司ニ關係番號及其ノ事由ヲ通報スベシ

一 爲替券(匯票) 調整ニ當リ爲替券(匯票) 調整ノ事務ヲ附記シ且所轄郵政管理局ヲ經テ交通部郵務司ニ關係番號及其ノ事由ヲ通報スベシ

第三條 郵務司

ノ爲替金額(中國國幣)ヲ交通部郵務司ヨリ最近通知ヲ受ケタル換算割合ニ依リ國幣ニ換算シ爲替券(匯票)及爲替金額受證書(匯款收據)金額欄左傍又ハ餘白ニ換算金額及換算割合ヲ記入スベシ

三 他ノ局ニ於テ拂渡スベキ爲替券(匯票)及爲替金額受證書(匯款收據)シ尙後日其ノ踪跡ヲ證明シ得ル様適宜ノ帳簿ヲ設ケ其ノ要項ヲ記入シ置クベシ

四 第一號及第二號ノ處理ヲ了シタルトキハ爲替券(匯票)及爲替金額受證書(匯款收據)裏面ニ當日ノ日附印ヲ捺捺シタル上同爲替券(匯票)及爲替金額受證書(匯款收據)ト共ニ整理保管スベシ

注 意

爲替券(匯票)及爲替金額受證書(匯款收據)ハ其ノ記入ヲ省略スルモノトス

第九條 前條ノ手續ヲ爲スニ當リ事故アルトキハ左ノ通處理スベシ

一 爲替金額ノ不分明 爲替金額不分明ナルモ爲替券(匯票)及爲替金額受證書(匯款收據)得ルトキハ少ナキ分ノ金額ヲ基トシ換算ノ上其ノ要項ヲ直チニ交通部郵務司ニ通報スベシ

二 爲替券(匯票) 調整ニ當リ爲替券(匯票) 調整ノ事務ヲ附記シ且所轄郵政管理局ヲ經テ交通部郵務司ニ關係番號及其ノ事由ヲ通報スベシ

三 爲替券(匯票) 調整ニ當リ爲替券(匯票) 調整ノ事務ヲ附記シ且所轄郵政管理局ヲ經テ交通部郵務司ニ關係番號及其ノ事由ヲ通報スベシ

四 拂渡局名記入洩及誤記

第四章 拂渡

第十條 滿漢為替ノ拂渡ヲ請求スル者アルトキハ為替券(匯票)裏面相當欄ニ記名調印シ且為替券(匯票)ヲ封入セル封皮ト共ニ差出サシメ當該為替振出報知書(匯票核對據)及為替振出請求書(請購匯票單)ト照合ノ上左ノ手續ヲ爲スベシ

- 一 為替券(匯票)ノ真正ニシテ拂渡期間内ナルコトヲ確ムベシ
- 二 為替券面記載ノ金額ト為替印紙額面金額ト符合スルコトヲ確ムベシ
- 三 拂渡局ハ自局ナルコトヲ確ムベシ
- 四 為替金額、為替印紙及日附印等ニ改換其ノ他ノ形跡ナキコトヲ確ムベシ
- 五 為替券(匯票)ト為替振出報知書(匯票核對據)ト共ノ切斷面ヲ接合セシメ為替印紙其ノ他ノ符合スルヲ確ムベシ
- 六 次ニ受取人ニ對シテ左ノ諸件ヲ尋問シ為替振出請求書(請購匯票單)ニ就キ其ノ相違ナキコトヲ確ムベシ

甲 差出人ノ宿所氏名
乙 受取人ノ宿所氏名

前項ノ處理ヲ了シタルトキハ當該為替券(匯票)ト為替振出報知書(匯票核對據)ノ切斷面ヲ正シク接合セシメ之ヲ裏打糊著シタル後當該為替振出報知書(匯票核對據)ニ記載ノ拂渡金額(兌付款額)ヲ交付シ為替印紙ニハ日附印ヲ以テ消印スベシ

前二項ノ處理ヲ了シタルトキハ為替拂渡簿(兌款簿)ニ左ノ如ク記入シ拂渡ニ係ル為替振出請求書(請購匯票單)ハ取扱日順ニ順次編號保管シ拂濟爲替券(匯票)ハ計算規程ノ定ムル所ニ依リ當日ノ現金出納日報ニ添屬シ所轄郵政管理局ニ送付スベシ

年月日	表示款額	兌付款額	折合價率	發日		發票局名	備考
				發日	期日		
2.10	250.00	265.00	106	2.15	2.1	天津	
2.11	125.00	137.50	110	2.16	2.3	北平	

第三章 爲替券

注意

爲替券ノ拂渡ニ係ルハ依リ換算シタル國幣ヲ以テ拂渡スベキモノトシ表示金額タル中華民國國幣ニ依リ同額ノ我國幣ヲ拂渡ストキハ相場相違ニ依リ拍付ヲ受クルコトアルベシ若シ誤ラテ如斯事故ヲ惹起シタル場合取扱者ハ其ノ拍付ヲ賠償セシメラルベキコトアルニ付注意スベシ

第十一條 爲替金拂渡ニ際シ左ノ事故アルトキハ受取人ニ口頭ヲ以テ事故ノ爲拂渡ヲ爲シ難キ旨及其ノ停延見込日數ヲ中間ケ直チニ其ノ事故ヲ中華民國振出郵局ニ照會スベシ

- 一 爲替振出報知書(匯票核對據)及爲替振出請求書(請購匯票單)未著ノトキ
- 二 爲替券(匯票)ト爲替振出報知書(匯票核對據)ノ切斷面不符合ノトキ
- 三 其他重大ト認メラルル事故アルトキ

第十二條 爲替金拂渡ニ際シ事故アルモ輕易ニシテ許取又ハ過誤拂ニ罹ル虞レナシト認メタルモノハ左ノ各號ニ依リ處理スベシ

- 一 爲替券(匯票)ト爲替振出報知書(匯票核對據)及爲替印紙額面ト孰カ一方ノ金額符合セザルモ其ノ爲替ハ真正ニシテ受取人亦確實ナル者ナルトキハ不符合ナル金額ノ中少ナキ金額ヲ限度トシテ假拂渡ヲ爲スコトヲ得、此ノ場合ハ當該爲替券(匯票)及爲替振出報知書(匯票核對據)金額記載ノ左傍ニ明瞭ニ「假拂金何圓」ト記載シ且爲替事務取扱者ニ於テ其ノ金額頭部ニ認印ヲ捺捺シ尙別ニ受取人ヨリ當該爲替券(匯票)ノ爲替番號(發匯專號)振出局名、假拂金額、其ノ事由等所事項ヲ記載シタル假拂金額收證書ヲ發シ之ニ依リ爲替金(假拂金)ヲ交付シ假拂金額收證書及爲替振出報知書

(匯票核對據)ハ計算規程ニ依リ相當處理シ爲替券(匯票)ハ之ヲ受取人ニ返付スベシ

- 二 爲替券(匯票)ト爲替振出報知書(匯票核對據)ノ爲替番號(發匯專號)相違スルトキ又ハ爲替券(匯票)ニ爲替事務取扱者認印又ハ署名(發匯員印)洩ナルトキ若ハ其ノ他何メテ輕微ナル事故ナルトキハ其ノ爲替ノ真正ニシテ受取人亦確實ナルコトヲ確認セララルモノニ限リ其ノ事故要旨ヲ爲替券(匯票)ニ附箋ノ上便宜拂渡ヲ爲スコトヲ得

第十三條 第九條第一項第一號同第四號乃至第六號及第七號但書並第八號爲替振出報知書(匯票核對據)キ事故アル爲替ニ對シ拂渡ノ請求アリタルトキハ前條各號ノ例ニ依リ處理スルコトヲ得

第十四條 第九條第一項第二號、第三號及第七號本文ノ場合ニ於テ爲替金拂渡ノ請求アリタルトキハ第十一條ニ準ジ拂渡ヲ停延スベシ

前項ノ爲替券ニシテ後日事故判明シ拂渡ヲ了シタルトキハ當該爲替券ニ其ノ事故要旨ヲ記載シタル附箋又ハ關係文書ヲ添付スベシ

第十五條 爲替券(匯票)ニ貼付ノ半幅爲替印紙脱落セルモノアルトキハ關係證據書ヲ添(第九條第一項第二號ノ例ニ準ジ交通部郵務司ニ照會シ其ノ指揮ヲ俟テ處理スベシ

第十六條 振渡期間ヲ經過シタル爲替券(匯票)又ハ他局所振宛ノ爲替券(匯票)ニ對シ誤ラテ拂渡ヲ爲シタルトキハ拂渡取消ノ手續ヲ爲サズ其ノ事由書ヲ調製シ之ヲ拂濟爲替券(匯票)ニ添付シ且其ノ事由ヲ爲替拂渡簿(兌款簿)備考欄ニ記載スベシ

第十七條 自局及ハ振出局ノ過失ニ因リ不足ニ爲替金ノ拂渡ヲ爲シタル

爲郵政管理局ヨリ不足拂金追拂ノ通知ヲ受ケタルトキ及第十二條第一號ノ假拂ヲ爲シタル爲替ニ對シ正當金額判明シ之方不足額ヲ追拂スルトハ直ニ其ノ旨受取人ニ通知シ領收證又ハ爲替券(匯票)ト引換ニ不足金ノ追拂ヲ爲シ其ノ領收證又ハ爲替券(匯票)ハ計算規程ニ依リ處理スベシ但シ領收證ニハ當該爲替券(匯票)ノ爲替番號(發匯專號)振出局名、假拂渡金額、追拂金額、其ノ事由等所事項ヲ明瞭ニ附記スベシ

第十八條 自局又ハ振出局ノ過失ニ因リ爲替金ノ過拂又ハ誤拂ヲ爲シタルコトヲ覺知シタルトキ又ハ郵政管理局ヨリ爲替金ノ過拂又ハ誤拂金徵收方ノ通知ヲ受ケタルトキハ速ニ之ヲ徵收シ其ノ事由ヲ適宜ノ帳簿ニ記載シ現金ハ計算規程ノ定ムル所ニ依リ處理スベシ

第十九條 保管ニ係ル未拂爲替振出報知書(匯票核對據)ハ毎日之ニ對スル爲替券(匯票)ノ拂渡期間ヲ調査シ該期日ヲ經過シタルモノアルトキハ爲替振出報知書(匯票核對據)及爲替振出請求書(請購匯票單)ニ共ノ旨附隨シ交通部郵務司ニ送付シ尙適宜ノ帳簿ニ共ノ事由及爲替ノ細項ヲ記載シ置クベシ

第五章 拂 戻

第二十條 拂渡期間經過ニ係ル爲替振出報知書(匯票核對據)及同爲替振出請求書(請購匯票單)ノ返付ヲ受ケタルトキハ拂戻ヲ爲スベキ旨郵便ヲ以テ差出人ニ通知シ該爲替振出報知書(匯票核對據)等ハ第八條第四號ノ例ニ依リ整理保管スベシ

第二十一條 差出人ヨリ前項拂渡期間經過ニ係ル爲替金拂戻ノ請求ヲ受ケタルトキハ爲替券(匯票)裏面ニ記名調印シ爲替金受領證書(匯款收據)ト共ニ差出シメ之ヲ當該爲替振出報知書(匯票核對據)及爲替振出請求書(請購匯票單)ニ添付シ置クベシ

第三項 爲替振出簿

共ノ事由ヲ爲替振出簿(發匯簿)備考欄ニ記載シタル上拂戻請求書ハ之ヲ交通部郵務司ニ送付スベシ

第二十五條 前條ノ請求ニ對シ交通部郵務司ヨリ當該爲替振出報知書(匯票核對據)及爲替振出請求書(請購匯票單)ノ返送ヲ受ケタルトキハ第二十條及第二十一條ノ例ニ依リ相當處理スベシ

第二十六條 第二十二條及第二十三條ノ規定ハ前條ノ場合ニ之ヲ準用ス

第二十七條 差出人ヨリ爲替券(匯票)ヲ亡失、毀損、若ハ汚損シタル旨ヲ以テ爲替金拂戻ノ請求ヲ受ケタルトキハ第二十四條ノ例ニ依リ爲替金拂戻請求書ヲ差出シメ之ヲ交通部郵務司ニ送付スベシ但シ暫行滿華爲替規則第八條ノ定ムル拂渡期間内ノ請求ナルトキハ料金二角ニ相當スル郵便切手ヲ爲替拂戻請求書ニ貼付セシムベシ

前項ノ請求ニ對シ交通部郵務司ヨリ當該再度爲替振出報知書(補發副票核對據)ノ送付ヲ受ケタルトキハ第二十二條ノ例ニ依リ處理スベシ

前項再度爲替券(補發副票)ニ依リ爲替金拂戻ノ請求ヲ受ケタルトキハ第二十一條ノ例ニ準ジ處理スベシ

第二十八條 拂渡局ニ於テ交通部郵務司又ハ振出局ヨリ爲替振出報知書(匯票核對據)及爲替振出請求書(請購匯票單)ノ返還請求書ヲ受ケタルトキハ當該爲替振出報知書(匯票核對據)等ノ著否ヲ調査シ到著シアルトキハ之ニ「退還」ト明瞭ニ記載シ返還請求書ト共ニ其ノ事由ヲ適宜ノ帳簿ニ記載シタル上之ヲ交通部郵務司ニ送付スベシ

第六章 再度爲替券

第二十九條 差出人ヨリ爲替券(匯票)ヲ亡失、毀損、若ハ汚損シタル

爲替振出請求書(請購匯票單)ニ對照シ且差出人及受取人ノ宿所氏名ヲ尋問シ總テ符合スルコトヲ確メタル上第十條ノ例ニ準ジ爲替金ノ拂戻ヲ爲シ尙ホ爲替振出簿(發匯簿)備考欄ニ「何年何月何日拂戻」ト記載シ爲替金受領證書(匯款收據)ハ之ヲ拂渡爲替券(匯票)ニ貼付スベシ

第二十二條 第二十條ノ爲替振出報知書(匯票核對據)及同爲替振出請求書(請購匯票單)ニ對シ到着後十五日ヲ經ルモ尙ホ拂戻又ハ其ノ他ノ請求ナキトキハ適宜ノ方法ニ依リ差出人ニ對シ爲替金拂戻方ヲ懸念スベシ

第二十三條 第二十條ノ爲替金ニシテ其ノ爲替券發行ノ日ヨリ一年ヲ經過スルモ尙ホ拂戻ノ請求ナキトキハ當該爲替振出報知書(匯票核對據)及爲替振出請求書(請購匯票單)ハ之ヲ交通部郵務司ニ返戻スベシ此ノ場合振出郵局長ハ當該爲替金拂戻方ニ關シ差出人ニ拂戻ヲ懸念シタル狀況及其ノ結果並ニ其ノ他參考ト爲ルベキ事項ヲ記載シタル附屬ヲ當該爲替振出報知書(匯票核對據)ニ添付スベシ

第二十四條 差出人ヨリ暫行滿華爲替規則第八條ニ定ムル拂渡期間内ニ爲替金拂戻ノ請求ヲ受ケタルトキハ左ノ手續ヲ爲スベシ

一 振出月日、振出局名、爲替當號(發匯專號)爲替金額、拂渡局名、受取人及差出人ノ宿所氏名並請求ノ事由ヲ記載シタル爲替金拂戻請求書ニ記名調印シ且爲替金受領證書(匯款收據)及手数料ニ相當スル郵便切手一角ヲ添へ差出シ置クベシ

二 次ニ拂戻請求書ヲ爲替振出簿(發匯簿)ニ對照シ自局振出ニ相違ナキコトヲ確メ且郵便切手ハ之ヲ拂戻請求書餘白ニ貼付消印シ尙ホ

第三項 爲替振出簿

ガ爲再度爲替券(補發副票)ノ請求アリタルトキハ振出局名、爲替番號、爲替金額、拂渡局名、受取人及差出人ノ宿所氏名並ニ請求ノ事由ヲ記載シタル再度爲替券請求書ニ當該爲替金受領證書(匯款收據)及毀損汚損ノ爲替券(匯票)アルトキハ之ヲ添へ手数料ニ相當スル郵便切手一角ト共ニ差出シ置クベシ

受取人ヨリ爲替券(匯票)ヲ亡失、毀損、若ハ汚損シタルガ爲再度爲替券(補發副票)ノ請求アリタルトキハ前項ノ例ニ依リ再度爲替券請求書ヲ差出シシメ尙保證人ヲ立テシメ其ノ保證書ヲ徴シ之ニ添付セシムベシ

前二項ノ再度爲替券請求書ハ其ノ餘白ニ手数料トシテ徵收シタル郵便切手ヲ貼付シ日附印ヲ以テ消印ノ上爲替金受領證書(匯款收據)毀損汚損ニ係ル爲替券(匯票)保證書アルモノハ之ト共ニ交通部郵務司ニ送付スベシ此ノ場合自局ニ振宛ラレタル爲替ナルトキハ之ニ對スル爲替振出報知書(匯票核對據)及爲替振出請求書(請購匯票單)ヲ再度爲替券請求書ニ添付シ又自局振出ニ係ルモノナルトキハ其ノ事由ヲ爲替振出簿(發匯簿)備考欄ニ記載スベシ

第七章 拂渡 濟 通知

第三十條 差出人爲替振出ノ際其ノ爲替金ノ拂渡濟通知ヲ請求スルトキハ手数料ニ相當スル郵便切手ヲ差出シシメ左ノ手續ヲ爲スベシ

一 爲替振出報知書(匯票核對據)面餘白ニ「回帖」印ヲ明瞭ニ捺スベシ

二 爲替振出簿(發匯簿)備考欄ニ「回帖」印ヲ記載スベシ

三 手数料トシテ徴收シタル郵便切手ハ原簿(存根)ニ貼付消印スベシ

四 次ニ拂渡済通知書(發款回帖)用紙ニ相當事項ヲ記入シ日附印ヲ押捺シ之ヲ差出人ニ交付シ爲替券(匯票)ト共ニ受取人ニ送付セシムベシ

第三十一條 拂渡済通知ヲ要スル爲替金ヲ拂渡ストキハ左ノ手續ヲ爲スベシ

一 受取人ヲシテ拂渡済通知書(發款回帖)用紙相當欄ニ記名調印セシメ之ヲ提出セシムベシ

二 次ニ日附印ヲ押捺シ之ヲ振出局ニ送付シ尙爲替拂渡簿(發款簿)當該備考欄ニ「何年何月何日拂渡済通知書返送済」ト記入スベシ

第三十二條 振出局ニ於テ拂渡済通知書(發款回帖)ノ返送ヲ受ケタルトキハ即日之ヲ差出人ニ送付シ爲替振出簿(發匯簿)ニ「何年何月何日拂渡済通知書送付済」ト記入スベシ

第三十三條 爲替ノ差出人ヨリ爲替差出後爲替金ノ拂渡済通知ヲ請求スルトキハ振出月日、振出局名、爲替番號、爲替金額、拂渡局名、受取人及差出人ノ居所氏名ヲ記載シタル請求書ニ手数料ニ相當スル郵便切手ヲ添ヘ差出シシメ左ノ手續ヲ爲シタル上請求書ハ交通部郵務司ニ送付スベシ

一 爲替金受領證書(匯款收據)ヲ呈示セシメ爲替振出簿(發匯簿)ニ對照シ自局振出ノモノナルコトヲ確メタル上其備考欄ニ「何年何月何日拂渡済通知請求」ト記載シ郵便切手ハ請求書ニ貼付消印スベシ

二 次ニ拂渡済通知書(發款回帖)用紙ニ相當事項ヲ記入シ日附印ヲ捺ノ上之ニ郵便物取調請求書用紙(査單)ヲ添附シ拂渡郵便局ニ送付スベシ

第二十四條 拂渡郵便局ニ於テ郵便物取調請求書(査單)及拂渡済通知書(發款回帖)ノ送付ヲ受ケタルトキハ爲替拂渡簿(發款簿)ニ就キ調査シ拂渡済ナルトキハ直ニ之ヲ受取人ニ送達シ記名調印ヲ爲サシメタル上第三十一條第二號ノ例ニ準ジ處理スベシ但シ郵便物取調請求書(査單)ハ拂渡済通知書(發款回帖)ニ添付振出局ニ返付スルモノトス當該爲替金未拂ナルトキハ受取人ニ爲替金受領方ヲ督促シ拂渡ヲ爲スト同時ニ第三十一條ノ例ニ準ジ處理スベシ

第八章 轉 送

第三十五條 爲替ノ受取人其ノ居所ヲ日本業務管轄區域内ニ變更シタル場合ニ於テ差出人又ハ受取人ヨリ該爲替ノ轉送ヲ請求スルトキハ必要ノ事項ヲ記載シタル轉送請求書及當該爲替券(匯票)アルトキハ之ヲ差出シシメ機宜ノ方法ニ依リ請求ノ正當ナルコトヲ認メタル上請求書ノ餘白ニ調査済(調査完訖)ト記載シ日附印ヲ押捺シ其ノ要旨ヲ適宜ノ報簿ニ記載シ交通部郵務司ニ送付スベシ

日本業務管轄區域内振出ニ係ル日支爲替ノ受取人其ノ居所ヲ本邦内ニ變更シタル場合ニ於テ受取人ヨリ該爲替ノ轉送ヲ請求スルトキハ亦前項ニ依リ處理スベシ

附 則

第三十六條 本規程ハ康德二年二月一日ヨリ之ヲ施行ス

郵政傳信立憲後臨時條例之雜則
 昭和七年八月十九日 第三編郵務部
 康德二年一月十四日發行

政府公報日譯

號外二 康德二年一月十四日
 月 曜 日

佈 告

宮内府佈告第一號

皇帝

皇后兩陛下ニハ來ル二十一日旅順へ行幸啓アラセラルベキ旨仰出サレタリ

康德二年一月十四日

宮内府大臣 沈 瑞 麟

郵政管理局事務官
 康德二年一月十日
 任外交部事務官敘任六等
 康德二年一月十一日

政府公報日誌

任免及指敘

康德二年一月十五日
 第二百六十號 火曜日

郵政管理局事務官	上田正平
任外交部事務官敘任六等	谷中山
民政部屬官	川口守一
(各通)	田中伊之助
同	呂永
同	艾德
同	紀德
民政部屬官	張和
同	魏國
民政部技士	王廷
民政部屬官	馬良
同	王雲
同	張麟
民政部屬官	張書麟

政府公報日誌 第二百六十號 康德二年一月十五日 火曜日

民政部屬官	何漢三
同	黃金
同	侯執
同	于亞
同	于洲

任森林事務所技士敘任三等
 康德元年十一月一日
 任森林事務所技士敘任四等
 康德元年十一月十九日

任森林事務所技士敘任四等	中川勝平
任森林事務所技士敘任四等	猪口猛雄

給九級俸
 外交部通商司勤務ヲ命メ
 康德二年一月十一日

外交部事務官	谷中山
民政部屬官	和佐倉之助
同	山田清勝

給六級俸
 (各通)
 民政部屬官
 同
 同
 給五級俸

民政部屬官	佐藤慎一郎
同	上田知
同	野崎速雄

給六級俸	同	民政部屬官	本口正	給七級俸	同	民政部屬官	林不器男
(各通)	同	民政部屬官	中口達二	給五級俸	民政部屬官	三好喜代資	
給七級俸	同	民政部屬官	岩淵新選	(各通)	同	民政部屬官	山口民二
(各通)	同	民政部屬官	大西贊平	給六級俸	同	佐藤達男	
給五級俸	同	民政部屬官	阿部滋助	給七級俸	民政部屬官	廣庭等	
給六級俸	同	民政部屬官	廣川英治	給四級俸	民政部屬官	川口守	
(各通)	同	民政部屬官	佐藤拓四郎	給六級俸	民政部屬官	雨夜湛將	
給六級俸	同	民政部屬官	石橋秀清	給十一級俸	民政部屬官	王南洲	
(各通)	同	民政部屬官	荒川秀次	給八級俸	民政部屬官	李命動	
給五級俸	同	民政部屬官	高木廣一	給四級俸	民政部屬官	田中伊之助	
給七級俸	同	民政部屬官	和泉德一	(各通)	同	西瀬戸英夫	
給八級俸	同	民政部屬官	川中二郎	給六級俸	同	富森龍次郎	
(各通)	同	民政部屬官	橋本重雄	給五級俸	同	賀來一郎	
給六級俸	同	民政部屬官	高橋勝治				

給七級俸	同	民政部屬官	神内兼一	給二級俸	民政部屬官	蓮尾秀
(各通)	同	同	小山政雄	給六級俸	民政部屬官	宮本直
給七級俸	同	同	丸野貞清	給八級俸	民政部屬官	鄭處默
給六級俸	同	民政部屬官	佐藤國雄	給七級俸	民政部屬官	樊景會
給五級俸	同	民政部屬官	重富貢	(各通)	同	李牟世
給六級俸	同	民政部屬官	吉武尊胤	給五級俸	民政部屬官	李牟世
給七級俸	同	民政部屬官	夏目忠雄	給八級俸	民政部屬官	修玉增
給五級俸	同	民政部屬官	秋原四郎	給九級俸	民政部屬官	楊國壁
給七級俸	同	民政部屬官	伊藤孝仁	給七級俸	民政部屬官	國教先
給六級俸	同	民政部屬官	三ヶ島篤	(各通)	同	江尚復
給五級俸	同	民政部屬官	佐々木治平	給八級俸	同	劉茂昌
給七級俸	同	民政部屬官	緒方覺資	(各通)	同	李承績
(各通)	同	民政部屬官	宮澤源	給月俸七十五圓	同	蕭共華
給五級俸	同	民政部技士	帆足万洲男	給五級俸	民政部屬官	杜慶陞

給九級俸	民政部屬官	喬傳福
給月俸七十五圓	民政部屬官	王鳳岐
給八級俸	民政部屬官	高文煥
給月俸七十五圓	民政部屬官	王廷志
(各通)	民政部屬官	關慶純
給四級俸	同	劉浩泰
(各通)	同	佟松壽
給八級俸	民政部屬官	易大麟
(各通)	同	陳英麟
給五級俸	民政部屬官	張繼和
給十級俸	民政部屬官	李阿都
給八級俸	民政部屬官	王振國
給三級俸	民政部屬官	呂登
給月俸七十五圓	民政部屬官	張書麟
康德元年九月一日		

給月俸七十五圓	森林事務所技士	迫田福馬
康德元年十一月一日		
給十級俸	森林事務所技士	中川勝平
康德元年十一月十九日		
給十級俸	森林事務所技士	猪口猛雄
康德元年十二月一日		

訓令

文部部訓令第二號

北滿特別區長官ニ令ス

教員檢定ノ目的ハ教員ノ學力、思想、性行、健康狀態及經歷等ヲ詳密審査スルニ在リ資格ノ相符スル者ニ對シテハ其ノ身分ヲ保證シテ其ノ學德ヲ勉勵セシメ資格足ラザル者ニハ將勸ヲ加ヘテ研究修養セシメ再ビ檢定ヲ施行スル時ニハ再ビ受驗セシメ以テ教員ノ素質向上ト學校教育ノ內容充實トヲ圖ラントス茲ニ先ツ各省及特別區立中等學校ノ現任教職員ニ就キテ檢定試驗ヲ施行ス其ノ施行方法ハ左記ノ如シ貴省長ハ迅ニ所屬ニ轉令シテ遵奉處理セシムベシ此ニ令ス。

康德二年一月十二日

文部部大臣 鄭孝胥

一 教員檢定ハ受驗者ノ思想、性行、學力、經歷及身體等ヲ檢査スル

第三條 受驗者

モノトス

- 一 檢定ヲ受クベキモノハ省立或ハ特別區立各中等學校教職員ニシテ現ニ第三項定ムル所ノ學科目ノ一或ハ二科目以上ヲ教授スル者ニ限ル
- 二 檢定ヲ施行スル學科目ハ左ノ如シ
(英語)
修身、經學、國文、數學、地理、歷史、物理及化學、博物、外國語
- 三 受驗者ニ對シテハ前項學科目ヲ檢定スル外一律ニ建國精神ノ試驗ヲ施行ス
- 四 受驗者ニシテ現ニ第三項掲グル所ノ學科目ヲ教授スル時ハ少クトモ其ノ一科目以上ハ受驗スベシ
- 五 學力檢定及身體檢定期日ハ左ノ如ク規定ス
自康德二年二月二十五日至同二十七日止
- 六 試驗場ハ奉天、吉林、哈爾濱、齊齊哈爾、承德ノ五處トス
- 七 省長或ハ特別區長官ハ距離最近ニシテ且ツ便利ナル試驗場ヲ指定シテ所屬ノ受驗者ニシテ之ニ便スルヲ得
- 八 省長或ハ特別區長官ハ詳細ニ檢定ヲ受クベキ教職員ノ姓名、現任學科、受驗科目並ニ各人ノ試驗場ヲ明記シテ康德二年一月マデニ本部ニ呈報スベシ
- 九 學力檢定及身體檢査ノ內容標準及方法ハ本部大臣ガ委託スル所ノ教員檢定委員ニテ作成シ大臣ノ認可ヲ經テ然後ニ決定ス
- 十 省長或ハ特別區長官ハ學力檢定及身體檢査ヲ受クベキ者ノ思想、性行、經歷等ヲ詳細ニ調査シ所定ノ用紙ニ記載シテ康德二年三月十日

マデニ本部ニ呈報スベシ

- 十一 學力檢定ノ結果成績優秀ナル者ニハ本部大臣ヨリ證書ヲ授與ス
- 十二 檢定ヲ受クベキ者ニシテ受驗命令ヲ受クルモ正當ノ理由ナクシテ檢定ヲ受クル者ノ其ノ職務ヲ免ズルコトヲ得
- 十三 檢定ヲ受クル爲受驗地以外ヨリ試驗場ニ至ル者ニ對シテハ本部ヨリ往復日數ヲ計リ旅費ヲ支給ス

宮廷彙報

●拜謁

●康德二年一月七日午前十時東京同盟會長喀爾喀扎薩克親王銜郡王達克丹彭蘇克昭烏達盟喀爾喀左翼旗長扎薩克親王銜多羅郡王魯勒木色楞章索圖盟東土默特旗扎薩克郡王雲丹桑布ニ拜謁ヲ賜ヘリ

●康德二年一月十一日午前十時三十分日本旅順要港部司令官海軍少將濱田吉治郎幕僚ヲ帶同參內シ拜謁ヲ賜ヘリ

●親任式

●康德二年一月九日午前十時三十分帝室大典委員會委員沈瑞麟、入江貫一、筑紫熊七、胡嗣瑗、誠式毅(出張中)、熊谷、林慶、遠藤柳作(出張中)ノ親任式ヲ行ハセラレタリ

彙報

●官吏出張

●國道局治水科長 後藤慈一、島爾利及安彦淺野水池堰堤致ニ水没地視

察ノ爲、自一月四日至一月十七日、嫩江筋安彦淺及墨爾根、諾敏河筋島爾利へ出張

●財政事項

○民國二十三年上半期青島埠頭業務概況

(康慶元年十二月二十日、外交部通商調査) 本年上半期(自一月至六月)ニ於ケル青島市港務局ノ業績ヲ示セバ左ノ如シ

一 出入船舶隻數噸數 (噸數ハ登船噸數)		本年上半期	前年同期
(A) 大港	出港	1,016	934
	進港	1,749,957	1,589,032
	噸數	1,016	940
(B) 小港	出港	1,746,337	1,602,938
	進港	3,496,184	3,191,970
	噸數	3,496,184	3,191,970
合計	出港	3,900	3,534
	進港	4,775,333	4,581,002
	噸數	4,775,333	4,581,002
合計	噸數	4,785,233	4,582,934
合計	噸數	775	664,009
合計	噸數	9,174,8	1,001,131

一 入港船舶國籍別		本年上半期	前年同期
(A) 大港	英國	1,016	934
	支那	1,749,957	1,589,032
	其他	1,016	940
(B) 小港	英國	1,746,337	1,602,938
	支那	3,496,184	3,191,970
	其他	3,496,184	3,191,970
合計	英國	3,900	3,534
	支那	4,775,333	4,581,002
	其他	4,775,333	4,581,002
合計	噸數	4,785,233	4,582,934
合計	噸數	775	664,009
合計	噸數	9,174,8	1,001,131

一 出入貨物噸數 (單位噸)		本年上半期	前年同期
(A) 大港	合計	1,016	934
	噸數	1,016	934
(B) 小港	合計	1,746,337	1,602,938
	噸數	1,746,337	1,602,938
合計	噸數	3,900	3,534
合計	噸數	4,785,233	4,582,934
合計	噸數	775	664,009
合計	噸數	9,174,8	1,001,131

一 輸送船舶國籍別輸出貨物噸數		本年上半期	前年同期
(A) 大港	英國	1,016	934
	支那	1,749,957	1,589,032
	其他	1,016	940
(B) 小港	英國	1,746,337	1,602,938
	支那	3,496,184	3,191,970
	其他	3,496,184	3,191,970
合計	英國	3,900	3,534
	支那	4,775,333	4,581,002
	其他	4,775,333	4,581,002
合計	噸數	4,785,233	4,582,934
合計	噸數	775	664,009
合計	噸數	9,174,8	1,001,131

一 輸送船舶國籍別輸入貨物噸數		本年上半期	前年同期
(A) 大港	英國	1,016	934
	支那	1,749,957	1,589,032
	其他	1,016	940
(B) 小港	英國	1,746,337	1,602,938
	支那	3,496,184	3,191,970
	其他	3,496,184	3,191,970
合計	英國	3,900	3,534
	支那	4,775,333	4,581,002
	其他	4,775,333	4,581,002
合計	噸數	4,785,233	4,582,934
合計	噸數	775	664,009
合計	噸數	9,174,8	1,001,131

一 輸出貨物仕向地別噸數		本年上半期	前年同期
大連	1,580,009	1,200,479	
上海	2,760,594	2,022,579	
香港	1,952,816	1,498,886	
汕頭	2,660,5	4,929,7	
天津	1,869,89	9,805,3	
其他	1,568,827	1,399,904	
合計	1,985,250	1,663,419	
其他外國	505,5	470,462	
合計	7,686,649	4,687,24	
合計	7,958,160	6,445,258	
合計	7,531,518	6,997,30	

一 輸入貨物噸數仕向地別		本年上半期	前年同期
大連	2,731,113	3,771,07	
上海	1,245,529	1,319,439	
香港	9,333,5	11,351,4	
汕頭	1,851	8,546,6	

一 主要輸出貨物噸數表		二 主要輸入貨物噸數表	
品名	本年上半期	前年上半期	比較増減
花生及花生實	一、八七〇・七	一、〇三〇・八	七三九・九
花生油	一、〇三〇・七	一、〇三〇・八	〇
花生粉	二、〇〇〇・〇	二、〇〇〇・〇	〇
藥材	一、〇〇〇・〇	一、〇〇〇・〇	〇
雞卵	一、〇〇〇・〇	一、〇〇〇・〇	〇
牛肉	一、〇〇〇・〇	一、〇〇〇・〇	〇
棉花	一、〇〇〇・〇	一、〇〇〇・〇	〇
布	一、〇〇〇・〇	一、〇〇〇・〇	〇
絲	一、〇〇〇・〇	一、〇〇〇・〇	〇
綢	一、〇〇〇・〇	一、〇〇〇・〇	〇
麥	一、〇〇〇・〇	一、〇〇〇・〇	〇
粉	一、〇〇〇・〇	一、〇〇〇・〇	〇
骨	一、〇〇〇・〇	一、〇〇〇・〇	〇
油	一、〇〇〇・〇	一、〇〇〇・〇	〇
生油	一、〇〇〇・〇	一、〇〇〇・〇	〇
山油	一、〇〇〇・〇	一、〇〇〇・〇	〇
博川	一、〇〇〇・〇	一、〇〇〇・〇	〇
其/他	一、〇〇〇・〇	一、〇〇〇・〇	〇
合計	一、〇〇〇・〇	一、〇〇〇・〇	〇

品名	本年上半期	前年上半期	比較増減
高粱	一、〇〇〇・〇	一、〇〇〇・〇	〇
米	一、〇〇〇・〇	一、〇〇〇・〇	〇
麵粉	一、〇〇〇・〇	一、〇〇〇・〇	〇
海鹽	一、〇〇〇・〇	一、〇〇〇・〇	〇
糖	一、〇〇〇・〇	一、〇〇〇・〇	〇
棉花	一、〇〇〇・〇	一、〇〇〇・〇	〇
布	一、〇〇〇・〇	一、〇〇〇・〇	〇
絲	一、〇〇〇・〇	一、〇〇〇・〇	〇
綢	一、〇〇〇・〇	一、〇〇〇・〇	〇
藥材	一、〇〇〇・〇	一、〇〇〇・〇	〇
化學藥品	一、〇〇〇・〇	一、〇〇〇・〇	〇
木材	一、〇〇〇・〇	一、〇〇〇・〇	〇
石	一、〇〇〇・〇	一、〇〇〇・〇	〇
洋	一、〇〇〇・〇	一、〇〇〇・〇	〇
其/他	一、〇〇〇・〇	一、〇〇〇・〇	〇
合計	一、〇〇〇・〇	一、〇〇〇・〇	〇

一 主要輸入貨物噸數表		二 主要輸出貨物噸數表	
品名	本年上半期	前年上半期	比較増減
花生及花生實	一、八七〇・七	一、〇三〇・八	七三九・九
花生油	一、〇三〇・七	一、〇三〇・八	〇
花生粉	二、〇〇〇・〇	二、〇〇〇・〇	〇
藥材	一、〇〇〇・〇	一、〇〇〇・〇	〇
雞卵	一、〇〇〇・〇	一、〇〇〇・〇	〇
牛肉	一、〇〇〇・〇	一、〇〇〇・〇	〇
棉花	一、〇〇〇・〇	一、〇〇〇・〇	〇
布	一、〇〇〇・〇	一、〇〇〇・〇	〇
絲	一、〇〇〇・〇	一、〇〇〇・〇	〇
綢	一、〇〇〇・〇	一、〇〇〇・〇	〇
麥	一、〇〇〇・〇	一、〇〇〇・〇	〇
粉	一、〇〇〇・〇	一、〇〇〇・〇	〇
骨	一、〇〇〇・〇	一、〇〇〇・〇	〇
油	一、〇〇〇・〇	一、〇〇〇・〇	〇
生油	一、〇〇〇・〇	一、〇〇〇・〇	〇
山油	一、〇〇〇・〇	一、〇〇〇・〇	〇
博川	一、〇〇〇・〇	一、〇〇〇・〇	〇
其/他	一、〇〇〇・〇	一、〇〇〇・〇	〇
合計	一、〇〇〇・〇	一、〇〇〇・〇	〇

品名	本年上半期	前年上半期	比較増減
高粱	一、〇〇〇・〇	一、〇〇〇・〇	〇
米	一、〇〇〇・〇	一、〇〇〇・〇	〇
麵粉	一、〇〇〇・〇	一、〇〇〇・〇	〇
海鹽	一、〇〇〇・〇	一、〇〇〇・〇	〇
糖	一、〇〇〇・〇	一、〇〇〇・〇	〇
棉花	一、〇〇〇・〇	一、〇〇〇・〇	〇
布	一、〇〇〇・〇	一、〇〇〇・〇	〇
絲	一、〇〇〇・〇	一、〇〇〇・〇	〇
綢	一、〇〇〇・〇	一、〇〇〇・〇	〇
藥材	一、〇〇〇・〇	一、〇〇〇・〇	〇
化學藥品	一、〇〇〇・〇	一、〇〇〇・〇	〇
木材	一、〇〇〇・〇	一、〇〇〇・〇	〇
石	一、〇〇〇・〇	一、〇〇〇・〇	〇
洋	一、〇〇〇・〇	一、〇〇〇・〇	〇
其/他	一、〇〇〇・〇	一、〇〇〇・〇	〇
合計	一、〇〇〇・〇	一、〇〇〇・〇	〇

○滿洲觀察日報

●一月十二日午前十一時觀測成績 (中央觀測所調査)

項目	觀測結果
氣壓	一〇一〇・〇
氣温	一〇・〇
湿度	七〇・〇
風向	北北西
風速	二・〇
雲量	〇
降水	〇

●一月十三日午前十一時觀測成績

項目	觀測結果
氣壓	一〇一〇・〇
氣温	一〇・〇
湿度	七〇・〇
風向	北北西
風速	二・〇
雲量	〇
降水	〇

廣告

●月法曹雜誌第二卷第一號內容預告(一月十五日發行)

論說	南滿鐵道附屬地ノ法的性質 (日滿文)	吉林高等法院 筒井雪郎
刑法私議 (三)	(滿日文)	最高法院 楊士庸
刑苑	暫行懲治盜匪法修改ノ建議 (滿文)	最高法院 章坤
資料	監獄地及建築問題ノ商榷 (滿文)	司法部刑務司 查厚
資料	刑事訴訟法改正ニ對スル意見 (滿文)	蓋平地方法院 王雲
資料	妻ノ身分的地位 (滿文)	司法部民事司 菅原達郎
資料	滿洲國ノ現行登記 (日滿文)	司法部民事司 黑羽善四郎
雜錄	中府除糞 (滿文)	趙翼
	候補及學務推事試験ノ感想 (滿文)	松原重美
	勘案偶評 (滿文)	朱廣金
	日本視察司法官ノ感想 (滿文)	廣金之

郵政掛立券按照總局寄送之種類
昭和七年八月十九日 第三號郵便物認可
康德二年一月十六日發行(日誌)

定價 一冊月九角 一冊四分
廣告料 一頁十圓 半頁六圓五角 四分一圓三圓
五頁以上一圓五角 八分一圓二圓
三頁以上一圓
發行所 新加坡 國務院秘書處
電話 四二〇五 四三二一
新加坡 國務院秘書處
電話 四二〇五 四三二一
振替大連 一八四一番

文藻

臨庭餘錄 (三) (日滿文) 武藤富男

○會報 ○雜報 ○司法行政命令 ○新法令

定價一部五角(郵稅二分五厘) 半年分三圓(郵稅共) 一年分六圓

(郵稅共)

申込所 司法部內 財團法會事務所
(電話三六〇〇番)

康德二年一月十日 司法部

滿洲國地方事情 (第貳卷)

愈々出ヅ!!!

內容縣名 奉天省(開原、遼源、錦西、北鎮、長白)
吉林省(依蘭、長春)
黑龍江省(東寧)
熱河省(豐寧)

眞摯熱誠以テ縣政ニ當ル各縣參事官ノ筆ニヨリ各地方ノ實情ヲ把握セヨ。金玉ノ文字紙面ニ躍ル!!!

發行所 新京老松町一〇番地
大同印書館
振替大連 一八四一番

政府公報日誌

康德二年一月十六日 第二百六十一號 水曜日

任免及指敍

任司法部參事官敍薦任三等 (各通)	角村克巳	給四級俸	參議府秘書局長 荒井靜雄
任檢察官敍薦任四等	牧野威夫	給三級俸	立法院秘書廳秘書長 劉恩格
任司法部事務官敍薦任七等 康德二年一月十二日	大竹多三郎	給二級俸	國務院國務總理大臣秘書官 鄭松木
任科爾沁右翼中旗屬官敍委任二等	妙圓蘭弘吉	給一級俸	法制局參事官 松木俠
兼任蒙政部屬官敍委任二等 康德元年十二月二十四日	林田數馬	(各通)	國都建設局總務處長 結城清太郎
任實業部屬官敍委任一等 康德二年一月八日	林田數馬	給四級俸	國都建設局技術處長 近藤安吉
任專賣公署技士敍委任二等 康德二年一月一日	朱敏才	給三級俸	國道局齊齊哈爾建設處長 鈴木兵一郎
	三好章正	給二級俸	土地局長 壽津彰
		給一級俸	新京特別市公署總務處長 橋口勇九郎
			吉黑推運署長 魏宗連
			稅務監督署長 劉紹衣
			稅關長 袁慶瀛
			會田常夫

給四級俸	外交部宣化司長	川崎寅雄
給一級俸	外交部北滿特派員公署特派員	施履本
給三級俸	交通部路政司長	森田成之
給四級俸	郵政管理局長	岐部與平
給六級俸	國務院總務廳事務官	小胎今朝治郎
給七級俸	國務院總務廳事務官	澤田幸雄
給八級俸	國務院總務廳事務官	金池藤太郎
給六級俸	國務院總務廳事務官	鄭孝達
(各通)	國務院總務廳事務官	秋田文之
給七級俸	國道局事務官	小田切政孝
給八級俸	國道局技佐	藤坂積
給七級俸	國道局技佐	坂本信治
給六級俸	民政部理事官	高倉正
(各通)	遼陽縣參事官	濱田義九
(各通)	新民縣參事官	西崎敏夫
(各通)	興城縣參事官	松岡小八郎
(各通)	興京縣參事官	中尾優
給八級俸	法庫縣參事官	西岡仁三郎
給七級俸	磐石縣參事官	荒谷千次
給九級俸	輯安縣參事官	折田彌九郎
給八級俸	安廣縣參事官	齋藤
(各通)	樺甸縣參事官	安田耕
(各通)	雙陽縣參事官	堺七藏
(各通)	和龍縣參事官	李東
給九級俸	富錦縣參事官	宇東
給十級俸	密山縣參事官	山本伊平
給十級俸	穆稜縣參事官	岩島勇太郎
給十級俸	呼蘭縣參事官	梅原小次郎
給四級俸	訥河縣參事官	山内竹雄
(各通)	泰來縣參事官	鈴木英治

第三編 郵便物部

給九級俸	望奎縣參事官	大羽政章
給五級俸	湯原縣參事官	手島明義
(各通)	甘南縣參事官	櫻井正尚
給八級俸	瑯琊縣參事官	近藤清成
給二級俸	財政部理事官	胡宗瀛
給七級俸	財政部事務官	楊峻樓
給二級俸	稅務監督署理事官	包用宏
給四級俸	稅務監督署理事官	安集雲
(各通)	稅務監督署事務官	劉熙庸
(各通)	同	高元鼎
(各通)	同	張玉珂
(各通)	同	于作霖
給二級俸	吉黑樵運署事務官	王式通
給二級俸	同	趙鐘祺
給五級俸	鹽務署理事官	韓岡如
給一級俸	鹽務署事務官	白國慶
給二級俸	鹽務署事務官	梁俊佩
給二級俸	專賣公署理事官	謝華
給二級俸	專賣公署理事官	傅玉桐
給五級俸	稅捐局司稅官	賀克文
(各通)	同	賀克文
給六級俸	財政部理事官	松崎健吉
給六級俸	財政部事務官	宮脇賢之助
給六級俸	財政部事務官	藤塚林平
給八級俸	財政部事務官	大高洋太郎
給五級俸	財政部事務官	高久田久吉
給七級俸	財政部事務官	田中魚藏
給六級俸	稅務監督署副署長	中澤武夫
給八級俸	稅務監督署副署長	猪野野正治

給七級俸	稅務監督署理事官	乾 嘉三郎	給四級俸	專賣公署技佐	松浦棟夫
給三級俸	稅務監督署事務官	小野茂	(各通)	鹽務署事務官	棧敷七藏
給四級俸	稅務監督署事務官	池田桑作	給四級俸	吉黑權運署事務官	高野貞治
(各通)	稅務監督署事務官	岩並保	(各通)	稅關理事官	三城晃雄
給五級俸	同	佐々木一士	給一級俸	同	原清治
給三級俸	同	島田三郎	給三級俸	稅關理事官	濱田正道
給五級俸	稅務監督署事務官	河野正明	給五級俸	稅關理事官	前川芳輔
給三級俸	專賣公署理事官	武波善治	給二級俸	稅關事務官	谷村武
(各通)	專賣公署事務官	酒井確爾	給四級俸	稅關事務官	川畑友吉
給三級俸	同	崎川清三	(各通)	稅關鑿查官	石川秀一
(各通)	同	伊藤喜代三	給二級俸	同	石塚重穗
給四級俸	專賣公署事務官	井上和記	給三級俸	稅關鑿查官	米良重
給六級俸	同	松井盛隆	(各通)	同	幸田義
給八級俸	專賣公署技佐	近森監介	給四級俸	稅關鑿查官	岡田三九生

第三種郵便物認可

第三種郵便物認可

給三級俸	稅關鑿查官	明地鐵藏	給十級俸	補齊陽地方檢察廳檢察官	妙圓蘭弘吉
給五級俸	交通部理事官	堀 雄一	給十級俸	司法部事務官	張 培
給六級俸	交通部理事官	浦島喜久衛	給十級俸	司法部行刑司勤務ヲ命ズ	張 培
給四級俸	交通部理事官	金 振 民	給十級俸	康德二年一月十二日	張 培
給五級俸	交通部事務官	北折澄太郎	(各通)	民政部屬官	李 春芳
給六級俸	交通部事務官	佐藤通男	給七級俸	同	崔 璘
給一級俸	航政局事務官	堀内竹次郎	(各通)	民政部屬官	張 麟
給二級俸	推事	木間徹彌	給八級俸	同	張 誠
康德元年十二月一日			給七級俸	民政部屬官	劉 乘
(各通)	司法部參事官	角村克巳	給八級俸	民政部屬官	劉 乘
給四級俸	同	牧野威夫	給七級俸	民政部屬官	劉 乘
給四級俸	司法部總務司勤務ヲ命ズ		給八級俸	民政部屬官	劉 乘
給七級俸	檢察官	大竹多三郎	給十級俸	民政部屬官	張 培

給月俸七十五圓	民政部屬官	富慶麟
給四級俸	民政部屬官	姜英滿
給八級俸	民政部屬官	李祝忱
給月俸七十五圓	民政部屬官	史燕
給九級俸	民政部屬官	何漢三
給十級俸	民政部屬官	金朝文
(各通)	民政部屬官	王鐘瑛
給七級俸	同	趙勳
給六級俸	民政部屬官	胡景顯
(各通)	民政部屬官	周化西
給八級俸	同	張天鐸
給六級俸	民政部屬官	宋全勳
給七級俸	民政部屬官	王金鐘
給五級俸	民政部屬官	曲克善
(各通)	同	趙萬城
給四級俸	同	崔士杰
給五級俸	民政部屬官	何思麟
給八級俸	民政部屬官	溫廣田
給九級俸	民政部屬官	黃金山
給月俸七十五圓	同	王成銓
(各通)	民政部屬官	王與
給十級俸	民政部屬官	侯執
給八級俸	民政部屬官	陳聯
給六級俸	民政部屬官	徐錫

第三種郵便物認可

(各通)	民政部屬官	于照洲
給八級俸	同	陳寶林
給月俸七十五圓	民政部屬官	郭長城
給八級俸	民政部屬官	石傳家
給月俸六十五圓	民政部屬官	王式澤
給五級俸	民政部屬官	趙善寶
給七級俸	民政部屬官	楊承鄺
給八級俸	民政部屬官	尹久忠
給十級俸	民政部屬官	楊俊選
給五級俸	民政部屬官	景運開
給三級俸	民政部屬官	艾永鈞
給六級俸	民政部屬官	邱煥
給三級俸	民政部屬官	紀德昌
(各通)	民政部屬官	劉榮華
給七級俸	同	張春生
給八級俸	民政部屬官	張鼎彝
給十級俸	民政部屬官	關博文
給七級俸	民政部屬官	關博文
給五級俸	民政部技士	王廷政
給六級俸	民政部屬官	焦濂泉
給八級俸	民政部技士	王克東
給十級俸	民政部屬官	關延齡
給五級俸	民政部屬官	魏國鈞
給六級俸	民政部屬官	魏國鈞
給月俸七十五圓	民政部屬官	徐錫

給四級俸	民政部屬官	孫 濟 貴	給六級俸	民政部屬官	婁 國 珠
給五級俸	民政部屬官	劉 封 川	給五級俸	民政部屬官	徐 君 藩
給七級俸	民政部屬官	劉 文 濤	給六級俸	民政部屬官	張 麟 書
給六級俸	民政部屬官	馬 良 五	給八級俸	民政部屬官	秋 葉 規 矩 夫
給五級俸	民政部屬官	劉 廷 選	給八級俸	國務院總務廳屬官	牧 野 正 午
給一級俸	民政部屬官	趙 恩 琛	(各通)	同	山 本 宗 次
給五級俸	民政部屬官	祖 興 甲	給月俸百十五圓	同	原 田 俊 一
給五級俸	民政部屬官	王 雲 驥	給八級俸	國務院總務廳屬官	渡 邊 忠 之
給六級俸	民政部屬官	劉 秉 彝	給六級俸	國務院總務廳屬官	後 藤 康 一
(各通)	同	王 秉 彝	給月俸八十五圓	國務院總務廳屬官	塚 原 主 計
給七級俸	同	裴 承 勳	(各通)	同	所 崎 弘
給八級俸	民政部屬官	何 臨 泰	給八級俸	同	增 井 直 明

第三種郵便物認可

第三種郵便物認可

給四級俸	科爾沁右翼中旗屬官	林 田 數 馬	獨逸人醫師開業許可申請ニ關スル件 申請文ハ閱了セリ本件ノ醫師開業許可ハ支障ナシ尙ホ爾今治外法權ヲ有セザル外國人ノ醫師ニ關シテハ信ズベキ醫制ヲ布ク國ノ資格ヲ有スル者ニ限り審査ノ上開業ヲ許可スベシ此ニ令ス 康德二年一月八日 民政部大臣 威 式 毅
給一級俸	實業部屬官	朱 毓 才	
給五級俸	專賣公署技士	三 好 章 正	●分科規程中改正 ○克山農事試驗場龍江分場分科規程中改正 克山農事試驗場龍江分場分科規程中左ノ通改正ス 康德二年一月十六日 實業部大臣 張 燕 卿
給八級俸	熱河稅務監督署勸務ヲ命ズ	半 澤 俊 夫	第三條第六號ノ次ニ左ノ一號ヲ加フ 七 林業ニ關スル試驗研究
依願免官	興安東分省公署屬官	阿 勇 巴 圖	○金融合作社設立準備委員任命 ●康德元年十二月十八日金融合作社設立準備委員ヲ左ノ通任命セリ 和龍金融合作社設立準備委員ヲ命ズ 金融合作社聯合會主事 長 寬

指令

民政部指令第五號

首都警察廳總監ニ令ス

政府公報日曆 第二百六十一號 康德二年一月十六日 水曜日

金融合作社聯合會主事 山中徹市郎
金融合作社聯合會主事 山口豐三
金融合作社聯合會主事 山口豐三

○官吏出張
民政部(總務司)事務官 史龍、自一月十一日至一月十七日、大連へ出張
民政部(地方官)理事官 楠田文男、政務調査員 縣長會議出席ノ爲、自一月九日至一月十三日、哈爾濱、齊齊哈爾へ出張
民政部(總務司)理事官 高倉正、治安維持會用務打合セノ爲、自一月十二日至一月十三日、奉天へ出張
外交部(總務司)理事官 梅谷雄輝、奉天省公署ト事務打合セノ爲、自一月十五日至一月十七日、奉天へ出張

○駐滿各國使領館ノ通知
○駐滿日本大使館ノ通知
○日本大使館附陸軍武官輔佐官著任ノ件
今般駐滿日本帝國特命全權大使南次郎ヨリ謝外交部大臣ニ對シ一月九日附書翰ヲ以テ同大使館附陸軍武官輔佐官兼勳ノ命セラレタル陸軍歩兵少佐園田哉之助ハ本月七日著任セル旨通報越アリリ

康德二年一月十四日 (外 交 部)

○觀象事項
●一月十四日午前十一時觀測成績 (中央觀象臺觀測)

Table with columns for direction (方位), wind speed (風速), and weather (天候). Rows list various directions like 北東, 北北東, etc., with corresponding measurements.

○訂正
●第二百六十號(康德二年一月)第一一五頁下段第四行「受驗セザル者」ハ「受驗セザル者」ノ誤植

福建獎券第十回當籤番號ノ件

Table listing lottery results for the 10th draw of the Fujian Lottery. Columns include prize categories (頭彩, 壹萬圓, etc.), amounts, and winning numbers.

廣告

●官吏通勤バス停留場並ニ路線ニ關スル件

今回官吏通勤バスノ停留場並ニ運行路線ヲ左記ノ如ク決定致シタルニ付可然御利用相成度

問合セハ 新京特別市公署地方科(電五、一一一番)へ

第一線甲線 (二輛運轉)

經由順路 南廣場發—驛前—中央通—大經路—實業部—大同廣場—大同大街—朝日通—轉回

利用官署 民政部、興安總署、特別市公署、實業部、建設局、文教科、司法部、外交部、財政部

第一線乙線 (二輛運轉)

經由順路 南廣場發—驛前—中央通—大同大街—大同廣場—財政部前—實業部前—大經路—朝日通—日本橋—轉回

利用官署 外交部、司法部、建設局、文教科、財政部、實業部、民政部、興安總署

第二線 (二輛運轉)

經由順路 西廣場發—驛前—日本橋通—大馬路—三道街—財政部—大同大街—中央通—轉回

利用官署 國務院、特別市公署、專賣公署、中央銀行、土地局、交通部、監察院、財政部

第三線 (一輛運轉)

經由順路 新發屯發—大同大街—八島通—西廣場—驛前—日本橋通—國務院前—大馬路—三道街—大經路—實業部前—大同廣場

利用官署 新發屯發—大同大街—八島通—西廣場—驛前—日本橋通—國務院前—大馬路—三道街—大經路—實業部前—大同廣場

一轉回

利用官署 第二線ノ補助車トス

第四線 (二輛運轉)

經由順路 新發屯發—大同廣場—實業部前—三道街—大馬路—日本橋通—驛前—中央通—大同大街—新發屯—轉回

利用官署 中央銀行、國務院、國道局、交通部、土地局、專賣公署

第五線 (二輛運轉)

經由順路 新發屯發—大同大街—中央通—驛前—日本橋通—國務院前—首都警察廳

利用官署 國道局、國務院、需用處、首都警察廳、軍政部、被服廠

退 留 場

附屬地 日本橋通(驛前、三笠町角、金泰洋行角、南廣場、入船町角)

中央通(吉野町角、室町角、西公園前)

其ノ他(西廣場、朝日通東二條通角、領事館前)

大馬路(六馬路、五馬路、四馬路、三馬路)

大經路(民政部前、三馬路角、三道街角)

新發屯(興安大路、國道局入口角、柳雲街崇智路角、永安街崇智路角、北安路建安街角)

其ノ他各官署前

康德二年一月

新 京 特 別 市 公 署

發行所 新 京 特 別 市 公 署 國 務 院 總 務 局 庶 務 課

電話 四二〇五(庶務課) 四二〇六(庶務課)

電報掛號 國 務 院 總 務 局 庶 務 課 用 掛 號

電話 大 肆 二 九 七 二 (電 報 掛 號)

電 報 掛 號 大 肆 二 九 七 二 (電 報 掛 號)

電 報 掛 號 大 肆 二 九 七 二 (電 報 掛 號)

電 報 掛 號 大 肆 二 九 七 二 (電 報 掛 號)

電 報 掛 號 大 肆 二 九 七 二 (電 報 掛 號)

電 報 掛 號 大 肆 二 九 七 二 (電 報 掛 號)

電 報 掛 號 大 肆 二 九 七 二 (電 報 掛 號)

電 報 掛 號 大 肆 二 九 七 二 (電 報 掛 號)

電 報 掛 號 大 肆 二 九 七 二 (電 報 掛 號)

電 報 掛 號 大 肆 二 九 七 二 (電 報 掛 號)

電 報 掛 號 大 肆 二 九 七 二 (電 報 掛 號)

電 報 掛 號 大 肆 二 九 七 二 (電 報 掛 號)

電 報 掛 號 大 肆 二 九 七 二 (電 報 掛 號)

電 報 掛 號 大 肆 二 九 七 二 (電 報 掛 號)

電 報 掛 號 大 肆 二 九 七 二 (電 報 掛 號)

電 報 掛 號 大 肆 二 九 七 二 (電 報 掛 號)

電 報 掛 號 大 肆 二 九 七 二 (電 報 掛 號)

電 報 掛 號 大 肆 二 九 七 二 (電 報 掛 號)

電 報 掛 號 大 肆 二 九 七 二 (電 報 掛 號)

電 報 掛 號 大 肆 二 九 七 二 (電 報 掛 號)

電 報 掛 號 大 肆 二 九 七 二 (電 報 掛 號)

和紙印刷立券按照標格寄送之標原
昭和七年八月十九日 第三種郵便物認可
康德二年一月十七日發行(日刊)

政府公報日誌

康德二年一月十七日
第二百六十二號 木曜日

豫算外國庫ノ負擔トナルベキ契約

朕組織法第四十一條ニ依リ參議府ノ諮詢ヲ經テ豫算外國庫ノ負擔トナルベキ契約ヲ爲スノ件ヲ裁可シ茲ニ之ヲ公布セシム

御名御璽

康德二年一月十七日

國務總理大臣 鄭 孝 齊

文教科大臣 鄭 孝 齊

豫算外國庫ノ負擔トナルベキ契約ヲ爲スノ件

文教科所管

清朝實錄印刷費

清朝實錄印刷費トシテ總額貳拾參萬圓ヲ限リ左ノ年度割ノ範圍内ニ於テ支出スルノ契約ヲ康德元年度ニ於テ結ブコトヲ得

康德元年度 六〇、〇〇〇圓

康德二年度 一七〇、〇〇〇圓

任免及指敍

民政部屬官 郭 文 泰

轉任戒煙所技正敍任六等

康德元年十二月一日

政府公報日誌 第二百六十二號 康德二年一月十七日 木曜日

(各通)

新 京 特 別 市 公 署 屬 官

同

職 務 委 任 二 等

康 德 元 年 九 月 一 日

任 實 業 部 技 士 敍 任 三 等

康 德 元 年 十 二 月 一 日

任 實 業 部 屬 官 敍 任 二 等

康 德 二 年 一 月 一 日

任 財 政 部 屬 官 敍 任 三 等

康 德 二 年 一 月 四 日

給 九 級 俸

康 德 元 年 十 二 月 一 日

給 九 級 俸

給 九 級 俸

給 六 級 俸

給 四 級 俸

給 五 級 俸

給 七 級 俸

職 務 委 任 二 等

解 昌 翰

黃 鳳 閣

高 志 漢

范 傳 鈺

郭 文 泰

戒 煙 所 技 正

大 山 文 夫

福 本 芳 太 郎

山 田 正 元

野 田 豐 一

中 央 警 察 學 校 助 教

俞 作 春

中 央 警 察 學 校 助 教

俞 作 春

中 央 警 察 學 校 助 教

俞 作 春

中 央 警 察 學 校 助 教

俞 作 春

中 央 警 察 學 校 助 教

俞 作 春

中 央 警 察 學 校 助 教

俞 作 春

中 央 警 察 學 校 助 教

俞 作 春

中 央 警 察 學 校 助 教

俞 作 春

中 央 警 察 學 校 助 教

俞 作 春

中 央 警 察 學 校 助 教

給八級俸	中央警察學校教官	崔國富	給八級俸	新東京特別市公署屬官	周武祥
(各通)	戒煙所屬官	米本幸徳	給月俸六十五圓	新東京特別市公署屬官	全振海
給八級俸	同	小野倉太	給六級俸	新東京特別市公署屬官	劉廷振
給七級俸	戒煙所屬官	中野三四男	給七級俸	新東京特別市公署屬官	胡永瑞
給六級俸	戒煙所技士	大原五十彦	給八級俸	新東京特別市公署屬官	李長嶺
給七級俸	戒煙所屬官	澁谷五	給月俸六十五圓	新東京特別市公署屬官	郎德市
給三級俸	新東京特別市公署屬官	木村徳輔	給六級俸	新東京特別市公署屬官	解昌翰
給六級俸	新東京特別市公署屬官	岩崎丙五郎	給月俸六十五圓	新東京特別市公署屬官	柳定深
給七級俸	新東京特別市公署屬官	油井弟熊	給十級俸	新東京特別市公署屬官	李徳新
給九級俸	新東京特別市公署技士	上塚正人	(各通)	新東京特別市公署屬官	同
給六級俸	新東京特別市公署屬官	戴怡春	給月俸六十五圓	新東京特別市公署屬官	李維唐
給七級俸	新東京特別市公署屬官	宋寅	給八級俸	新東京特別市公署屬官	李文海
給十級俸	新東京特別市公署屬官	關克鈞	給五級俸	新東京特別市公署技士	略西潤夫

第三編 郵便物部

給七級俸	新東京特別市公署技士	張鴻祥	稅務統計臺帳編製規程制定許可申請ノ件	申請代理人 今井豊治ニ令ス
給月俸七十五圓	新東京特別市公署技士	何榮昌	申請文及添附書類ハ閱了セリ申請ニ係ル首題ノ件ハ許可ス右知照スベシ	
康德元年九月一日			添附書類ハ留存ス此ニ令ス	
給五級俸	實業部技士	黃鳳閣	康德元年十二月二十八日	國務總理大臣 鄭孝胥
實業部林務司勤務ノ命ス			實業部指令第一二號	
康德元年十二月一日	實業部屬官	高志漢	大滿探金股份有限公司設立登記申請ノ件	申請代理人 今井豊治ニ令ス
給一級俸			來文及添附書類ハ閱了執照費印花稅票百八十圓、印花費一圓ハ之ヲ領收	
實業部職務司勤務ノ命ス	財政部屬官	瀧傳鏗	セリ提出セル各種書類ヲ審査スルニ不恰ナキヲ以テ登記ス公司執照一枚	
給月俸八十五圓			發行セルニ付受領スベシ此ニ令ス	
財政部稅務司勤務ノ命ス	郵局屬官	于峻徳	附 公司執照一枚	
康德二年一月四日			康德二年一月十四日	實業部大臣 張燕卿
免官	郵局屬官	石秀岩		
康德元年十月十九日				
免官				
康德元年十二月十五日				

指 令

國務院指令第一八五號 財政部大臣ニ令ス

政府公報日誌 第二百六十二號 康德二年一月十七日 木曜日

佈 告

交通部佈告第二號

暫行滿華爲替規則第二條ニ依ル滿華爲替取扱局名及同第三條ニ依ル爲替制限額ノ區別ハ左ノ通トシ康德二年二月一日ヨリ之ヲ施行ス

交通部大臣 丁鑑修

康德二年一月十七日

溝渠爲替取扱局名及爲替制限額表

爲替額限
甲八百圓
乙八百圓
丙八百圓

局名	爲替制限額	所在地	備考
長嶺	乙	吉林、長嶺縣	
扶餘	乙	吉林、扶餘縣	
長春嶺	甲	同	
三岔河	丙	同	
陶賴昭	乙	同	
五家站	甲	同	
懷德	甲	吉林、懷德縣	
公主嶺	乙	同	
范家屯	丙	同	
下九臺	乙	吉林、長春縣	
新京	丙	新京特別市	
新京頭道溝	丙	同	
新京二道溝	乙	同	
新京三道溝	丙	同	
新京東站	乙	同	
新京興安路	乙	同	

第三種郵便物認可

農安	乙	吉林、農安縣	
德惠	甲	吉林、德惠縣	
張家灣	丙	同	
老嶺	甲	同	
榆樹	甲	吉林、榆樹縣	
五棵樹	乙	同	
伊通	甲	吉林、伊通縣	
雙陽	甲	吉林、雙陽縣	
磐石	乙	吉林、磐石縣	
煙筒山	甲	同	
桦皮廠	乙	吉林、永吉縣	
烏拉街	乙	同	
吉林林	丙	吉林、永吉縣	
吉林西大街	乙	同	
吉林車站	乙	同	
吉林商埠地	乙	同	
舒蘭	甲	吉林、舒蘭縣	
樺甸	乙	吉林、樺甸縣	
額穆	甲	吉林、額穆縣	

第三種郵便物認可

拉法新站	乙	吉林、額穆縣	
敦化	乙	吉林、敦化縣	
蛟河	乙	吉林、蛟河縣	
開原	乙	奉天、開原縣	
孫家	乙	同	
西豐	乙	奉天、西豐縣	
平崗	甲	同	
昌圖	乙	奉天、昌圖縣	
八面城	乙	同	
通江子	甲	同	
金家屯	甲	同	
大窪	甲	同	
鴛鴦	甲	同	
梨樹	乙	奉天、梨樹縣	
四平街	丙	同	
四平街新市場	丙	同	
四平街北站	丙	同	
三江口	甲	同	
榆樹	甲	同	

郭家店	乙	奉天、雙山縣	
雙山	甲	奉天、雙山縣	
遼源	乙	奉天、遼源縣	
茂林	甲	同	
太平川	甲	同	
衙門台	甲	同	
安圖	甲	間島、安圖縣	
和龍	甲	間島、和龍縣	
開山屯	乙	同	
三道溝	甲	同	
延吉	丙	間島、延吉縣	
龍井村	丙	同	
龍頭溝	乙	同	
頭道溝	乙	同	
圖們	乙	同	
明月溝	甲	同	
朝陽川	乙	同	
汪清	乙	間島、汪清縣	
琿春	乙	間島、琿春縣	

舊名魏聲礮子

營口	營口縣	丙	奉天、營口縣
騰	騰	甲	同
牛莊	同	乙	同
海城	奉天、海城縣	乙	同
熊岳	同	乙	同
蓋平	奉天、蓋平縣	乙	同
瓦房店	同	乙	同
復州灣	同	甲	同
復縣	奉天、復縣	甲	同
(以上新京郵政管理局管內)			
錢家店	同	甲	同
通遼	興安南、通遼縣	乙	同
鎮東	龍江、鎮東縣	甲	同
洮安	龍江、洮安縣	乙	同
安廣	龍江、安廣縣	甲	同
洮南	龍江、洮南縣	乙	同
突泉	龍江、突泉縣	甲	同
開通	龍江、開通縣	甲	同
瞻榆	龍江、瞻榆縣	甲	同

第三種郵便物認可

營口魚市口	奉天、營口縣	丙	同
營口老爺閣	同	丙	同
營口大平康里	同	丙	同
營口河北	同	丙	同
田莊臺	同	乙	同
大石橋	同	乙	同
遼陽	奉天、遼陽縣	乙	同
鞍山	同	甲	同
劉二堡	同	甲	同
炭坑	同	甲	同
大路煙臺	同	甲	同
遼中	奉天、遼中縣	甲	同
小北河	同	甲	同
新民民	奉天、新民縣	乙	同
新民車站	同	乙	同
興隆甸	同	甲	同
大民屯	同	甲	同
奉天	奉天市	丙	同
奉天城內	同	丙	同

奉天大西關	奉天市	乙	同
奉天大西關外	同	乙	同
奉天大南關	同	乙	同
奉天大北關	同	乙	同
奉天小西關	同	丙	同
奉天小東關	同	乙	同
奉天小南關	同	乙	同
奉天東塔	同	乙	同
奉天西塔	同	乙	同
奉天南市場	同	乙	同
奉天北大營	同	甲	同
奉天皇姑屯	同	乙	同
木溪	奉天、木溪縣	乙	同
橋頭	同	甲	同
城廄	同	甲	同
草河口	同	甲	同
撫順	奉天、撫順縣	丙	同
千金寨	同	丙	同
興京	奉天、興京縣	乙	同

第三種郵便物認可

永陵	奉天、興京縣	甲	同
法庫	奉天、法庫縣	乙	同
鐵嶺	奉天、鐵嶺縣	乙	同
鐵嶺西門外	同	乙	同
康平	奉天、康平縣	甲	同
清河	奉天、清河縣	甲	同
南雜木	同	甲	同
柳河	奉天、柳河縣	甲	同
孤山	同	甲	同
東豐	奉天、東豐縣	乙	同
沙河	同	甲	同
金川	奉天、金川縣	甲	同
西安	奉天、西安縣	丙	同
海龍	奉天、海龍縣	乙	同
山城子	同	乙	同
朝陽鎮	同	甲	同
梅河口	同	甲	同
輝南	奉天、輝南縣	甲	同
蘇家屯	奉天、濟陽縣	甲	同

第三種郵便物認可

外舍溝	輯安	沙尖子	桓仁	長甸河口	小甜石河	寬甸	龍王廟	鳳城	大東溝	三道浪頭	安東後湖溝	安東大道溝	安東	岫巖	青堆子	大孤山	莊河	濛江
甲	甲	甲	甲	甲	甲	甲	甲	乙	甲	甲	丙	丙	丙	甲	甲	乙	甲	甲
同	安東、輯安縣	同	安東、桓仁縣	同	同	安東、寬甸縣	同	安東、鳳城縣	同	同	同	同	安東、安東縣	安東、岫巖縣	同	同	安東、莊河縣	奉天、濛江縣

石山站	錦縣城內	錦縣	大營溝	虹螺峴	江家屯	高橋	連山	沙後所	興城	中前所	前衛	綏中	撫松	長白	八道江	八道溝	臨江	通化
甲	丙	丙	甲	甲	甲	甲	甲	甲	乙	甲	乙	乙	甲	甲	甲	甲	乙	乙
同	同	錦州、錦縣	同	同	同	同	錦州、錦西縣	同	錦州、興城縣	同	同	錦州、綏中縣	安東、撫松縣	安東、長白縣	同	同	安東、臨江縣	安東、通化縣

第三種郵便物認可

平泉	隆化	豐寧	承德	山海關城內	南綏中	彰武	溝帮子	北鎮	八道壕	大虎山	新立屯	黑山	台安	盤山	清河門	義縣	北票	朝陽
乙	甲	甲	丙	乙	乙	乙	乙	乙	甲	乙	乙	甲	甲	甲	甲	乙	丙	丙
熱河、平泉縣	熱河、隆化縣	熱河、豐寧縣	熱河、承德縣	同	錦州、山海關	錦州、彰武縣	同	錦州、北鎮縣	同	同	同	錦州、黑山縣	錦州、台安縣	錦州、盤山縣	同	錦州、義縣	同	錦州、朝陽縣

(以上奉天郵政管理局管內)

豐樂鎮	老城基	多倫	開魯	庫倫	林東	林西	經棚	青龍	南磧平	興隆	葉柏壽	建平	烏丹城	赤峰	圍場	凌南	凌源
乙	甲	甲	甲	甲	甲	甲	甲	甲	甲	甲	乙	乙	甲	丙	甲	甲	乙
同	濱江、綏州縣	興安西、多倫縣	興安西、開魯縣	興安西、綏東縣	興安西、林東縣	興安西、林西縣	興安西、經棚縣	熱河、青龍縣	熱河、磧平縣	熱河、興隆縣	同	熱河、建平縣	同	熱河、赤峰縣	熱河、圍場縣	熱河、凌南縣	熱河、凌源縣

安達站	安達	甲	濱江、安達縣	
肇東	肇東	甲	濱江、肇東縣	
宋崗	宋崗	甲	濱江、宋崗縣	
甜菜崗	甜菜崗	丙	濱江、甜菜崗縣	
關西	關西	乙	濱江、關西縣	
青岡	青岡	乙	濱江、青岡縣	
雙城	雙城	丙	濱江、雙城縣	
拉林	拉林	乙	濱江、拉林縣	
帽兒山	帽兒山	乙	濱江、帽兒山縣	
哈爾濱	哈爾濱	丙	哈爾濱特別市	
哈爾濱道外	哈爾濱道外	丙	哈爾濱特別市	
哈爾濱道裡	哈爾濱道裡	丙	哈爾濱特別市	
哈爾濱香坊	哈爾濱香坊	乙	哈爾濱特別市	
哈爾濱馬家溝	哈爾濱馬家溝	乙	哈爾濱特別市	
哈爾濱新市街	哈爾濱新市街	乙	哈爾濱特別市	
哈爾濱松江沿	哈爾濱松江沿	乙	哈爾濱特別市	
哈爾濱松浦	哈爾濱松浦	乙	哈爾濱特別市	限夏季開辦
哈爾濱石頭道街	哈爾濱石頭道街	丙	哈爾濱特別市	

第三種郵便物認可

呼蘭	呼蘭	丙	濱江、呼蘭縣	
對青山	對青山	乙	濱江、對青山縣	
綏化	綏化	丙	濱江、綏化縣	
興隆	興隆	甲	濱江、興隆縣	
興農	興農	甲	濱江、興農縣	
望奎	望奎	乙	濱江、望奎縣	
海倫	海倫	丙	濱江、海倫縣	
五常	五常	甲	濱江、五常縣	
珠河	珠河	丙	濱江、珠河縣	
一面坡	一面坡	丙	濱江、一面坡縣	
烏吉密	烏吉密	甲	濱江、烏吉密縣	
賓縣	賓縣	甲	濱江、賓縣	
巴彥	巴彥	乙	濱江、巴彥縣	
西廠	西廠	甲	濱江、西廠縣	
慶城	慶城	乙	濱江、慶城縣	
綏化	綏化	乙	濱江、綏化縣	
木蘭	木蘭	乙	濱江、木蘭縣	
茨河	茨河	乙	濱江、茨河縣	
石頭河子	石頭河子	乙	濱江、石頭河子縣	

一四二

延壽	延壽	甲	濱江、延壽縣	
寧安	寧安	乙	濱江、寧安縣	
牡丹江	牡丹江	乙	濱江、牡丹江縣	
海林	海林	乙	濱江、海林縣	
橫道河子	橫道河子	乙	濱江、橫道河子縣	
穆稜	穆稜	甲	濱江、穆稜縣	
穆稜站	穆稜站	甲	濱江、穆稜縣	
梨樹	梨樹	乙	濱江、梨樹縣	
梨樹鎮	梨樹鎮	乙	濱江、梨樹縣	
馬橋河	馬橋河	乙	濱江、馬橋河縣	
興源	興源	甲	濱江、興源縣	
下城子	下城子	甲	濱江、下城子縣	
東寧	東寧	甲	濱江、東寧縣	
綏芬河	綏芬河	丙	濱江、綏芬河縣	
小芬	小芬	乙	濱江、小芬縣	
密山	密山	甲	濱江、密山縣	
平陽	平陽	乙	濱江、平陽縣	
阿城	阿城	丙	濱江、阿城縣	
大齊	大齊	甲	濱江、大齊縣	

政府公報日曆 第二百六十二號 庚德三年一月十七日 本曜日

泰來	泰來	乙	濱江、泰來縣	
泰康	泰康	甲	濱江、泰康縣	
景星	景星	乙	濱江、景星縣	
齊齊哈爾	齊齊哈爾	丙	齊齊哈爾特別市	
齊齊哈爾東門	齊齊哈爾東門	乙	齊齊哈爾特別市	
昂昂溪	昂昂溪	丙	濱江、昂昂溪縣	
朱家坎	朱家坎	甲	濱江、朱家坎縣	
富拉爾基	富拉爾基	乙	濱江、富拉爾基縣	
濟沁河	濟沁河	甲	濱江、濟沁河縣	
林甸	林甸	甲	濱江、林甸縣	
明水	明水	乙	濱江、明水縣	
依安	依安	乙	濱江、依安縣	
泰安鎮	泰安鎮	乙	濱江、泰安鎮縣	
拜泉	拜泉	乙	濱江、拜泉縣	
三道鎮	三道鎮	甲	濱江、三道鎮縣	舊名三道溝
訥河	訥河	甲	濱江、訥河縣	
拉哈	拉哈	甲	濱江、拉哈縣	
克山	克山	乙	濱江、克山縣	
克東	克東	乙	濱江、克東縣	

一四三

嫩江	乙	龍江、嫩江縣
北安鎮	乙	龍江、龍鎮縣
方正	乙	三江、方正縣
依蘭	乙	三江、依蘭縣
勃利	甲	三江、勃利縣
通河	乙	三江、通河縣
湯原	甲	三江、湯原縣
樺川	乙	三江、樺川縣
佳木斯	乙	同
饒河	甲	三江、饒河縣
蕪北	甲	三江、蕪北縣
綏濱	甲	三江、綏濱縣
富錦	乙	三江、富錦縣
同江	甲	三江、同江縣
撫遠	甲	三江、撫遠縣
奇克	甲	黑河、奇克縣
黑河	丙	黑河、黑河縣
瑯河	甲	黑河、瑯河縣
金嶺	甲	黑河、金嶺縣

漠河	甲	黑河、漠河縣
扎蘭屯	乙	興安東、布西縣
博克圖	乙	興安東、博克圖
滿洲里	丙	興安北、滿洲里
扎賚諾爾	乙	同
海拉爾	丙	興安北、呼倫縣
三河	甲	興安北、崇善縣

(以上哈爾濱郵政管理局管內)

備考

甲 同一日ニ於テ同一人ニ振出又ハ拂渡ヲ爲スベキ爲替金額ヲ百圓ヲ以テ限トスルモノ

乙 同一日ニ於テ同一人ニ振出又ハ拂渡ヲ爲スベキ爲替金額ヲ四百圓ヲ以テ限トスルモノ

丙 同一日ニ於テ同一人ニ振出又ハ拂渡ヲ爲スベキ爲替金額ヲ八百圓ヲ以テ限トスルモノ

交通部佈告第三號

自動車運輸事業國營路線奉天—蓋平間ノ内、海城—牛莊間ハ康德元年十二月二十五日ヨリ運輸ヲ開始セリ

交通部大臣 丁 鑑 修

康德二年一月十七日

公函呈

民政部公函第一〇號

蒙政部大臣宛

奉天省公署警務廳一日附電文ニ據レバ康平縣長ヨリ五區哈拉沁屯鎮等ニ肺ベスト患者發生シ死亡者多數ナル旨報告有之タリトアリ依テ嚴重防疫スベキ旨電令セシモ不取敢茲ニ防疫方法一部添送スルニ付關係各省へ轉令相煩度

附 肺ベスト防疫方法一部

康德二年一月十二日

肺ベスト防疫方法

- 一 部落遮斷ヲ嚴ニスルコト
- 二 潛正月前ニシテ苦力移動ノ時期ナリ依テ發生部落附近ノ苦力移動ノ経路ヲ調査シ其ノ發生部落ニ接近スルヲ禁止スベシ
- 三 瀋陽ノ關係上藥液消毒不可能ナルニヨリ民家ノ飯鍋ヲ利用シ蒸氣消毒ノ裝置ヲナスコト(鍋ノ直徑ニ一致スル高サ一米半位ノ桶又ハ亞鉛桶ヲ鍋上ニ置クコト)
- 四 外界ノ藥液消毒ハ低濃ニテハ效果ナキニヨリ發生患家ハ燒却法ニヨルモ已ムヲ得ズ
- 五 防疫從事者ノ事務室ヲ借入レ其ノ室内ハ溫度ヲ保チ藥液消毒ヲ有效ナラシムベシ
- 六 肺ベストハ喉ベストト異ルヲ以テ人ノ交通ヲ制限シ嚴重監視スルヲ要ス

政府公報日曆 第二百六十二號 康德二年一月十七日 木曜日

彙報

官署事項

- 官吏出張
 - 蒙政部總務司長 關口保、移轉後ノ達爾罕王府興安警察局長視察ノ爲、自一月十二日至一月十六日、王爺廟、東倫へ出張
 - 蒙政部(民政部)事務官 正珠爾扎布、治安維持狀況視察ノ爲、自一月十六日至一月二十日、郭爾羅斯前旗へ出張
 - 奉天省長 蔣康、朝賀ノ爲、自康德元年十二月三十一日至康德二年一月五日、新京へ出張
 - 奉天省公署警務廳長 三谷清、日本警察事務視察ノ爲、自一月六日至二月一日、日本各地へ出張
 - 奉天省公署總務廳經理科長 近藤續行、自一月八日至一月十二日、新京へ出張
 - 奉天省公署警務廳衛生科長 謝秋濤、自一月十日至一月十二日、新京へ出張
- 物價調査事項
 - 關門南陽ニ於ケル日用品市價比較表

(康德元年十二月十七日、外交部通商司調査、關門辦事處報)

關門及對岸都市南陽(北鮮)ニ於ケル生活必需品日用品康德元年十二月十八日現在市價比較表ノ如シ

(關門通商分遣隊駐ニ南陽警察署ノ調査ニヨル 單位日金圓)

一 食料品

品別	種類	單位	南陽市	關門
二 罐詰類	白米	仁川米	三・四〇	三・五〇
	半肉	上等	〇・四〇	〇・三〇
	豚肉	上等	〇・六〇	〇・五〇
	鶏肉	上等	〇・四〇	〇・三〇
	雞卵	上等	〇・六〇	〇・五〇
	雞蛋	上等	〇・四〇	〇・三〇
	雞蛋	上等	〇・六〇	〇・五〇
	雞蛋	上等	〇・四〇	〇・三〇
	雞蛋	上等	〇・六〇	〇・五〇
	雞蛋	上等	〇・四〇	〇・三〇
三 調味料	松茸	八〇又入	〇・四〇	〇・三〇
	松茸	二六〇又入	〇・四〇	〇・三〇
	松茸	一〇〇又入	〇・四〇	〇・三〇
	松茸	二〇〇又入	〇・四〇	〇・三〇
	松茸	八〇又入	〇・四〇	〇・三〇
	松茸	六〇又入	〇・四〇	〇・三〇
	松茸	七五又入	〇・四〇	〇・三〇
	松茸	四五又入	〇・四〇	〇・三〇
	松茸	八〇又入	〇・四〇	〇・三〇
	松茸	一〇〇又入	〇・四〇	〇・三〇

品別	種類	單位	南陽市	關門
四 酒類及飲料	紅茶	リプトン	二・三〇	二・七〇
	茶	川喜	〇・八〇	〇・八〇
	茶	正三	〇・八〇	〇・八〇
	茶	三三	〇・八〇	〇・八〇
	茶	赤三	〇・八〇	〇・八〇
	茶	キリ	〇・八〇	〇・八〇
	茶	サツ	〇・八〇	〇・八〇
	茶	麥酒	〇・八〇	〇・八〇
	茶	麥酒	〇・八〇	〇・八〇
	茶	麥酒	〇・八〇	〇・八〇

五 綿糸布類

品別	種類	單位	南陽市	關門
五 綿糸布類	紅茶	日東印	一・九〇	二・五〇
	富士	五五番	〇・八〇	〇・五五
	富士	五五番	〇・八〇	〇・五五
	富士	五五番	〇・八〇	〇・五五
	富士	五五番	〇・八〇	〇・五五
	富士	五五番	〇・八〇	〇・五五
	富士	五五番	〇・八〇	〇・五五
	富士	五五番	〇・八〇	〇・五五
	富士	五五番	〇・八〇	〇・五五
	富士	五五番	〇・八〇	〇・五五

品別	種類	單位	南陽市	關門
六 化妝品	髮油	大瓶	〇・七五	〇・八〇
	髮油	大瓶	〇・七五	〇・八〇
	髮油	大瓶	〇・七五	〇・八〇
	髮油	大瓶	〇・七五	〇・八〇
	髮油	大瓶	〇・七五	〇・八〇
	髮油	大瓶	〇・七五	〇・八〇
	髮油	大瓶	〇・七五	〇・八〇
	髮油	大瓶	〇・七五	〇・八〇
	髮油	大瓶	〇・七五	〇・八〇
	髮油	大瓶	〇・七五	〇・八〇



Table with 3 columns: 郵費 (Postage), 海陸 (Sea/Land), 航空 (Airmail). Rows include 東京, 神戶, 大阪, 名古屋, 京都, 福岡, 札幌, 仙台, 青森, 函館, 旭川, 釧路, 帯広, 旭川, 網走, 紋別, 稚内, 留萌, 稚駒, 佐呂間, 室蘭, 苫小牧, 赤松, 室蘭, 苫小牧, 赤松, 室蘭, 苫小牧, 赤松.

訂正
●第二百五十九號(康德二年一月中)第一〇三頁下段、實業部佈告第一號本文第一行「舊奉天省內」ハ「舊奉天省內(安圖縣ヲ除ク)」ノ報告誤(實業部報告主任)
●第二百六十號(康德二年一月中)最後ノ頁數「一九〇」トアルハ「一九〇」ノ誤植及第二百六十一號ノ頁數「一九一、一九二、一九三、一九四、一九五、一九六、一九七、一九八、一九九、二〇〇、二〇一、二〇二、二〇三、二〇四、二〇五、二〇六、二〇七、二〇八、二〇九、一三〇、一三一、一三二」ノ誤植
●第二百六十二號(康德二年一月中)第二四四頁(訂正頁數)下段第九行「濱田正道」ハ「濱田正直」ノ誤植
●同上、第二二九頁(訂正頁數)上段、末ヨリ第一行「首都警察廳總監」ハ「首都警察廳監」ノ誤植
●同上、同頁下段、末ヨリ第五行、〇金融合作社設立準備委員任命ノ前ニ「官署事項」ヲ挿入、而テ第一三〇頁(訂正頁數)上段第五行「官署事項」ハ削除ス(誤植)
●同上、第二三一頁(訂正頁數)、編民獎券第十回當籤番號ノ七彩中、「13825」ハ「13825」ノ誤植

政府公報日誌 康德二年一月十八日 第二百六十三號 金曜日

任免及指紋

Table with 2 main columns: 任免及指紋 (Appointments and Dismissals) and 給一級俸 (First Grade Allowance). Rows list various government positions and names, including 首都警察廳巡官, 首都警察廳署長, 財政部理事官, 監察院秘書官, 財政部理事官, 首都警察廳署長, etc.

廣告

民政部月刊

民政部月刊刊行ノ辭
本部ハ在來ノ「民政部半月刊」ノ内容ノ改善充實ヲ期シ康德元年九月ヨリ月刊ニ改メ同時ニ日滿兩文ヲ一冊ニ合併シ以テ編輯上ノ合理化ヲ計ラントス
江湖ノ御利用ヲ乞フ

一定價表
一 郵費
一 郵費
一 郵費
一 郵費
一 郵費
一 郵費
一 郵費
一 郵費
一 郵費
一 郵費

Table with 2 columns: 價目 (Price) and 廣告料金 (Advertisement Fee). Rows include 一冊四角, 一冊五角, 一冊六角, 一冊七角, 一冊八角, 一冊九角, 一冊一元.

郵政掛立立券後印刷物送達之根拠
昭和七年八月十九日 第三種郵便物送達規則
康德二年一月十八日發行(日誌)

(各通)

給十一級俸	同	那	世
康德元年九月一日	同	梁	文
	同	周	先
	同	白	麟
	同	呂	峰
	同	李	林
	同	德	德

郵局屬官 文 德

訓令

民政部訓令第一〇六五號

各省長ニ令ス

貴省管内各縣縣城及人口一萬人以上ヲ有スル都市ノ戸口數ヲ毎年六月末及十二月末現在ニ依リ調査シ別表ノ形式ヲ以テ夫々翌月末日迄ニ本部宛報告スベシ當定期報告ハ本年末現在ノ調査ヨリ之ヲ實施スベキニ付右旨所屬ニ轉令シ遵照セシムベシ此ニ令ス

附 表式一通

康德元年十二月二十八日

民政部大臣 誠 式 毅

主要都市戸口數

康德 年 月末現在

彙報

都市名	種別	戸數	人口		
			總數	男	女
某	某				
某	某				
某	某				

備考 滿洲人ノ戸口ハ普通戸口、船戸口、寺廟戸口、公共機關ノ戸口ヲ全部合算スルコトトス

官署事項

- 官吏出張
 - 交通部理事官 荒木萬壽夫、年末年始郵政業務視察及關東廳通信局ト事務打合セノ爲、自十二月二十八日至康德二年一月六日、奉天、安東、大連、四平街へ出張
 - 交通部理事官 内海二郎、年賀郵便特別取扱狀況調査ノ爲、自十二月二十七日至康德二年一月六日、奉天、承德、錦縣、營口、通遼、洮南へ出張
 - 交通部理事官 金丸德重、年賀郵便特別取扱狀況調査ノ爲、自十二月二十八日至康德二年一月六日、奉天、承德、錦縣、營口、通遼、洮南へ出張

第三種郵便物認可

- 月二十五日至康德二年一月二日、哈爾濱、齊齊哈爾、北安鎮、吉林へ出張
- 交通部事務官 林敷馬、滿華間通郵開始事務指導ノ爲、自一月十日自一月十四日、哈爾濱へ出張
 - 交通部技佐 石川忠三郎、自十二月二十六日至十二月二十八日、奉天へ出張
 - 購買決定品
 - 滿長式無蓋雜鐵製郵便柱函 五〇箇(郵管請求) 國幣二、〇五〇圓 三新公司
 - 輪轉騰寫機(指定品) 二臺(實業部請求) 國幣一、二二四圓 昌和洋行
 - 乗用自動車 ナツシュ一臺(馬政局請求) 國幣六、五〇〇圓 菱自動車
 - ペン先(指定品) 一八、〇〇〇打(貯藏) 國幣一、四〇四圓 内田洋行
 - タイガー計算器 三臺(國道局請求) 國幣一、二一六圓 タイガー計算器會社
 - タオル 宜撫工作用 三、〇〇〇打(情報處請求) 國幣三、六〇〇圓
- 康德二年一月九日
- 政府公報日誌 第二百六十三號 康德二年一月十八日 金曜日

丁字屋商店

- 囚人衣(指定品) 一、〇〇〇著(司法部請求) 國幣二、二八〇圓 奉天第一監獄第三科
 - 放熱器壁掛(指定品) 七、〇三三本(需、營請求) 國幣一七、一四三圓六角六分 進和商會
 - 家具(指定品) 五九〇點(需、營請求) 國幣四、〇〇〇圓 東洋社
 - 碎石(指定品) 一、〇〇〇立坪(需用處) 國幣三、五五〇圓 石見組
 - 碎石(指定品) 四五〇立坪(需用處) 國幣一五、〇九七圓五角 福昌公司
 - 碎石(指定品) 五五〇立坪(需用處) 國幣一八、四五二圓五角 福昌公司
 - 滿華票 六、〇〇〇冊(交通部請求) 國幣一、二〇〇圓 川口印刷所
 - 地中寒暖計 二一〇本(實業部請求) 國幣一、五七五圓 甲藤商行
- 康德二年一月十一日
- 康德二年一月十二日
- (總務廳需用處)

●物價調查事項

○第十四次小賣物價調查 (康德元年十一月二十六日、國務院統計處)

康德元年十一月二十六日(陰曆十月二十日)現在ノ小賣物價ニツキ新東京外六都市ニ於テ調査セル結果ノ概況ヲ示スニ前月ニ比シ穀類一〇、四、蔬菜一〇、九、七、魚類及肉類九、八、二、其ノ他食料品一〇、七、五、調味嗜好品一〇、四、二、衣料及鞋類一〇、二、九、燈火燃料一〇、〇、四、總物價指數一〇、五、二ニシテ即單リ魚類及肉類ニ於テ一、八、八、ノ低落ヲ見タル外總テ騰勢ヲ示セリ。之ヲ大同三年一月五日調査セル物價ヲ基準トシテ見ル時ハ穀類一三、一、四、蔬菜八、〇、二、魚類及肉類九、〇、五、其ノ他食料品一〇、七、八、調味嗜好品一〇、〇、九、衣料及鞋類一〇、〇、七、燈火燃料九、九、〇、總物價指數一〇、三、一、ヲ示ス

尙安東ニ在リテハ一般商取引建値タル小洋銀ノ暴騰ノ結果各品目ヲ通シテ變調ヲ來シ其ノ影響ヲ受ケテ大半騰貴セルモ康德元年十二月二十七日限り小洋銀流通禁止ノ後令ヲ見タルガ故ニ其ノ後ハ依然常態ニ復スルモノト思考サル

調査結果

Table with columns: 調査地名, 指定小賣物, 提出物, 指定品目, 集計品目, 抹消品目. Rows include 新東京, 哈爾濱, 齊齊哈爾, 濟南, 青島, 安東, 平均.

Table showing price indices for various categories in New Tokyo, indexed to 100. Categories include 穀類, 蔬菜, 魚肉類, 食料品, 嗜好品, 衣料, 鞋類, 燈火, 燃料.

前月ヲ以テ百トセル場合ノ類別及總物價指數

Table showing price indices for various categories in the previous month, indexed to 100. Categories include 穀類, 蔬菜, 魚肉類, 食料品, 嗜好品, 衣料, 鞋類, 燈火, 燃料.

大同三年一月ヲ以テ百トセル場合ノ類別及總物價指數

Table showing price indices for various categories in January of the 3rd year of Taisho, indexed to 100. Categories include 穀類, 蔬菜, 魚肉類, 食料品, 嗜好品, 衣料, 鞋類, 燈火, 燃料.

第三種雜貨物價

Large table of commodity prices for various goods like rice, oil, and other staples. Columns include 地方別, 平均, 新, 齊, 哈, 濟, 青, 安, 平均. Rows list items like 大米, 高粱米, 小米, 包米, etc.

魚類及肉類		數													
地方別	平均	前月			上月			本年			去年同期				
		總	安	齊	吉	哈	奉	新	總	安	齊	吉	哈	奉	新
黃花魚	1000	1000	1000	1000	1000	1000	1000	1000	1000	1000	1000	1000	1000	1000	1000
哈大鱈	1000	1000	1000	1000	1000	1000	1000	1000	1000	1000	1000	1000	1000	1000	1000
豬肉	1000	1000	1000	1000	1000	1000	1000	1000	1000	1000	1000	1000	1000	1000	1000
羊肉	1000	1000	1000	1000	1000	1000	1000	1000	1000	1000	1000	1000	1000	1000	1000
牛肉	1000	1000	1000	1000	1000	1000	1000	1000	1000	1000	1000	1000	1000	1000	1000
雞肉	1000	1000	1000	1000	1000	1000	1000	1000	1000	1000	1000	1000	1000	1000	1000
雞蛋	1000	1000	1000	1000	1000	1000	1000	1000	1000	1000	1000	1000	1000	1000	1000

調味嗜好品(一)		數													
地方別	平均	前月			上月			本年			去年同期				
		總	安	齊	吉	哈	奉	新	總	安	齊	吉	哈	奉	新
麵粉	1000	1000	1000	1000	1000	1000	1000	1000	1000	1000	1000	1000	1000	1000	1000
切麵	1000	1000	1000	1000	1000	1000	1000	1000	1000	1000	1000	1000	1000	1000	1000
包米麵	1000	1000	1000	1000	1000	1000	1000	1000	1000	1000	1000	1000	1000	1000	1000
粉條	1000	1000	1000	1000	1000	1000	1000	1000	1000	1000	1000	1000	1000	1000	1000
豆腐	1000	1000	1000	1000	1000	1000	1000	1000	1000	1000	1000	1000	1000	1000	1000
干豆腐	1000	1000	1000	1000	1000	1000	1000	1000	1000	1000	1000	1000	1000	1000	1000

調味嗜好品(其二)		地方別	
總平均	地方別	總平均	地方別
麵粉	100.0	麵粉	100.0
糖	100.0	糖	100.0
茶	100.0	茶	100.0
咖啡	100.0	咖啡	100.0
啤酒	100.0	啤酒	100.0
葡萄酒	100.0	葡萄酒	100.0
香煙	100.0	香煙	100.0
其他	100.0	其他	100.0

指		數	
總平均	地方別	總平均	地方別
洋布	100.0	洋布	100.0
洋紗	100.0	洋紗	100.0
洋紙	100.0	洋紙	100.0
洋油	100.0	洋油	100.0
洋糖	100.0	洋糖	100.0
洋茶	100.0	洋茶	100.0
洋咖啡	100.0	洋咖啡	100.0
洋啤酒	100.0	洋啤酒	100.0
洋葡萄酒	100.0	洋葡萄酒	100.0
洋香煙	100.0	洋香煙	100.0
洋其他	100.0	洋其他	100.0

燈火燃料		數	
總平均	地方別	總平均	地方別
煤	100.0	煤	100.0
油	100.0	油	100.0
薪	100.0	薪	100.0
其他	100.0	其他	100.0

指		數	
總平均	地方別	總平均	地方別
米	100.0	米	100.0
麥	100.0	麥	100.0
豆	100.0	豆	100.0
其他	100.0	其他	100.0

◎財政事項

○中華民國財政部設置糧食運銷局組織章程

(康德元年十二月二十五日、外交部通商司調查駐吉北口外交辦事處報告)

中華民國財政部本年全國各地ニ於ケル洪水、旱魃ノ爲糧食ノ不足ヲ慮リ本年十二月四日特ニ上海ニ糧食運銷局ヲ設置シ專ラ全國糧食ノ運送販賣ヲ執掌セシメ以テ分配、價格ヲ按排セントス又同日附ニテ左ノ如キ同局ノ暫行組織章程ヲ公布セリ

糧食運銷局暫行組織章程

- 第一條 財政部ハ行政院ノ命ヲ承ケ糧食運銷局ヲ設置シ全國糧食ノ運送販賣ヲ執掌セシム
- 第二條 糧食運銷局ニ左ノ各科ヲ置ク
 - 一 購銷科
 - 二 食儲科
 - 三 運輸科
 - 四 調查科
- 第三條 購銷科ニ於テハ左ノ事務ヲ掌ル
 - 一 糧食ノ購入及販賣ニ關スル事項
 - 二 糧食價格ノ平衡及調節ニ關スル事項
 - 三 糧食賣買ノ委託引受ニ關スル事項
 - 四 糧食ノ擔保借款ニ關スル事項
 - 五 糧食賣買款項ノ審査ニ關スル事項
- 第四條 食儲科ニ於テハ左ノ事務ヲ掌ル
 - 一 倉庫ノ建築及其ノ工事設計ニ關スル事項

第三種郵便物認可

- 二 糧食備藏ノ監督及消防事項
- 三 糧食ノ預リ及擔保品ノ保管ニ關スル事項
- 四 倉庫夫役ノ監督管理ニ關スル事項
- 五 倉庫糧食ノ計算ニ關スル事項
- 六 地方倉儲事務ノ監督ニ關スル事項
- 第五條 運輸科ニ於テハ左ノ事務ヲ掌ル
 - 一 糧食運輸ノ管理及指圖ニ關スル事項
 - 二 糧食運輸ノ連絡及打合せニ關スル事項
 - 三 糧食運輸ノ技術及設備ニ關スル事項
 - 四 運輸費用ノ計算ニ關スル事項
 - 五 糧食運輸ノ検査監督ニ關スル事項
- 第六條 調查科ニ於テハ左ノ事務ヲ掌ル
 - 一 糧食ノ生産賣行數量ノ統計ニ關スル事項
 - 二 糧食市場商況ノ調査ニ關スル事項
 - 三 國內ニ於ケル糧食需給狀況ノ調査ニ關スル事項
 - 四 國外糧食輸入ノ審査ニ關スル事項
 - 五 糧食運輸販賣ノ調査ニ關スル事項
 - 六 糧食質款ノ審査ニ關スル事項
 - 七 糧食ヲ經營スル商店ノ募集及登記ニ關スル事項
- 第七條 糧食運銷局ニ局長一人ヲ置キ財政部長ノ命ヲ受ケ所屬職員ヲ監督指揮シ局務ヲ統理ス
- 第八條 糧食運銷局各科ニ科長一人ヲ置キ當該科ノ事務ヲ掌ラシム
- 第九條 糧食運銷局ニ秘書一人乃至二人ヲ置キ文書、收支會計、庶務及

第三種郵便物認可

- 其ノ他各科ニ屬セザル事項ヲ掌ラシム
- 第十條 糧食運銷局ニ專門委員ヲ設置スルコトヲ得長官ノ命ヲ受ケ各科ノ技術ニ關スル事務ヲ分掌ス
- 第十一條 糧食運銷局ニ科員、辦事員、雇員若干人ヲ置キ其ノ員數ハ事務ノ繁簡ニ依リ財政部ヨリ之ヲ核定ス
- 第十二條 糧食運銷局長及秘書科長、科員ハ財政部長ヨリ之ヲ任命シ行政院ニ呈請備案ス辦事員、雇員ハ均シク局長之ヲ任用シ財政部ニ呈請備案ス專門委員ハ局ヨリ之ヲ聘任ス
- 第十三條 前條ノ職員ハ關係部、會、職員ノ中ヨリ派遣シ或ハ兼任セシム
- 第十四條 糧食運銷局ニ參議會ヲ設置ス
- 第十五條 參議會ニ於テハ左ノ事務ヲ掌ル
 - 一 糧食運銷問題ノ設計ニ關スル事項
 - 二 糧食稅率増減ノ審議ニ關スル事項
 - 三 糧食輸出入ノ審議ニ關スル事項
 - 四 糧食運銷ノ合作ニ關スル事項
 - 五 規則ノ規定ニ關スル事項
- 第十六條 參議會會員ハ財政、內政、實業、交通、鐵道各部及全國經濟委員會農林復興委員會並ニ關係各團體ノ代表ヲ以テ之ニ充ツ
- 第十七條 參議會會議開催ノ場合ハ糧食運銷局長ヲ主席トス
- 第十八條 糧食運銷局ハ必要ニ應ジテ重要ナル生産又ハ消費地ニ於テ辦事處ヲ設置スルコトヲ得

第十九條 糧食運銷局ノ事務執行細則ハ別ニ之ヲ定ム

第二十條 糧食運銷局ハ存在ノ必要ナキ時ハ財政部ヨリ行政院ニ呈請シ撤廢スルコトヲ得

第二十一條 本暫行組織章程ハ公布日ヨリ施行ス

●觀象事項

○滿洲觀象日誌

一月十六日午前十一時觀測成績 (中央觀象臺調查)

項目	風	雲	氣壓	濕度	方位	雨量	時辰	天候
北	0.0	0.0	1013.5	75	北北東	0.0	11:00	快晴
北北東	0.0	0.0	1013.5	75	北北東	0.0	11:15	快晴
北北西	0.0	0.0	1013.5	75	北北西	0.0	11:30	快晴
北	0.0	0.0	1013.5	75	北	0.0	11:45	快晴
北北西	0.0	0.0	1013.5	75	北北西	0.0	12:00	快晴
北	0.0	0.0	1013.5	75	北	0.0	12:15	快晴
北北東	0.0	0.0	1013.5	75	北北東	0.0	12:30	快晴
北北西	0.0	0.0	1013.5	75	北北西	0.0	12:45	快晴
北	0.0	0.0	1013.5	75	北	0.0	13:00	快晴
北北東	0.0	0.0	1013.5	75	北北東	0.0	13:15	快晴
北北西	0.0	0.0	1013.5	75	北北西	0.0	13:30	快晴
北	0.0	0.0	1013.5	75	北	0.0	13:45	快晴
北北東	0.0	0.0	1013.5	75	北北東	0.0	14:00	快晴
北北西	0.0	0.0	1013.5	75	北北西	0.0	14:15	快晴
北	0.0	0.0	1013.5	75	北	0.0	14:30	快晴
北北東	0.0	0.0	1013.5	75	北北東	0.0	14:45	快晴
北北西	0.0	0.0	1013.5	75	北北西	0.0	15:00	快晴
北	0.0	0.0	1013.5	75	北	0.0	15:15	快晴
北北東	0.0	0.0	1013.5	75	北北東	0.0	15:30	快晴
北北西	0.0	0.0	1013.5	75	北北西	0.0	15:45	快晴
北	0.0	0.0	1013.5	75	北	0.0	16:00	快晴
北北東	0.0	0.0	1013.5	75	北北東	0.0	16:15	快晴
北北西	0.0	0.0	1013.5	75	北北西	0.0	16:30	快晴
北	0.0	0.0	1013.5	75	北	0.0	16:45	快晴
北北東	0.0	0.0	1013.5	75	北北東	0.0	17:00	快晴
北北西	0.0	0.0	1013.5	75	北北西	0.0	17:15	快晴
北	0.0	0.0	1013.5	75	北	0.0	17:30	快晴
北北東	0.0	0.0	1013.5	75	北北東	0.0	17:45	快晴
北北西	0.0	0.0	1013.5	75	北北西	0.0	18:00	快晴
北	0.0	0.0	1013.5	75	北	0.0	18:15	快晴
北北東	0.0	0.0	1013.5	75	北北東	0.0	18:30	快晴
北北西	0.0	0.0	1013.5	75	北北西	0.0	18:45	快晴
北	0.0	0.0	1013.5	75	北	0.0	19:00	快晴
北北東	0.0	0.0	1013.5	75	北北東	0.0	19:15	快晴
北北西	0.0	0.0	1013.5	75	北北西	0.0	19:30	快晴
北	0.0	0.0	1013.5	75	北	0.0	19:45	快晴
北北東	0.0	0.0	1013.5	75	北北東	0.0	20:00	快晴
北北西	0.0	0.0	1013.5	75	北北西	0.0	20:15	快晴
北	0.0	0.0	1013.5	75	北	0.0	20:30	快晴
北北東	0.0	0.0	1013.5	75	北北東	0.0	20:45	快晴
北北西	0.0	0.0	1013.5	75	北北西	0.0	21:00	快晴
北	0.0	0.0	1013.5	75	北	0.0	21:15	快晴
北北東	0.0	0.0	1013.5	75	北北東	0.0	21:30	快晴
北北西	0.0	0.0	1013.5	75	北北西	0.0	21:45	快晴
北	0.0	0.0	1013.5	75	北	0.0	22:00	快晴
北北東	0.0	0.0	1013.5	75	北北東	0.0	22:15	快晴
北北西	0.0	0.0	1013.5	75	北北西	0.0	22:30	快晴
北	0.0	0.0	1013.5	75	北	0.0	22:45	快晴
北北東	0.0	0.0	1013.5	75	北北東	0.0	23:00	快晴
北北西	0.0	0.0	1013.5	75	北北西	0.0	23:15	快晴
北	0.0	0.0	1013.5	75	北	0.0	23:30	快晴
北北東	0.0	0.0	1013.5	75	北北東	0.0	23:45	快晴
北北西	0.0	0.0	1013.5	75	北北西	0.0	24:00	快晴

●訂正

第二百六十二號(康德二年一月)第三七頁下段第一行郭家店ノ所在地關「ハ」奉天、梨樹縣ノ誤植

中央陸軍訓練處通信養成部練習生採用試驗合格者

康德元年十二月軍政部ニ於テ施行シタル中央陸軍訓練處通信養成部第四期練習生採用試驗ニ合格シ二月十二日午前十時同處ニ入處シ命ジタル者ノ本籍氏名左ノ如シ

李樹棠 (阜新縣)	孫連德 (蓋平縣)	邵志誠 (錦縣)
魏鴻業 (瀋陽縣)	吳銘山 (瀋陽縣)	毛鳳瑞 (珠河縣)
劉化明 (錦縣)	趙啓昆 (海城縣)	張務文 (錦縣)
趙鎮嘉 (凌城縣)	祖瑞麟 (西豐縣)	范垂訓 (撫順縣)
王允中 (復縣)	張松達 (莊河縣)	金覺非 (瀋陽縣)
高尙志 (瀋陽縣)	溫紹琦 (珠河縣)	張鴻鈞 (奉天市)
杜凡 (遼陽縣)	郭銘遠 (懷德縣)	王懷幼 (賓縣)
解志遠 (雙陽縣)	趙成倫 (雙陽縣)	孫學忠 (永吉縣)
成非 (瀋陽縣)	王國傑 (天津縣)	宋恩吉 (遼陽縣)
周紹宗 (新民縣)	張國璽 (遼陽縣)	張繼祥 (濱江省)
張紹桓 (建平縣)	趙光宇 (雙陽縣)	祝守業 (長春縣)
趙允龍 (海城縣)	邱李超 (阿城縣)	謝裕齡 (長春縣)
張正良 (瀋陽縣)	王克忠 (錦縣)	李克強 (遼陽縣)
宛國卿 (呼蘭縣)	陳文林 (法庫縣)	燕連泰 (蓋平縣)
趙殿英 (開原縣)	劉文溥 (梨樹縣)	潘宋玉 (關東州)
任振華 (鐵嶺縣)		以上

政府公報日誌第二百六十三號
康德二年一月十九日發行

●月法曹雜誌第二卷第一號內容豫告(一月十五日發行)
南滿鐵道附屬地ノ法的性質 (日滿文) 吉林高等法院 簡井雪郎
刑法私議 (三) (清日文) 推事院長 楊士庸
暫行懲治盜匪法修改ノ建議 (滿文) 最高法院 章坤
監獄地及建築問題ノ商榷 (滿文) 司法部刑司 查厚瑯
刑事訴訟法改正ニ對スル意見 (滿文) 監獄科事務官 王雲璣
分庭書記官 王雲璣
妻ノ身分的地位 (滿文) 司法部民事司 菅原達郎
滿洲國ノ現行登記 (完) (日滿文) 司法部民事司 黑羽善四郎
制度ニ對テ

論
○會報 ○難報 ○司法行政命令 ○新法令
定價一部五角(郵稅二分五厘)半年分三圓(郵稅共)一年分六圓
(郵稅共)
中込所 司法部內 財團 法曹會事務所
康德二年一月十日 (電話三六〇〇番)

發行所 新加坡 國務院總務司
電話(四三〇) 電話(四三三) 電話(四三三)
發行所 新加坡 國務院總務司
電話(四三〇) 電話(四三三) 電話(四三三)

政府公報日誌

康德二年一月十九日
第二百六十四號 土曜日

任免及指敘

文教部事務官 赤鉢林太郎	任龍鎮縣參事官敘任六等 康德元年十二月一日	檢察廳書記官 佐々木精一 陸敘任六等 康德元年十二月二十八日	吉林省公署屬官 甘粕照仁 轉任實業部屬官敘任二等 康德元年十一月三十日	熱河省公署屬官 福士清 轉任實業部屬官敘任二等 康德元年十一月三十日	任臨時產業調查局技士敘任一等 康德元年十二月十日	實業部屬官 甘粕照仁 同 福士清 張有功	任鑛業監督署技士敘任三等 康德元年十二月二十五日	交通部屬官 藤治 轉任航政局屬官敘任三等 康德二年一月十六日	財政部稅務司長 源田松三 稅制制度視察ノ爲歐米各國へ滿一箇年間出張ヲ命ズ 民政部理事官 星子敏雄 地方行政制度視察ノ爲中華民國へ滿三箇月間出張ヲ命ズ 康德二年一月十七日	龍鎮縣參事官 赤鉢林太郎 給九級俸 康德元年十二月一日	檢察廳書記官 佐々木精一 給四級俸 康德元年十二月二十八日	實業部屬官 甘粕照仁 同 福士清 給八級俸 康德元年十一月三十日	臨時產業調查局技士 片山廣吉 給三級俸
--------------	--------------------------	--------------------------------------	-------------------------------------------	------------------------------------------	-----------------------------	----------------------------	-----------------------------	--------------------------------------	--------------------------------------------------------------------------------------------------	-----------------------------------	-------------------------------------	-------------------------------------------	------------------------

給八級俸 (各通)	臨時産業調査局屬官 同	甘 穎 照 仁 福 士 清
給五級俸	臨時産業調査局屬官	張 有 功
給四級俸	臨時産業調査局屬官	原 安 太 郎
給五級俸	臨時産業調査局技士	西 村 有 信
給月俸百十五圓	臨時産業調査局屬官	小 方 新 八 郎
(各通)	臨時産業調査局屬官	前 田 武 雄
給七級俸	臨時産業調査局技士	坂 内 九 十 六
給月俸九十五圓	臨時産業調査局屬官	岩 本 通 雄
(各通)	臨時産業調査局屬官	芦 田 安 吉
給九級俸	同	横 地 豊 富
給九級俸	臨時産業調査局技士	大 倉 精 二
給月俸七十五圓	臨時産業調査局屬官	岩 瀬 孝
給七級俸	臨時産業調査局技士	王 吉 格

給四級俸	臨時産業調査局技士	李 弘 宇
給七級俸	臨時産業調査局技士	王 業 顯
給九級俸	臨時産業調査局技士	鄭 書 田
給十級俸	臨時産業調査局技士	笹 井 安 正
康德元年十二月十日		
給六級俸	鑛業監督技士	吳 福 興
康德元年十二月二十五日		
給六級俸	航政局屬官	藤 治 園
安東航政局勤務ヲ命ズ		
給六級俸		
康德二年一月十六日		
休職ヲ命ズ		
康德元年十二月一日		
龍鎮縣參事官	赤 鈴 林 太 郎	

指 令

民政部指令第五六號
 體育雅言發行人、于希渭ニ令ス
 康德元年十一月三十日附體育雅言印刷所及印刷人變更許可申請ノ件

第三種郵便物認可

申請文ハ閉了セリ印刷所ノ變更ハ許可スルモ印刷人ノ變更ニ就テハ別ニ之ヲ申請スベシ此ニ令ス
 康德二年一月十五日
 民政部大臣 臧 式 毅

佈 告

宮内府佈告第二號
 皇后陛下ニハ來ル二十一日旅順ニ行啓アラセラルル御豫定ナリシモ御都合ニ因リ中止アラセラルル旨仰出サレタリ
 康德二年一月十九日
 宮内府大臣 沈 瑞 麟

彙 報

●規 程
 ○金融合作社關係定款
 ●金融合作社準備定款
 ●金融合作社準備定款ノ通定ム
 康德二年一月十六日 財政部大臣 照 洽
 金融合作社準備定款
 第一章 總 則
 第一條 本合作社ハ何金融合作社ト稱ス
 第二條 本合作社ハ社員ノ經濟ヲ發達セシムル爲メノ業務ヲ爲スヲ以テ目的トス

一 社員ニ對シ其ノ經濟ノ發達ニ必要ナル資金ヲ貸付スルコト
 二 社員ノ爲メ預金又ハ定期預金ヲ受入ルコト
 第三條 本合作社ハ何省何縣ヲ以テ區域トス
 第四條 社員ハ本合作社ノ區域内ニ住所ヲ有シ且獨立ノ生計ヲ營ム者ニ限ル
 第五條 本合作社ノ事務所ヲ何省何縣ニ置ク
 第六條 本合作社ノ事務所ニ定款、社員名簿ヲ備ヘ置クモノトス
 社員名簿ニハ左ノ事項ヲ記載スベシ
 一 氏名及住所
 二 出資口數
 三 出資各口ニ付拂込ミタル金額及其ノ拂込ノ年月日
 四 持分ノ讓渡又ハ讓受ノ年月日
 第七條 定款ハ總代會ノ決議ヲ經ルニ非ザレバ之ヲ變更スルコトヲ得ズ
 第八條 本合作社ノ公告ハ本合作社ノ事務所ニ於ケル揭示場ニ之ヲ爲ス
 第二章 出資及準備金
 第九條 出資一口ノ金額ハ五圓トス
 第十條 出資ノ第一回拂込ハ一口壹圓トス
 第十一條 出資第二回以後ノ拂込ノ金額、期間及方法ハ配當スベキ剩餘金ヲ以テ拂込ニ充ツル場合ヲ除クノ外評議員會ノ決議ニ依リ之ヲ定ム
 第十二條 社員ハ拂込ムベキ出資ニ付相殺ヲ以テ本合作社ニ對抗スルコトヲ得ズ
 第十三條 本合作社ハ法定準備金トシテ毎事業年度出資總額並ニ預金及定期預金總額ノ合計額ニ達スル迄剩餘金ノ四分ノ一以上ヲ積立ツルモ

ノトス

前項ノ法定準備金ノ外剩餘金ヨリ特別準備金ヲ積立ツルコトヲ得
第十四條 讓受又ハ贈與ヲ受ケタル財産及脱退シタル社員ニ對シ拂戻ヲ
爲サザリシ金額ハ之ヲ法定準備金ニ組入ルルモノトス
第十五條 法定準備金及特別準備金ハ損失ノ補填ニ充ツルモノトス但シ
財政部大臣ノ認可ヲ受ケ之ヲ他ノ用途ニ處分スルコトヲ得
第十六條 法定準備金又ハ特別準備金ヲ前條但書ニ依リ處分セントスル
トキハ總代會ノ決議ヲ經ベシ

第三章 機關

第十七條 本合作社ニ社長、理事一人、監事三人及評議員何人ヲ置ク
社長、監事及評議員ハ無給トス
理事ニハ財政部大臣ノ指定スル給料及手當ヲ支給ス
前項ニ規定スルモノヲ除クノ外本合作社ノ役員ハ總代會ノ決議ヲ經ル
ニ非ザレバ報酬ヲ受クルコトヲ得ズ
第十八條 社長ハ總代會ニ於テ社員中ヨリ選任シ財政部大臣ノ認可ヲ受
クルモノトス
理事ハ財政部大臣之ヲ任免ス
監事及評議員ハ總代會ニ於テ社員中ヨリ之ヲ選任ス
第十九條 社長ハ理事ト共同シテ本合作社ヲ代表ス但シ常務ニ付テハ理
事單獨ニ之ヲ代表ス
本合作社ノ業務ハ理事之ヲ執行ス
社長又ハ理事ニ對シテ爲シタル意思表示ハ本合作社ニ對シテ其ノ效力
ヲ生ズ

第三條 評議員會

第二十六條 評議員會ハ必要ニ應ジ社長之ヲ招集ス

評議員會ガ本合作社ト社長トノ關係ニ付決議ヲ爲ス場合ニ於テハ理事
議長ト爲ル

評議員會ハ評議員ノ半數以上出席スルニ非ザレバ之ヲ開クコトヲ得ズ
但シ除名ノ決議ヲ爲サントスルトキハ評議員三分ノ二以上出席スルコ
トヲ要ス

議長ハ出席シタル評議員ノ過半數ヲ以テ決ス可同數ナルトキハ議長
之ヲ決ス

議長ハ評議員會ノ決議録ヲ作り開會ノ日時及場所並ニ會議ノ頭末ヲ記
載シ出席者之ニ記名捺印スルコトヲ要ス

第二十七條 本合作社ト評議員トノ一身上ノ事件ニ付決議ヲ爲ス場合ニ
於テハ其ノ評議員ハ表決權ヲ有セズ

第二十八條 法令及定款ニ於テ別ニ定ムルモノノ外左ノ事項ニ付テハ評
議員會ノ決議ヲ經ベシ

- 一 業務用土地、建物ノ取得、處分又ハ借入
- 二 業務用建物ノ新築、改築、増築又ハ移築
- 三 資金ノ借入
- 四 經費豫算
- 五 預金、貸付金ノ利率及貸付金ノ遅延利息ノ歩合
- 六 定期積金ノ複利計算ニ依ル利廻
- 七 社員借用程度ノ決定
- 八 債權ノ缺損處分
- 九 債務辨濟ノ爲引受ケタル物件ノ處分

政府公報日誌 第二百六十四號 昭和二年一月十九日 土曜日

社長ハ別段ノ定ヲ爲ス場合ヲ除クノ外總代會及評議員會ノ議長ト爲ル
社長事故アルトキハ理事之ヲ代理シ關員ノ場合ハ理事其ノ職務ヲ行フ
理事ハ總代會及評議員會ニ出席シ意見ヲ述ブルコトヲ得

第二十條 本合作社ト社長、理事トノ間ニ於ケル法律行爲ニ付テハ監事
本合作社ヲ代表ス本合作社ト社長、理事トノ間ニ於ケル訴訟ニ付亦同
ジ

第二十一條 監事ハ本合作社ノ財産及業務執行ノ狀況ヲ監査ス
監事ハ社長、理事及評議員其ノ他本合作社ノ職員ヲ相兼スルコトヲ得
ズ

第二十二條 社長ノ任期ハ三年、監事ノ任期ハ二年、評議員ノ任期ハ一
年トス但シ其ノ任期滿了ノ日ガ年度終了後該年度ノ決算ニ關スル定時
總代會ノ終結前ニ在ルトキハ該年度ノ終結ニ至ル迄其ノ任期ヲ延長ス
社長、監事及評議員ハ正當ノ事由ナクシテ辭任スルコトヲ得ズ

第二十三條 補選選舉ハ辭任其ノ他ノ事由ニ依リ監事二人以上評議員三
人以上ノ關員ヲ生ジタル場合ニ限リ之ヲ行フモノトス

補選選舉ニヨリ就任シタル監事及評議員ハ其ノ前任者ノ殘任期間在任
ス

第二十四條 本合作社ニ相談役〇〇名ヲ置キ社長、理事之ヲ囑託ス
相談役ハ社長、理事ノ諮問ニ應フルモノトス

第四章 評議員會
第二十五條 評議員ハ評議員會ヲ組織ス
評議員會ハ本合作社ノ業務ニ關シ社長又ハ理事ニ對シ意見ヲ述ブルコ
トヲ得

十 財産目録ニ掲記シタル財産價額ノ變更
十一 其ノ他合作社長及理事ニ於テ必要ト認ムル事項
前項第四號ノ費用ノ金額流用ニ付テハ會議ヲ開カ文書面ヲ以テ評議員
ノ意見ヲ徵シ其ノ三分ノ二以上ノ同意ヲ以テ決議ニ代フルコトヲ得

第五章 總代會

第二十九條 本合作社ハ總代會ヲ設ク

第三十條 總代ハ別表ニ定ムル區域毎ニ社員之ヲ互選ス
前項ニ依リ選出スベキ總代ノ員數ハ社員三十人迄ニ付一人トシ三十人
ヲ加フル毎ニ一人ヲ加フ

社員ニ増減アリタル場合ニ於テモ現在總代ノ任期滿了スルニ至ル迄ハ
其ノ員數ハ之ヲ變更セズ

第三十二條 總代ノ選舉ハ社長及理事ノ指名シタル社員之ヲ管理シ社員
中ヨリ管理者ノ指名シタル二人以上ノ立會人ノ立會ヲ以テ社長ノ定ム
ル方法ニ依リ之ヲ行フ

第三十三條 總代ノ任期ハ二年トス
總代ハ任期滿了後ト雖モ後任者ノ就任スル迄仍ホ其ノ職務ヲ行フモノ
トス

辭任其ノ他ノ事由ニ因リ總代ニ關員ヲ生ジタルトキハ遲滞ナク補選
舉ヲ行フモノトス

補選選舉ニ依リ就任シタル總代ハ前任者ノ殘任期間在任ス

第三十三條 定時總代會ハ毎年七月社長之ヲ招集ス
臨時總代會ハ左ノ場合ニ於テ社長之ヲ招集ス

一 社長ニ於テ必要アリト認ムルトキ

二 總代又ハ社員ガ總代又ハ社員ノ五分ノ一以上ノ同意ヲ得テ會議ノ目的及招集ノ理由ヲ記載シタル書面ヲ提出シテ招集ヲ請求シタルトキ

第三十四條 總代會ノ招集ハ少クモ十日前ニ其ノ會議ノ目的タル事項ヲ記載シタル招集狀ヲ發スルコトヲ要ス

前項ノ招集狀ニハ招集者ノ職氏名ヲ記載シ之ニ其ノ職印ヲ押捺スベシ

第三十五條 總代ノ表決權ハ平等トス

第三十六條 總代會ノ決議ハ總代總數ノ三分ノ一以上出席シ其ノ過半數ヲ以テ之ヲ爲ス

社長及監事ノ選任、定款ノ變更ノ決議ハ總代總數ノ半數以上出席シ其ノ過半數ヲ以テ之ヲ爲ス

總代會ノ決議ハ可同數ナルトキハ議長之ヲ決ス

總代會ニ於テハ第三十四條ノ規定ニ依リ招集狀ニ記載シタル事項ニ付テノ決議ヲ爲スモノトス

第三十七條 社長ハ第三十三條第二項第一號ノ規定ニ依リ請求アリタル日ヨリ一月以内ニ之ヲ招集スルモノトス

社長前項ノ場合ニ於テ正當ノ事由ナクシテ總代會招集ノ手續ヲ爲サザルトキハ監事ハ其ノ總代會ヲ招集ス

第三十八條 總代會ニ於テ本合作社ト社長トノ關係ニ付決議ヲ爲ス場合ニ於テハ理事議長ト爲ル

監事ノ招集シタル總代會ノ議長ハ其ノ招集シタル監事之ニ當ル

第三十九條 社長及理事ハ定時總代會ノ日ヨリ一週間前ニ第五十七條

ニ規定シタル決算ニ依リ作製シタル書類ヲ監事ニ提出シ且之ヲ主事務所ニ備フベシ

社員及本合作社ノ債權者ハ前項ニ規定スル書類ノ閱覽ヲ請求スルコトヲ得

第四十條 社長ハ前條第一項ニ規定スル書類及監事ノ意見書ヲ定時總代會ニ提出シテ其ノ承認ヲ求ムベシ

社長ハ前項ノ承認ヲ經タルトキハ二週間内ニ其ノ書類ヲ財政部大臣ニ提出シ且貸借對照表ヲ公告スベシ

第四十一條 議長ハ總代會ノ決議錄ヲ作り開會ノ日時及場所、會議ノ頭末、總代ノ總數並ニ出席者ノ員數ヲ記載シ且之ニ出席者名簿ヲ添附スルコトヲ要ス

決議錄ニハ議長及議長ノ指名スル總代二人以上之ニ記名捺印スルコトヲ要ス

第四十二條 解散及合併ノ決議ヲ爲サントスルトキハ總代會ヲ招集スルコトヲ要ス

前項ノ決議ハ總代ノ半數以上出席シ其ノ過半數ヲ以テ之ヲ爲ス

第六章 業務ノ執行

第四十三條 本合作社ノ事業年度ハ毎年七月一日ニ始マリ翌年六月三十日ニ終ル

第四十四條 社長及理事ハ評議員會ノ意見ヲ徵シ毎事業年度ノ終リ一月前ニ翌年度ニ於ケル資金ノ運轉其ノ他業務上ノ計畫ヲ定ムベシ

第四十五條 一社員ニ對スル貸付金ノ總額ノ最高限度ハ二百圓トス但シ不動産、動産及有價證券又ハ定期預金證書、据置預金證書若ハ定期積

金證書ヲ擔保トスル場合ニ於テハ總額五百圓迄ト爲スコトヲ得

貸付ノ擔保トシテ徵スル有價證券ハ財政部大臣ノ指定スルモノニ限ル

第四十六條 貸付ノ期間ハ一年以内トス

前條但書ニ依ル貸付ニシテ使途ノ性質長期ノ償還ヲ必要トスル資金ハ十年以内ノ年賦償還、月賦償還又ハ五年以内ノ定期償還ノ方法ニ依ルコトヲ得

第四十七條 本合作社ハ社員ノ信用狀態ヲ調査シ信用程度表ヲ作り異動ノ都度之ヲ整理スルモノトス

貸付ノ金額ハ信用程度表ニ基キ且資金ノ用途ヲ斟酌シテ之ヲ決定スルモノトス但シ擔保貸付ヲ爲ス場合ニ在リテハ信用程度表ニ基クコトヲ要セス

第四十八條 利息ハ貸付ノ日ヨリ返済ノ日迄之ヲ徵收ス

貸付金ノ利息ハ年數回ニ分チ之ヲ徵收ス

分割返済其ノ他特別ノ事情アル貸付金ノ利息ハ前項ノ規定ニ依ラザルコトヲ得

第四十九條 貸付ヲ爲ス場合ニ於テハ確實ナル保證人ヲ立テシメ又ハ擔保ヲ供セシムルコトヲ要ス

社員ヲ保證人ト爲ス場合ニ於テハ其ノ社員ガ本合作社ニ對スル主たる債務ト保證債務トヲ合セテ信用程度表ニ依ル信用程度ヲ超過セザルコトヲ要ス

擔保ヲ徵シテ貸付ヲ爲ス金額ハ本合作社ニ於テ鑑定シタル評價額ノ十分ノ七以内トス

擔保ヲ徵シテ貸付ヲ爲ス場合ニ於テハ其ノ抵當權ハ第一順位ノモノトシ

ルコトヲ要ス但シ本合作社ヨリ借入スル新債ヲ以テ其ノ舊債ヲ償還スル效果ニ依リ第一順位ト爲ルコトヲ得ベキ場合ハ此ノ限ニ在ラズ

擔保トシテ徵スル土地ハ收益確實ニシテ且永續スベキ見込アルモノニ限ル

土地ノ評價ハ實地ニ就キ其ノ所在、等級、面積、收穫量及其ノ價額等ヲ調査シ且附近ノ賣買實例等ヲ斟酌シテ之ヲ決定スベシ

第五十條 貸付金ノ遅延利息ハ貸付金ノ利率ニ其ノ十分ノ三ヲ加ヘタル割合以内トス

第五十一條 社員ガ貸付ノ目的ニ反シ貸付金ヲ使用シタルトキ又ハ分割返済ノ場合ニ於テ其ノ返済ヲ怠リタルトキハ本合作社ハ償還期限前ト雖モ貸付金ノ全部ノ償還ヲ請求スルコトアルベシ

第五十二條 社員ハ償還期限前ト雖モ貸付金ノ全部又ハ一部ヲ償還スルコトヲ得

前項ノ場合ニ於テハ本合作社ハ其ノ手数料ヲ請求セザルモノトス

第五十三條 本合作社ハ定期預金、當座預金、特別當座預金、据置預金及定期積金ヲ受入ルモノトス

第五十四條 定期預金ハ金額三十圓以上期間六月以上ノモノニ限ル

第五十五條 當座預金、特別當座預金及据置預金ノ利息ハ預入ノ日ヨリ拂戻ノ前日迄ノ日數ヲ計算シテ之ヲ附ス

第五十六條 前條預金ノ利息ハ毎年四月末日及十月末日ニ之ヲ計算シ翌月一日元加ス

第七章 剩餘金及缺損補填

第五十七條 社長及理事ハ每事業年度ノ終ニ於テ諸勘定ヲ決算スベシ

前項ノ決算ヲ終リタルトキハ貸借對照表、財産目録、事業報告書及剩餘金處分案又ハ損失金補填方法案ヲ作製スベシ

第五十八條 毎事業年度ニ於ケル貸付金利息、手数料共ノ他ノ諸益金ヨリ事務費共ノ他ノ諸費用及諸損ヲ引去リタル殘額ニ前年度繰越金ヲ加減シタルモノヲ以テ剩餘金トス

第五十九條 前條ノ剩餘金ヨリ法定準備金、配當金及次年度繰越金ヲ控除シタル殘額ヲ特別準備金トシテ積立ツルコトヲ要ス

第六十條 剩餘金ハ拂込出資額ノ年一割以下ノ割合ヲ以テ配當ヲ爲スコトヲ得

社員ガ其ノ出資額全部ノ拂込ヲ終ル迄ハ配當スベキ剩餘金ハ其ノ拂込ニ充ツルコトヲ要ス

第六十一條 損失ノ補填ハ先ヅ特別準備金ヲ以テ充テ次ニ法定準備金ヲ以テス

第八章 加入及脱退

第六十二條 本合作社ニ加入ヲ申込ミタル者アルトキハ之ヲ評議員會ノ決議ニ付シ共ノ諾否ヲ決ス

加入申込ノ承諾ヲ爲シタルトキハ遲滞ナク其ノ旨申込人ニ通知シ第一回ノ拂込ヲ爲サシムベシ

申込人ハ出資第一回ノ拂込ヲ了シタルトキ社員タルノ資格ヲ取得ス

第六十三條 社員共ノ持分ヲ讓渡セントスルトキハ本合作社ノ承諾ヲ受クルコトヲ要ス

第六十四條 持分ノ讓受人社員ニ非ザルトキハ評議員會ノ決議ニ付シ共ノ讓受加入ノ諾否ヲ決ス

前項ノ規定ニ依ル申込ヲ承諾シタルトキハ遲滞ナク其ノ旨申込人ニ通知スベシ

讓受加入申込人ハ本合作社ガ前項ノ通知ヲ發シタル日ヲ以テ社員タルモノトス

第六十五條 持分ノ讓受人ハ其ノ持分ニ付讓渡人ノ權利義務ヲ承繼ス

第六十六條 社員ハ事業年度ノ終ニ於テ脱退ヲ爲スコトヲ得但シ五月以前ニ其ノ豫告ヲ爲スコトヲ要ス

第六十七條 社員ハ左ノ各號ノ一ニ該當スル事由ニ因リテ脱退ス

一 社員タル資格ノ喪失

二 死亡

三 禁治産ノ宣告

四 除名

第六十八條 除名ハ評議員會ノ決議ニ依ル

除名ハ除名シタル社員ニ通知スルニ非ザレバ之ヲ以テ當該社員ニ對抗スルコトヲ得ズ

第六十九條 社員ハ左ノ事由ノ一ニ該當スルトキハ之ヲ除名ス

一 出資ノ拂込、貸付金ノ辨償又ハ利息ノ支拂ヲ怠リ社員タルニ適セズト認ムルトキ

二 本合作社ノ事業ヲ妨グルノ所爲アリタルトキ

三 犯罪共ノ他ノ所爲ニ依リ信用ヲ失ヒタルトキ

第七十條 脱退シタル社員ハ合作社ニ對シ共ノ出資拂込金ニ相當スル金額ノ拂戻ヲ請求スルコトヲ得

前項ノ規定ニ依ル拂戻ノ請求權ハ二年間之ヲ行ハザルトキハ時效ニ因

第三編 郵便物等

リテ消滅ス

第七十一條 社員脱退シタル年度ニ於テ本合作社ガ其ノ財産ヲ以テ其ノ債務ヲ完済スルニ足ラザルトキハ當該脱退社員ニ對シ共ノ出資額ヲ限度トシ共ノ負擔ニ屬スベキ金額ノ拂込ヲ請求スルコトヲ得

第七十二條 社員死亡ニ因リ脱退シタルトキハ前二條ノ適用ニ付テハ其ノ相続人ヲ以テ脱退社員ト看做ス

第九章 解 散

第七十三條 本合作社ハ左ノ各號ノ一ニ該當スル事由ニ因リテ解散ス

一 總代會ノ決議

二 合併

三 社員ノ缺乏

四 財政部大臣ノ命令

第七十四條 解散ノ場合ニ於テ本合作社ノ債務ヲ完済シ殘餘財産アルトキハ之ヲ社員ニ分配ス

前項ニ依リ社員ニ分配スベキ額ハ拂込出資額ニ相當スル金額迄ハ拂込出資額ニ應ジ共ノ他ハ拂込出資ノ年累計額ニ應ジ之ヲ定ム

第七十五條 政府ヨリ合作社基本金トシテ貸下ヲ受ケタル資金ハ之ヲ本合作社ノ債務トス

附 則

本合作社第一次ノ社長、監事及評議員ハ理事社員總會ヲ招集シ共ノ總會ニ於テ之ヲ選任ス

總代會ニ關スル本定款ノ規定ハ前項ノ社員總會ニ之ヲ準用ス

(別 表)

總代選舉區域

第一區 何縣何區何村

第二區

第三區

第四區

第五區

第六區

第七區

第八區

第九區

第十區

第十一區

第十二區

第十三區

第十四區

第十五區

第十六區

第十七區

第十八區

第十九區

第二十區

第二十一區

第二十二區

第二十三區

第二十四區

第二十五區

第二十六區

第二十七區

第二十八區

第二十九區

第三十區

第三十一區

第三十二區

第三十三區

第三十四區

第三十五區

第三十六區

第三十七區

第三十八區

第三十九區

第四十區

第四十一區

第四十二區

第四十三區

第四十四區

第四十五區

第四十六區

第四十七區

第四十八區

第四十九區

第五十區

第五十一區

第五十二區

第五十三區

第五十四區

第五十五區

第五十六區

第五十七區

第五十八區

第五十九區

第六十區

第六十一區

第六十二區

第六十三區

第六十四區

第六十五區

第六十六區

第六十七區

第六十八區

第六十九區

第七十區

第七十一區

第七十二區

第七十三區

第七十四區

第七十五區

第七十六區

第七十七區

第七十八區

第七十九區

第八十區

第八十一區

第八十二區

第八十三區

第八十四區

第八十五區

第八十六區

第八十七區

第八十八區

第八十九區

第九十區

第九十一區

第九十二區

第九十三區

第九十四區

第九十五區

第九十六區

第九十七區

第九十八區

第九十九區

第一百區

貸付又ハ手形割引ヲ爲ス場合ニ於テハ確實ナル保證人又ハ手形上ノ從タル債務者ヲ立テシメ又ハ擔保ヲ供セシムルコトヲ要ス

第四十九條 次ニ左ノ一條ヲ加フルコト

第五十條 貸付ハ手形ニ依リ之ヲ爲スコトヲ得但シ短期貸付ニ限ル當座預金ノ取引アル社員ニ對シテ爲ス貸越契約ノ期間ハ六月以内ニ於テ之ヲ定メ其ノ契約期間ハ之ヲ更新スルコトヲ得

四 財政部大臣ノ認可ヲ受ケ分事務所ヲ設クル金融合作社ニ在リテハ第五條ヲ左ノ如ク改ムルコト但シ分事務所ノ所在地ガ主事務所ノ所在地ト同一ナル場合主事務所トアルヲ主事務所及分事務所ト改ムルコト

五 財政部大臣ノ認可ヲ受ケ副理事ヲ置ク金融合作社ニ在リテハ第十七條第一項中「理事一人ヲ」理事一人、副理事何人」ニ同條第三項及第四項中「理事」ヲ「理事及副理事」改ムルコト

ハ 第十九條第二項ノ次ニ左ノ一項ヲ加フルコト

六 備考ニ依リ條文ノ増減ヲ爲ストキハ條數又ハ號數ノ順次繰上又ハ順次繰下ニ依リ之ヲ整理シ之ガ爲條數ニ變更ヲ生ジタル條項ヲ引用セル他ノ條文ニ付テハ當該引用條項ノ條數ヲ改ムルコト

第三章 機關
第十一條 本會ニ理事長、副理事長一人、理事二人以上及監事三人ヲ置ク
第十二條 理事長ハ本會ヲ代表シ本會ノ事務ヲ綜理ス
第十三條 副理事長ハ理事長ヲ輔佐シ理事長事故アルトキハ其ノ職務ヲ代理シ理事長副理事長ノトキ共ノ職務ヲ行フ但シ理事長及副理事長共ニ事故アルトキハ財政部大臣ノ命ジタル理事ノ一人共ノ職務ヲ行フ
第十四條 理事ハ理事長ノ定ムル所ニ依リ本會ノ業務ヲ分掌ス
第十五條 監事ハ本會ノ財産及業務執行ノ狀況ヲ監査ス
第十六條 本會ニ參與若干人ヲ置キ理事長ノ諮問ニ應ゼシム
第十七條 參與ハ財政部大臣ノ命ジタル其ノ任期ヲ二年トス
第十八條 理事長、副理事長ノ任期ハ五年、理事ノ任期ハ三年トシ財政部大臣之ヲ任命スルモノトス
第十九條 監事ノ任期ハ二年トシ總會ニ於テ會員ノ代表者中ヨリ之ヲ選任ス
第二十條 監事共ノ任期滿了ノ日ガ年度終了後該年度ノ決算ニ關スル總會ノ終結前ニ在ルトキハ該總會ノ終結ニ至ル迄其ノ任期ヲ伸長ス
第二十一條 監事ハ正當ノ事由ナクシテ辭任スルコトヲ得ズ
第二十二條 辭任其ノ他ノ事由ニ依リ監事ニ關員ヲ生ジタルトキハ現任者

●金融合作社聯合會定款

金融合作社聯合會定款ヲ左ノ通定ム

康徳二年一月十六日 財政部大臣 照 洽

第一章 總 則

第一條 本會ハ金融合作社聯合會ト稱ス

第二條 本會ハ會員ノ業務上ノ利益ノ増進ヲ圖ル爲左ノ業務ヲ爲スヲ以テ目的トス

一 會員ニ對シ資金ヲ貸付スルコト

二 會員ニ對シ手形ノ割引ヲ爲スコト

三 會員ヨリ預金ノ受入ヲ爲スコト

四 會員ニ對シ業務上ノ指導ヲ爲シ及其ノ便宜ヲ圖ルコト

五 會員相互ノ聯絡ヲ圖リ會員ノ職員ヲ養成シ其ノ他會員共同ノ利益ヲ増進スルコト

第三條 本會ノ事務所ヲ新設ニ置ク

第四條 本會ノ會員ハ金融合作社トス

第五條 本會ノ公告ハ政府公報或ハ本會事務所ニ於ケル掲示場ニ之ヲ爲ス

第二章 出資及準備金

第六條 出資一口ノ金額ハ五百圓トス

第七條 會員ハ成立後遲滞ナク出資ノ拂込ヲ爲スコトヲ要ス

第八條 本會ハ法定準備金トシテ出資總額及預金總額ノ合計額ニ達スル迄毎事業年度ノ剩餘金ノ四分ノ一以上ヲ積立ツルモノトス

前項ノ法定準備金ノ外剩餘金ヨリ特別準備金ヲ積立ツルコトヲ得

第九條 法定準備金及特別準備金ハ損失ノ補填ニ充ツルモノトス但シ特別準備金ハ財政部大臣ノ認可ヲ受ケ之ヲ他ノ使途ニ處分スルコトヲ得

第十條 前條但書ニ依リ法定準備金及特別準備金ヲ處分セントスルトキハ總會ノ決議ヲ經ルコトヲ要ス

第三章 機關

第十一條 本會ニ理事長、副理事長一人、理事二人以上及監事三人ヲ置ク

第十二條 理事長ハ本會ヲ代表シ本會ノ事務ヲ綜理ス

第十三條 副理事長ハ理事長ヲ輔佐シ理事長事故アルトキハ其ノ職務ヲ代理シ理事長副理事長ノトキ共ノ職務ヲ行フ但シ理事長及副理事長共ニ事故アルトキハ財政部大臣ノ命ジタル理事ノ一人共ノ職務ヲ行フ

第十四條 理事ハ理事長ノ定ムル所ニ依リ本會ノ業務ヲ分掌ス

第十五條 監事ハ本會ノ財産及業務執行ノ狀況ヲ監査ス

第十六條 本會ニ參與若干人ヲ置キ理事長ノ諮問ニ應ゼシム

第十七條 參與ハ財政部大臣ノ命ジタル其ノ任期ヲ二年トス

第十八條 理事長、副理事長ノ任期ハ五年、理事ノ任期ハ三年トシ財政部大臣之ヲ任命スルモノトス

第十九條 監事ノ任期ハ二年トシ總會ニ於テ會員ノ代表者中ヨリ之ヲ選任ス

第二十條 監事共ノ任期滿了ノ日ガ年度終了後該年度ノ決算ニ關スル總會ノ終結前ニ在ルトキハ該總會ノ終結ニ至ル迄其ノ任期ヲ伸長ス

第二十一條 監事ハ正當ノ事由ナクシテ辭任スルコトヲ得ズ

第二十二條 辭任其ノ他ノ事由ニ依リ監事ニ關員ヲ生ジタルトキハ現任者

第二十三條 辭任其ノ他ノ事由ニ依リ監事ニ關員ヲ生ジタルトキハ現任者

第二十四條 辭任其ノ他ノ事由ニ依リ監事ニ關員ヲ生ジタルトキハ現任者

第二十五條 辭任其ノ他ノ事由ニ依リ監事ニ關員ヲ生ジタルトキハ現任者

第二十六條 辭任其ノ他ノ事由ニ依リ監事ニ關員ヲ生ジタルトキハ現任者

第二十七條 辭任其ノ他ノ事由ニ依リ監事ニ關員ヲ生ジタルトキハ現任者

第二十八條 辭任其ノ他ノ事由ニ依リ監事ニ關員ヲ生ジタルトキハ現任者

第二十九條 辭任其ノ他ノ事由ニ依リ監事ニ關員ヲ生ジタルトキハ現任者

第三十條 辭任其ノ他ノ事由ニ依リ監事ニ關員ヲ生ジタルトキハ現任者

第三十一條 辭任其ノ他ノ事由ニ依リ監事ニ關員ヲ生ジタルトキハ現任者

第三十二條 辭任其ノ他ノ事由ニ依リ監事ニ關員ヲ生ジタルトキハ現任者

第三十三條 辭任其ノ他ノ事由ニ依リ監事ニ關員ヲ生ジタルトキハ現任者

第三十四條 辭任其ノ他ノ事由ニ依リ監事ニ關員ヲ生ジタルトキハ現任者

第三十五條 辭任其ノ他ノ事由ニ依リ監事ニ關員ヲ生ジタルトキハ現任者

以上出席シタル總會ニ於テ其ノ出席會員ノ過半數ヲ以テ之ヲ爲ス
 前項ノ場合ニ於テ可同數ナルトキハ議長ヲ決スル所ニ依ル
 總會ニ於テハ招集狀ニ記載シタル事項ニ付テノ決議ヲ爲スモノトス
 第二十二條 理事長ハ定時總會ノ會日ヨリ一週間前ニ第三十二條ニ規定
 スル書類ヲ監事ニ提出シ且之ヲ本會ノ事務所ニ備フベシ
 會員及聯合會ノ債權者ハ前項ニ規定スル書類ノ閲覧ヲ請求スルコトヲ
 得
 第二十三條 理事長ハ前條第一項ニ規定スル書類及之ニ關スル監事ノ意
 見書ヲ定時總會ニ提出シテ其ノ承認ヲ求ムベシ
 理事長ハ前項ノ承認ヲ得タルトキハ二週間内ニ該書類ヲ財政部大臣ニ
 提出シ且貸借對照表ヲ公告スベシ
 第二十四條 議長ハ總會ノ決議録ヲ作り開會ノ日時及場所ノ會議ノ願末
 會員ノ總數並ニ出席會員ノ數ヲ記載シ且之ニ出席會員名額ヲ添附スル
 コトヲ要ス
 決議録ニハ議長及議長ノ指名シタル出席會員二人以上之ニ記名捺印ス
 ルコトヲ要ス
 第四章 業務
 第二十五條 本會ノ事業年度ハ毎年七月一日ニ始マリ翌年六月三十日ニ
 終ル
 第二十六條 貸付ノ期間ハ五年以内トス但シ會員ノ長期貸付ニ要スル資
 金ハ十五年以内ノ年賦償還又ハ定期償還ノ方法ニ依リ貸付スルコトヲ
 得
 第二十七條 會員ハ償還期限前ト雖モ貸付金ノ全部又ハ一部ヲ償還スル
 第三十八條 總會ニ於テ其ノ決議ヲ行ハザルトキハ時効ニ因
 リテ消滅ス

コトヲ得
 前項ノ場合ニ於テ本會ハ手數料ヲ請求セザルモノトス
 第二十八條 會員ハ毎事業年度ノ初ニ於テ事業計畫書及經費豫算書ヲ本
 會ニ提出スルモノトス
 經費豫算書ヲ變更シタルトキハ遲滞ナク其ノ旨本會ニ報告スルモノトス
 第二十九條 會員ハ毎月業務ノ狀況ヲ翌月五日迄ニ本會ニ報告スルモノ
 トス
 第三十條 會員ハ其ノ定款又ハ役員ノ氏名、住所ニ變更アリタルトキハ
 遲滞ナク其ノ旨本會ニ報告スルモノトス
 第三十一條 前三條ニ規定スルモノノ外本會ハ會員ヲシテ其ノ業務ノ指
 導上必要ナル書類ヲ提出セシムルコトヲ得
 第五章 剩餘金及缺損補填
 第三十二條 理事長ハ每事業年度ノ終ニ於テ諸勘定ヲ決算シ貸借對照表
 財產目錄、事業報告書及剩餘金處分案ヲ作製スベシ
 第三十三條 每事業年度ニ於ケル貸付金利息其ノ他諸益金ヨリ事務費其
 ノ他ノ諸費用及諸損ヲ引去リタル剩餘ニ前年度繰越金ヲ加減シタルモ
 ノヲ剩餘金トス
 第三十四條 前條ノ剩餘金ヨリ法定準備金、配當金及次年度繰越金ヲ控
 除シタル剩餘額ヲ特別準備金トシテ積立ツルコトヲ要ス
 第三十五條 配當ハ拂込出資金ノ年一割以下ノ割合ヲ以テ之ヲ爲スコト
 ヲ得
 第三十六條 損失ノ補填ハ先ヅ特別準備金ヲ以テシ次ニ法定準備金ヲ以
 テス

第六章 加入及脱退
 第三十七條 金融合作社設立ノ登記ヲ爲シタルトキハ遲滞ナク登記書類
 ヲ添附シ本會ニ届出ツルコトヲ要ス
 一 貸借對照表
 二 設立許可ノ年月日及登記年月日並ニ社長、理事、監事及評議員
 ノ氏名及住所ヲ記載シタル書面
 第三十八條 脱退シタル會員ハ其ノ出資拂込金ニ相當スル金額ノ拂戻ヲ
 請求スルコトヲ得
 前項ノ規定ニ依ル拂戻ノ請求權ハ二年間之ヲ行ハザルトキハ時効ニ因
 リテ消滅ス
 第三十九條 會員脱退シタル年度ニ於テ本會ノ財産ヲ以テ其ノ債務ヲ完
 済スルニ足ラザルトキハ當該脱退會員ニ對シ其ノ出資額ノ限度トシテ
 其ノ負擔ニ歸スベキ金額ノ拂込ヲ請求スルコトヲ得
 第七章 解散
 第四十條 本會解散ノ場合ニ於テ債務ヲ完済シ殘餘ノ財産アルトキハ會
 員ニ之ヲ分配ス
 前項ニ依リ會員ニ分配スベキ額ハ拂込出資額ニ相當スル金額迄ハ拂込
 出資額ニ應ジ其ノ他ハ拂込出資年累計額ニ應ジ之ヲ定ム
 第四十一條 政府ヨリ聯合會基金トシテ貸下ヲ受ケタル資金ハ之ヲ本
 會ノ債務トス

○官吏死去
 ●檢察廳書記官 佐々木精一、康德二年一月二日死去
 ●與安警察局長警佐 郭善、康德元年十二月二十日死去
 ●觀察事項
 ○滿洲觀察日報
 ●一月十七日午前十二時觀測成績 (中央觀察隊報告)
 地名 氣壓(海抜) 氣温(海抜) 風向 風速(米) 降水(量) 天候
 大連 1013.5 10.0 北北西 0.0 0.0 晴
 旅順 1013.5 10.0 北北西 0.0 0.0 晴
 遼陽 1013.5 10.0 北北西 0.0 0.0 晴
 安東 1013.5 10.0 北北西 0.0 0.0 晴
 四平街 1013.5 10.0 北北西 0.0 0.0 晴
 開通 1013.5 10.0 北北西 0.0 0.0 晴
 通遼 1013.5 10.0 北北西 0.0 0.0 晴
 鞍山 1013.5 10.0 北北西 0.0 0.0 晴
 本溪 1013.5 10.0 北北西 0.0 0.0 晴
 鳳城 1013.5 10.0 北北西 0.0 0.0 晴
 寬甸 1013.5 10.0 北北西 0.0 0.0 晴
 桓仁 1013.5 10.0 北北西 0.0 0.0 晴
 五女山 1013.5 10.0 北北西 0.0 0.0 晴
 長甸 1013.5 10.0 北北西 0.0 0.0 晴
 東甸子 1013.5 10.0 北北西 0.0 0.0 晴
 草甸子 1013.5 10.0 北北西 0.0 0.0 晴
 南甸子 1013.5 10.0 北北西 0.0 0.0 晴
 北甸子 1013.5 10.0 北北西 0.0 0.0 晴
 西甸子 1013.5 10.0 北北西 0.0 0.0 晴
 東坡 1013.5 10.0 北北西 0.0 0.0 晴
 西坡 1013.5 10.0 北北西 0.0 0.0 晴
 南坡 1013.5 10.0 北北西 0.0 0.0 晴
 北坡 1013.5 10.0 北北西 0.0 0.0 晴
 東山 1013.5 10.0 北北西 0.0 0.0 晴
 西山 1013.5 10.0 北北西 0.0 0.0 晴
 南山 1013.5 10.0 北北西 0.0 0.0 晴
 北山 1013.5 10.0 北北西 0.0 0.0 晴
 東河 1013.5 10.0 北北西 0.0 0.0 晴
 西河 1013.5 10.0 北北西 0.0 0.0 晴
 南河 1013.5 10.0 北北西 0.0 0.0 晴
 北河 1013.5 10.0 北北西 0.0 0.0 晴
 東湖 1013.5 10.0 北北西 0.0 0.0 晴
 西湖 1013.5 10.0 北北西 0.0 0.0 晴
 南湖 1013.5 10.0 北北西 0.0 0.0 晴
 北湖 1013.5 10.0 北北西 0.0 0.0 晴
 東島 1013.5 10.0 北北西 0.0 0.0 晴
 西島 1013.5 10.0 北北西 0.0 0.0 晴
 南島 1013.5 10.0 北北西 0.0 0.0 晴
 北島 1013.5 10.0 北北西 0.0 0.0 晴

○官吏出張
 ●農政部長官 小島文安、人事事務打合せノ爲、自一月十四日至一月
 二十日、興安西省開魯へ出張
 政府公報日誌 第二百六十四號 康德二年一月十九日 土曜日

○訂正
 ●第二百五十七號(康德二年一月申)第七九頁上段第五行
 實業部技士 西村 有 信
 轉任臨時產業調查局局長官敘委任二等
 一七五

廣告

●貨幣發行每週平均高表

自康德二年一月六日	一八二、三〇二、八九〇、七五
至同 一月十二日	一六六、四一三、四四六、四七
	七六、七六四、一二四、五一
	八九、六四九、三二一、九六
	一五、八八九、四四四、二八

滿洲中央銀行

滿洲國地方事情 (第貳卷)

愈々出ツ!!!

內容縣名 奉天省(開原、遼源、錦西、北鎮、長白)

吉林省(依蘭、長春)

黑龍江省(齊齊哈爾)

眞榮、熱誠以テ縣政ニ當ル各縣參事官ノ筆ニヨリ各地方ノ實情ヲ把握セヨ。金玉ノ文字紙面ニ躍ル!!!

發行所 新京老松町一〇番地 大同印書館

發行所 郵政省印刷局 電話 四〇五、四三三(總局) 郵政省印刷局 電話 四〇五、四三三(總局) 郵政省印刷局 電話 四〇五、四三三(總局)

公告

●財政部公告

○產金買上價格ノ件

產金買上法ニ基ク產金買上價格左記ノ通決定ス

產金買上價格一瓦ニ付 國幣三圓三角五分

康德二年一月十九日

財政部

郵政省印刷局立券按照總包券之種類
昭和七年八月十九日 第三號 郵政省印刷局
康德二年一月十九日 發行(自印)

政府公報日曆第二百六十四號

政府公報日曆

康德二年一月二十一日 第二百六十五號 月曜日

任免及指敍

任北滿特別區公署屬官敍委任三等 康德元年七月十五日	徐謙	奉天省公署屬官	王成信
任北滿特別區公署屬官敍委任三等 康德元年八月十六日	李秀東	奉天省公署屬官	姜廷玉
(各通)	趙振聲	奉天省公署屬官	洪應棟
任北滿特別區公署屬官敍委任三等 康德元年九月二十日	天石養光	奉天省公署屬官	徐鳳樓
任與安西省公署屬官敍委任三等 康德元年十二月一日	薩平阿	奉天省公署屬官	李慶柏
任鑛業監督署技士敍委任三等 康德二年一月一日	李慶柏	奉天省公署屬官	徐謙
轉任鑛業監督署技士敍委任三等 康德二年一月一日	徐謙	奉天省公署屬官	徐謙
給七級俸	徐謙	奉天省公署屬官	徐謙
北滿特別區公署教育處勤務ヲ命ズ 康德元年七月十五日	徐謙	奉天省公署屬官	徐謙

北滿特別區公署屬官
北滿特別區公署地政處勤務ヲ命ズ
康德元年八月十六日

給七級俸	李 秀 東	給九級俸	林 喜 源 太
給五級俸	坂 野 博 美	給七級俸	松 澤 聖
給六級俸	伊 藤 善 三	給八級俸	山 崎 健 太 郎
(各通)	同	給四級俸	奉天省公署技士 中 野 逸 馬
給七級俸	山 下 長 次 郎	(各通)	奉天省公署屬官 上 野 峻
給八級俸	河 原 畑 威 一 郎	同	奉天省公署技士 張 遠 源
給九級俸	關 家 常	奉天省公署屬官	山 本 益 藏
給八級俸	敷 本 榮 次 郎	奉天省公署屬官	塩 島 廣 次 郎
給三級俸	奉天省公署屬官 森 市 松	給六級俸	奉天省公署屬官 岩 木 精 一
給四級俸	奉天省公署屬官 木 田 幸 正	(各通)	奉天省公署屬官 井 上 勝 熊
給五級俸	奉天省公署屬官 石 井 振 二	給七級俸	奉天省公署屬官 矢 尾 勝 治
(各通)	同	給七級俸	奉天省公署屬官 武 井 貞 次 郎
給七級俸	奉天省公署屬官 秀 島 安 弘	給五級俸	奉天省公署屬官 坂 上 休 次 郎

奉天省公署屬官

給八級俸	奉天省公署屬官 平 山 謙	給七級俸	奉天省公署屬官 山 口 安 男
(各通)	同	給八級俸	奉天省公署屬官 野 中 義 雄
給六級俸	奉天省公署屬官 八 島 正 雄	給九級俸	奉天省公署屬官 桐 村 滿
給八級俸	奉天省公署屬官 田 代 太 一	給二級俸	奉天省公署屬官 高 惠
給七級俸	奉天省公署屬官 大 久 保 直 幸	給四級俸	奉天省公署屬官 王 偉 烈
給月俸七十五圓	奉天省公署技士 吉 村 次 郎	(各通)	奉天省公署屬官 崔 連 春
給五級俸	奉天省公署屬官 小 見 伊 三 郎	給五級俸	奉天省公署屬官 黃 廷 桂
給六級俸	奉天省公署屬官 千 原 榮	(各通)	奉天省公署屬官 李 公 涓
給七級俸	奉天省公署屬官 渡 邊 載 雄	給六級俸	奉天省公署屬官 劉 廷 弼
給六級俸	奉天省公署屬官 岩 田 良 一	給五級俸	奉天省公署屬官 楊 世 英
給三級俸	奉天省公署屬官 吉 村 迪	(各通)	奉天省公署屬官 楊 景 園
給月俸七十五圓	奉天省公署屬官 河 村 泰 男	給七級俸	奉天省公署屬官 楊 名 偉
給六級俸	奉天省公署屬官 瓦 谷 信 吉		

給八級俸	奉天省公署屬官	周樹棠	宋玉番	章慶舉	王保惠	孟昭華	徐世秀	趙守璧	齊守璧	劉玉賢	吳旭瀛	徐郁文	文蔚之	李詠梅
給九級俸	奉天省公署屬官	徐世秀	趙守璧	齊守璧	劉玉賢	吳旭瀛	徐郁文	文蔚之	李詠梅	奉天省公署屬官	李詠梅	奉天省公署屬官	李詠梅	奉天省公署屬官
給十級俸	奉天省公署屬官	趙吉升	林雲洽	孫葆榮	張汝賢	孫葆榮	張汝賢	孫葆榮	張汝賢	孫葆榮	張汝賢	孫葆榮	張汝賢	孫葆榮
給十一級俸	奉天省公署屬官	趙吉升	林雲洽	孫葆榮	張汝賢	孫葆榮	張汝賢	孫葆榮	張汝賢	孫葆榮	張汝賢	孫葆榮	張汝賢	孫葆榮
給十二級俸	奉天省公署屬官	趙吉升	林雲洽	孫葆榮	張汝賢	孫葆榮	張汝賢	孫葆榮	張汝賢	孫葆榮	張汝賢	孫葆榮	張汝賢	孫葆榮

第三師辦事處

給八級俸	奉天省公署屬官	劉謙	王謙	姜廷玉	卜廣心	張天相	洪慶輔	張克家	吳續良	張慶良	陳廷讓	奉天省公署屬官	張廷讓	奉天省公署屬官
給九級俸	奉天省公署屬官	劉謙	王謙	姜廷玉	卜廣心	張天相	洪慶輔	張克家	吳續良	張慶良	陳廷讓	奉天省公署屬官	張廷讓	奉天省公署屬官
給十級俸	奉天省公署屬官	劉謙	王謙	姜廷玉	卜廣心	張天相	洪慶輔	張克家	吳續良	張慶良	陳廷讓	奉天省公署屬官	張廷讓	奉天省公署屬官
給十一級俸	奉天省公署屬官	劉謙	王謙	姜廷玉	卜廣心	張天相	洪慶輔	張克家	吳續良	張慶良	陳廷讓	奉天省公署屬官	張廷讓	奉天省公署屬官
給十二級俸	奉天省公署屬官	劉謙	王謙	姜廷玉	卜廣心	張天相	洪慶輔	張克家	吳續良	張慶良	陳廷讓	奉天省公署屬官	張廷讓	奉天省公署屬官

給九級俸	奉天省公署屬官	錢	鎮
(各通)	奉天省公署屬官	陳世榮	金鎮華
給月俸六十五圓	同	沈裕齋	崔乃賢
給四級俸	奉天省公署屬官	戴	樊
(各通)	奉天省公署屬官	劉寶賢	胡景文
給六級俸	同	富維清	胡景文
給七級俸	虎林縣屬官	大石義光	
給八級俸	興安西省公署屬官	薩平阿	
給六級俸	興安西省公署屬官	李慶柏	

給七級俸	鑛業監督署技士	姬	肅	宸
(各通)	專賣公署屬官	長島熊	及川勝三	岩下定雄
奉天工廠轉勤ヲ命ズ	同	同	同	同
依願免官	興安北分省公署屬官	李	斐	清

訓令

文教部訓令第四號
 吉林省長 龍濟光
 奉天省長 張作霖
 遼寧省長 張作霖
 熱河省長 張作霖
 察哈爾省長 張作霖
 綏遠省長 張作霖
 山西省長 張作霖
 江蘇省長 張作霖
 安徽省長 張作霖
 浙江省長 張作霖
 江西省長 張作霖
 福建省長 張作霖
 廣東省長 張作霖
 廣西省長 張作霖
 雲南省長 張作霖
 貴州省長 張作霖
 四川省長 張作霖
 河南省長 張作霖
 湖北省長 張作霖
 湖南省長 張作霖
 廣西特別市長 張作霖
 湖南特別市長 張作霖
 湖北特別市長 張作霖
 江西特別市長 張作霖
 福建特別市長 張作霖
 廣東特別市長 張作霖
 廣西特別市長 張作霖
 雲南特別市長 張作霖
 貴州特別市長 張作霖
 四川特別市長 張作霖
 河南特別市長 張作霖
 湖北特別市長 張作霖
 湖南特別市長 張作霖
 陝西特別市長 張作霖
 甘肅特別市長 張作霖
 寧夏特別市長 張作霖
 青海特別市長 張作霖
 綏遠特別市長 張作霖
 察哈爾特別市長 張作霖
 熱河特別市長 張作霖
 遼寧特別市長 張作霖
 奉天特別市長 張作霖
 吉林特別市長 張作霖

第三編 郵便物

額ノ金額ヲ分配シテ各省、市ニ發給ス。茲ニ前次ノ訓令ヲ抄寫シテ送付ス。貴省、市長ハ速カニ前令各令ニ遵テ適宜處理シ其ノ經過ヲ具報スベシ此ニ令ス

附文ハ略ス

康德二年一月十七日

文教部大臣 鄭 孝 胥

文教部訓令第五號

各省長ニ令ス

大連汽船株式會社營業P第五〇號來函ニ據ルニ凡ソ滿洲國認可ノ各等學校ノ教員生徒ニシテ本社汽船ニ乗ル時ハ日本公立學校ト同様ニ優待割引ヲナス(但シ各該校長ノ證明書ヲ提ボスルヲ要ス)云云ト茲ニ割引表ヲ送付シ來タレリ既ニ先方ニ函復シタルモ特ニ割引證明書樣式ヲ定メ且割引表寫ヲ本令ト共ニ發送スルニ付各省長等ハ速カニ各教育廳ニ轉令シテ所屬各學校ニ通知セシムベシ此ニ令ス

附證明書樣式各一通

康德二年一月十七日

文教部大臣 鄭 孝 胥

割引證明書

右ノ者ハ現ニ本校教員ニシテ某處ニ赴クモノナルコトヲ證明ス

康德 年 月 日

某々々 學校 長

大連汽船株式會社御中

政府公報日曆 第二百六十五號 康德二年一月二十一日 月曜日

彙報

一 教職員 各等二割引

一 生徒 三等ニ限リ二割引

一 團體生徒 三等二十人以上ハ二割引 五十人以上ハ三割引

○官吏出張

●國道局總務處長 大迫幸男、自一月十六日至一月二十日、哈爾濱へ出張

●國道局經理科長 居川進一、自一月十六日至一月二十日、哈爾濱へ出張

●文教部理事官 陳叔達、地方教員講習會講師トシテ出席ノ爲、自一月二十日至一月二十三日、安徽省鳳城縣へ出張

●文教部事務官 水島密之亮、北滿特別區及哈爾濱特別市教育狀況調査觀察ノ爲、自一月二十日至一月二十八日、哈爾濱へ出張

○官吏死去

●興安北分省公署屬官 王超先、康德元年十二月十五日死去

●賑災事項

○賑災義捐者並ニ金額

●日本關西地方賑災義捐者並ニ金額

●日本關西地方風水害ニ對スル賑災義捐者並ニ金額左ノ如シ

康德二年一月十七日

(滿洲國暨日本關西地方賑災委員會)

(註)金ハ金額其ノ他ハ國幣

一八三

駐紮河辦車處	榮○	阿城縣商會	元○
法庫縣公署	榮○	吉林榆樹縣公署	榮○
黑龍江明水商會	榮○	西安縣公署	二○
吉林乾安縣公署	榮○	奉天撫順地方法院	二○
汪清縣公署	二○	黑山縣公署	二○
吉林長嶺縣公署	元○	永吉縣誠信鎮商會	二○
濟陽地方檢察廳	榮○	奉天瀋陽地方法院	榮○
吉林省公署教育廳	二○	吉林瀋陽縣商會	二○
吉林省扶餘縣公署	二○	熱河省公署	六○
鴛鴦樹商會	二○	復縣省公署	二○
海倫縣公署	二○	敦化縣商會	二○
吉林賓縣商會	二○	雙山縣公署	二○
遼陽縣公署	二○	齊安縣商會	二○
遼陽縣公署	二○	遼寧縣公署	七○
永吉縣樺皮廣商會	二○	熱河省承德商會	二○
突泉縣公署	三○	雙陽縣公署	一○
臨江縣公署	二○	錦縣商會	三○
同江縣公署	二○	密山縣商會	三○
奉天民政廳	一○	東豐縣公署	二○
間通縣公署	二○	奇克縣公署	二○
吉林張家灣商會	二○	開場縣公署	二○
方正縣公署	二○	牛莊商會	二○
開原縣商會	二○	吉林高等法院	二○
東豐縣公署	二○	營口總商會	八○
本溪縣公署	二○	撫順縣公署	二○
永吉地方法院	二○	北鎮縣商會	二○

郵政管理局立券按圖包寄之權限
 郵政管理局立券按圖包寄之權限
 郵政管理局立券按圖包寄之權限

開原地方法院	八○	拜泉縣公署	一○
磐石縣公署	二○	洮安縣商會	三○
蘭場縣公署	三○	理春縣公署	五○
富錦縣公署	三○	汪清縣公署	八○
珠河縣公署	三○	開原縣公署	三○
興京縣公署	一○	建平縣公署	○
合計	九、八七、二一		
國幣	九、二〇五、三三		
(日金換算)	九、八七、二一		

○滿洲觀象日報
 一月十八日午前十一時觀測成績 (中央觀象臺調查)

方位	北	南	東	西	北北東	北北西	北東	北西	南東	南西	南北東	南北西	東南	西南	東北	西北
風向	北	南	東	西	北北東	北北西	北東	北西	南東	南西	南北東	南北西	東南	西南	東北	西北
風速	一	一	一	一	一	一	一	一	一	一	一	一	一	一	一	一
雲量	一	一	一	一	一	一	一	一	一	一	一	一	一	一	一	一
濕度	一	一	一	一	一	一	一	一	一	一	一	一	一	一	一	一
氣溫	一	一	一	一	一	一	一	一	一	一	一	一	一	一	一	一
露點	一	一	一	一	一	一	一	一	一	一	一	一	一	一	一	一
日照	一	一	一	一	一	一	一	一	一	一	一	一	一	一	一	一
降水	一	一	一	一	一	一	一	一	一	一	一	一	一	一	一	一
降雪	一	一	一	一	一	一	一	一	一	一	一	一	一	一	一	一

政府公報日誌

康德二年一月二十二日 火曜日

任免及指敘

國立賽馬場長	毛 遇 風
轉任馬政局局長敘前任二等	
康德二年一月十五日	
北滿特別區公署警務處長	松 田 芳 助
轉任哈爾濱警察廳副廳長敘前任二等	
康德元年十二月一日	
任森林事務所技士敘前任三等	姜 長 智
康德元年十一月十四日	
(各通)	
任森林事務所技士敘前任三等	關 賈 志 奇 勤 珍
康德元年十二月一日	
(各通)	
任森林事務所技士敘前任三等	關 賈 志 奇 勤 珍
康德元年十二月七日	
任外交部屬官敘前任二等	關 賈 志 奇 勤 珍
康德元年十二月十一日	

任免及指敘

任外交部屬官敘前任三等	陳 明 卿
康德二年一月七日	
給五級俸	馬政局局長 毛 遇 風
康德二年一月十五日	
給三級俸	哈爾濱警察廳副廳長 松 田 芳 助
康德元年十二月一日	
(各通)	
給七級俸	奉天省公署屬官 劉 吳 源 星 梓 佩
(各通)	
給八級俸	奉天省公署屬官 孫 李 修 張 桂 森 唐 蔭 升 芝
給九級俸	奉天省公署屬官 于 培 栢 世 崧 榮 桂 森 唐 蔭 升 芝
給月俸七十五圓	奉天省公署屬官 吳 景 培 栢 世 崧 榮 桂 森 唐 蔭 升 芝
給九級俸	奉天省公署屬官 周 邑 豐

給月俸七十五圓	奉天省公署屬官	張天恩
給八級俸	奉天省公署屬官	張家相
給九級俸	奉天省公署屬官	宿光琪
給月俸七十五圓	奉天省公署屬官	張錦帆
給月俸六十五圓	奉天省公署屬官	王文格
給十級俸	奉天省公署屬官	張麒
給月俸六十五圓	奉天省公署屬官	劉恩三
給四級俸	奉天省公署屬官	鄭士粹
給五級俸	奉天省公署屬官	姚寶芸
給六級俸	奉天省公署屬官	李寶經
給七級俸	奉天省公署屬官	高作人
(各通)	奉天省公署屬官	史希敏
同	同	劉尚忠
同	同	于靜忱
給八級俸	奉天省公署屬官	李春祺
給七級俸	奉天省公署屬官	孫傳魁
給九級俸	奉天省公署屬官	李振麟
給四級俸	奉天省公署技士	劉長儲
給二級俸	奉天省公署技士	洪學庸
(各通)	奉天省公署技士	楊肅宸
給七級俸	奉天省公署屬官	楊學忱
給八級俸	奉天省公署屬官	王信忱
給六級俸	奉天省公署技士	徐德微
給七級俸	奉天省公署屬官	楊經科
給月俸七十五圓	奉天省公署屬官	秦世澤
給九級俸	奉天省公署屬官	應舞鯤
給月俸六十五圓	奉天省公署屬官	和純富

第三種郵便物認可

給八級俸	奉天省公署屬官	王元明
給六級俸	奉天省公署屬官	王志仁
(各通)	奉天省公署屬官	王文蔚
同	同	宋國棟
給八級俸	同	安齊之
給六級俸	奉天省公署屬官	李萬豐
給十級俸	奉天省公署屬官	宋貴清
給八級俸	奉天省公署屬官	郭樹銘
給月俸六十五圓	奉天省公署屬官	郭樹銘
給月俸七十五圓	奉天省公署屬官	梁庭植
給七級俸	奉天省公署屬官	毛景仁
給五級俸	奉天省公署屬官	任芳春
給八級俸	奉天省公署屬官	宋貴福
給五級俸	奉天省公署屬官	趙衣彬
給八級俸	奉天省公署屬官	趙華
(各通)	奉天省公署屬官	李永憲
給月俸七十五圓	奉天省公署屬官	李家祺
給七級俸	奉天省公署屬官	楊朝元
給月俸七十五圓	奉天省公署屬官	紀德育
給六級俸	奉天省公署屬官	徐秉權
給十級俸	奉天省公署屬官	宋士洪
給九級俸	奉天省公署屬官	耶鳳書
給四級俸	奉天省公署屬官	耶鳳書
給八級俸	奉天省公署技士	孫宗沛
給五級俸	奉天省公署技士	崔儒喜
給六級俸	奉天省公署屬官	于灑川
給月俸六十五圓	奉天省公署屬官	于灑川
(各通)	奉天省公署屬官	李士傑
給八級俸	同	李士傑



給月俸七十五圓	奉天省公署屬官	金滿庭	給五級俸	奉天省公署屬官	徐灑年
給十級俸	奉天省公署屬官	張德珠	給六級俸	奉天省公署技士	王家麟
給五級俸	奉天省公署屬官	宋士基	給七級俸	奉天省公署屬官	陳明
給月俸七十五圓	奉天省公署屬官	常恩集	給十級俸	奉天省公署屬官	張維藩
給六級俸	奉天省公署屬官	黃嘉時	(各通)	同	董錫社
(各通)	同	丁輔仁	給月俸六十五圓	同	李樹滋
給二級俸	奉天省公署屬官	鄒向榮	(各通)	奉天省公署技士	李樹標
給五級俸	奉天省公署屬官	甯福武	給四級俸	奉天省公署屬官	安集桐
給七級俸	奉天省公署屬官	顏光洙	給五級俸	奉天省公署屬官	張樹德
給九級俸	奉天省公署屬官	司大魯	給八級俸	奉天省公署屬官	吳雲鵬
給十級俸	奉天省公署屬官	譚福長	給四級俸	奉天省公署屬官	王春陽
給月俸六十五圓	奉天省公署屬官	楊培森	(各通)	同	姜春壽
(各通)	同	宛錫毅	給五級俸	同	楊春壽

第三編 縣署 物 可

給七級俸	奉天省公署屬官	孫鳳桐	給月俸六十五圓	奉天省公署屬官	耶宗柱
(各通)	奉天省公署屬官	趙景恩	給十級俸	奉天省公署屬官	程瑞
給八級俸	奉天省公署技士	高景炎	給月俸六十五圓	奉天省公署屬官	蔡維垣
給月俸六十五圓	奉天省公署技士	王化東	(各通)	同	汪國瑞
給七級俸	奉天省公署屬官	那熙允	給七級俸	奉天省公署屬官	李寶實
(各通)	同	何立中	給八級俸	奉天省公署屬官	王成信
給八級俸	奉天省公署屬官	徐鳳樓	給六級俸	奉天省公署屬官	羅巨峰
給九級俸	奉天省公署屬官	石鎮藩	給月俸七十五圓	奉天省公署屬官	常世信
(各通)	同	喬恩潤	給月俸六十五圓	奉天省公署屬官	李向林
給八級俸	奉天省公署屬官	孟寶晦	(各通)	同	程集濤
給六級俸	奉天省公署屬官	任寶善	給月俸七十五圓	奉天省公署屬官	李廷棟
給八級俸	奉天省公署屬官	孫繼武	給八級俸	奉天省公署屬官	李廷棟
給七級俸	奉天省公署屬官	張贊良	(各通)	同	王立中
給月俸七十五圓	奉天省公署屬官	張贊良	給月俸七十五圓	奉天省公署屬官	關旭升

政府公報日曆 第二百六十六號 民國二年一月三十一日 火曜日

訓令

一九〇

給八級俸 森林事務所技士 姜 長 智
康德元年十一月十四日

(各通) 同 賈 奇 珍
給六級俸 康德元年十二月一日

給七級俸 森林事務所技士 關 志 勳

給七級俸 森林事務所技士 關 叔 平

給六級俸 森林事務所技士 李 文 溥

給七級俸 森林事務所技士 關 祉 濱
康德元年十二月七日

給五級俸 外交部局官 彭 山 芳 夫
外交部總務司勤務ヲ命ズ
康德元年十二月十一日

給七級俸 外交部局官 陳 明 卿
外交部通商司勤務ヲ命ズ

給八級俸 外交部局官 玉 開 精 一
外交部宣化司勤務ヲ命ズ
康德二年一月七日

訓令

興安東省長ニ令ス

興安北省長ヨリ別紙ノ如キ申請アリタリ此ニ據レバ鄂倫春旗民ハ貴省管内ニ居住スル者多數ヲ占メ本部ハ鄂民ノ營業及統治上ノ便宜ヲ計ラン爲元來北省管轄ノ托河一帶ニ散居セル鄂民全部ヲモ貴省ノ管轄ニ移サントシ已ニ北省長ニ命令シタリ貴省長ハ右旨遵照シテ適當ニ管理スベシ尙全鄂民戸口數ト其ノ生活狀況及今後ノ管理辦法ヲ報告スベシ此ニ令ス

附 原文爲一部(蒙政部指令第五四號ト同一ニ付キ略ス)
康德二年一月十七日

蒙政部大臣 齊默特色木丕勒

指令

蒙政部指令第五四號

興安北省長ニ令ス

興安嶺南北兩方ニ居住スル鄂倫春旗民ハ何省ノ管轄ニ歸スベキヤ至來文ハ閱テセリ鄂倫春旗民ハ游牧ヲ以テ生活シ住所不定ナリト雖モ鄂民ノ便宜居處ノ方便ヲタメ均シク河川山嶺ノ近邊ニ散居ス共ノ興安省管内ノ阿、多、甘、奎、努、敏、綽、爾等ノ河川上流地方ヲ游牧鄂民ハ夙ニ興安東省ノ管轄ニ歸屬シ托河一帶ノ少數鄂民ハ元來貴省管轄下ニ在リタルモ今般鄂民ノ營業及統治上ノ便利ヲ計ルタメ興安東省ニ移管セントス但シ鄂民等ヲ游牧ノ爲貴省管内ニ入リタル時ハ善ク之ヲ保護シ以テ國家ガ邊民ヲ愛護スルノ本旨ニ副フベシ右遵照スベシ此ニ令ス

第三種郵便物認可

康德二年一月十七日 蒙政部大臣 齊默特色木丕勒

附 興安北分省公署呈請第一六號

興安北分省公署呈請第一六號 興安嶺ノ陰陽兩側ニ居住ノ鄂倫春旗民ハ畢露執レノ省ノ管轄ニ歸屬セシムベキヤ速ニ決定シ以テ處理ニ便セラレ度案審ノ上何分ノ示達相願度
在スルニ現在興安嶺ノ陰陽兩側ニ居住シ從來本省ニ隸屬シナリタル鄂倫春旗民ハ專ラ游牧ノ事トシ全ク定住ノ所無ク常ニ轉々トシテ遷移シ以テ生活ヲ維持シ居ル方如キ狀態ニシテ現在東分省界内ニ居住スル者共ノ數最も多シ此等人民ハ究竟何省ノ管轄ニ歸屬セシムベキヤニ付キ速ニ規定ノ上之方管理ニ資セラレンコトヲ請フ本職ハ該民等管轄問題ノ慎重ヲ期センガ爲敢テ提議スルヲ得ズ茲ニ文書ヲ以テ申請スルニ付右審議ノ上何分ノ指示アラソドテ請フ謹テ齊興安總署長官ニ呈ス
康德元年十一月二十四日 興安北分省長 凌 陞

彙報

官署事項

- 官吏出張
●民政部警務司長 長尾吉五郎、警察事務視察ノ爲、自一月十五日至一月十八日、哈爾濱へ出張
●民政部(警務司)理事官 川入勝一、警察事務視察ノ爲、自一月十五日

- 民政部(總務司)理事官 谷次守、自一月二十一日至一月二十二日、旅順へ出張
●民政部(警務司)理事官 水野宗之助、戸口統計事務打合せノ爲、自一月十五日至一月十九日、哈爾濱へ出張
●民政部(警務司)事務官 佐藤太郎、第三回日系警察官銜會ノ爲、自一月二十二日至二月十九日、京城、臺北、濟南へ出張
●民政部警務司長 長尾吉五郎、自一月二十一日至一月二十二日、旅順へ出張
●民政部(警務司)理事官 谷次守、自一月二十一日至一月二十二日、旅順へ出張
●民政部(總務司)理事官 陶柏椰、離任事務打合せノ爲、自一月十九日至一月二十二日、奉天へ出張
●民政部(總務司)事務官 王蘊珂、縣長會議ニ出席ノ爲、自一月十八日至一月二十一日、奉天へ出張
●民政部(主木司)事務官 伊藤茂利三、自一月十八日至一月二十日、奉天へ出張
●實業部大臣 張燕卿、錦州棉花公司事業視察ノ爲、自一月十七日至一月十九日、大虎山、錦州へ出張
●實業部技正(農産科長) 橫瀬花見七、自一月十七日至一月十九日、大虎山、錦州へ出張
●奉天省公署教育廳學務科長 坪川與吉、自一月十六日至一月十九日、新京へ出張
●奉天省公署教育廳體教科長 高鶴城、縣教育會總會出席ノ爲、一月十七日、遼陽縣へ出張

奉天省公署警務廳衛生科長 謝秋壽、ベスト防疫會議出席ノ爲、一月十七日、鐵嶺へ出張

龍江省公署(農業廳)技佐 山田金五、今春普及スベキ優良種子配布ニ關スル聯絡會議出席ノ爲、自一月十四日至一月二十日、新京へ出張

朝鮮咸鏡北道概況

(康徳元年十二月二十日、外交部通商司調査、駐國門辦事處報告)

本道ハ朝鮮最北端ニ位シ北ハ豆滿江ヲ隔テ我國間島省及蘇領沿海州ニ接壤シ南ハ咸鏡南道ニ境シ東南一帯日本海ニ面シ彎曲多ク良港灣ニ恵マレ面積千三百餘方里(日本里)氣候風土ヨク農牧ニ適シ千古斧鐵ヲ入レザル大森林ト地下ニハ幾多ノ鑛物ヲ藏シ就中共ノ埋藏量ノ無限ヲ以テ誇リトスル所謂咸鏡北道ト存スルアリ

ハ十三萬三千五百七戸ナリ人口七十四萬三千二百二十五人ニシテ一戸當平均六人一方里平均五百八十四人ニシテ内地人三萬五千六百七人、朝鮮人七十萬三千七百三十二人、外國人三千九百八十六人ナリ(殆ど本邦人及中國人ナリ)

主要都市現在戸口表

(大同二年九月現在)

Table with columns for City Name (地名), Category (類別), Domestic Population (内地人), Foreign Population (朝鮮人), and Total (合計). Lists cities like 清津府, 雄基, 會寧, etc.

第三編 郵便物概況

Table showing population and postal statistics for various provinces in Manchuria, including 豐城, 茂山, 永安, etc.

家畜家禽類等ノ飼育量

(大同二年九月現在)

Table showing the quantity of various livestock and poultry raised, such as 牛 (Cattle), 馬 (Horses), 羊 (Sheep), etc.

○滿洲觀察日報

一月十九日午前十一時觀測成績 (中央觀察隊調查)

地名	氣壓(度)	風向	風速(米)	降水	天候
石	1000.0	北	1	0	晴
高	1000.0	北	1	0	晴
砂	1000.0	北	1	0	晴
官	1000.0	北	1	0	晴
道	1000.0	北	1	0	晴
察	1000.0	北	1	0	晴
署	1000.0	北	1	0	晴
同	1000.0	北	1	0	晴
出	1000.0	北	1	0	晴
張	1000.0	北	1	0	晴
所	1000.0	北	1	0	晴
同	1000.0	北	1	0	晴
出	1000.0	北	1	0	晴
張	1000.0	北	1	0	晴
所	1000.0	北	1	0	晴
同	1000.0	北	1	0	晴
出	1000.0	北	1	0	晴
張	1000.0	北	1	0	晴
所	1000.0	北	1	0	晴
同	1000.0	北	1	0	晴
出	1000.0	北	1	0	晴
張	1000.0	北	1	0	晴
所	1000.0	北	1	0	晴
同	1000.0	北	1	0	晴
出	1000.0	北	1	0	晴
張	1000.0	北	1	0	晴
所	1000.0	北	1	0	晴

○訂正

第二百五十八號(康德二年一月中)第九六頁下段第五行「給月俸八十五圓(編岡英明)」ハ「給八級俸」ノ報告誤(蒙政部報告主任)

第二百六十五號(康德二年一月中)第一八四頁上段第七行「瀋陽地方」

一月二十日午前十一時觀測成績

地名	氣壓(度)	風向	風速(米)	降水	天候
石	1000.0	北	1	0	晴
高	1000.0	北	1	0	晴
砂	1000.0	北	1	0	晴
官	1000.0	北	1	0	晴
道	1000.0	北	1	0	晴
察	1000.0	北	1	0	晴
署	1000.0	北	1	0	晴
同	1000.0	北	1	0	晴
出	1000.0	北	1	0	晴
張	1000.0	北	1	0	晴
所	1000.0	北	1	0	晴
同	1000.0	北	1	0	晴
出	1000.0	北	1	0	晴
張	1000.0	北	1	0	晴
所	1000.0	北	1	0	晴
同	1000.0	北	1	0	晴
出	1000.0	北	1	0	晴
張	1000.0	北	1	0	晴
所	1000.0	北	1	0	晴
同	1000.0	北	1	0	晴
出	1000.0	北	1	0	晴
張	1000.0	北	1	0	晴
所	1000.0	北	1	0	晴

檢査廳「ハ」瀋陽地方檢察廳」ノ報告誤(外交部内賑災委員會)

同上、同頁同、第十行「復縣省公署」ハ「復縣公署」ノ報告誤(外交部内賑災委員會)

同上、同頁下段、一月十八日觀象日報、開原ノ氣溫「(一)三」(二)「(一)三」ノ誤植

周紹宗 (新民縣) 張國璽 (遼陽縣) 張繼祥 (瀋江省)

梁紹桓 (建平縣) 趙光宇 (雙城縣) 祝守業 (長春縣)

趙允龍 (海城縣) 邱季超 (阿城縣) 謝榕齡 (長春縣)

張正良 (瀋陽縣) 王克忠 (錦縣) 李克強 (遼陽縣)

宛國卿 (呼蘭縣) 陳文林 (法庫縣) 燕連泰 (遼寧縣)

趙殿英 (開原縣) 劉文海 (梨樹縣) 潘宋玉 (遼東州)

任振華 (鐵嶺縣) 以上

●中央陸軍訓練處通信養成部練習生採用試驗合格者

康德元年十二月軍政部ニ於テ施行シタル中央陸軍訓練處通信養成部第四期練習生採用試驗ニ合格シ二月十二日午前十時同處ニ入處ヲ命ジタル者ノ本籍氏名左ノ如シ

康德二年一月十四日 軍政部

●陸地測量憑照及測量備夫憑照紛失ノ件

陸地測量法施行規則第四條ニ依リ發行セル左記陸地測量憑照及測量備夫憑照紛失セシ付爾後無効トス

左記

姓名	籍貫	姓名	籍貫
李樹棠	(阜新縣)	孫連德	(蓋平縣)
魏鴻業	(瀋陽縣)	吳銘山	(瀋陽縣)
劉化明	(錦縣)	趙啓昆	(海城縣)
趙鐘嘉	(雙城縣)	祖瑞麟	(西豐縣)
王允中	(復縣)	張松達	(莊河縣)
高尙志	(瀋陽縣)	溫紹琦	(珠河縣)
杜凡	(遼陽縣)	郭銘遠	(懷德縣)
解志遠	(雙陽縣)	趙成俊	(雙城縣)
成非	(瀋陽縣)	王國傑	(天津縣)
		孫恩忠	(永吉縣)
		宋恩吉	(遼陽縣)

左記

番號	憑照區分	紛失場所
第一號	陸地測量憑照	新京
第二號	測量備夫憑照	琿春縣王八脖子
第三〇號	同	嫩江縣大舍子南方
第四一號	同	遼河縣遼河附近
第五四號	同	遼河縣臥龍河附近
第九六號	同	平陽鎮

康德二年一月十八日 軍政部

官吏通勤バス停留場並ニ路線ニ關スル件

今回官吏通勤バスノ停留場並ニ運行路線ヲ左記ノ如ク決定シタルニ付可然御利用相成度

問合七八 新京特別市公署地方科(電五、一一一番)

第一線甲線 (二輛運轉)
經由順路 南廣場發—驛前—中央通—大經路—實業部—大同廣場—大同大街—朝日通—轉回

利用官署 民政部。興安總署。特別市公署。實業部。建設局。文教科。司法部。外交部。財政部

第一線乙線 (二輛運轉)
經由順路 南廣場發—驛前—中央通—大同大街—大同廣場—財政部前—實業部前—大經路—朝日通—日本橋—轉回

利用官署 外交部。司法部。建設局。文教科。財政部。實業部。民政部。興安總署

第二線 (二輛運轉)
經由順路 西廣場發—驛前—日本橋通—大馬路—三道街—財政部—大同大街—中央通—轉回

利用官署 國務院。特別市公署。專賣公署。中央銀行。土地局。交通部。監察院。財政部

第三線 (二輛運轉)
經由順路 新發屯發—大同大街—八島通—西廣場—驛前—日本橋通—國務院前—大馬路—三道街—大經路—實業部前—大同廣場

其ノ他各官廳前
康德二年一月

郵政管理局 瀨戶清
郵局屬官 八木桂
轉任郵政管理局屬官敍委任三等
康德元年十一月二十八日

任鑛業監督署技士敍委任三等
康德二年一月十五日

任鑛業監督署技士敍委任四等
康德二年一月十七日

文教科事務官 齋藤正
文教科事務司勤務ヲ命ズ
康德元年十二月一日

臨時産業調査局技佐敍委任四等
康德元年十二月十日

吉林省公署屬官 欽承
同 金毓
同 林緒
同 南廣
同 郎定
同 郎遠

吉林省公署屬官 徐博
同 王啓
同 石鎮
同 張維
同 張維

吉林省公署屬官 袁長
同 王長
同 黃慶

吉林省公署屬官 袁長
同 王長
同 黃慶

吉林省公署屬官 袁長
同 王長
同 黃慶

吉林省公署屬官 袁長
同 王長
同 黃慶

吉林省公署屬官 袁長
同 王長
同 黃慶

吉林省公署屬官 袁長
同 王長
同 黃慶

吉林省公署屬官 袁長
同 王長
同 黃慶

吉林省公署屬官 袁長
同 王長
同 黃慶

吉林省公署屬官 袁長
同 王長
同 黃慶

吉林省公署屬官 袁長
同 王長
同 黃慶

吉林省公署屬官 袁長
同 王長
同 黃慶

吉林省公署屬官 袁長
同 王長
同 黃慶

利用官署 第二線ノ補助車トス
第四線 (二輛運轉)
經由順路 新發屯發—大同廣場—實業部前—三道街—大馬路—日本橋通—驛前—中央通—大同大街—新發屯—轉回

第五線 (二輛運轉)
經由順路 新發屯發—大同大街—中央通—驛前—日本橋通—國務院前—首都警察廳

利用官署 國道局。需用處。首都警察廳。軍政部。被服廠
出 勤 午前八時ヨリ午前九時二十分迄各路線運轉
十分乃至十五分毎ニ出發
退 廳 午後四時ヨリ午後六時迄各路線運轉
停 留 場
附 屬 地 日本橋通(驛前。三笠町角。金泰洋行角。南廣場。入船町角)
中央通(吉野町角。空町角。西公園前)
其ノ他(西廣場。朝日通東二條通角。領事館前)
大馬路(六馬路。五馬路。四馬路。三馬路)
大經路(民政部前。三馬路角。三道街角)
新發屯(興安大路。國道局入口角。柳雲街崇智路角。永安街崇智路角。北安路建安街角)

其ノ他各官廳前
康德二年一月

郵政管理局屬官 瀨戶清
郵局屬官 八木桂
轉任郵政管理局屬官敍委任三等
康德元年十一月二十八日

任鑛業監督署技士敍委任三等
康德二年一月十五日

任鑛業監督署技士敍委任四等
康德二年一月十七日

文教科事務官 齋藤正
文教科事務司勤務ヲ命ズ
康德元年十二月一日

臨時産業調査局技佐敍委任四等
康德元年十二月十日

吉林省公署屬官 欽承
同 金毓
同 林緒
同 南廣
同 郎定
同 郎遠

吉林省公署屬官 徐博
同 王啓
同 石鎮
同 張維
同 張維

吉林省公署屬官 袁長
同 王長
同 黃慶

吉林省公署屬官 袁長
同 王長
同 黃慶

吉林省公署屬官 袁長
同 王長
同 黃慶

吉林省公署屬官 袁長
同 王長
同 黃慶

吉林省公署屬官 袁長
同 王長
同 黃慶

吉林省公署屬官 袁長
同 王長
同 黃慶

吉林省公署屬官 袁長
同 王長
同 黃慶

吉林省公署屬官 袁長
同 王長
同 黃慶

吉林省公署屬官 袁長
同 王長
同 黃慶

政府公報日誌 第二百六十七號 水曜日

任免及指敍

任安縣參事官 齋藤正
轉任文教科事務官敍委任六等
康德元年十二月一日

任臨時産業調査局技佐敍委任四等
康德元年十二月十日

吉林省公署屬官 欽承
同 金毓
同 林緒
同 南廣
同 郎定
同 郎遠

吉林省公署屬官 徐博
同 王啓
同 石鎮
同 張維
同 張維

吉林省公署屬官 袁長
同 王長
同 黃慶

吉林省公署屬官 袁長
同 王長
同 黃慶

吉林省公署屬官 袁長
同 王長
同 黃慶

吉林省公署屬官 袁長
同 王長
同 黃慶

吉林省公署屬官 袁長
同 王長
同 黃慶

吉林省公署屬官 袁長
同 王長
同 黃慶

吉林省公署屬官 袁長
同 王長
同 黃慶

吉林省公署屬官 袁長
同 王長
同 黃慶

吉林省公署屬官 袁長
同 王長
同 黃慶

給八級俸	吉林省公署屬官	伊藤 太
給七級俸	吉林省公署屬官	平岡 修治
給六級俸	吉林省公署屬官	山田 國太郎
給八級俸	吉林省公署屬官	專當 龍一
給六級俸	吉林省公署屬官	木郷 信雄
給三級俸	吉林省公署屬官	岩間 茂次郎
(各通)	吉林省公署屬官	大石 義夫
給七級俸	同	會我 謙吾
(各通)	吉林省公署技士	長畑 久夫
給八級俸	同	桑山 秀夫
給五級俸	吉林省公署屬官	山口 定次
給七級俸	吉林省公署屬官	吉原 賢倫
給六級俸	吉林省公署屬官	庄子 誠造
給八級俸	吉林省公署屬官	久保 清一郎
給六級俸	吉林省公署屬官	佐々木 高壽
給七級俸	吉林省公署屬官	齋藤 倫一
給八級俸	吉林省公署屬官	今泉 正民
給七級俸	吉林省公署屬官	三井 藤三郎
給八級俸	吉林省公署屬官	川上 爲行
(各通)	吉林省公署屬官	盧 萬春
給月俸六十五圓	同	周 大鈺
(各通)	吉林省公署屬官	謝 祥椿
給十一級俸	同	張 思熙
給十二級俸	吉林省公署屬官	王 長華
給四級俸	吉林省公署屬官	汪 顯瑞
給三級俸	吉林省公署屬官	侯 伯方

第三種 警察官

給四級俸	吉林省公署屬官	李 翰
(各通)	吉林省公署屬官	關 文春
給九級俸	同	鄒 允
給六級俸	吉林省公署屬官	刁 忱選
給月俸六十五圓	吉林省公署屬官	朱 星垣
(各通)	吉林省公署屬官	李 桂林
給十一級俸	同	張 蔭榮
給十級俸	吉林省公署屬官	吳 成威
給月俸六十五圓	吉林省公署屬官	沈 崇助
給十一級俸	吉林省公署屬官	田 述堯
(各通)	吉林省公署屬官	王 桂灑
給一級俸	同	劉 桂榮
給一級俸	同	李 儒忱
給十級俸	吉林省公署屬官	范 傳書
給三級俸	吉林省公署屬官	雷 祿
給二級俸	同	王 維新
給四級俸	吉林省公署屬官	徐 溥
給九級俸	吉林省公署屬官	齊 秀陞
(各通)	同	趙 松超
給十級俸	吉林省公署屬官	李 學謀
給十一級俸	吉林省公署屬官	王 濟國
給十三級俸	吉林省公署屬官	田 毓凌
給三級俸	吉林省公署技士	張 紹伊
給五級俸	吉林省公署技士	董 德明
給四級俸	吉林省公署屬官	郭 祖德
給三級俸	吉林省公署屬官	田 松森
給七級俸	吉林省公署屬官	譚 海珍

政府公報日誌 第二百六十七號 康德二年一月二十三日 水曜日

給八級俸	吉林省公署屬官	劉春雨
給月俸六十五圓	吉林省公署屬官	雷鳴春
給十級俸	吉林省公署屬官	田繼隆
給月俸六十五圓	吉林省公署屬官	孫蘭
(各通)	吉林省公署屬官	戴天相
給十一級俸	同	程應龍
(各通)	吉林省公署屬官	蕭漢卿
同	同	宋文淵
同	同	潘永瀝
給三級俸	吉林省公署屬官	欽承
給六級俸	吉林省公署屬官	郎春霖
給九級俸	吉林省公署屬官	湯永政
給月俸七十五圓	吉林省公署屬官	黃復
給月俸六十五圓	吉林省公署屬官	黃復
給月俸七十五圓	吉林省公署屬官	崔正冠

(各通)	吉林省公署屬官	董路
給十一級俸	同	董吉升
給月俸六十五圓	吉林省公署屬官	呂方家
(各通)	吉林省公署屬官	谷崇甲
給三級俸	同	谷連芳
給七級俸	吉林省公署屬官	潘裕魁
(各通)	吉林省公署屬官	張鎮三
給十級俸	同	張鎮三
給十二級俸	吉林省公署屬官	盧慶泰
給四級俸	吉林省公署屬官	周紹禹
給八級俸	吉林省公署屬官	周之敏
給十一級俸	吉林省公署屬官	賈春祥
給三級俸	吉林省公署屬官	劉清
給六級俸	吉林省公署屬官	金鐵

第三種郵便物認可

給月俸七十五圓	吉林省公署屬官	孫仲甯
給十級俸	吉林省公署屬官	丁芬
給六級俸	吉林省公署屬官	艾定一
給四級俸	吉林省公署屬官	劉秉權
給十級俸	吉林省公署屬官	吳際灑
(各通)	吉林省公署屬官	牛希藻
給月俸六十五圓	同	尚仙橋
給十二級俸	吉林省公署屬官	袁捷
給三級俸	吉林省公署屬官	王承烈
給八級俸	吉林省公署屬官	孫馨巖
給十級俸	吉林省公署屬官	張劍濤
給四級俸	吉林省公署屬官	邵蔭棠
給十級俸	吉林省公署屬官	白雲霖

給八級俸	郵局屬官	潮戶清司
給八級俸	奉天郵政管理局勤務ヲ命ズ	八木桂
給七級俸	康德元年十一月二十八日	鑛業監督技士 鄧家駿
給九級俸	康德二年一月十五日	鑛業監督技士 宋威和

訓令

文教部訓令第六號
 各省省長 北滿特別區長官 哈爾濱特別市長 新京特別市長
 康德元年度ノ全國學校統計ハ未ダ編製セザルニ由リ茲ニ調査表式ヲ制定シ本令ニ添附送付スルヲ以テ速ニ所屬各種學校ヲ調査シ表式ニ依リ詳細ニ記入シ三月十日マデニ本部ニ送達シ以テ彙編ニ便スベシ此ニ令ス
 附 調査表式 張
 康德二年一月十九日
 文教部大臣 鄭孝胥

佈告

宮内府佈告第三號

皇帝陛下ニハ本月二十六日旅順ヨリ還御アラセラルル旨仰出サレタリ

康德二年一月二十三日

宮内府大臣 沈 瑞 麟

馬政局佈告第一號

左ノ様式ニ依ル臨時馬事調査員身分證明書第八九六八號ハ安達縣ニ於テ第八五九四號及第八六一九號ハ拜泉縣ニ於テ共ニ馬數調査終了後當該各縣調査員紛失シタルニ因リ之ヲ無効トス右佈告ス

康德二年一月十六日

馬政局長 濱 田 陽 兒

臨時馬事調査員身分證明書様式

第3003號

臨時馬事調査員身分證明書

職名	姓名	年 齡
右所列人員證明爲臨時馬事調査員此證	康 德 年 月 日	
馬政局長	王 靜 修 閣	

從十四號 橫十號

臨時馬事調査令摘要

第九條 該官公吏或該調査員因馬質調查、馬數調査或地方馬匹情形調査有必要時示以關於其身分證明書入馬履及其他地址檢査馬體、馬之養料及其他關於馬之飼養物或對於馬匹管理入爲必要之質問或命提出必要之調査資料

第十一條 右左列各款情形之一者處以拘後或三百圓以下之罰金

- 一 妨礙第九條所定之該官公吏或該調査員行使職務者
- 二 對於第九條所定之該官公吏或該調査員質問不與回答或虛偽之答辯或不遵從提出調査資料或提出虛偽調査資料者

首都警察廳佈告第一號

康德元年度ニ於テ警察官ノ配置ヲ請願シタル者ハ左ノ通り費用ヲ納付スベシ

記

警長一人ニ付年額國幣四百三十二圓

警士一人ニ付年額國幣三百六十圓

康德二年一月二十三日

首都警察總監 修 長 餘

新義州領事館佈告第一號

外交部ノ電報訓令ヲ奉ズルニ曰ク冀望ヲ副領事トシテ駐新義州領事代理ニ任命スト依テ本官ハ命ニ依リ康德元年十一月九日著任ト同時ニ職務ヲ

報

開始セリ查スルニ本館ハ友邦日本帝國領内ニ於テ設置セラレタル本邦最初ノ領事館ニシテ地理上本邦開市場ノ安東ニ近接シ居留民數亦二千名以上ニ達セルヲ以テ本邦トシテ承カニ領事館ヲ設置シ居留民ノ統轄及其ノ國外ニ於ケル發展機能ノ保護助成ヲ爲スノ要アルハ言フ俟タズ則シヤ商務上滿日兩國互助ノ經濟關係ニ鑑ミ宜シク專司ヲ設置シ兩國通商ノ發展ヲ促進セシムベキニ於テオヤ本領事ハ初メテ著任シ其管領事タルノ職責ヲ盡サンコトヲ期ス本邦王道政體商工獎勵ノ主旨ニ基キ居留民ノ企圖ニ對シテハ十分ノ保護ヲ與ヘ又其ノ申出ニ對シテハ必ズ相當ノ援助ヲ與フベシ其ノ他隣友ト敦睦シ感情ヲ融和シ以テ國外ニ於ケル居留民ヲシテ國內人民ト同様安居樂業ノ幸福ヲ享受セシムルヲ期ス是レ本領事ノ深ク冀望スル所ナリ就任期日ヲ其中及通報スル外茲ニ佈告ヲ以テ右一般商民ニ週知セシム

康德二年一月八日

新義州領事代理、副領事 袁 濤

彙報

○官吏出張

龍江省長 孫其昌、地方治安並ニ人民疾苦情形考察ノ爲、自一月十八日至一月二十二日、克山、訥河、甘南、富錦各縣へ出張

○財政事項

○中華民國長城線各分卡ニ於ケル牛羊稅返還ノ件

(康德二年一月九日、外交部通商司調査・駐吉北口辦事處報)

中華民國長城線各口ニ海關分卡ヲ設置シテ以來我々方國ノ對中國輸出牛羊

政府公報日誌 第二百六十七號 康德二年一月二十三日 水曜日

ニ對シテ普通貨物ニ準ジ供託金及税金ヲ徵收セシモ康德元年度我國ノ牛羊商人ヨリ土貨ニ準ジ免稅方中國當局ニ請願セル結果既ニ中國財政部關係署ノ許可ヲ得又既ニ徵收セラレタル供託金モ津海關管理長城各分卡辦事處ヨリ返還スルコトナリタルガ右ニ關シ中華民國二十三年十一月二十七日附津海關佈告第一〇、三一五號ヲ以テ左ノ告示アリタリ

長城線各口分卡ノ牛羊稅ハ茲ニ財政部關係署ノ命令ニ依リ免除セラレ各牛羊商人ノ納付セル供託金ハ已ニ管理津海關長城各口分卡辦事處ヨリ返還濟ナルモ各口分卡ニ於テ納付セル牛羊稅ハ各口ヨリノ報告ニ基キ茲ニ民國二十三年十二月十五日ヨリ翌二十四年三月十四日ニ至ル間ヲ當該税金ノ返還期トシ期限ヲ經過セバ帳簿ノ締切ヲナシ再ビ返還セズ各牛羊商等ハ此ノ告示ヲ周知ノ上以前長城各口分卡ニ於テ牛羊稅金ヲ納付シタル者ハ上述ノ期限内ニ本人自ラ各分卡發給ノ輸入稅納付證ヲ持參シ北平東長安街二號管理津海關長城各口分卡辦事處ニ赴キ税金ノ返還ヲ申請シ共ノ發給ヲ待ツベシ

右告示ス

○觀衆事項

○滿洲觀衆日報

一月二十一日午前十一時觀測成績

(中央觀衆家調査)

地名	氣温(度)	湿度(度)	風向	風速(米)	降水	天候
奉天	10.0	70	北	1.0	0.0	晴
長春	10.0	70	北	1.0	0.0	晴
哈爾濱	10.0	70	北	1.0	0.0	晴
大連	10.0	70	北	1.0	0.0	晴
安東	10.0	70	北	1.0	0.0	晴
吉林	10.0	70	北	1.0	0.0	晴
遼寧	10.0	70	北	1.0	0.0	晴
黑龍江	10.0	70	北	1.0	0.0	晴
山東	10.0	70	北	1.0	0.0	晴
河南	10.0	70	北	1.0	0.0	晴
河北	10.0	70	北	1.0	0.0	晴
山西	10.0	70	北	1.0	0.0	晴
陝西	10.0	70	北	1.0	0.0	晴
甘肅	10.0	70	北	1.0	0.0	晴
四川	10.0	70	北	1.0	0.0	晴
雲南	10.0	70	北	1.0	0.0	晴
貴州	10.0	70	北	1.0	0.0	晴
廣西	10.0	70	北	1.0	0.0	晴
廣東	10.0	70	北	1.0	0.0	晴
福建	10.0	70	北	1.0	0.0	晴
浙江	10.0	70	北	1.0	0.0	晴
江西	10.0	70	北	1.0	0.0	晴
湖北	10.0	70	北	1.0	0.0	晴
湖南	10.0	70	北	1.0	0.0	晴
安徽	10.0	70	北	1.0	0.0	晴
江蘇	10.0	70	北	1.0	0.0	晴
山東	10.0	70	北	1.0	0.0	晴
河南	10.0	70	北	1.0	0.0	晴
河北	10.0	70	北	1.0	0.0	晴
山西	10.0	70	北	1.0	0.0	晴
陝西	10.0	70	北	1.0	0.0	晴
甘肅	10.0	70	北	1.0	0.0	晴
四川	10.0	70	北	1.0	0.0	晴
雲南	10.0	70	北	1.0	0.0	晴
貴州	10.0	70	北	1.0	0.0	晴
廣西	10.0	70	北	1.0	0.0	晴
廣東	10.0	70	北	1.0	0.0	晴
福建	10.0	70	北	1.0	0.0	晴
浙江	10.0	70	北	1.0	0.0	晴
江西	10.0	70	北	1.0	0.0	晴
湖北	10.0	70	北	1.0	0.0	晴
湖南	10.0	70	北	1.0	0.0	晴
安徽	10.0	70	北	1.0	0.0	晴
江蘇	10.0	70	北	1.0	0.0	晴

Table with columns for names and locations, likely a list of officials or personnel.

地方法令

新京特別市規則第一號
茲ニ新京特別市自治委員會ノ議決及民政部大臣ノ認可ヲ經テ新京特別市水道給水規則第五章ヲ左ノ通追加ス

康徳二年一月二十一日 新京特別市長 金 壁 東

新京特別市水道給水規則

第五章 給水裝置貸却及貸付
第三十九條 市有ニ屬スル給水裝置ハ市長定ムルトコロノ價格ヲ以テ即納若ハ月賦ノ方法ニ依リ之ヲ貸却シ又ハ一檢ニ付一箇月六角ノ料金ヲ徴收シテ貸與ス

予生シタル加工物ノ所有權ハ市ニ歸屬ス
第四十一條 給水裝置ヲ撤去シタル場合ニ於ケル共ノ月分ノ給水裝置貸付料ハ全月分ヲ徴收ス
第四十二條 給水裝置貸付料ハ給水中止ト雖モ之ヲ徴收ス
第四十三條 月賦貸却ニ係ル給水裝置ノ所有權、保管、買受人ノ名義變更及名義變更後ノ權利義務ニ付テハ第十三條ヲ準用ス
第四十四條 第二十一條第三項、第二十二條後段第二十六條及第二十七條ハ月賦納付ノ方法ニ依リ市有給水裝置ヲ貸却スル場合ニ之ヲ準用ス
附 則
第四十五條 本規則ハ公布ノ日ヨリ之ヲ施行ス

軍官軍需候補者ノ採用者

康徳二年二月一日入隊スヘキ軍官軍需候補者採用人名左ノ如シ
康徳二年一月二十一日 軍 政 部
第一軍管區(步兵ノ部)
關田 富雄、熊切 昌衛、渡邊 省吾、高野 正巳、森 島 幸男、森田 幸雄、清水 潔、篠田 武志

Large table listing names and locations, organized into sections like '第一軍管區(砲兵ノ部)', '第二軍管區(騎兵ノ部)', etc.

永井 保、酒井常三郎、坂崎 隆宮崎道信 森崎盛一、土山 實、岡田 廣加藤 豪 山藤寅夫、兒玉篤三、森崎 巖、小林 保 田中 恒、山利助、横地治男、葛西繁治 藤井次七、安非常、治田 丈夫、金子三男也 野上 謙、久保田 勤、廣田 穰二、豊永 淨 山本清則、松崎政光、木村勝一、筒野忠善 西澤 正、寒水俊男、杉中利光、辻 美雄 會我部 忠夫、増山 八太郎、根岸正雄、吉川信男 羽賀 日吉、樋口 國男、筒井秀雄、江面 阜月 山本 藏、市川 虎雄、早坂留吉 第三軍管區(騎兵)部 八谷 徳雄、内野 丑五郎、松下利治、岩崎 喜勝 大場 忠輔、兒玉 雄三郎、齊藤章治、松原主税 酒井政好、松本 勇、工藤 末太郎、佐藤 勇吉 草野 一雄、伊藤 正伯、稻井 重和、中川 吉信 高柳 守雄、大谷 昇、塩他 昇、森本 市男 藤野 元、會原 四郎、柴田 有藏、大塚 高四 寺田 隆平 第三軍管區(砲兵)部 中島住良、田邊 庄司、齊藤 良之助、松元 千里 高橋 源太郎、大澤 龜之助 第三軍管區(軍需)部 植原 莞二、山崎 菊夫、横山 眞、砂子修作	二上 蕨雄、笠木與七郎、古泉 靈、太鶴 谷泰治 坂田 敏雄、高梨 重雄、入原 不二三、木村 繁 第四軍管區(歩兵)部 橋本 隆司、今野 嘉七、安藤 排司、中村 榮三 川上 保、關川 啓治、戸松 勇、池田 亨 吉岡 孝、山口 正治、野村 榮、郷原 元 佐藤長九郎、伊東 裕久、宮川 茂、石川 運平 佐藤留治郎、海和 矢之助、萩原 六郎、松浦 景三 山崎 政義、五十嵐 次春、淺香 清、北川 外雄 田中 三郎、渡邊 英雄、松永 學、夫平野 吉政 富谷 脩、重見 宜隆、田中 善次、木山 文雄 鍋山 秀作、木暮 良雄、白井 清彌、土原 忠勝 朝倉 利治、出口 隆吉、菅野 正、中村 哲郎 杉林 晃、淳、吉田 兼治、唐鎌 領、横光 一義 福留 重作、水上 泰、河合 和雄、戸塚 鐵夫 田中 峯雄 第四軍管區(騎兵)部 青木 滿雄、平野 富治、大澤 泰、新島 村千秋 渡邊 利行、原澤 好次郎、細木 喜太郎、木原 眞造 平澤 保、西田 勝、兼田 俊道、山田 俊雄 岡村 彰、中島 市郎、貫球 一幸、服部 洋一 高橋 彌治兵衛、大西 嘉明、大島 茂男、寺坂 象三
----------------------------------------------------------------------------------------------------------------------------------------------------------------------------------------------------------------------------------------------------------------------------------------------------------------------------------------------------------------------------------------------------------------------------------------------------------------------------------------------------------------------------------------------------	------------------------------------------------------------------------------------------------------------------------------------------------------------------------------------------------------------------------------------------------------------------------------------------------------------------------------------------------------------------------------------------------------------------------------------------------------------------------------------------------------------------------------------------------------------

高梨保太郎、川井利壽、神崎 茂彰、竹下 廣徳 湯本 元好、加藤 木守、羽場 三雄、藤本 公平 袴田 清一、湯川 仙藏 第四軍管區(砲兵)部 庄司 俊藏、平山 正興、島田 司、三宅 綱常 原田 功、竹中 三治、宮林 鐵平、楠木 勇 鈴木 要 第四軍管區(軍需)部 山本 正、教、前川 修、大久保 康三郎、藤本 良明 西島 弘、梶谷 孝、篠崎 光夫、長岡 三男 安川 清、山口 榮、富永 芳郎、吉本 延次郎 第五軍管區(歩兵)部 山本 安、雄、田中 厚道、中居 浩、佐川 隆 八島 孝、渡、牧野 正平、植松 繁夫、佐々木 正朝 大倉 齊、岡本 武、春田 秀夫、上村 正義 佐藤 仁、安多 行英、渡邊 徳太郎、武内 清 清水 吉政、佐伯 重郎、馬場 清、笠井 盛明 江頭 駿幸、篠原 駿二、井深 大二、飯塚 義雄 櫻井 美久治、鹽見 伯二、道加 秋作、宮武 有文 福島 利秋、堀 貞男、尾形 喜代三郎、内山 勇 澤田 登、下條 徳幸、近藤 喜太郎、永島 繁雄 入江 勇 第五軍管區(騎兵)部	山口 保、糸 正治、大木 昌、調 福田 壽千代 中西 貞治、田子 正勝、畑本 可知三、大西 利之 萩野 稔之、直木 義丸、安永 茂雄、江崎 俊雄 峯岸 三三、奥田 米次郎、井東 武治、松田 恒雄 岩尾 盛、今井 彌比古 第五軍管區(砲兵)部 志田 恒信、藤井 公明、笠嶋 貫一、高木 隆虎 岡本 日出比古、小松 正三、尾上 武男 第五軍管區(軍需)部 水越 政治、有馬 誠也、長谷川 英男、河村 美次 奥村 堯、和田 薫、竹内 正、山口 丙午 清原 正平、渡邊 信夫、小野 芳樹、長田 寅夫 興安省東警備軍(歩兵)部 齋藤 實俊、高畑 博 興安省南警備軍(歩兵)部 太田 義吉、法 月、金 作
------------------------------------------------------------------------------------------------------------------------------------------------------------------------------------------------------------------------------------------------------------------------------------------------------------------------------------------------------------------------------------------------------------------------------------------------------------------------------------------------------------------------------	-------------------------------------------------------------------------------------------------------------------------------------------------------------------------------------------------------------------------------------------------------------------------------------------------------------------------------------------------------

金融合作社理事養成所講習生募集

- 一 受験資格
- 1 専門學校以上卒業生若くは之に同等以上ノ學力ヲ有スルモノ
- 2 可成金融實務ノ經驗アルモノ
- 3 年齢四十歳以下ノ者
- 一 募集人員 約三十名

一 養成期間 三箇月間(四月一日開所ノ豫定)
二 試験期日 科目
第一次 三月十日(日曜)筆記試験
第二次 三月十七日(日曜)口頭試問
試験時刻及場所ハ追而發表ス

一 申込手續

受験願書ニ左記書類ヲ添附シ郵票(三分)封入申込マレ度シ

1 本人自筆履歷書

2 本人最近六箇月以内ニ撮影ノ半身脱帽手札型寫真二枚

3 滿鐵醫院、赤十字病院其ノ他官公立病院ノ身體検査證

一 申込締切日 康德二年二月二十八日

備考

養成期間中毎月手當トシテ國幣約九十圓ヲ給與シ養成所終了試験ニ合格シタルモノハ金融合作社理事見習ニ任命シ給與額ハ別ニ各人ニ付之ヲ決定ス

康德二年一月二十三日

新東京財政部内

金融合作社聯合會

●金融合作社書記養成所講習生募集

一 受験資格

1 商業學校、中學校ノ卒業生又ハ之ト同等ノ學力ヲ有スル者

2 年齢二十歳以下ノ滿洲國人

郵政掛立並ニ立寄附金之募集
昭和七年八月十九日 第三種郵便物認可
康德二年一月二十三日 發行(官刊)

政府公報日誌 第二百六十七號

定 價 一箇月四角 六箇月一元二角 一年二元
廣告料 一角二分 半年六角 一年一元二角
五箇月以上三折 三箇月以上二折 一箇月以上一折

發行所 新東京地 國務院庶務課
電話 四〇五五(四線) 郵政掛立
新東京地 國務院庶務課
電話 四〇五五(四線) 郵政掛立
大連 五七二(三線)

一 募集人員 約七十名
一 養成期間 三箇月(三月二十日開所ノ豫定)

一 試験科目 滿文作文、日文滿譯、滿文日譯、算術、口頭試問
一 試験地及期日
新東京 二月二十四日(日) 二月二十六日(火)
奉天 二月二十四日(日) 二月二十六日(火)
大連 三月 一日(金) 三月 三日(日)

一 申込手續

受験願書ニ受験希望地ヲ明記シ左記書類添附、郵票(三分)封入シテ申込マレ度シ

1 本人自筆ノ履歷書(可成詳細ニ記述シテ通信所明記ノコト)

2 本人最近六箇月以内撮影ノ半身脱帽手札型寫真二枚

3 滿鐵醫院又ハ日本赤十字病院ノ身體検査證

一 申込締切日 康德二年二月十五日

一 特 典

養成期間中毎月國幣約三十五圓ヲ支給ス
養成所終了試験ニ合格シタルモノハ金融合作社書記見習ニ任命シ給與額ハ各人ニ付別ニ之ヲ決定ス

康德二年一月二十三日

新東京財政部内

金融合作社聯合會

政府公報日誌

康德二年一月二十四日 木曜日
第二百六十八號

任免及指敍

任阿魯科爾沁旗屬官敍委任二等 兼任興安總署屬官敍委任二等 康德元年十一月一日	阿魯科爾沁旗屬官 小 手 川 勝 彦	給十一級俸	吉林省公署屬官 章 繼 遠
轉任科爾沁右翼中旗屬官敍委任二等 康德元年十二月二十二日	科爾沁右翼中旗屬官 平 野 眞 眞	給九級俸	吉林省公署屬官 何 照 遠
給月俸六十五圓	吉林省公署屬官 滿 庭 珍	給八級俸	吉林省公署屬官 王 第 一
給三級俸	吉林省公署屬官 趙 蔚	給七級俸	吉林省公署屬官 李 福 賢
給十一級俸	吉林省公署屬官 王 法 炎	給六級俸	吉林省公署屬官 劉 紹 宗
給四級俸	吉林省公署屬官 劉 問 青	給五級俸	吉林省公署屬官 高 曉 峰
給八級俸	吉林省公署屬官 余 滯	給四級俸	吉林省公署屬官 鄒 克 良
給十級俸	吉林省公署屬官 西 春 芳	給三級俸	吉林省公署屬官 張 雲 章

給九級俸	吉林省公署屬官	陳光甲	給九級俸	吉林省公署屬官	方鐵錚
給六級俸	吉林省公署屬官	劉達晏	給六級俸	吉林省公署屬官	成王
給九級俸	吉林省公署屬官	崔開榮	給四級俸	吉林省公署屬官	周聚元
(各通)	吉林省公署屬官	李景泉	給十級俸	吉林省公署屬官	唐寶堯
給十級俸	同	劉國卿	給月俸六十五圓	吉林省公署屬官	左郁周
給月俸六十五圓	吉林省公署屬官	王作勤	(各通)	吉林省公署屬官	沈慶
給十級俸	同	趙恩崇	給十一級俸	同	黃慶
給十一級俸	吉林省公署屬官	傅炳炎	給七級俸	吉林省公署屬官	李延慈
給三級俸	吉林省公署屬官	文運春	給八級俸	吉林省公署屬官	章忠毅
給八級俸	吉林省公署技士	魏象宜	給九級俸	吉林省公署屬官	徐鑄
給九級俸	吉林省公署屬官	王啓祥	給八級俸	吉林省公署屬官	包雲
給十級俸	吉林省公署屬官	張國卿	給十一級俸	吉林省公署屬官	孫昌泉

第三種郵便物認可

第三種郵便物認可

給月俸六十五圓	吉林省公署屬官	凌世哲	給十一級俸	吉林省公署屬官	李福恩
給九級俸	吉林省公署屬官	辛植培	給十級俸	吉林省公署屬官	馬騰雲
給月俸七十五圓	吉林省公署屬官	李國田	給七級俸	吉林省公署屬官	關壽助
(各通)	吉林省公署屬官	駱仲英	給月俸七十五圓	吉林省公署屬官	劉廷章
給月俸六十五圓	同	金純	(各通)	吉林省公署屬官	葉緒康
給八級俸	吉林省公署屬官	張守義	給月俸六十五圓	同	孫名久
給月俸六十五圓	吉林省公署屬官	方善治	給十一級俸	吉林省公署屬官	何名智
給十級俸	吉林省公署屬官	胡泰清	給八級俸	吉林省公署屬官	范德鄰
給十一級俸	吉林省公署技士	林鴻雲	給十一級俸	吉林省公署屬官	王繼賢
給六級俸	吉林省公署屬官	胡郁文	給八級俸	吉林省公署屬官	趙雲
給八級俸	吉林省公署屬官	張破琛	(各通)	吉林省公署屬官	何世賢
給月俸七十五圓	吉林省公署屬官		給十一級俸	同	王維賢

給七級俸	吉林省公署屬官	李鴻	趙雨	張樹	袁世	劉寶	石鏡	金明	孫顯	李岱	張惠	李鴻	王左	張維	張維
給月俸六十五圓	吉林省公署屬官	趙雨	張樹	袁世	劉寶	石鏡	金明	孫顯	李岱	張惠	李鴻	王左	張維	張維	張維
給十一級俸	吉林省公署技士	張樹	袁世	劉寶	石鏡	金明	孫顯	李岱	張惠	李鴻	王左	張維	張維	張維	張維
給九級俸	吉林省公署屬官	袁世	劉寶	石鏡	金明	孫顯	李岱	張惠	李鴻	王左	張維	張維	張維	張維	張維
給月俸六十五圓	吉林省公署屬官	劉寶	石鏡	金明	孫顯	李岱	張惠	李鴻	王左	張維	張維	張維	張維	張維	張維
給十一級俸	吉林省公署屬官	石鏡	金明	孫顯	李岱	張惠	李鴻	王左	張維	張維	張維	張維	張維	張維	張維
(各通)	吉林省公署屬官	孫顯	李岱	張惠	李鴻	王左	張維	張維	張維	張維	張維	張維	張維	張維	張維
給五級俸	吉林省公署技士	李岱	張惠	李鴻	王左	張維	張維	張維	張維	張維	張維	張維	張維	張維	張維
給十一級俸	吉林省公署屬官	張惠	李鴻	王左	張維	張維	張維	張維	張維	張維	張維	張維	張維	張維	張維
給七級俸	吉林省公署屬官	李鴻	王左	張維	張維	張維	張維	張維	張維	張維	張維	張維	張維	張維	張維
給月俸七十五圓	吉林省公署屬官	王左	張維	張維	張維	張維	張維	張維	張維	張維	張維	張維	張維	張維	張維
給九級俸	吉林省公署屬官	張維	張維	張維	張維	張維	張維	張維	張維	張維	張維	張維	張維	張維	張維

第三條 刑罰執行

給十一級俸	吉林省公署屬官	李振	胡玉	南廣	朱益	韓丕	賈第	關尚	楊志	謝定	蔣宗	高景	王貴	孫貴	孫貴
給月俸六十五圓	吉林省公署屬官	李振	胡玉	南廣	朱益	韓丕	賈第	關尚	楊志	謝定	蔣宗	高景	王貴	孫貴	孫貴
給十一級俸	吉林省公署技士	李振	胡玉	南廣	朱益	韓丕	賈第	關尚	楊志	謝定	蔣宗	高景	王貴	孫貴	孫貴
給九級俸	吉林省公署屬官	李振	胡玉	南廣	朱益	韓丕	賈第	關尚	楊志	謝定	蔣宗	高景	王貴	孫貴	孫貴
給月俸六十五圓	吉林省公署屬官	李振	胡玉	南廣	朱益	韓丕	賈第	關尚	楊志	謝定	蔣宗	高景	王貴	孫貴	孫貴
給十一級俸	吉林省公署屬官	李振	胡玉	南廣	朱益	韓丕	賈第	關尚	楊志	謝定	蔣宗	高景	王貴	孫貴	孫貴
(各通)	吉林省公署屬官	李振	胡玉	南廣	朱益	韓丕	賈第	關尚	楊志	謝定	蔣宗	高景	王貴	孫貴	孫貴
給六級俸	吉林省公署技士	李振	胡玉	南廣	朱益	韓丕	賈第	關尚	楊志	謝定	蔣宗	高景	王貴	孫貴	孫貴
給八級俸	吉林省公署屬官	李振	胡玉	南廣	朱益	韓丕	賈第	關尚	楊志	謝定	蔣宗	高景	王貴	孫貴	孫貴
給九級俸	吉林省公署屬官	李振	胡玉	南廣	朱益	韓丕	賈第	關尚	楊志	謝定	蔣宗	高景	王貴	孫貴	孫貴

司法部訓令刑字第九三五號
 興安各省公署檢察廳 處理檢察事務等事 令ス
 惟フニ貴省ニ於ケル裁判事務處理官署ハ業ニ本部ヨリ審判庭ト定名シタルガ茲ニ貴省ニ於ケル檢察事務處理官署ヲ「興安其省公署檢察署」ト定名シタルヲ以テ右遵照辦理スベシ此ニ令ス
 康德元年十二月二十七日
 司法部大臣 馮 瀚 清

司法部訓令刑字第九三六號
 各省區高等檢察廳ニ令ス
 新地方 興安各省公署檢察署
 惟フニ檢察官ハ國家代表シテ犯罪ヲ追訴スルモノニシテ案件ガ起訴セラルタル後應ニ出庭シテ公訴ヲ實行シ先ツ案件ノ要旨ニ就キ陳述ヲ爲シ而シテ事實及法律ニ就キ辯論ヲ爲スベキハ刑事訴訟法第二百七十七條第三項第二百七十七條及第三百條ニ明文ノ規定アリ凡ソ此規定ハ均シク履行ノ性質ヲ有スルモノニシテ若シ欠缺アラバ即チ之ニ據リテ上訴及原制撤銷ノ理由ト爲スヲ得ベク以テ其ノ關係ノ重要ナル概ネ見ルベシ各該檢察官ハ應ニ切實ニ奉行シ撤銷遵守シテ職責ヲ盡シ本部ノ寄託ニ副フベキナリ近來各該檢察官ニシテ之ヲ奉行遵守スル者固ヨリ少カラズト雖事務ノ繁多ナルヲ日實トシテ實踐セザル者亦頗ル多シ斯クノ如ク法令ヲ無視スルハ實ニ不都合ト云フベシ思フニ強行法規ナルモノハ聊モ禮視スルヲ許サズ事理上縱ハ障礙アル場合ト雖モ必ズ遵行スベク況ンヤ檢察官ハ司法ヲ掌ル實ニ觀瞻ノ繫ル所モ檢御規程ノ餘地ナキニ於テオヤ茲ニ特ニ注意ヲ申明ス爾今法院ニ於テ公訴案件ヲ審判スルトキハ各該檢察官ハ須ラク出庭シ而シテ出庭中更ニ科刑ノ請求ヲ爲シ其ノ求刑ノ多寡モ亦確定不移ナルベク決シテ廣汎ノ限度ニ就テ酌量科刑ノ請求ヲ爲スコト勿レ尙ホ起訴書ニ於ケル求刑ノ記載ニ至リテハ法律ニ根據ナク理論ニ於テモ訴訟程序尙未完了セザルヲ以テ訴訟進行中ニハカニ求刑ヲ爲スハ適當ナラズ實應ニ於テ從來斯ノ如キ記載ナカリントセバ甚タ妥當ニシテ若シ斯ノ如キ記載アラバ直チニ之ヲ取消シ以テ法理ニ適合スベシ右也テニ遵照シ並ニ所屬ニ轉令シテ一體ニ遵照セシムベシ此ニ令ス
 康德元年十二月二十七日
 司法部大臣 馮 瀚 清

司法部訓令刑案第九四一號

養吉林高等法院ヨリ敦化縣公署ノ呈稱セシ刑事訴訟審限規程第一二兩條ノ期間ハ第七條ノ運用ニ於テ何ヲ以テ逾限ト爲スモノナルヤ指示ヲ請フトノ件轉請アリタリ依テ咨スルニ修正縣知事兼理司法事務暫行條例及修正縣知事兼理司法事務暫行章程ニ規定スル刑事訴訟程序ハ所謂糾問式訴訟ニシテ近代ノ所謂強効式訴訟ニ非ズ從テ強効者(起訴者)ト審判官トガ別箇ノ機關タルコトナク從テ又不告不理ノ原則適用セラルルノ餘地ナシ然リト雖モ縣知事ノ處理スル糾問式刑事訴訟程序ニ於テモ公判ト之ニ先クウ偵査ノ段階トハ自ラ存在セザルコト能ハズ即チ縣知事ガ告訴發送致等ニ依リ案件ヲ受理シタル後其ノ刑事訴訟法第二百四十三條各款乃至第二百四十五條各款ニ該當スルヲ認メタル場合ニ於テハ敢テ提審シ以テ公判ノ程序ヲ開始スル事ナク審理ヲ偵査ノ段階ニ於テ終結シ連ニ被告ヲ釋放シ實質上ノ不起訴處分ヲ以テ程序ヲ終了セザルベカラズ換言スレバ縣知事ガ提審スルハ其ノ受理シタル被告案件ニ付テ偵査ヲ經タル後犯罪ノ嫌疑アリ且公判程序ノ開始ヲ必要トスル場合ニ限リ修正縣知事兼理訴訟暫行章程第六條ノ趣旨又實ニ茲ニ存ス然レバ糾問式訴訟程序ノ故ヲ以テ直チニ偵査ト審判トノ區別ナシト云フガ如キ未ダ前記暫行章程ノ法意ヲ了解セザルモノニシテ同章程第六條ニ所謂提審ヲ爲ス迄ハ偵査段階ニ屬シ提審ヲ爲シタル後ハ審判ノ段階ニ屬シテ提審シタル後ニ於テ該

熱河高等法院訓令第四六八號

本院ハ養吉林各縣各經費ノ請求ニ付未ダ新章入手續ヲ講解セザルモノ多キヲ以テ七八九各月分ノ經費ニ付代々支出同議ヲ記載シ明細表ト共ニ之ガ發給ヲ爲シ且今後須ラク手續ニ違ヒ之ヲ請求シ且毎月支出清額報告書ト證據書類ヲ期限通り呈報スベク令シタリ而シテ現在已ニ十一月分終了セントスルニ拘ラズ十月分ノ經費ニ付尙未ダ新章請求セザルモノアリ或ハ已ニ請求スルト雖モ多ク手續ニ合ハズシテ且支出清額報告書及證據書類ヲ送付セザルニヨリ經費ヲ發給スルヲ得ズ故ニ承審官ニ監獄各員ハ之ガ發給ヲ希望スルコト切ナリト雖モ其ノ縣長ハ却テ何事モナキガ如ク漠トシテ關心セザル者アリ殊ニ不都合ナリト云ラズシテ茲ニ權宜ハ處置トシテ十月及十一月分ノ貴縣ノ支拂フべき法務費及刑務費ヲ本院ニ於テ

代ツテ支出同議ヲ記載シ別ニ發給スルノ外合セテ知照セシメ今後經費ニ對シ須ラク新章シテ請求ヲ爲シ且七月ヨリ十月ニ至ル各月分ノ支出清額報告書及證據書類ヲ連ニ補送シ且其ノ十一月分以後ノ此項書類ヲ毎月發付スベシ各該縣長ニシテ若シ何等カ困難ナル事情アリテ司法經費ニ對シ未ダ權限ヲ劃清セズ章ニ依リ處理シ能ハザルトキハアラユル事情ヲ呈報シ以テ査核ニ備ヘ再ビ延誤スルコト勿レ此ニ令ス
康德元年十一月二十七日
熱河高等法院長 陳 國 翰

報 官署事項
○官吏出張
文教部理事官 趙德健、地方教員講習會講師トシテ出席ノ爲、自一月二十一日至二月二日、朝陽、承德へ出張
○在外公館報告
○昨年十一月迄新義州港ノ對滿貿易
本件ニ關シ駐新義州領事館ヨリ一月十五日左ノ報告アリタリ(外交部通商司)
新義州港ノ對滿貿易ハ事變後急速ニ發展シ天同二年度ノ如キハ朝鮮稅關ノ總收入額一千萬圓ノ四割強ヲ占メ即チ四百二十八萬八千圓ト空前ノ最高額ヲ示セリ然ルニ康德元年十二月十五日迄ノ新義州稅關ノ關稅收入ハ既ニ三百五十萬圓ヲ突破前年同期ニ比シテ十八萬圓ノ増加ニシテ本年四月ノ年度末迄ニハ五百萬圓ニ達シ清キツケルノ豫想ヲ得ルニ至レリ
併シテ昨年十一月迄ノ新義州港貿易累計額左ノ如シ(單位千圓)
輸 出 二四、〇三三
輸 入 二六、八四三
輸出入合計 五〇、八六六
入 超 二、八三〇
之ヲ前年同期ト比較セバ輸出ニ於テ百二十三萬四千圓ノ増加輸入ニ於テ二十二萬九千圓ノ増加ヲ示セリ

財政部指令第一一號 撫順金融合作社理事ニ令ス
業務時間變更認可申請ノ件
康德二年一月五日附撫順第六四號ノ以テ申請アリタル業務時間變更ノ件ハ之ヲ認可ス此ニ令ス
康德二年一月二十二日
財政部大臣 熙 洽
附 撫順金融合作社來文
撫順第六四號
現ニ市内一般銀行毎土曜日ノ勤務時間ハ正午迄ナルヲ以テ當合作社業務ハ多クノ不便アルニ因リ今同當合作社ノ業務時間モ午前九時ヨリ正午迄(施行規則第四條第二項)ニ變更セントス認可ヲ乞フ
財政部大臣ニ呈ス
康德二年一月五日
撫順金融合作社理事 吉崎謙二

報 官署事項
○官吏出張
文教部理事官 趙德健、地方教員講習會講師トシテ出席ノ爲、自一月二十一日至二月二日、朝陽、承德へ出張
○在外公館報告
○昨年十一月迄新義州港ノ對滿貿易
本件ニ關シ駐新義州領事館ヨリ一月十五日左ノ報告アリタリ(外交部通商司)
新義州港ノ對滿貿易ハ事變後急速ニ發展シ天同二年度ノ如キハ朝鮮稅關ノ總收入額一千萬圓ノ四割強ヲ占メ即チ四百二十八萬八千圓ト空前ノ最高額ヲ示セリ然ルニ康德元年十二月十五日迄ノ新義州稅關ノ關稅收入ハ既ニ三百五十萬圓ヲ突破前年同期ニ比シテ十八萬圓ノ増加ニシテ本年四月ノ年度末迄ニハ五百萬圓ニ達シ清キツケルノ豫想ヲ得ルニ至レリ
併シテ昨年十一月迄ノ新義州港貿易累計額左ノ如シ(單位千圓)
輸 出 二四、〇三三
輸 入 二六、八四三
輸出入合計 五〇、八六六
入 超 二、八三〇
之ヲ前年同期ト比較セバ輸出ニ於テ百二十三萬四千圓ノ増加輸入ニ於テ二十二萬九千圓ノ増加ヲ示セリ

對滿貿易ノ好調ハ銀價上騰モ共ノ一原因ナルモ我ガ國幣制ノ確立就一建設事業ノ勃興方其ノ最モ有力ナル原因ナリ

○滿洲觀象日録

一月二十二日午前十一時觀測成績 (中央觀象臺觀測)

項目	觀測結果	備註
雲	少	
風	北西	
氣	零下	
濕	四五	
視	良好	
照	良好	
露	無	
霜	無	
雪	無	
雹	無	
雷	無	
電	無	
虹	無	
暈	無	
華	無	
彗	無	
流星	無	
其他	無	

●訂正
 第二百六十七號(康德二年一月)第一九七頁下段第十四行「文教部
 教務司勤務ヲ命ズ(齋藤正)」ハ「文教部學務司勤務ヲ命ズ」ノ誤植
 第三號刊印便知可

廣告

●中央陸軍訓練處通信養成部練習生採用試驗合格者
 康德元年十二月軍政部ニ於テ施行シタル中央陸軍訓練處通信養成部第四
 期練習生採用試驗ニ合格シ二月十二日午前十時同處ニ入處ヲ命ジタル者
 ノ本籍氏名左ノ如シ
 康德二年一月十四日 軍政部

- | | | |
|-----------|-----------|-----------|
| 李樹棠 (阜新縣) | 孫連德 (蓋平縣) | 邵志誠 (錦縣) |
| 魏鴻業 (瀋陽縣) | 吳銘山 (瀋陽縣) | 毛鳳瑞 (珠河縣) |
| 劉化明 (錦縣) | 趙啓昆 (海城縣) | 張務文 (錦縣) |
| 趙鐘嘉 (雙城縣) | 祖瑞鵬 (西豐縣) | 范垂訓 (撫順縣) |
| 王允中 (復縣) | 張松遠 (莊河縣) | 金覺非 (瀋陽縣) |
| 高尚志 (瀋陽縣) | 溫紹琦 (珠河縣) | 張鴻鈞 (奉天市) |
| 杜凡 (遼陽縣) | 郭銘達 (懷德縣) | 王懷劬 (賓縣) |
| 解志遠 (雙陽縣) | 趙成倫 (雙陽縣) | 孫學忠 (永吉縣) |
| 成非 (瀋陽縣) | 王國樑 (天津縣) | 宋恩吉 (遼陽縣) |
| 周紹宗 (新民縣) | 張國顯 (遼陽縣) | 張繼祥 (瀋陽省) |
| 董紹桓 (建平縣) | 趙光宇 (雙城縣) | 祝守業 (長春縣) |
| 趙元龍 (海城縣) | 邱季超 (阿城縣) | 謝裕齡 (長春縣) |
| 張正良 (瀋陽縣) | 王克忠 (錦縣) | 李克強 (遼陽縣) |
| 宛國卿 (呼蘭縣) | 陳文林 (法庫縣) | 燕連泰 (蓋平縣) |
| 趙殿英 (開原縣) | 劉文溥 (梨樹縣) | 潘宋玉 (水師營) |
| 任振華 (鐵嶺縣) | | |

金融合作社理事養成所講習生募集

一 受驗資格
 1 專門學校以上卒業生若ハ之ト同等以上ノ學力ヲ有スルモノ
 2 可成金融實務ノ經驗アルモノ
 3 年齡四十歳以下ノ者

一 募集人員 約三十名

一 養成期間 三箇月間(四月一日開所ノ豫定)

一 試驗科目 科目

第一次 三月十日(日曜)筆記試驗
 第二次 三月十七日(日曜)口頭試問
 試驗時刻及場所ハ追而發表ス

一 申込手續
 受驗願書ニ左記書類ヲ添附シ郵票(三分)封入申込マレ度シ
 1 本人自筆履歷書
 2 本人最近六箇月以内ニ撮影ノ半身脱帽手札型寫真二枚
 3 滿鐵醫院、赤十字病院其ノ他官公立病院ノ身體檢査證

一 申込締切日 康德二年二月二十八日

備考
 養成期間中毎月手當トシテ國幣約九十圓ヲ給與シ養成所終了試驗ニ合
 格シタルモノハ金融合作社理事見習ニ任命シ給與額ハ別ニ各人ニ付之
 ヲ決定ス

康德二年一月二十三日 新東京財政部内 金融合作社聯合會
 政府公報日録 第二百六十八號 康德二年一月二十四日 未曜日

金融合作社書記養成所講習生募集

一 受驗資格
 1 商業學校、中學校ノ卒業生又ハ之ト同等ノ學力ヲ有スル者
 2 年齡三十歳以下ノ滿洲國人

一 募集人員 約七十名

一 養成期間 三箇月(三月二十日開所ノ豫定)

一 試驗科目 滿文作文、日文滿譯、滿文日譯、算術、口頭試問

一 試驗地及期日
 新京 二月二十四日(日) 二月二十六日(火)
 奉天 二月二十四日(日) 二月二十六日(火)
 大連 三月 一日(金) 三月 三日(日)

一 申込手續
 受驗願書ニ受驗希望地ヲ明記シ左記書類添附、郵票(三分)封入シテ
 申込マレ度シ
 1 本人自筆ノ履歷書(可成詳細ニ記述シ特ニ通信所明記ノコト)
 2 本人最近六箇月以内撮影ノ半身脱帽手札型寫真二枚
 3 滿鐵醫院又ハ日本赤十字病院ノ身體檢査證

一 申込締切日 康德二年二月十五日

特典
 養成期間中毎月國幣約三十五圓ヲ支給ス
 養成所終了試驗ニ合格シタルモノハ金融合作社書記見習ニ任命シ給與
 額ハ各人ニ付別ニ之ヲ決定ス

康德二年一月二十三日 新東京財政部内 金融合作社聯合會
 三二七

官吏通勤バス停留場並ニ路線ニ關スル件

今回官吏通勤バスノ停留場並ニ運行路線ヲ左記ノ如ク決定致シタルニ付
可然御利用相成度

開合セハ 新京特別市公署地方科(電五、一一一番)

第一線甲線 (二輛運轉)

經山順路 南廣場發一驛前—中央通—大經路—實業部—大同廣場—大
同大街—朝日通—轉回

利用官署 民政部。興安總署。特別市公署。實業部。建設局。文政部
司法部。外交部。財政部

第一線乙線 (二輛運轉)

經山順路 南廣場發一驛前—中央通—大同大街—大同廣場—財政部前
—實業部前—大經路—朝日通—日本橋—轉回

利用官署 外交部。司法部。建設局。文政部。財政部。實業部。民政
部。興安總署

第二線 (二輛運轉)

經山順路 西廣場發一驛前—日本橋通—大馬路—三道街—財政部—大
同大街—中央通—轉回

利用官署 國務院。特別市公署。專賣公署。中央銀行。土地局。交通
部。監察院。財政部

第三線 (二輛運轉)

經山順路 新發屯發—大同大街—八島通—西廣場—驛前—日本橋通—
國務院前—大馬路—三道街—大經路—實業部前—大同廣場

此項官立並後附屬地安設之權限
昭和七年八月十九日 第三種附屬地規則
康德二年一月二十二日 第三種附屬地規則

政府公報日誌第二百六十八號

定 價 一 路 九 分 一 六 兩 路 一 角 一 分
乘 車 料 一 路 九 分 二 路 一 角 一 分 三 路 一 角 二 分
五 角 六 分 七 角 八 分 九 角 一 元 一 角 一 元 二 角
三 角 四 角 五 角 六 角 七 角 八 角 九 角 一 元

發行所 新京特別市公署
電話 四〇五・四三三(總機)
發售所 國務院總務課
電話 大連二九七二・二九七三

一 轉回
利用官署 第二線ノ補助車トス

第四線 (二輛運轉)

經山順路 新發屯發—大同廣場—實業部前—三道街—大馬路—日本橋
通—驛前—中央通—大同大街—新發屯—轉回

利用官署 中央銀行。國務院。國道局。交通部。土地局。專賣公署

第五線 (二輛運轉)

經山順路 新發屯發—大同大街—中央通—驛前—日本橋通—國務院前
—首都警察廳

利用官署 國道局。需用處。首都警察廳。軍政部。被服廠
勤 午前八時ヨリ午前九時二十分迄各路線運轉
十分乃至十五分毎ニ出發
退 午後四時ヨリ午後六時迄各路線運轉

附屬地 日本橋通(驛前。三笠町角。金泰洋行角。南廣場。入船町
角)

中央通(吉野町角。盛町角。西公園前)
其ノ他(西廣場。朝日通東二條通角。領事館前)

大馬路(六馬路。五馬路。四馬路。三馬路)
大經路(民政部前。三馬路角。三道街角)
新發屯(興安大路。國道局入口角。柳雲街崇智路角。永
安街崇智路角。北安路建安街角)

其ノ他各官廳前
新 京 特 別 市 公 署
康德二年一月

郵政掛立並後附屬地安設之權限
昭和七年八月十九日 第三種附屬地規則
康德二年一月二十二日 第三種附屬地規則

政府公報日誌

康德二年一月二十五日
第二百六十九號 金曜日

任免及指敍

(各通)

陞敍委任二等
康德元年九月一日

樊 景 會
車 世 民

(各通)

陞敍委任一等

黑龍江省公署屬官 葛 振 經
池 景 濤
陳 鴻 濤
周 鴻 恩

黑龍江省公署屬官

(各通)

陞敍委任一等

王 廷 植
盛 志 德
高 克 勤
楊 克 勤
陳 明 德
陳 長 城
孫 清 源
孫 樹 源
哈 華 廷

(各通)

陞敍委任三等

黑龍江省公署屬官 張 維 毅
周 德 傑
劉 仲 綏
李 綏 綏

黑龍江省公署屬官

(各通)

陞敍委任四等
康德元年九月一日

任交通部屬官敍委任三等
康德二年一月十五日

張 慶 岐
張 榮 綏
張 素 榮
張 鴻 玉
譚 祖 麟
王 春 麟
陳 鴻 政
張 漢 德
白 恩 祿
黃 明 祿
伊 恩 祿
劉 恩 祿
和 氣 祿

任森林事務所屬官敘委任三等
康德二年一月二十一日

高木知忠

任森林事務所屬官敘委任三等
康德二年一月二十二日

柳澤藤二郎

給六級俸

給五級俸

給八級俸

給六級俸

(各通)

給五級俸

給九級俸

給五級俸

給八級俸

(各通)

給六級俸

給八級俸

(各通)

給六級俸

給六級俸

(各通)

給月俸六十五圓

給六級俸

給五級俸

給月俸六十五圓

給七級俸

(各通)

給十一級俸

(各通)

給月俸六十五圓

給八級俸

劉樂溪

高志

林元

梁志

同

同

同

同

同

同

同

同

同

同

同

同

同

同

同

同

同

同

同

同

同

同

同

同

同

同

同

同

同

同

同

同

同

同

同

同

同

同

同

同

同

同

同

同

同

同

同

同

同

同

同

同

第三種郵便物認可

給七級俸

給五級俸

給三級俸

給十二級俸

給十一級俸

給月俸六十五圓

給月俸七十五圓

給十二級俸

給五級俸

(各通)

給十二級俸

給十一級俸

給十級俸

黑龍江省公署屬官

黑龍江省公署屬官

黑龍江省公署屬官

黑龍江省公署屬官

黑龍江省公署屬官

黑龍江省公署屬官

黑龍江省公署屬官

黑龍江省公署屬官

黑龍江省公署屬官

黑龍江省公署屬官

黑龍江省公署屬官

黑龍江省公署屬官

黑龍江省公署屬官

黑龍江省公署屬官

黑龍江省公署屬官

黑龍江省公署屬官

黑龍江省公署屬官

黑龍江省公署屬官

黑龍江省公署屬官

魏毓蘭

劉世文

李庚熙

張鴻林

譚玉振

趙宗耀

高其遠

王祖藩

王祖藩

王祖藩

王祖藩

王祖藩

王祖藩

王祖藩

王祖藩

王祖藩

王祖藩

王祖藩

王祖藩

給八級俸

給四級俸

給五級俸

給七級俸

給三級俸

給四級俸

給七級俸

給六級俸

給月俸六十五圓

給九級俸

給十二級俸

(各通)

給七級俸

黑龍江省公署屬官

黑龍江省公署屬官

黑龍江省公署屬官

黑龍江省公署屬官

黑龍江省公署屬官

黑龍江省公署屬官

黑龍江省公署屬官

黑龍江省公署屬官

黑龍江省公署屬官

黑龍江省公署屬官

黑龍江省公署屬官

黑龍江省公署屬官

黑龍江省公署屬官

黑龍江省公署屬官

黑龍江省公署屬官

黑龍江省公署屬官

黑龍江省公署屬官

黑龍江省公署屬官

黑龍江省公署屬官

王玉山

盧賢德

李曠雲

盛瑞雲

葛振經

池景壽

高志德

楊克勤

楊克勤

楊克勤

楊克勤

楊克勤

楊克勤

楊克勤

楊克勤

楊克勤

楊克勤

楊克勤

楊克勤

楊克勤

楊克勤

楊克勤

楊克勤

楊克勤

楊克勤

楊克勤

楊克勤

楊克勤

給六級俸	同	黑龍江省公署屬官	陳	蔭	給五級俸	黑龍江省公署屬官	哈	華
給三級俸	黑龍江省公署屬官	陳	鴻	諤	給九級俸	黑龍江省公署屬官	王	承
(各通)	黑龍江省公署技士	周	鴻	恩	給月俸七十五圓	黑龍江省公署屬官	單	永
給一級俸	黑龍江省公署屬官	劉	裕	祿	給十一級俸	黑龍江省公署屬官	伊	恩
給十一級俸	黑龍江省公署屬官	薛	寅	濟	(各通)	黑龍江省公署屬官	宋	扶
給十二級俸	黑龍江省公署屬官	黃	明	惠	給五級俸	同	李	達
給月俸六十五圓	黑龍江省公署屬官	于	開	銓	給十級俸	黑龍江省公署屬官	葉	尚
給八級俸	黑龍江省公署屬官	閻	宗	耀	給月俸六十五圓	黑龍江省公署屬官	羅	池
給六級俸	黑龍江省公署屬官	根	長	城	給十二級俸	黑龍江省公署屬官	王	恩
給十級俸	黑龍江省公署屬官	王	志	洪	給月俸七十五圓	黑龍江省公署屬官	梁	岩
給八級俸	黑龍江省公署屬官	常	永	忠	給五級俸	黑龍江省公署屬官	楊	瑩
給六級俸	黑龍江省公署屬官	溫	常	新	給月俸七十五圓	黑龍江省公署屬官	金	瀚

給十一級俸	黑龍江省公署屬官	劉	尊	漢	給五級俸	黑龍江省公署屬官	關	共
(各通)	黑龍江省公署屬官	王	青	瑞	給十級俸	黑龍江省公署屬官	王	壽
給十級俸	同	那	樹	玉	給九級俸	黑龍江省公署屬官	周	振
(各通)	黑龍江省公署屬官	于	公	任	給月俸六十五圓	黑龍江省公署屬官	汪	孟
給十一級俸	同	孫	凌	泉	給十級俸	黑龍江省公署屬官	于	明
給月俸七十五圓	黑龍江省公署屬官	孫	凌	泉	給七級俸	黑龍江省公署屬官	王	仙
給五級俸	黑龍江省公署屬官	黃	廷	勳	給十一級俸	黑龍江省公署屬官	孫	清
給十一級俸	黑龍江省公署屬官	關	維	彬	(各通)	黑龍江省公署屬官	唐	國
(各通)	黑龍江省公署屬官	高	富	民	給五級俸	同	孫	源
給月俸六十五圓	同	王	鴻	圖	給九級俸	黑龍江省公署屬官	劉	德
給十一級俸	黑龍江省公署屬官	劉	懋	臣	給六級俸	黑龍江省公署屬官	孫	樹
給月俸六十五圓	黑龍江省公署屬官	徐	斌	宜	給八級俸	黑龍江省公署屬官	曹	仁
給九級俸	黑龍江省公署屬官	王	慶	魁	給五級俸	黑龍江省公署屬官	徐	大
給八級俸	黑龍江省公署屬官	張	維	岐	給七級俸	黑龍江省公署屬官	姜	庚

給月俸七十五圓 黑龍江省公署局官 蔣 善 政
康德元年九月一日

給九級俸 交通部局官 和 氣 榮 雄
交通部路政司勤務ノ命
康德二年一月十五日

實業部總務司勤務ノ命
康德二年一月二十日 實業部局官 和 原 勝 平

給八級俸 康德二年一月二十一日 森林事務所局官 高 木 知 忠

給九級俸 康德二年一月二十二日 森林事務所局官 柳 澤 藤 二 郎

依願免官 康德二年一月四日 國道局局官 岩 田 公 六 郎

訓令

民政部訓令第五三號 各省長ニ令ス
大同二年十一月頃本部ハ各市縣ノ月份收支決算(現計)報告書及定期會計

審核報告書ヲ直接本部ニ提出スルト共ニ該所管省公署ヘモ報告スベキコ

トヲ規定セリ當時建國後日尙淺ク各縣ニテ處理スル公務極メテ遲延シ居
リ又過渡期ニ在リタル爲中央ハ地方財政情況ヲ明瞭ニスル必要上上記臨
時辦法ヲ規定セシナリ然ルニ現在既ニ新省制實施サレ各省管轄區域從前
ノ如ク廣大ナラズ從テ所轄縣數亦多數ナラザレバ政令ノ運用公務ノ處理
ニ關シテモ比較的容易ト認ムルニ付大同二年十一月規定セシ各縣市月份
收支決算等直接本部ニ提出スルノ臨時辦法ハ即日廢止ス依テ康德二年一
月ヨリ各縣ニテ每月終了後十日以内ニ月份收支現計報告書及定期會計審
核報告書各二通ヲ作成シ直接所管省公署ヘ提出セシメ各省公署ニ於テハ
最短期間内ニ之ヲ審查シタル後各一通ヲ本部宛提出スルシ右官所屬ニ轉
令スベシ此ニ令ス
康德二年一月二十一日 民政部大臣 臧 式 毅

蒙古 察哈爾 綏遠 寧夏 陝西 山東 山西 河南 安徽 江蘇 浙江 廣東 廣西 雲南 貴州 湖南 湖北 四川 福建 江西 奉天 吉林 遼寧 黑龍江 山東 山西 河南 安徽 江蘇 浙江 廣東 廣西 雲南 貴州 湖南 湖北 四川 福建 江西 奉天 吉林 遼寧 黑龍江
康德二年一月二十一日 附 體圖印一方 官印一方 明細書一通

記

- 郭爾羅斯前旗之印 庫倫旗之印 蒙政部大臣 齊默特色木不勒
- 郭爾羅斯前旗長印 庫倫旗長之印
- 依克明安旗印 翁牛特左翼旗之印
- 依克明安旗長之印 翁牛特左翼旗長之印
- 杜爾伯特旗印 奈曼旗之印
- 杜爾伯特旗長之印 奈曼旗長之印
- 郭爾羅斯後旗之印
- 郭爾羅斯後旗長之印

指 令

司法部指令刑字第五〇五七號 吉林高等法院ニ令ス
呈一件縣制更新ニ因ル縣警察ト司法事務ノ關係ニ付解釋ヲ申請ノ件
來文閱了セリ來文ニ稱スル所ノ各節ニ付テハ業ニ民政部ニ照會中ノ所同
部ヨリ別紙ノ通意見回答アリ本部ノ意見亦之ト異ナルトコ無キヲ以テ
爾今右ニ依リテ之ヲ處理スベシ此ニ令ス
附 意見書一通
康德元年十二月二十八日 司法部大臣 馮 濟

附 吉林高等法院意見書 司法部大臣 馮 濟
縣ニ於ケル司法權事務ヲ日現行法例トキハ縣司法公署組織規程及縣
知事兼理司法事務暫行條例ニ依ル審判事務ト刑事訴訟法第二百二十七條及同第二百

二十八條ニ依ル司法警察事務トニ系統ニ分ル前者ハ行政警察及司法警察ト云然
別箇ノ裁判事務ノ一部ニシテ縣官制其ノ他ノ行政系統ノ規定ニ支離セラレザルモ後
者ハ然ラズ昨ノ見解ヨリ本件ヲ考慮スルニ左ノ結論ヲ得
一 關於刑事案件之預備審判...
二 關於刑事案件之預備審判...
三 關於刑事案件之預備審判...
四 關於刑事案件之預備審判...
五 關於刑事案件之預備審判...
六 關於刑事案件之預備審判...
七 關於刑事案件之預備審判...
八 關於刑事案件之預備審判...
九 關於刑事案件之預備審判...
十 關於刑事案件之預備審判...
十一 關於刑事案件之預備審判...
十二 關於刑事案件之預備審判...
十三 關於刑事案件之預備審判...
十四 關於刑事案件之預備審判...
十五 關於刑事案件之預備審判...
十六 關於刑事案件之預備審判...
十七 關於刑事案件之預備審判...
十八 關於刑事案件之預備審判...
十九 關於刑事案件之預備審判...
二十 關於刑事案件之預備審判...
二十一 關於刑事案件之預備審判...
二十二 關於刑事案件之預備審判...
二十三 關於刑事案件之預備審判...
二十四 關於刑事案件之預備審判...
二十五 關於刑事案件之預備審判...
二十六 關於刑事案件之預備審判...
二十七 關於刑事案件之預備審判...
二十八 關於刑事案件之預備審判...
二十九 關於刑事案件之預備審判...
三十 關於刑事案件之預備審判...
三十一 關於刑事案件之預備審判...
三十二 關於刑事案件之預備審判...
三十三 關於刑事案件之預備審判...
三十四 關於刑事案件之預備審判...
三十五 關於刑事案件之預備審判...
三十六 關於刑事案件之預備審判...
三十七 關於刑事案件之預備審判...
三十八 關於刑事案件之預備審判...
三十九 關於刑事案件之預備審判...
四十 關於刑事案件之預備審判...
四十一 關於刑事案件之預備審判...
四十二 關於刑事案件之預備審判...
四十三 關於刑事案件之預備審判...
四十四 關於刑事案件之預備審判...
四十五 關於刑事案件之預備審判...
四十六 關於刑事案件之預備審判...
四十七 關於刑事案件之預備審判...
四十八 關於刑事案件之預備審判...
四十九 關於刑事案件之預備審判...
五十 關於刑事案件之預備審判...
五十一 關於刑事案件之預備審判...
五十二 關於刑事案件之預備審判...
五十三 關於刑事案件之預備審判...
五十四 關於刑事案件之預備審判...
五十五 關於刑事案件之預備審判...
五十六 關於刑事案件之預備審判...
五十七 關於刑事案件之預備審判...
五十八 關於刑事案件之預備審判...
五十九 關於刑事案件之預備審判...
六十 關於刑事案件之預備審判...
六十一 關於刑事案件之預備審判...
六十二 關於刑事案件之預備審判...
六十三 關於刑事案件之預備審判...
六十四 關於刑事案件之預備審判...
六十五 關於刑事案件之預備審判...
六十六 關於刑事案件之預備審判...
六十七 關於刑事案件之預備審判...
六十八 關於刑事案件之預備審判...
六十九 關於刑事案件之預備審判...
七十 關於刑事案件之預備審判...
七十一 關於刑事案件之預備審判...
七十二 關於刑事案件之預備審判...
七十三 關於刑事案件之預備審判...
七十四 關於刑事案件之預備審判...
七十五 關於刑事案件之預備審判...
七十六 關於刑事案件之預備審判...
七十七 關於刑事案件之預備審判...
七十八 關於刑事案件之預備審判...
七十九 關於刑事案件之預備審判...
八十 關於刑事案件之預備審判...
八十一 關於刑事案件之預備審判...
八十二 關於刑事案件之預備審判...
八十三 關於刑事案件之預備審判...
八十四 關於刑事案件之預備審判...
八十五 關於刑事案件之預備審判...
八十六 關於刑事案件之預備審判...
八十七 關於刑事案件之預備審判...
八十八 關於刑事案件之預備審判...
八十九 關於刑事案件之預備審判...
九十 關於刑事案件之預備審判...
九十一 關於刑事案件之預備審判...
九十二 關於刑事案件之預備審判...
九十三 關於刑事案件之預備審判...
九十四 關於刑事案件之預備審判...
九十五 關於刑事案件之預備審判...
九十六 關於刑事案件之預備審判...
九十七 關於刑事案件之預備審判...
九十八 關於刑事案件之預備審判...
九十九 關於刑事案件之預備審判...
一百 關於刑事案件之預備審判...
一百零一 關於刑事案件之預備審判...
一百零二 關於刑事案件之預備審判...
一百零三 關於刑事案件之預備審判...
一百零四 關於刑事案件之預備審判...
一百零五 關於刑事案件之預備審判...
一百零六 關於刑事案件之預備審判...
一百零七 關於刑事案件之預備審判...
一百零八 關於刑事案件之預備審判...
一百零九 關於刑事案件之預備審判...
一百一十 關於刑事案件之預備審判...
一百一十一 關於刑事案件之預備審判...
一百一十二 關於刑事案件之預備審判...
一百一十三 關於刑事案件之預備審判...
一百一十四 關於刑事案件之預備審判...
一百一十五 關於刑事案件之預備審判...
一百一十六 關於刑事案件之預備審判...
一百一十七 關於刑事案件之預備審判...
一百一十八 關於刑事案件之預備審判...
一百一十九 關於刑事案件之預備審判...
一百二十 關於刑事案件之預備審判...
一百二十一 關於刑事案件之預備審判...
一百二十二 關於刑事案件之預備審判...
一百二十三 關於刑事案件之預備審判...
一百二十四 關於刑事案件之預備審判...
一百二十五 關於刑事案件之預備審判...
一百二十六 關於刑事案件之預備審判...
一百二十七 關於刑事案件之預備審判...
一百二十八 關於刑事案件之預備審判...
一百二十九 關於刑事案件之預備審判...
一百三十 關於刑事案件之預備審判...
一百三十一 關於刑事案件之預備審判...
一百三十二 關於刑事案件之預備審判...
一百三十三 關於刑事案件之預備審判...
一百三十四 關於刑事案件之預備審判...
一百三十五 關於刑事案件之預備審判...
一百三十六 關於刑事案件之預備審判...
一百三十七 關於刑事案件之預備審判...
一百三十八 關於刑事案件之預備審判...
一百三十九 關於刑事案件之預備審判...
一百四十 關於刑事案件之預備審判...
一百四十一 關於刑事案件之預備審判...
一百四十二 關於刑事案件之預備審判...
一百四十三 關於刑事案件之預備審判...
一百四十四 關於刑事案件之預備審判...
一百四十五 關於刑事案件之預備審判...
一百四十六 關於刑事案件之預備審判...
一百四十七 關於刑事案件之預備審判...
一百四十八 關於刑事案件之預備審判...
一百四十九 關於刑事案件之預備審判...
一百五十 關於刑事案件之預備審判...
一百五十一 關於刑事案件之預備審判...
一百五十二 關於刑事案件之預備審判...
一百五十三 關於刑事案件之預備審判...
一百五十四 關於刑事案件之預備審判...
一百五十五 關於刑事案件之預備審判...
一百五十六 關於刑事案件之預備審判...
一百五十七 關於刑事案件之預備審判...
一百五十八 關於刑事案件之預備審判...
一百五十九 關於刑事案件之預備審判...
一百六十 關於刑事案件之預備審判...
一百六十一 關於刑事案件之預備審判...
一百六十二 關於刑事案件之預備審判...
一百六十三 關於刑事案件之預備審判...
一百六十四 關於刑事案件之預備審判...
一百六十五 關於刑事案件之預備審判...
一百六十六 關於刑事案件之預備審判...
一百六十七 關於刑事案件之預備審判...
一百六十八 關於刑事案件之預備審判...
一百六十九 關於刑事案件之預備審判...
一百七十 關於刑事案件之預備審判...
一百七十一 關於刑事案件之預備審判...
一百七十二 關於刑事案件之預備審判...
一百七十三 關於刑事案件之預備審判...
一百七十四 關於刑事案件之預備審判...
一百七十五 關於刑事案件之預備審判...
一百七十六 關於刑事案件之預備審判...
一百七十七 關於刑事案件之預備審判...
一百七十八 關於刑事案件之預備審判...
一百七十九 關於刑事案件之預備審判...
一百八十 關於刑事案件之預備審判...
一百八十一 關於刑事案件之預備審判...
一百八十二 關於刑事案件之預備審判...
一百八十三 關於刑事案件之預備審判...
一百八十四 關於刑事案件之預備審判...
一百八十五 關於刑事案件之預備審判...
一百八十六 關於刑事案件之預備審判...
一百八十七 關於刑事案件之預備審判...
一百八十八 關於刑事案件之預備審判...
一百八十九 關於刑事案件之預備審判...
一百九十 關於刑事案件之預備審判...
一百九十一 關於刑事案件之預備審判...
一百九十二 關於刑事案件之預備審判...
一百九十三 關於刑事案件之預備審判...
一百九十四 關於刑事案件之預備審判...
一百九十五 關於刑事案件之預備審判...
一百九十六 關於刑事案件之預備審判...
一百九十七 關於刑事案件之預備審判...
一百九十八 關於刑事案件之預備審判...
一百九十九 關於刑事案件之預備審判...
二百 關於刑事案件之預備審判...

第三號 縣長ハ警務局長以下ノ警務職員ヲ指揮監督スルノ權ヲ有スルモ犯罪捜査ニ關シテハ

警務局長ハ刑罰訴訟法第二百二十七條ニ依リ司法警察官トシテ檢察官ト同ノ職權ヲ有スルコトハ縣長ニ同シ然レドモ上級廳長タル縣長ノ意思ニ反シテ之ヲ行フハ不當ニアラズ

刑罰訴訟法第二百二十七條左記各員ハ其ノ管轄區域内ニ於テ司法警察官トシテ犯罪ヲ偵査スル職權ヲ有スルコト檢察官ト同シ但シ犯罪嫌疑入ヲ逮捕シタル後ニ於テハ必要ナル情形アル場合ヲ除外スル以外ニ該管檢察官ニ移送シテ偵査セシムベシ

一 縣長 二 公安局長 三 警務局長 右規定ニ依リ縣長及公安局長ハ同時ニ甲種司法警察官(檢察官)與司法警察官(警官)合作辦法(第二條)タルノ地位ヲ有ス

警務局長ハ公安局長ニ該當スルヲ以テ甲種司法警察官ナリト解スルヲ容許スル必要トス何トナレバ刑罰訴訟法第二百二十七條ハ明ニ縣長及公安局長ヲ列舉シ更ニ民國十九年十月十四日司法總長令ヲ以テ「刑罰訴訟法第二百二十七條ハ公安局長及縣長ニ在リテハ警察局長各警察局長ヲ各省ニ在リテハ省會公安局長市公安局長及縣公安局長ヲ謂フ」ト解釋セリ此ノ解釋ニ基キ各縣ニハ縣長及公安局長ノ二者ヲ甲種司法警察官トシテ同一職權ヲ與ヘタルモノト解セザルベカラズ

一 公安局長 警務局長 消防、防疫、衛生、救災及森林漁業ノ保護等ノ事項ヲ掌ル云々」ト規定ス等諸規定ト現滿洲國縣官制ノ規定ヲ比較對照スルニ酒制度ノ公安局長ト現警務局長ノ地位ハ何等違フ所無シト謂フベシ

司法部指令刑字第五〇九八號 與安南省公署審判庭ニ令ス 原有旗民ノミニ關スル刑罰訴訟ニ付適用スベキ程序法ニ關スル件

二十四日附代電閣了セリ查スルニ教令第八十一號(大同二年)與安省處理

第三號 刑罰訴訟法

司法事務暫行辦法第三條ハ與安省ニ於ケル原有旗民ノミニ關スル訴訟案件ニ付テハ前清理審判例條例條款其ノ他從來原有旗民ノミニ案件ニ關シテ施行セラレタル成文法及慣習法ニシテ建國ノ主旨國情及法令ニ抵觸セザルモノヲ適用スベキ旨規定スレドモ從來施行セラレタル成文法及慣習法中ニハ往々建國ノ主旨國情等ニ抵觸セルモノアリテ從來施行セラレタル法規ノミヲ以テシテハ訴訟事件ノ審判ニ其ノ準則ヲ缺クコトアルベシ

康德元年十二月二十八日 司法部大臣 馮 漸 清

交通部佈告第四號

自働車運輸事業國營路線教化 海林間ノ中、官地、東京城間ハ康德二年一月十二日より運輸ヲ開始セリ

政府公報日誌 第二百六十九號 康德二年一月二十五日 金曜日

交通部大臣 丁 鑑 修 康德二年一月二十五日

彙報

財政事項

○昨年度中國關稅收入及支出 (康德二年一月十八日、外交部通商司調查)

客年十二月三十日中華民國財政部ノ公布セル民國二十三年年度關稅收支狀況ハ左ノ如シ 關稅收入總額ハ現大洋三億三千四百六十萬元ニシテ前年度稅收總額ノ三億三千九百五十萬元ニ比較スレバ四百九十萬元ノ減收トナリ而シテ

尙ホ以各主要海關別ノ稅收額及前年度トノ比較ヲ示セバ次ノ如シ 上海海關ハ一億七千五百四十萬元ニシテ前年ニ比シ八十萬元ノ減收、天津海關ハ四千二百萬元ニシテ七十萬元ノ減收、膠海關ハ二千二百萬元ニシテ二百四十萬元ノ減收、漢口ハ一千九百四十萬元ニシテ百萬元ノ減收、廣東ハ八百萬元ニシテ三百萬元ノ減收、九龍ハ七百五十萬元ニシテ八十萬元ノ減收、汕頭ハ五百八十萬元ニシテ二百十萬元ノ減收、廈門ハ五百五十萬元ニシテ四十萬元ヲ增收セリ

共ノ額現大洋七千五百四十一萬四千三百四十七元八角一分ニ達セリ
(前年度支拂額ハ八千五百七十四萬二千四百八十二元三角六分、本年度
期限到來支拂ヒスベキ民國二十年度ノ棉麥借款元利ハ合計三百四十三
萬九千四百五十五米弗即チ現大洋九百八十九萬六千五百五十七元ニシテ
既ニ救災附加稅收中ヨリ支出シ此ノ外本年度期限到來支拂ヒスベキ民
國二十二年棉麥借款利息百七十一萬四千二百三十三元七角五分亦既ニ前
年度救災附加稅收積立金内ヨリ支出セリ
關稅ヲ擔保トセル内債庫券ニシテ本年基金ニ繰入ルベキモノハ民國二
十一年二月二十四日ノ國府令ニ據リ既ニ每月海關稅收中ヨリ支出シテ
國債基金管理委員會ニ於テ保管中ノモノハ百六十萬元アリ此ノ他民國
二十二年關稅庫券及二十三年關稅庫券元利支拂ニ充當スル爲前記國債
基金管理委員會ニ支出セルモノ二千九百四十一萬五千元ニ達セリ

●觀象事項
○滿洲觀象日報
●一月二十三日午前十一時觀測成績 (中央觀象臺觀測)
地名 氣壓(海抜) 氣壓(地) 方位 風速(米/秒) 降水量(公厘) 天候
旅順 1011.5 1011.5 北北東 快晴 0.0 晴
大連 1011.5 1011.5 北北東 快晴 0.0 晴
瀋陽 1011.5 1011.5 北北東 快晴 0.0 晴
長春 1011.5 1011.5 北北東 快晴 0.0 晴
吉林 1011.5 1011.5 北北東 快晴 0.0 晴
哈爾濱 1011.5 1011.5 北北東 快晴 0.0 晴
齊齊哈爾 1011.5 1011.5 北北東 快晴 0.0 晴
海拉爾 1011.5 1011.5 北北東 快晴 0.0 晴
滿洲里 1011.5 1011.5 北北東 快晴 0.0 晴
歸綏 1011.5 1011.5 北北東 快晴 0.0 晴
張家口 1011.5 1011.5 北北東 快晴 0.0 晴
包頭 1011.5 1011.5 北北東 快晴 0.0 晴
西安 1011.5 1011.5 北北東 快晴 0.0 晴
蘭州 1011.5 1011.5 北北東 快晴 0.0 晴
西寧 1011.5 1011.5 北北東 快晴 0.0 晴
成都 1011.5 1011.5 北北東 快晴 0.0 晴
重慶 1011.5 1011.5 北北東 快晴 0.0 晴
昆明 1011.5 1011.5 北北東 快晴 0.0 晴
貴陽 1011.5 1011.5 北北東 快晴 0.0 晴
梧州 1011.5 1011.5 北北東 快晴 0.0 晴
廣州 1011.5 1011.5 北北東 快晴 0.0 晴
香港 1011.5 1011.5 北北東 快晴 0.0 晴
汕頭 1011.5 1011.5 北北東 快晴 0.0 晴
廈門 1011.5 1011.5 北北東 快晴 0.0 晴
福州 1011.5 1011.5 北北東 快晴 0.0 晴
南平 1011.5 1011.5 北北東 快晴 0.0 晴
漳州 1011.5 1011.5 北北東 快晴 0.0 晴
泉州 1011.5 1011.5 北北東 快晴 0.0 晴
福州 1011.5 1011.5 北北東 快晴 0.0 晴
廈門 1011.5 1011.5 北北東 快晴 0.0 晴
汕頭 1011.5 1011.5 北北東 快晴 0.0 晴
廣州 1011.5 1011.5 北北東 快晴 0.0 晴
梧州 1011.5 1011.5 北北東 快晴 0.0 晴
貴陽 1011.5 1011.5 北北東 快晴 0.0 晴
昆明 1011.5 1011.5 北北東 快晴 0.0 晴
重慶 1011.5 1011.5 北北東 快晴 0.0 晴
成都 1011.5 1011.5 北北東 快晴 0.0 晴
西安 1011.5 1011.5 北北東 快晴 0.0 晴
包頭 1011.5 1011.5 北北東 快晴 0.0 晴
張家口 1011.5 1011.5 北北東 快晴 0.0 晴
歸綏 1011.5 1011.5 北北東 快晴 0.0 晴
海拉爾 1011.5 1011.5 北北東 快晴 0.0 晴
齊齊哈爾 1011.5 1011.5 北北東 快晴 0.0 晴
哈爾濱 1011.5 1011.5 北北東 快晴 0.0 晴
吉林 1011.5 1011.5 北北東 快晴 0.0 晴
長春 1011.5 1011.5 北北東 快晴 0.0 晴
瀋陽 1011.5 1011.5 北北東 快晴 0.0 晴
大連 1011.5 1011.5 北北東 快晴 0.0 晴
旅順 1011.5 1011.5 北北東 快晴 0.0 晴

●金融合作社理事養成所講習生募集
一 受驗資格
1 專門學校以上卒業生若ハ之ト同等以上ノ學力ヲ有スルモノ
2 可成金融實務ノ經驗アルモノ
3 年齢四十歳以下ノ者
一 募集人員 約三十名
一 養成期間 三箇月間(四月一日開所ノ豫定)
一 試驗科目 科目
第一次 三月十日(日曜)筆記試驗
第二次 三月十七日(日曜)口頭試問
試驗時刻及場所ハ追而發表ス
一 申込手續
受驗願書ニ左記書類ヲ添附シ郵票(三分)封入申込マレ度シ

廣 告

●金融合作社理事養成所講習生募集
一 受驗資格
1 專門學校以上卒業生若ハ之ト同等以上ノ學力ヲ有スルモノ
2 可成金融實務ノ經驗アルモノ
3 年齢四十歳以下ノ者
一 募集人員 約三十名
一 養成期間 三箇月間(四月一日開所ノ豫定)
一 試驗科目 科目
第一次 三月十日(日曜)筆記試驗
第二次 三月十七日(日曜)口頭試問
試驗時刻及場所ハ追而發表ス
一 申込手續
受驗願書ニ左記書類ヲ添附シ郵票(三分)封入申込マレ度シ

●金融合作社書記養成所講習生募集
一 受驗資格
1 商業學校、中學校ノ卒業生又ハ之ト同等ノ學力ヲ有スル者
2 年齢三十歳以下ノ滿洲國人
一 募集人員 約七十名
一 養成期間 三箇月(三月二十日開所ノ豫定)
一 試驗科目 滿文作文、日文滿譯、滿文日譯、算術、口頭試問
一 試驗地及期日
新京 二月二十四日(日) 二月二十六日(火)
奉天 二月二十四日(日) 二月二十六日(火)
大連 三月 一日(金) 三月 三日(日)
一 申込手續
受驗願書ニ受驗希望地ヲ明記シ左記書類添附、郵票(三分)封入シテ

中込マレ度シ
1 本人自筆ノ履歷書(可成詳細ニ記述シ特ニ通信所明記ノコト)
2 本人最近六箇月以内撮影ノ半身脱帽手札型寫眞二枚
3 滿鐵醫院又ハ日本赤十字醫院ノ身體檢査證書
一 申込締切日 康德二年二月十五日
一 特 典
養成期間中毎月國幣約三十五圓ヲ支給ス
養成所終了試驗ニ合格シタルモノハ金融合作社書記見習ニ任命シ給與
額ハ各人ニ付別ニ之ヲ決定ス
康德二年一月二十三日 新京財政部内 金融合作社聯合會

●金融合作社書記養成所講習生募集
一 受驗資格
1 商業學校、中學校ノ卒業生又ハ之ト同等ノ學力ヲ有スル者
2 年齢三十歳以下ノ滿洲國人
一 募集人員 約七十名
一 養成期間 三箇月(三月二十日開所ノ豫定)
一 試驗科目 滿文作文、日文滿譯、滿文日譯、算術、口頭試問
一 試驗地及期日
新京 二月二十四日(日) 二月二十六日(火)
奉天 二月二十四日(日) 二月二十六日(火)
大連 三月 一日(金) 三月 三日(日)
一 申込手續
受驗願書ニ受驗希望地ヲ明記シ左記書類添附、郵票(三分)封入シテ

滿洲國大同學院編纂
滿洲國地方事情 (第貳卷)
裝訂總タロリス金文字入
各縣別地圖、寫眞入
頁數 八百餘頁
定價 四圓五角也
愈々出ツ!!!
內容縣名 奉天省(開原、遼源、錦西、北鎮、長白)
吉林省(依蘭、長春)
黑龍江省(齊齊哈爾、齊齊哈爾)
熱河省(豐寧)
眞泰、熱誠以テ縣政ニ當ル各縣參事官ノ筆ニヨリ各地方ノ實情ヲ把握セ
可。金玉ノ文字紙面ニ躍ル!!!
發行所 新京老松町一〇番地 大同印書館
申込所 大連 振替大連 一八四一番

官吏通勤バス停留場並ニ路線ニ關スル件

今回官吏通勤バスノ停留場並ニ運行路線ヲ左記ノ如ク決定致シタルニ付可然御利用相成度

- 第一線甲線 (二輛運轉) 經山順路 南廣場發一驛前—中央通—大經路—實業部—大同廣場—大同大橋—朝日通—轉回
利用官署 民政部。興安總署。特別市公署。實業部。建設局。文教部。司法部。外交部。財政部
第一線乙線 (二輛運轉) 經山順路 南廣場發—驛前—中央通—大同大橋—大同廣場—財政部前—實業部前—大經路—朝日通—日本橋—轉回
利用官署 外交部。司法部。建設局。文教部。實業部。民政部。興安總署
第二線 (二輛運轉) 經山順路 西廣場發—驛前—日本橋通—大馬路—三道街—財政部—大同大橋—中央通—轉回
利用官署 國務院。特別市公署。專賣公署。中央銀行。土地局。交通部。監察院。財政部
第三線 (二輛運轉) 經山順路 新發屯發—大同大橋—八島通—西廣場—驛前—日本橋通—國務院前—大馬路—三道街—大經路—實業部前—大同廣場

- 利用官署 第二線ノ補助車トス
第四線 (二輛運轉) 經山順路 新發屯發—大同廣場—實業部前—三道街—大馬路—日本橋通—驛前—中央通—大同大橋—新發屯—轉回
利用官署 中央銀行。國務院。國道局。交通部。土地局。專賣公署
第五線 (二輛運轉) 經山順路 新發屯發—大同大橋—中央通—驛前—日本橋通—國務院前—首都警察廳
利用官署 國道局。需用處。首都警察廳。軍政部。被服廠
出 勤 午前八時ヨリ午前九時二十分迄各路線運轉
十分乃至十五分毎ニ出發
退 廳 午後四時ヨリ午後六時迄各路線運轉
停 留 場 附屬地 日本橋通(驛前。三笠町角。金泰洋行角。南廣場。入船町角)
中央通(吉野町角。室町角。西公園前)
其ノ他(西廣場。朝日通東二條通角。領事館前)
大馬路(六馬路。五馬路。四馬路。三馬路)
大經路(民政部前。三馬路角。三道街角)
新發屯(興安大路。國道局入口角。卿雲街崇智路角。水安街崇智路角。北安路建安街角)
其ノ他各官廳前
康德二年一月 新京特別市公署

郵政掛立立寄附金等之類 郵政掛立立寄附金等之類 郵政掛立立寄附金等之類 郵政掛立立寄附金等之類 郵政掛立立寄附金等之類

政府公報日誌 康德二年一月二十六日 土曜日 第二百七十號

省令

奉天省令第一號 暫行爆竹類使用取締規則ヲ左ノ如ク修正ス

第六條ノ次ニ左ノ一條ヲ加フ 第七條 警察官署ハ必要アリト認メタル場合本規則第一條第二號及第二條ノ規定ニ依ラザルコトヲ得 奉天省長 蔣 康

任免及指敍

Table with columns for position (e.g., 熱河省公署屬官), name, and date. Includes names like 福地家久, 湯銘新, 小野直治, 伊乘森.

陸軍委任三等 康德二年一月二十一日 監察院屬官 楊 宗 蕃

財政部理事官 青 木 實

Table listing various appointments and positions across different departments and provinces, including names like 高橋清, 桑木保馬, 星野八郎, etc.

給七級俸	熱河省公署屬官	金山勝	給八級俸	熱河省公署屬官	劉裕民
給五級俸	熱河省公署屬官	櫻井松之助	(各通)	熱河省公署屬官	胡錫福
給八級俸	熱河省公署屬官	翟雲程	給月俸六十五圓	熱河省公署屬官	林茂椿
給七級俸	熱河省公署屬官	李曜升	(各通)	熱河省公署屬官	張振綱
給八級俸	熱河省公署屬官	韓德培	給七級俸	熱河省公署屬官	孫景煦
給月俸六十五圓	熱河省公署屬官	湯厚棠	給月俸七十五圓	熱河省公署屬官	李繼光
給十級俸	熱河省公署屬官	王桓	給七級俸	熱河省公署屬官	沈家桓
(各通)	熱河省公署屬官	詹致祥	(各通)	熱河省公署屬官	張宗元
給八級俸	同	陳繼良	給八級俸	熱河省公署屬官	張宗元
給九級俸	同	王忠	給月俸七十五圓	熱河省公署屬官	劉保善
給八級俸	同	山忠	(各通)	熱河省公署屬官	劉保善
給九級俸	熱河省公署屬官	孟文彬	給七級俸	熱河省公署屬官	徐昌
給三級俸	熱河省公署屬官	葛潤生	給八級俸	熱河省公署屬官	林廷官
(各通)	熱河省公署屬官	劉景祿	給月俸六十五圓	熱河省公署屬官	姚瑞五
給七級俸	同	高勝山			

第三種郵便物認可

第三種郵便物認可

給七級俸	熱河省公署屬官	解恆緒	給七級俸	熱河省公署屬官	羅秀山
(各通)	熱河省公署屬官	張國彬	給八級俸	熱河省公署屬官	何溶洲
給八級俸	同	于寶洋	給十級俸	熱河省公署屬官	趙常毅
給七級俸	熱河省公署屬官	伍政樞	給七級俸	熱河省公署屬官	郭式燮
給十級俸	熱河省公署屬官	趙鼎新	給八級俸	熱河省公署屬官	于長壽
(各通)	熱河省公署屬官	劉景華	給三級俸	熱河省公署屬官	湯銘新
給月俸六十五圓	熱河省公署屬官	張英華	(各通)	熱河省公署屬官	丁蘭亭
給十一級俸	熱河省公署屬官	兆華蔭	給十一級俸	熱河省公署屬官	楊德蔭
(各通)	熱河省公署屬官	施永珍	給十二級俸	康德元年九月一日	
給七級俸	同	許香圃	給五級俸	航政局屬官	小野直治
給月俸六十五圓	熱河省公署屬官	張廷玉	給七級俸	康德二年一月十四日	
(各通)	熱河省公署屬官	柴廷錄	給七級俸	康德二年一月二十二日	
給十級俸	同	張廷錄	給七級俸	財政部屬官	伊秉弁
給月俸六十五圓	熱河省公署屬官	王恩綺			
給一級俸	熱河省公署屬官	汪海激			

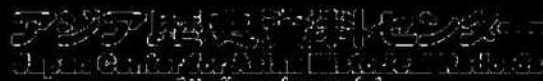

監察院屬官 楊 宗 蕃

給九級俸

康德二年一月二十一日

監察院屬官 楊 宗 蕃

依願免官

康德二年一月二十五日

訓令

交通部訓令第二三號

各郵政管理局長ニ令ス

各郵政局長ニ令ス

大同三年二月二十四日訓令第三四號ヲ以テ制定シタル暫行郵局現金出納計算規程中左記ノ通改正ス此ニ令ス

康德二年一月二十三日

交通部大臣 丁 鑑 修

記

第四條第一項第二號及第三號中「郵政管理局又ハ」ヲ削ル

第八條第二項第一號中「漢文ニ依ル場合」ヲ「漢文及英字ニ依ル場合」

ニ又第三項中「所轄郵政管理局會計處長」ヲ「交通部郵務司集計科」

ニ改メ電報例ヲ左ノ通改ム

一 漢文ニ依ル場合

咸資伍百圓

二 日文ニ依ル場合

一五ヒ(シ)五〇〇エ

三 英字ニ依ル場合

以上譯

資金五百圓十五日滿洲中央銀行ヨリ受領セリ

第九條中「資金計數表(現第)ノ下「三通」ヲ「二通」ニ改メ「第一通」

ノ下「及第二通」ヲ削リ「第三通」ヲ「第二通」ニ改ム

第十一條第二項中「所轄郵政管理局會計處長」ヲ「交通部郵務司集計科」

ニ改メ電報例ヲ左ノ通改ム

一 漢文ニ依ル場合

咸資伍百圓

二 日文ニ依ル場合

一五ヒ(カ)五〇〇エ

三 英字ニ依ル場合

一五(シ)五〇〇エ

以上譯

過超金五百圓十五日滿洲中央銀行ニ納付セリ

第十四條第一項中「郵政管理局又ハ」ヲ削リ電報例ヲ左ノ通改ム

一 漢文ニ依ル場合

協伍百圓

二 日文ニ依ル場合

(シ)五〇〇エ

三 英字ニ依ル場合

500A

以上譯

第三種郵便物認可

資金五百圓交付ヲシテ

第十六條及第十七條中「郵政管理局又ハ」ヲ削ル

第十八條中電報例一及電報例二ヲ左ノ通改ム

電報例一

一 漢文ニ依ル場合

東消百圓

二 日文ニ依ル場合

一ヒ(シ)一〇〇エ

三 英字ニ依ル場合

ID100AX

以上譯

一日附請求ノ資金百圓ハ必要止ミタルニ付取消アレ

電報例二

一 漢文ニ依ル場合

東減伍拾圓

二 日文ニ依ル場合

一ヒ(シ)五〇エ

三 英字ニ依ル場合

ID50AY

以上譯

一日附請求ノ資金ハ五十圓減額アレ

第十九條第二十條中「郵政管理局又ハ」ヲ削ル

第二十一條及第二十二條中「郵政管理局又ハ」及「(郵政管理局ナル場

合ニ於テハ直チニ局長ニ報告スベシ)ヲ削ル

第二十四條第二十五條第二十六條第二十八條及第二十九條中「郵政管理

局又ハ」ヲ削ル

第三十條第一號乃至第一二號ヲ左ノ通改ム

一 資金受入簿(資金計數表)又ハ資金受入簿

二 過超金納付簿(資金計數表)又ハ資金交付簿(資金請求書)

三 國內爲替振出登記簿

四 國內爲替拂渡登記簿

五 國內小爲替振出帳

六 國內小爲替拂渡帳

七 國內代金引換取立金登記簿副本

八 國內代金引換取立金拂渡登記簿

九 國際爲替振出帳又ハ同振出簿

一〇 國際爲替拂渡帳又ハ同拂渡簿(國際郵便爲替到着通知書國際

代金引換通常爲替到着通知書及國際代金引換小包爲替到着通知書

換用)

一一 滿日小爲替振出帳

一二 滿日小爲替拂渡帳

一三 滿華爲替振出簿

一四 滿華爲替拂渡簿

一五 滿華代金引換取立金登記簿副本

一六 滿華代金引換取立金拂渡登記簿

- 一七 貯金受拂日報副本
 - 一八 歳入金受入簿
 - 一九 歳出金拂渡簿
- 第三十一條中「當該證據書類」ノ下「裏面ニ記載シ」ヲ「初葉餘白ニ記載シ」ニ改メ又第一號乃至第一二號ヲ左ノ通改ム
- 一 現金受入ニ係ル資金計數表第一通又ハ現金送付報告書
 - 二 現金拂出ニ係ル資金計數表第一通又ハ現金送付報告書
 - 三 國內爲替原符
 - 四 拂濟國內爲替證書
 - 五 國內小爲替原符
 - 六 拂濟國內小爲替證書
 - 七 國內代金引換取立金登記簿正本
 - 八 拂濟國內代金引換取立金受領證
 - 九 國際爲替振出通知書及國際代金引換通常爲替振出通知書並ニ國際代金引換小包爲替原符
 - 一〇 拂濟國際郵便爲替券及拂濟國際代金引換通常爲替券並ニ拂濟國際代金引換小包爲替券
 - 一一 滿日小爲替原符
 - 一二 拂濟滿日小爲替證書
 - 一三 滿華爲替原符
 - 一四 拂濟滿華爲替券
 - 一五 滿華代金引換取立金登記簿
 - 一六 滿華代金引換取立金受領證

- 一七 貯金受拂日報正本及貯金拂戻金受領證並ニ貯金特別拂戻證書
 - 一八 歳入金受入證明書
 - 一九 拂濟續替拂渡簿
- 第三十二條第四號中「國內郵便爲替」ノ次ニ「及滿華爲替」ヲ加ヘ第六號中「各種國內郵便爲替券」ノ下「國際郵便爲替券」ヲ「各種國際郵便爲替券」ニ改ム
- 第三十三條第一號乃至第一二號ヲ左ノ通改ム
- 一 現金受入ニ係ル資金計數表第一通又ハ現金送付書
 - 二 現金拂出ニ係ル資金計數表第一通又ハ現金交付報告書
 - 三 缺損金證明書
 - 四 臨時受入金證明書及其ノ添屬證據書
 - 五 臨時拂金證明書及其ノ添屬證據書
 - 六 國內爲替原符
 - 七 拂濟國內爲替證書
 - 八 國內小爲替原符
 - 九 拂濟國內小爲替證書
 - 一〇 國內代金引換取立金登記簿正本
 - 一一 拂濟國內代金引換取立金受領證
 - 一二 國際爲替振出通知書及國際代金引換通常爲替振出通知書並ニ國際代金引換小包爲替原符
 - 一三 拂濟國際郵便爲替券及拂濟國際代金引換通常爲替券並ニ拂濟國際代金引換小包爲替券
 - 一四 滿日小爲替原符

第三十條 郵便物

- 一五 拂濟滿日小爲替證書
 - 一六 滿華爲替原符
 - 一七 拂濟滿華爲替券
 - 一八 滿華代金引換取立金登記簿正本
 - 一九 滿華代金引換取立金受領證
 - 二〇 貯金受拂日報正本及貯金拂戻金受領證並ニ貯金特別拂戻證書
 - 二一 歳入金受入證明書正本
 - 二二 拂濟續替拂渡簿
 - 二三 雜部金受入證據書類
 - 二四 雜部金拂渡證據書類
 - 二五 書損ニ係ル各種國內郵便爲替證書各種國際郵便爲替券、滿日小爲替證書及貯金通帳等ノ廢用式紙類
- 附錄様式雜型及記入例中現第八號現金出納簿及現金出納日報科目欄「中央銀行」ノ次ニ「臨時受拂金」ヲ「滿日小爲替」ノ次ニ「滿華爲替」及「滿華代金引換取立金」ヲ加ヘ又「歳出金」ノ次ニ「雜部金」ヲ加フ
- 附 則
- 本令ハ康德二年二月一日ヨリ之ヲ施行ス
- 文部部訓令第七號
- 各省長ニ令ス
- 省制改正セラレシヨリ中央政府ト縣、市間ニ介在シテ地方行政ノ最高機關タル新省公署ノ管轄區域既ニ縮小セラレタレバ其ノ行政機能ノ運用ハ自ラ從前ニ比シテ敏捷ニシテ障礙無カルベキヲ以テ今後省長ハ所屬ノ縣

市ニ轉令シ例行ノ公文ハ須ク省長ヲ經テ傳達セシムベク本部宛直送スベカラズ以テ指管連絡ノ效ヲ收メ以テ體制ニ符スルヲ要ス此ニ令ス

康德二年一月二十三日

文部部大臣 野 孝 行

彙 報

○官署出張

- 國務院總務廳(需用處)理事官 中島義、自一月二十六日至二月八日、日本東京、大阪へ出張
- 交通部理事官 浦島喜久衛、自一月十八日至一月二十日、大連へ出張
- 交通部理事官 萬澤正敏、一月十九日、奉天へ出張
- 國道局第一技師處長 坂田昌亮、道路視察ノ爲、自一月二十二日至一月二十七日、奉天、撫順、鞍山、大連へ出張
- 國道局土地科長 邱任元、用地事務打合せノ爲、自一月二十日至一月二十九日、吉林、奉天、撫順へ出張

○貿易統計

康德元年十一月分全滿外國貿易ノ概況ヲ左ノ通公表ス

(康德二年一月十五日、財政部)

(單位國幣圓)

輸出	輸入	輸出	輸入
十一月	十一月	前年同期	一月以降累計
康德元年	康德元年	大同二年	
四、六、三、〇	四、六、三、〇	五、九、〇、〇	五、九、〇、〇

輸出(内國品) 五、三、〇、〇 輸入(内國品) 四、六、三、〇

三三七

再輸出品(外國品)		再輸入品(外國品)	
計	十一月	計	十一月
再輸出品(外國品)	3,310,000	再輸入品(外國品)	3,310,000
計	3,310,000	計	3,310,000
日本	1,200,000	日本	1,200,000
朝鮮	800,000	朝鮮	800,000
中國	500,000	中國	500,000
印度	300,000	印度	300,000
英國	200,000	英國	200,000
美國	100,000	美國	100,000
其他	100,000	其他	100,000

輸出(外國品)		輸入(外國品)	
計	十一月	計	十一月
輸出(外國品)	3,310,000	輸入(外國品)	3,310,000
計	3,310,000	計	3,310,000
日本	1,200,000	日本	1,200,000
朝鮮	800,000	朝鮮	800,000
中國	500,000	中國	500,000
印度	300,000	印度	300,000
英國	200,000	英國	200,000
美國	100,000	美國	100,000
其他	100,000	其他	100,000

輸出(外國品)		輸入(外國品)	
計	十一月	計	十一月
輸出(外國品)	3,310,000	輸入(外國品)	3,310,000
計	3,310,000	計	3,310,000
日本	1,200,000	日本	1,200,000
朝鮮	800,000	朝鮮	800,000
中國	500,000	中國	500,000
印度	300,000	印度	300,000
英國	200,000	英國	200,000
美國	100,000	美國	100,000
其他	100,000	其他	100,000

第三種郵便物認可

主要輸出品表		主要輸出品表	
品目	十一月	品目	十一月
英吉	2,350,000	胡椒	1,200,000
佛蘭	1,800,000	胡椒	1,200,000
白耳	1,500,000	胡椒	1,200,000
和蘭	1,200,000	胡椒	1,200,000
伊太	1,000,000	胡椒	1,200,000
北米	800,000	胡椒	1,200,000
其他	600,000	胡椒	1,200,000

主要輸出品表		主要輸出品表	
品目	十一月	品目	十一月
英吉	2,350,000	胡椒	1,200,000
佛蘭	1,800,000	胡椒	1,200,000
白耳	1,500,000	胡椒	1,200,000
和蘭	1,200,000	胡椒	1,200,000
伊太	1,000,000	胡椒	1,200,000
北米	800,000	胡椒	1,200,000
其他	600,000	胡椒	1,200,000

品目	(1) 價額		(2) 數量	
	十一月	前年同期	十一月	前年同期
生絲	1,546,400	1,633,300	1,546,400	1,633,300
漂白或染色布	1,099,900	1,099,900	1,099,900	1,099,900
棉織物	1,099,900	1,099,900	1,099,900	1,099,900
其他織物	1,099,900	1,099,900	1,099,900	1,099,900
紙	1,099,900	1,099,900	1,099,900	1,099,900
鐵及鋼	1,099,900	1,099,900	1,099,900	1,099,900
雜貨	1,099,900	1,099,900	1,099,900	1,099,900
其他	1,099,900	1,099,900	1,099,900	1,099,900
合計	1,099,900	1,099,900	1,099,900	1,099,900

第三種郵便物認可

品目	(1) 價額		(2) 數量	
	十一月	前年同期	十一月	前年同期
生絲	1,546,400	1,633,300	1,546,400	1,633,300
漂白或染色布	1,099,900	1,099,900	1,099,900	1,099,900
棉織物	1,099,900	1,099,900	1,099,900	1,099,900
其他織物	1,099,900	1,099,900	1,099,900	1,099,900
紙	1,099,900	1,099,900	1,099,900	1,099,900
鐵及鋼	1,099,900	1,099,900	1,099,900	1,099,900
雜貨	1,099,900	1,099,900	1,099,900	1,099,900
其他	1,099,900	1,099,900	1,099,900	1,099,900
合計	1,099,900	1,099,900	1,099,900	1,099,900

第三種郵便物認可

政府公報日曆 第二百七十號 康德二年一月二十六日 土曜

●觀象事項

○滿洲觀象日報

●一月二十四日午前十一時觀測成績 (中央觀象臺報告)

項目	觀測結果	備註
晴	晴	
風	北風	
雲	少	
氣	零下	
濕	四五	
露	零下	
霜	有	
雪	有	
雨	無	
雪	無	
雷	無	
電	無	
虹	無	
暈	無	
彗	無	
流星	無	
月	見	
日	見	

○訂正

●第二百六十二號(康德二年一月)第一三四頁上段第十二行「木村德輔」ハ「木村德助」ノ報告誤

●同上、同頁同、末ヨリ第十二行「岩崎丙午郎」ハ「岩崎丙午郎」ノ報告誤

●中央陸軍訓練處通信養成部練習生採用試験合格者

康德元年十二月軍政部ニ於テ施行シタル中央陸軍訓練處通信養成部第四期練習生採用試験ニ合格シ二月十二日午前十時同處ニ入處シ命シタル者ノ本籍氏名左ノ如シ

康德二年一月十四日 軍政部

李樹棠 (阜新縣)	孫連德 (蓋平縣)	邵志誠 (錦縣)
魏鴻業 (瀋陽縣)	吳銘山 (瀋陽縣)	毛鳳瑞 (珠河縣)
劉化明 (錦縣)	趙啓昆 (海城縣)	張務文 (錦縣)
趙鏡嘉 (雙城縣)	祖瑞鵬 (西豐縣)	范垂訓 (撫順縣)
王允中 (復縣)	張松柱 (莊河縣)	金覺非 (瀋陽縣)
高尚志 (瀋陽縣)	溫紹琦 (珠河縣)	張鴻鈞 (奉天市)
杜凡 (遼陽縣)	郭銘遠 (懷德縣)	王慎勳 (賓縣)
解志遠 (雙陽縣)	趙成倫 (雙陽縣)	孫學忠 (永吉縣)
成非 (瀋陽縣)	王國樑 (天津縣)	宋恩吉 (遼陽縣)
周紹宗 (新民縣)	張國璽 (遼陽縣)	張繼祥 (浙江省)
董相桓 (建平縣)	趙光宇 (雙城縣)	祝守業 (長春縣)
趙允龍 (海城縣)	邱季超 (阿城縣)	謝裕齡 (長春縣)
張正良 (瀋陽縣)	王克忠 (錦縣)	李克強 (遼陽縣)
宛國卿 (呼蘭縣)	陳文林 (法庫縣)	燕連泰 (蓋平縣)
趙殿英 (開原縣)	劉文溥 (梨樹縣)	蔣宋玉 (遼東州)
任振華 (鐵嶺縣)		

以上

●同上、同頁下段、末ヨリ第九行「李德新」ハ「李德新」ノ報告誤 (以上何レモ民政部報告主任)

●第二百六十九號(康德二年一月)第二二五頁上段第十行「郭爾羅斯後旗長之印」ハ「郭爾羅斯後旗長印」ノ誤植

●財政部公告

○產金買上價格ノ件

產金買上法ニ基ク產金買上價格左記ノ通決定ス

記

產金買上價格一五ニ付、國幣三圓三角五分

康德二年一月二十六日 財政部

●貨幣發行每週平均高表

自康德二年一月十三日 至康德二年一月十九日

貨幣發行高

紙幣 一八四、五〇九、二九四、三七

準備 一六八、二九四、七七八、六六

保單 七九、〇三四、三三〇、五一

幣 八九、二六〇、四四八、一五

一六、二二四、五一五、七一

康德二年一月二十二日 滿洲中央銀行

●金融合作社理事養成所講習生募集

一 受驗資格

1 專門學校以上卒業生若ハ之ト同等以上ノ學力ヲ有スルモノ

2 可成金融實務ノ經驗アルモノ

3 年齡四十歲以下ノ者

一 募集人員 約三十名

一 養成期間 三箇月間(四月一日開所ノ豫定)

一 試驗科目

第一次 三月十日(日曜)筆記試驗

第二次 三月十七日(日曜)口頭試驗

試驗時刻及場所ハ追而發表ス

一 申込手續

受驗願書ニ左記書類ヲ添附シ郵票(三分)封入申込マレ度シ

1 本人自筆履歷書

2 本人最近六箇月以内ニ撮影ノ半身脫帽手札型寫眞二枚

3 滿鐵醫院、赤十字病院其ノ他官公立病院ノ身體檢查證

一 申込締切日 康德二年二月二十八日

備考

養成期間中毎月手當トシテ國幣約九十四圓ヲ給與シ養成所終了試驗ニ合格シタルモノハ金融合作社理事見習ニ任命シ給與額ハ別ニ各人ニ付之ヲ決定ス

康德二年一月二十三日 新京財政部内 金融合作社聯合會

金融合作社書記養成所講習生募集

- 一 受験資格
 - 1 商業學校、中學校ノ卒業生又ハ之ト同等ノ學力ヲ有スル者
 - 2 年齢三十歳以下ノ滿洲國人
- 一 募集人員 約七十名
- 一 養成期間 三箇月(三月二十日開所ノ豫定)
- 一 試驗科目 滿文作文、日文滿譯、滿文日譯、算術、口頭試問
- 一 試驗地及期日
 - 新京 二月二十四日(日) 二月二十六日(火)
 - 奉天 二月二十四日(日) 二月二十六日(火)
 - 大連 三月 一日(金) 三月 三日(日)
- 一 申込手續
 - 受驗願書ニ受験希望地ヲ明記シ左記書類添附、郵票(三分)封入シテ申込マレ度シ
 - 1 本人自筆ノ履歷書(可成詳細ニ記述シ特ニ通信所明記ノコト)
 - 2 本人最近六箇月以内撮影ノ半身脫帽手札型寫眞二枚
 - 3 滿鐵醫院又ハ日本赤十字醫院ノ身體檢査證
- 一 特典
 - 養成期間中毎月國幣約三十五圓ヲ支給ス
 - 養成所終了試験ニ合格シタルモノハ金融合作社書記見習ニ任命シ給與額ハ各人ニ付別ニ之ヲ決定ス

民政部月刊

民政部月刊刊行ノ辭

本部ハ在來ノ「民政部半月刊」ノ内容ノ改善充實ヲ期シ康德元年九月ヨリ月刊ニ改メ同時ニ日滿兩文ヲ一冊ニ合編シ以テ編輯上ノ合理化ヲ計ラントス

江湖ノ御利用ヲ乞フ

一定價表

定 價	郵 稅
一部國幣四角	郵一五
一箇年國幣四元	郵一五
郵一五	郵一五
郵一五	郵一五

廣告料金

紙 面	一箇月
普通一頁	十五圓
普通半頁	八圓
分之二四	五圓

發行所 國務院國務院印刷局
電話 四〇五四(總機)
發售所 東京 丸の内區 丸の内三丁目 丸の内郵便局
電話 九四七(丸の内)
電話 九四七(丸の内)

政府公報日誌 康德二年一月二十八日 第二百七十一號 月曜日

奉天省令第二號

奉天省令第二號
荷車取締規則中左ノ通改正ス
康德二年一月二十八日
奉天省長 葆 康

第二十條ノ次ニ左ノ一條ヲ加フ
第二十一條 本規則ハ當分ノ内奉天營口ノ各市街地ニ於テ常時使用スル荷車ニ之ヲ適用ス

任免及指敍

錦州省公署理事官 張 子 煊	給八級俸	實業部理事官 張 子 煊
轉任實業部理事官敍薦任五等 池 田 良 太郎	給七級俸	司法部事務官 池 田 良 太郎
兼任司法部事務官敍薦任五等 康德二年一月二十二日	給七級俸	司法部總務司勤務ヲ命ズ 康德二年一月二十二日
(各通)	給九級俸	實業部事務官 張 子 煊
錦南縣屬官 平 山 芳 雄	給六級俸	瀋陽縣屬官 中 宮 靜 磨
雙城縣屬官 金 子 政 吉	給七級俸	瀋陽縣屬官 北 村 薰
克山縣屬官 山 縣 泰 泰	給七級俸	瀋陽縣屬官 秦 樹 桂
陞敍委任二等 瀋陽縣屬官 秦 樹 桂	給七級俸	營口縣屬官 福 川 郁 朗
陞敍委任三等 康德元年九月十一日	給六級俸	遼陽縣屬官 瀧 川 郁 朗
		海城縣屬官 太 道 義 行
		蓋平縣屬官 柴 尾 田 醇 一
		鐵嶺縣屬官 楠 美 省 吾
		錦縣屬官 杉 岡 嘉 一
		錦縣屬官 蘇 正 本

給八級俸	復縣屬官	吉田末吉	給四級俸	黒山縣屬官	松田直樹
給七級俸	安東縣屬官	野澤正雄	給八級俸	黒山縣屬官	美濃豐吉
(各通)	安東縣屬官	孫延煇	給五級俸	北銅縣屬官	春日會次
給六級俸	海龍縣屬官	舟山德輔	給六級俸	興城縣屬官	金丸徹
給八級俸	海龍縣屬官	藤田薰	給五級俸	綏中縣屬官	紀内一夫
(各通)	洮南縣屬官	岩尾精一	(各通)	綏中縣屬官	三村不二
給六級俸	昌圖縣屬官	小曾根盛彦	給七級俸	寬甸縣屬官	江口涉
給八級俸	開原縣屬官	岡部善修	給八級俸	興京縣屬官	塩塚武夫
給六級俸	東豐縣屬官	宮崎惣平	(各通)	長白縣屬官	葛綿頼次
(各通)	西豐縣屬官	倉橋健之助	給七級俸	長白縣屬官	伊藤二郎
給七級俸	同	倉橋健之助	給八級俸	莊河縣屬官	佐藤久吉
給六級俸	新民縣屬官	白井太郎	(各通)	懷德縣屬官	河村勝
(各通)	鳳城縣屬官	海老澤清	給八級俸	法庫縣屬官	梁田正次郎
給七級俸	撫順縣屬官	岡田慶幸	給六級俸	義縣屬官	八重島政治
給九級俸	遼源縣屬官	權元集	(各通)	遼中縣屬官	田中數雄

給七級俸	錦西縣屬官	浦部亨	給八級俸	柳河縣屬官	橋本綱雄
給八級俸	台安縣屬官	笹山盛典	(各通)	岫巖縣屬官	橋爪武幹
給五級俸	通化縣屬官	森山誠之	給六級俸	清原縣屬官	角谷春一
給七級俸	通化縣屬官	山代千代藏	給七級俸	清原縣屬官	中島弘
給三級俸	桓仁縣屬官	齋藤肇	給八級俸	金川縣屬官	蜂谷貞雄
給六級俸	臨江縣屬官	古川章	給六級俸	開通縣屬官	新井清
(各通)	臨江縣屬官	劉榮紀	給七級俸	安廣縣屬官	濱田武夫
給八級俸	輯安縣屬官	三輪健兒	給六級俸	康平縣屬官	山岸金三郎
給五級俸	安圖縣屬官	鈴木敏夫	給七級俸	康平縣屬官	永野慶二
給七級俸	撫松縣屬官	松崎秀憲	給六級俸	鎮東縣屬官	川畑昌秀
給月俸六十五圓	撫松縣屬官	白水清	給五級俸	洮安縣屬官	稻田勝芳
(各通)	輝南縣屬官	高橋重義	給六級俸	雙山縣屬官	増田虎正郎
給七級俸	輝南縣屬官	平山芳雄			

給五級俸	通遼縣屬官	富田直次	給四級俸	延吉縣屬官	李昌俊
(各通)	通遼縣屬官	山田廣	給七級俸	寧安縣屬官	佐久間武光
給七級俸	突泉縣屬官	高木秀雄	給八級俸	德惠縣屬官	森山新良
給八級俸	突泉縣屬官	湖川五郎	給七級俸	賓縣屬官	杉浦勝次郎
(各通)	瞻榆縣屬官	神棒直幸	給七級俸	榆樹縣屬官	安井尋志
給七級俸	同	長谷川文吉	給八級俸	延壽縣屬官	奥出勇
給六級俸	綏中縣屬官	峰良平	給六級俸	伊通縣屬官	岡上廣吉
(各通)	遼陽縣屬官	毛利佐郎	給八級俸	伊通縣屬官	陳洋根
給七級俸	營口縣屬官	福島鶴太郎	給三級俸	舒蘭縣屬官	佐治誠治
給八級俸	彰武縣屬官	人見二三	給六級俸	農安縣屬官	金子昌治
給六級俸	永吉縣屬官	佐々木堯	給七級俸	樺甸縣屬官	上條三郎
給八級俸	長春縣屬官	宮島繁豐	(各通)	濛江縣屬官	本田祥三
給五級俸	雙城縣屬官	山崎誠	給八級俸	雙陽縣屬官	永井定
給八級俸	雙城縣屬官	金子政吉	給七級俸		

第三編 郵便物部

第三編 郵便物部

給八級俸	明水縣屬官	本相彦次	給三級俸	平泉縣屬官	劉憲高
(各通)	呼蘭縣屬官	菊地定治	給五級俸	阜新縣屬官	阿部虎雄
給七級俸	龍江縣屬官	伊藤博	(各通)	凌南縣屬官	國澤健一郎
給八級俸	慶城縣屬官	栗山生	給八級俸	寧城縣屬官	米澤四郎
給五級俸	瀋河縣屬官	副島正	給六級俸	臨時產業調査局技士	陳嘉樹
給九級俸	通北縣屬官	大國春治	給六級俸		
給月俸九十五圓	承德縣屬官	増田進			
給二級俸	承德縣屬官	呂俊福			
(各通)	朝陽縣屬官	水上健治			
給六級俸	凌源縣屬官	五島徳二郎			
給七級俸	阜新縣屬官	木田軍次郎			
給八級俸	豐寧縣屬官	尾田定顯			
給月俸七十五圓	青龍縣屬官	津々見政俊			

政府公報日誌 第二百七十二號 康德二年一月二十八日 月曜日

訓令

民政部訓令第七二號

各都府支庁長官
各府縣支庁長官
各府縣警察局長
各府縣警察署長
各府縣警察分署長
各府縣警察分署長
各府縣警察分署長

茲ニ警察點檢規程ヲ別紙ノ通制定シタルニ付遵奉スベシ此ニ令ス
康德二年一月二十三日

民政部大臣 臧式毅

第一章 總則

第一條 點檢ハ警察官吏ノ人員、姿勢、服裝、禮式、致練、給與品及貨
與品ヲ檢査スルモノトス
第二條 點檢ヲ分チテ通常點檢及物品點檢トス

第三條 點檢官及指揮官タルベキ者左ノ如シ但シ點檢官又ハ指揮官タルベキ者事故アルトキハ順次其ノ次席者ニ於テ之ヲ代理ス

一 首郡警察廳ニ在リテハ總監哈爾濱警察廳及其ノ他ノ警察廳ニ在リテハ廳長點檢官ト爲リ警正又ハ警佐指揮官ト爲ル

二 警察署ニ在リテハ署長點檢官トナリ次席者指揮官ト爲ル

三 警察隊及特殊警察隊ニ在リテハ隊長點檢官ト爲リ次席者指揮官ト爲ル

四 分駐所ニ在リテハ主席者點檢官ト爲リ指揮官ヲ兼ヌ

五 中央警察學校ニ在リテハ校長又ハ主席點檢官ト爲リ教官又ハ助教指揮官ト爲ル

六 警察官練習所ニ在リテハ所長點檢官ト爲リ教官又ハ助教指揮官ト爲ル

第四條 警察廳開ノ際ハ巡閱官點檢官ト爲リ前條ノ點檢官タルベキ者指揮官ト爲ル

第五條 點檢ヲ受クベキ人員寡少ナルトキ又ハ點檢ヲ爲スベキ場所狹隘ナルトキハ本則ノ規定ヲ參酌シ適宜之ヲ行フコトヲ得

第六條 水上警察署等ニシテ本則ニ依リ難キトキハ民政部大臣ノ認可ヲ受ケ本則ニ準ジ別ニ之ヲ定ムルコトヲ得

第七條 點檢官點檢ヲ終リタルトキハ其ノ成績ヲ講評シ注意ヲ要スベキ事項ヲ調授スベシ

第二章 通常點檢

第八條 通常點檢ハ人員、姿勢、服裝、日常ノ携帶品、禮式及教練ノ檢査ヲ行フモノトス

第九條 通常點檢ハ警察署、警察隊、特殊警察隊、同分隊及分駐所等ニ於テハ常務者ニ對シ毎日之ヲ行フベシ但シ禮式ノ點檢ハ一週各二回迄ニ減ズルコトヲ得

遠隔ノ地ニ在勤スル者ニ對シテハ毎月各二回以上調授及教練ノ爲召集シタル際通常點檢ノ全部ヲ行フベシ

其ノ他ニ在リテハ所屬長ニ於テ必要ト認メタルトキ隨次之ヲ行フベシ

第十條 外套ヲ拂フルトキハ雨覆ハ内ニ納メテ捲キ兩端ヲ結東シテ左肩ヨリ右脇下ニ之ヲ掛クベシ

雨、雪、嚴寒ノトキハ外套ヲ著スルモ妨ゲナシ但シ各員一定ナラシムルヲ要ス

第十一條 手帖ハ上衣ノ左上隠ニ納メ警備ハ長サ口ニ達スル程度ノ上衣ト同色ノ紐ヲ附シ其ノ一端ヲ右下隠ニ結ビ著ケ同隠ニ納メ抽繩ハ袴ノ右隠ニ納メ置クベシ

拳銃ハ彈丸ヲ充填セズ義ニ納メ左肩ヨリ右腰部ニ之ヲ懸クベシ

外套ヲ著スルトキハ手帖警備及抽繩ハ右隠ニ納メ拳銃ハ外套ノ上ヨリ右腰部ニ懸クルモノトス

第十二條 名刺ハ常ニ五枚以上ヲ携帶シ手帖ノ名刺入ニ納メ置クベシ

第十三條 通常點檢ヲ行フトキハ指揮官ハ別圖ノ如ク部隊ヲ二列橫隊ニ編成シ列員ヲ整頓スベシ執銃ノ場合ハ又銃ヲシメタル後他ノ位置ニ整頓スルモノトス

警佐、巡官ハ警備タルモノノ外押伍列ニ就クベシ但シ其ノ一部ヲ列外ト爲スコトヲ得

前各項ノ整頓終レバ「休メ」ノ號令ヲ下シ點檢官ノ臨場ヲ待ツベシ

第三章 郵便物點檢

給六級俸	五常縣屬官	橫山安起	(各通)	同江縣屬官	莊村謙吉
給八級俸	五常縣屬官	石原光雄	扶餘縣屬官	緒方義門	
給七級俸	阿城縣屬官	田中鈞一	依蘭縣屬官	山田左兵衛	
(各通)	珠河縣屬官	會根文六郎	勃利縣屬官	明石勝利	
給八級俸	寧河縣屬官	三原寅三郎	漠河縣屬官	井上藤次	
給六級俸	汪清縣屬官	朱鍾宇	大賚縣屬官	皆川富之丞	
(各通)	東清縣屬官	村上剛吉	肇州縣屬官	小林徹一	
給七級俸	同	山本今朝巳	林甸縣屬官	藤原藤吉	
給七級俸	敦化縣屬官	成田良三	綏化縣屬官	飯塚富太郎	
給五級俸	樺川縣屬官	濱尾卓次	佛山縣屬官	早川太三郎	
給七級俸	寶清縣屬官	村部知義	奇克縣屬官	磯邊康市	
給五級俸	方正縣屬官	稅所宏	鷗浦縣屬官	來島勝男	
給五級俸	額穆縣屬官	三橋勝茂			
給六級俸	密山縣屬官	福田晴夫			

給五級俸	鐵鏡縣屬官	結城忠
(各通)	東興縣屬官	池端敏
給六級俸	鳳山縣屬官	天野光義
給五級俸	德都縣屬官	川瀬石仙
給六級俸	綏濱縣屬官	江崎九一
給七級俸	拜泉縣屬官	石田武夫
(各通)	克山縣屬官	山縣泰
給八級俸	綏化縣屬官	大泉忠敬
給七級俸	漢河縣屬官	金澤孝
給八級俸	肇東縣屬官	越部毅
(各通)	安達縣屬官	土田増夫
給七級俸	泰來縣屬官	小川寛
給四級俸	慶城縣屬官	大塚讓三郎
(各通)	木蘭縣屬官	洲崎吉郎
給七級俸	嫩江縣屬官	中下魁平
給八級俸	林甸縣屬官	桑原集安
(各通)	景星縣屬官	田中辰一
給九級俸	龍鎮縣屬官	中村宣也
(各通)	綏化縣屬官	増田静麿
給七級俸	湯原縣屬官	高野藤吉郎
給七級俸	通化縣屬官	宇都宮仁
(各通)	烏雲縣屬官	一山守國
給八級俸	富裕縣屬官	上山駿
給七級俸	奇克縣屬官	井上義夫
給八級俸	甘南縣屬官	浅阪正一
給七級俸	鐵嶺縣屬官	深澤敬信
給八級俸	遼河縣屬官	穂刈俊男
給六級俸	鳳山縣屬官	渡邊政之助
給九級俸	德都縣屬官	野口正雄
給七級俸	綏濱縣屬官	早水親重

第三種郵便物認可

第三種郵便物認可

點檢官自己ノ前ニ來ルトキハ列員ハ拳銃ヲ前項ノ如ク前方ニ例シ檢査ヲ待ツベシ

檢査終リタルトキハ速ニ拳銃ヲ戻シ安全裝置ヲナシタル上原位置ニ復スルモノトス

(三) 納メ銃
 銃口ニ注口シツツ靜ニ拳銃ヲ納メ蓋ヲ閉シタル後蓋ヲ原位置ニ復スト共ニ右手ヲ垂下ス

二 小銃

(一) 改メ銃
 頭ヲ正面ニ保チタル儘右足尖ヲ以テ半右ニ向キツツ左足ヲ約半歩左前ニ踏ミ出シ同時ニ右手ヲ以テ銃ヲ上ゲツツ前ニ倒シ左手ヲ以テ概ネ銃ノ重點ノ所ヲ握リ其ノ臂ヲ體ニ著ケ指ハ銃床ノ溝ニ置キ銃口ハ概ネ眼ノ高サニシ床尾ヲ右乳ヨリ少シク下ニシ體ニ接ス

注口シテ右手ヲ以テ下ヨリ槓桿ヲ握リ之ヲ起シツツ十分後方ニ引キ正面ニ點檢官ノ檢査終リタルトキハ直チニ遊底ヲ閉テ安全裝置ヲ爲ス

(二) 立テ銃
 前方ヲ直視シ木被ノ所ヲ握リ左踵ニテ原方向ニ向キツツ右足ヲ左足ニ引キ著ケ立銃ヲナス

第十六條 前條ノ點檢終リタルトキハ指揮官ハ前後列ヲ相當ノ距離ニ開キテ對向セシメ適宜指示ヲ與ヘテ各箇ノ敬禮ヲ點檢ニ供スベシ

室内及停止間ノ敬禮又ハ一列編成ノ場合ハ點檢官ニ於テ受禮者ヲ指定シ各列ノ右翼ヨリ始ム

敬禮ヲ終リタル者ハ其ノ原位置ニ復ス

第十七條 前條ノ點檢終リタルトキハ指揮官ハ列員ヲ行禮部隊トシテ之ヲ指揮シ受禮員ハ點檢官ニ於テ之ヲ指定シ部隊ノ敬禮ヲ點檢ニ供スベシ

第十八條 執銃ノ場合ニ於ケル敬禮ハ前二條ニ準ジ點檢ヲ行フベシ

第十九條 警長以上ハ禮式點檢ニ際シテハ列外ニ位置ス

第二十條 操練ハ點檢官ニ於テ其ノ種目ヲ指定シ點檢ヲ行フベシ

第三章 物品點檢

第二十一條 物品點檢ハ帽、衣袴、外套、長短靴等ノ使用保存ノ適否及代料渡品ノ適否、破綻ノ手入、釧、徽章其ノ他ノ正否ヲ檢査スルモノトス其ノ不都合ト認ムルモノハ期間ヲ定メテ修理又ハ補正セシムベシ

第二十二條 物品點檢ハ毎年二回以上之ヲ行フベシ

第二十三條 物品點檢ノ場所ハ豫メ一定シ置キ一見檢査ニ差支ナキ様配列シ受檢者ハ其ノ後方ニ整列スベシ

第二十四條 遠隔ノ地ニ在勤スル者ニ對シテハ第三條及前二條ノ例ニ依ラズ監督巡視ノ際ニ於テ警正、警佐又ハ巡官ヲシテ代リテ之ヲ行ハシムルコトヲ得

附 則

第二十五條 本令ハ公布ノ日ヨリ之ヲ施行ス

(別圖)

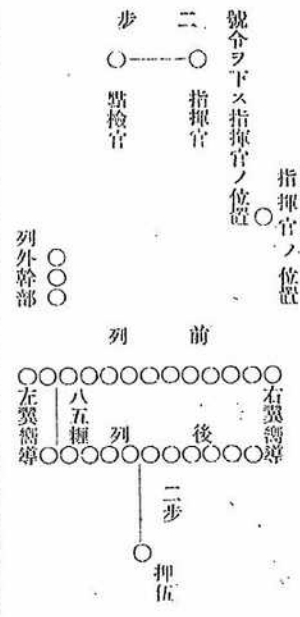

指令

民政部指令第九二號

哈爾濱特別市長ニ令ス

江北難民救濟費申請ノ件

申請文及附屬書類ハ均シク閱了セリ茲ニ本部ヨリ救濟補助金國幣一萬二千九百圓支給スルニ付速ニ手配相成度附屬書類ハ留存ス此ニ令ス
康德二年一月二十二日
民政部大臣 織 式 毅

宮廷彙報

●拜謁

●康德二年一月十六日午前十一時五十分關東軍若山善太郎中將及各將佐等參内シ拜謁ヲ賜ヒ正午宮内ニテ宴ヲ賜ヘリ

彙報

●官吏出張

- 司法部總務司長 古田正武、人事銓衡及立法事務ニ付交渉ノ爲、自二月二十七日至一月二十五日、日本東京へ出張
- 司法部(總務司)技佐 牧野正己、法院及監所視察ノ爲、自一月六日至一月九日、瀋陽、撫順へ出張
- 司法部監獄科長 泉顯彰、各監獄並ニ吉林看守所巡閱ノ爲、自一月十日自一月十六日、吉林、敦化、延吉へ出張
- 司法部刑政科長 上田茂登治、講習中刑務官指導地方事情視察ノ爲、一月十三日、公主嶺へ出張
- 司法部參事官 山本謹吾、同 城富次、司法制度視察ノ爲、自一月十七日至一月二十日、哈爾濱へ出張
- 司法部(民事司)事務官 宇都宮綱久、自一月二十四日至一月二十五日、吉林へ出張
- 司法部刑政科長 上田茂登治、吉林第三監獄、特區監獄、濱江看守所及特區看守所檢閲ノ爲、自一月二十五日至一月三十一日、哈爾濱へ出張
- 國道局總務處長 大迫幸男、國道視察ノ爲、自一月二十三日自一月二十八日、延吉、琿春、圖們、敦化へ出張
- 吉黑樞運署總務科長 高谷大二郎、工業用樞運輪船ニ貯藏狀況調査ノ爲、

第十四條 點檢官臨場シタルトキハ指揮官ハ「氣ヲ著ケ」ノ號令ヲ下シ

直チニ點檢官ノ許ニ至リ受檢人員ヲ報告シタル後順次左ノ號令ヲ下シ
點檢ニ供スベシ

- 一 番號
- 二 嚮導(何歩)前へ
- 三 右(左)へ一準へ
- 四 直レ
- 五 前列五歩前へ、押伍列二歩後へ一進メ(押伍列ノ號令ハ押伍列アルトキニ限リ附加スルモノトス)
- 六 點檢官ハ第一列ノ右翼前ヨリ左翼ヲ通過シ背後ニ廻リ第二列及押伍列ニ及ボシ服裝姿勢等ヲ檢査シ終リテ原位置ニ就クベシ此ノ際指揮官ハ點檢官ニ隨行スルモノトス
- 七 偶數三歩前へ一進メ
- 八 兩翼嚮導及偶數員ハ三歩前進ス若シ終番員偶數員ナルトキハ左翼嚮導ハ橫歩ヲ以テ一歩開ク
- 九 拔ケ一ノ刀

- 一 奇數三歩前へ一進メ
- 二 奇數員ハ三歩前進ス若シ左翼嚮導ト終番員トノ間ニ間隔ヲトルトキハ嚮導ハ橫歩ヲ以テ舊位置ニ復ス
- 三 十手帖
- 四 左手ニテ上衣左上腰ノ釦ヲ外シ右手ノ拇指ト示指及中指ニテ手帖ヲ掴ミ一齊ニ手帖ヲ隠ヨリ取出シ右肩ノ前ニ持チ來リ肘ヲ脇ニ著ク後ニ引キ刀身ヲ真直ニシ刀背ヲ肩ノ縫目ニ據スルト(短刀ナルトキハ内肘ヲ輕ク脇ニ著ケ鐔ヲ頭ノ前方概ネ十種ノ所ニ持チ來リ又ヲ左方ニ向ケ刀身ヲ真直ニスルト)同時ニ頭ヲ正面ニ復シ左手ヲ垂下ス拔刀ノ動作終レバ點檢官ハ第一列右翼ヨリ左翼ヲ通過シ第二列左翼ヨリ右翼ニ至リ順次他ノ列ニ及ボシ刀ヲ把持法並ニ刀ヲ檢査シ終リテ原位置ニ就クベシ但シ指揮官ハ點檢官ニ隨行スルモノトス
- 五 八 納メ一ノ刀
- 六 (一) 「納メ一」ノ豫令ニテ左手ヲ以テ鞘ノ第一銀上部(短刀ナレバ鞘)ヲ握ル
- 七 (二) 「刀」ノ動令ニテ拇指ヲ刀柄ニ添ヘテ伸シ右手ノ環指ト小指ヲ他ノ二指ニ併セ刀柄ヲ握リツツ内肘ヲ輕ク脇ニ著ケ鐔ヲ頭ノ前方概ネ十種ノ所ニ持チ來リ又ヲ左方ニ向ケ刀身ヲ真直ニス(短刀ノトキハ「刀」ノ動令ニテ直チニ次號ノ動作ヲ爲ス)
- 八 (三) 刀身ヲ左方ニ倒シ右臂ヲ高ク上げ同時ニ眼ヲ鐔口ニ注ギ刀身ヲ靜カニ納メ刀緒ヲ脱シ頭ヲ正面ニ復スルト共ニ兩手ヲ垂下ス
- 九 奇數三歩前へ一進メ
- 十 奇數員ハ三歩前進ス若シ左翼嚮導ト終番員トノ間ニ間隔ヲトルトキハ嚮導ハ橫歩ヲ以テ舊位置ニ復ス
- 十一 十手帖
- 十二 左手ニテ上衣左上腰ノ釦ヲ外シ右手ノ拇指ト示指及中指ニテ手帖ヲ掴ミ一齊ニ手帖ヲ隠ヨリ取出シ右肩ノ前ニ持チ來リ肘ヲ脇ニ著

少前臂ヲ水平ニシ體ト直角ニ出シ左手ヲ添ヘテ官氏名ノ部ヲ開キ
 點檢官ニ面セシメ右掌ニ置キ母指ヲ以テ之ヲ押ヘ左手ヲ垂下ス
 手帖前ヘノ動作終レバ點檢官ハ第一列右翼ヨリ左翼ヘ、第二列左
 翼ヨリ右翼ヘ、押伍列右翼ヨリ左翼ニ至リ手帖記載ノ適否、名刺
 携帯ノ有無等ヲ檢査シ終リテ原位置ニ就クベシ但シ指揮官ハ點檢
 官ニ隨行スルモノトス

十一 收メ
 左手ヲ添ヘテ手帖ヲ閉ジ右手ヲ以テ連ニ隠ニ之ヲ納メ鈕ヲ微メ手
 ヲ垂下ス

十二 捕繩
 右手ヲ以テ捕繩ヲ掴ミ一齊ニ捕繩ヲ出シ肘ヲ脇ニ著ケ前臂ヲ水平
 ニシ體ト直角ニ出シ之ヲ掌上ニ載セ解口ヲ前方上部ニ向ケ母指ヲ
 上ニシ之ヲ持ツ

十三 解ケ
 左手ヲ添ヘ一齊ニ連ニ解繩シ之ヲ前方ニ伸シ其ノ一端錠口ノ部ヲ
 概ネ十繩上ニ出シテ之ヲ握リ直チニ左手ヲ垂下ス但シ此ノ號令ハ
 時宜ニ依リ省略スルコトヲ得

十四 收メ
 解繩シタルトキハ左手ニ移シ右手ヲ以テ假リニ繰リ繩メ之ヲ納メ
 解繩セザルトキハ速ニ之ヲ納ム

十五 警笛
 右手ヲ以テ隠ノ鈕ヲ外シテ警笛ヲ握リ連ニ之ヲ取り出シ肘ヲ脇ニ
 著ケ前臂ヲ水平ニシテ體ト直角ニ出シ横穴ヲ下ニ向ケ母指ヲ上ニ

出シテ之ヲ持ツ

十六 吹ケ
 此ノ號令ニテ前列ノ右翼ヨリ順次長ク一降吹笛シ原ノ姿勢ニ復シ
 前列員終リタルトキハ後列員ニ及ブ
 此ノ號令ハ時宜ニ依リ省略スルコトヲ得ルト共ニ點檢官ニ於テ必
 要ト認ムルトキハ別ニ定ムル吹方ヲ指定スルコトヲ得

十七 收メ
 連ニ之ヲ收ム

十八 後列五歩押伍列九歩前ヘ一進メ
 (押伍列前ヘノ號令ハ押伍列アルトキニ限り附加スルモノトス)
 後列ハ五歩押伍列ハ九歩前進シテ二列横隊トナル

點檢官、列員ノ物品ヲ取りテ檢査スルトキハ之ヲ受クル迄右手ヲ
 垂下ス

第十五條ハ警察官吏武裝シタルトキハ前條第十七號ノ點檢ニ引續キ左ニ
 依リ携帯武器ヲ點檢ス但シ點檢開始前豫告ヲナシ彈藥ヲ裝填セルトキ
 ハ之ヲ抽出セシメ置ク等不慮ノ危害ヲ生ゼザルコトニ注意スベシ

一 拳銃
 (一) 揚ゲ錠
 右手ニテ護ヲ前ニ廻シテ蓋ヲ開キ拳銃ヲ取出シ肘ヲ脇ニ著
 ケ錠口ヲ上方ニ向ケテ肩ノ高サニ持チ來ル

(二) 改メ錠
 拳銃ヲ前方ニ倒シ錠口ヲ稍左下方ニ向ケテ左手ニ移シタル上
 右手ニテ安全裝置ヲ解キ擊鐵ヲ引キ錠口ノ見得ル様ニナシタ
 ル後更ニ右手ニ移シテ原位置ニ復ス

第三種郵便物認可

爲、自一月二十四日至一月二十七日、營口へ出張

龍江省公署實業廳長 盧元善、一月十九日、訥河縣へ出張

龍江省公署實業廳長 盧元善、一月二十一日、甘南縣へ出張

觀象事項

○滿洲觀象日報
 一月二十五日午前十一時觀測成績 (中央觀象臺調查)

地名	風向	風速	雲	天	氣
奉天	北
長春	北
吉林	北
遼寧	北
山東	北
河南	北
河北	北
山西	北
陝西	北
甘肅	北
四川	北
雲南	北
貴州	北
廣西	北
廣東	北
福建	北
浙江	北
江蘇	北
安徽	北
江西	北
湖北	北
湖南	北
四川	北
雲南	北
貴州	北
廣西	北
廣東	北
福建	北
浙江	北
江蘇	北
安徽	北
江西	北
湖北	北
湖南	北

訂正

●第二百五十四號(康德二年一月廿)第三七頁下段、末ヨリ第十一行「給七級俸」(森脇國男)ハ「給七級俸」ノ報告誤(總務廳人事處報告主任)

●同上、同頁同、末ヨリ第九行「給七級俸」(根來昌太郎)ハ「給十一級俸」ノ報告誤(總務廳人事處報告主任)

●第三十七號(康德二年一月廿)第三九頁上段、末ヨリ第十二行(其ノ他豆ノ大同二年一月以降累計)「八、四一、七四八」ハ「八、四四一、七四八」ノ誤植

●同上、第二四〇頁上段第五行(頁岩油ノ康德元年一月以降累計)「三三九、九三四」ハ「三三九、九三四」ノ誤植

●同上、同頁同、末ヨリ第三行(品目欄)「機械及工事」ハ「機械及工具」ノ報告誤(財政部報告主任)

●同上、同頁下段第八行(紙ノ大同二年一月以降累計)「八、九七三、〇〇七」ハ「八、九七三、〇七〇」ノ誤植

●同上、同頁同、末ヨリ第二行(品目欄)「小麥粉」ハ「小麥粉」ノ誤植

●同上、第二四一頁上段、末ヨリ第十五行(滿洲國ノ十一月變數)「四〇」ハ「三〇」ノ誤植

●同上、同頁同、同行(滿洲國ノ前年同期變數)「二八」ハ「二六」ノ誤植

●同上、同頁下段第一行(北米合衆國ノ大同二年一月以降累計、登錄噸數)「三〇三、一六五」ハ「三〇三、一六五」ノ誤植

廣 告

◎金融合作社理事養成所講習生募集

- 一 受驗資格
 - 1 專門學校以上卒業生若ハ之ト同等以上ノ學力ヲ有スルモノ
 - 2 可成金融實務ノ經驗アルモノ
 - 3 年齢四十歳以下ノ者
 - 一 募集人員 約三十名
 - 一 養成期間 三箇月間(四月一日開所ノ豫定)
 - 一 試驗科目
 - 第一次 三月十日(日曜)筆記試驗
 - 第二次 三月十七日(日曜)口頭試問
 - 一 試驗時刻及場所ハ退而發表ス
 - 一 申込手續
 - 受驗願書ニ左記書類ヲ添附シ郵票(三分)封入申込マレ度シ
 - 1 本人自筆履歷書
 - 2 本人最近六箇月以内ニ撮影ノ半身脱帽手札型寫眞二枚
 - 3 滿鐵醫院、赤十字病院其ノ他官公立病院ノ身體檢査證書
- 申込締切日 康德二年二月二十八日
- 備考
養成期間中毎月手當トシテ國幣約九十四ヲ給與シ養成所終了試驗ニ合格シタルモノハ金融合作社理事見習ニ任命シ給與額ハ別ニ各人ニ付之ヲ決定ス
- 康德二年一月二十三日 新京財政部内 金融合作社聯合會

◎金融合作社書記養成所講習生募集

- 一 受驗資格
 - 1 商業學校、中學校ノ卒業生又ハ之ト同等ノ學力ヲ有スル者
 - 2 年齢三十歳以下ノ滿洲國人
 - 一 募集人員 約七十名
 - 一 養成期間 三箇月(三月二十日開所ノ豫定)
 - 一 試驗科目 滿文作文、日文滿譯、滿文日譯、算術、口頭試問
 - 一 試驗地及期日
 - 新京 二月二十四日(日) 二月二十六日(火)
 - 奉天 二月二十四日(日) 二月二十六日(火)
 - 大連 三月 一日(金) 三月 三日(日)
 - 一 申込手續
 - 受驗願書ニ受驗希望地ヲ明記シ左記書類添附、郵票(三分)封入シテ申込マレ度シ
 - 1 本人自筆ノ履歷書(可成詳細ニ記述シ特ニ通信所明記ノコト)
 - 2 本人最近六箇月以内撮影ノ半身脱帽手札型寫眞二枚
 - 3 滿鐵醫院又ハ日本赤十字病院ノ身體檢査證書
- 申込締切日 康德二年二月十五日
- 特 典
養成期間中毎月國幣約三十五圓ヲ支給ス
養成所終了試驗ニ合格シタルモノハ金融合作社書記見習ニ任命シ給與額ハ各人ニ付別ニ之ヲ決定ス
- 康德二年一月二十三日 新京財政部内 金融合作社聯合會

◎官吏通勤バス停留場並ニ路線ニ關スル件

今回官吏通勤バスノ停留場並ニ運行路線ヲ左記ノ如ク決定致シタルニ付可然御利用相成度

都合セハ 新京特別市公署地方科(電五、一一番)

第一線甲線 (二輛運轉)
經由順路 南廣場發—驛前—中央通—大經路—實業部—大同廣場—大同大街—朝日通—轉回
利用官署 民政部、興安總署、特別市公署、實業部、建設局、文敎部、司法部、外交部、財政部

第一線乙線 (二輛運轉)
經由順路 南廣場發—驛前—中央通—大同大街—大同廣場—財政部前—實業部前—大經路—朝日通—日本橋—轉回
利用官署 外交部、司法部、建設局、文敎部、財政部、實業部、民政部、興安總署

第二線 (二輛運轉)
經由順路 西廣場發—驛前—日本橋通—大馬路—三道街—財政部—大同大街—中央通—轉回
利用官署 國務院、特別市公署、專賣公署、中央銀行、土地局、交通部、警察院、財政部

第三線 (二輛運轉)
經由順路 新發屯發—大同大街—八島通—西廣場—驛前—日本橋通—國務院前—大馬路—三道街—大經路—實業部前—大同廣場

政府公報日曆 第二百七十一號 康德二年一月二十八日 月曜日

一 轉回

利用官署 第二線ノ補助車トス

第四線 (二輛運轉)
經由順路 新發屯發—大同廣場—實業部前—三道街—大馬路—日本橋通—驛前—中央通—大同大街—新發屯—轉回
利用官署 中央銀行、國務院、國道局、交通部、土地局、專賣公署

第五線 (二輛運轉)
經由順路 新發屯發—大同大街—中央通—驛前—日本橋通—國務院前—首都警察廳
利用官署 國道局、國務院、需用處、首都警察廳、軍政部、被服廠

出 勤 午前八時ヨリ午前九時二十分迄各路線運轉
十分乃至十五分毎ニ出發
退 勤 午後四時ヨリ午後六時迄各路線運轉

附 屬 地 日本橋通(驛前、三笠町角、金泰洋行角、南廣場、入船町角)
中央通(吉野町角、堂町角、西公園前)
其ノ他(西廣場、朝日通東ニ條通角、領事館前)
大馬路(六馬路、五馬路、四馬路、三馬路)
大經路(民政部前、三馬路角、三道街角)
新發屯(興安大路、國道局入口角、柳葉街崇智路角、永安街崇智路角、北安路建安街角)

其ノ他各官廳前

康德二年一月 新京特別市公署

各級內容

- 第一級 基本法、帝室、官制官規服制、徽章、褒賞、文書、統計、寺廟、宗教
- 第二級 地方制度、財務、實業
- 第三級 學務、社會、土地、建築物、警察、衛生、軍事、法務、交通、通信、外事

國務院法制局編纂

最新版 (全三冊)

菊版加除式九活字二段組
上級文字日支青革金文字入

滿洲國法令輯覽

每月一回追録を發行して加除補訂するが故永久に現行の法令書たる
價值と便益を併有す

滿洲國法令書
の最高權威

定價 國幣貳拾五圓整 送料實費
特價 國務院需用處發賣滿洲國法令輯覽(基本法に追録五冊を加除したるもの)を所持するものに限り國幣四圓五十錢を割引す

郵政掛立並發賣所
昭和七年八月十九日 第三種郵便物認可
康德二年一月二十八日發行(日四)

郵政掛立並發賣所
政府公報日録第二百七十一號
康德二年一月二十九日發行(日四)

定價 一冊九角四分 六冊四圓四分 (外國郵費ニ依リ各冊別々)
郵費別 一冊一角五分、二冊二角五分、三冊三角五分、四冊四角五分、五冊五角五分、六冊六角五分、七冊七角五分、八冊八角五分、九冊九角五分、十冊一元一角五分、十一冊一元二角五分、十二冊一元三角五分、十三冊一元四角五分、十四冊一元五角五分、十五冊一元六角五分、以上三冊引

發行所 新島地 國務院總務局編纂處
電話 四〇五、四三三(一線)
東京地 國務院總務局編纂處
電話 四二九、四三三(一線)
電話 四二九、四三三(一線)

申込所 滿洲行政學會 株式會社
電話 四五三三
電話 二九三三
電話 二六二六
新東京安路一六號

政府公報日録

任免及指敍

任法院編譯官敍職任五等 康德二年一月二十二日	池田良太郎	給三級俸 補最高法院編譯官 康德二年一月二十二日	池田良太郎
(各通)	北滿特別區公署屬官	給五級俸	北滿特別區公署屬官 池原久郎
任敍委任一等	同	給六級俸	北滿特別區公署屬官 安福彌太郎
任敍委任二等	同	給七級俸	北滿特別區公署屬官 村上重義
任敍委任三等	同	給八級俸	北滿特別區公署屬官 荻尾長一郎
任敍委任四等	同	給九級俸	北滿特別區公署屬官 田井久二郎
任敍委任五等	同	給十級俸	北滿特別區公署屬官 奥田貞夫
任敍委任六等	同	給十一級俸	北滿特別區公署屬官 新田秀吉
任敍委任七等	同	給十二級俸	北滿特別區公署屬官 鈴木重周
任敍委任八等	同	給十三級俸	北滿特別區公署屬官 王恩
任敍委任九等	同	給十四級俸	北滿特別區公署屬官 劉世培
任敍委任十等	同	給十五級俸	北滿特別區公署屬官 樓炳第
任敍委任十一等	同	給十六級俸	北滿特別區公署屬官 張世明
任敍委任十二等	同	給十七級俸	北滿特別區公署屬官

給十二級俸	北滿特別區公署屬官	賈承宜	給八級俸	北滿特別區公署屬官	王乃文
給十三級俸	北滿特別區公署屬官	范利源	給十一級俸	北滿特別區公署屬官	姜文多
給三級俸	北滿特別區公署屬官	宋家澤	給五級俸	北滿特別區公署屬官	蔡興吾
給六級俸	北滿特別區公署屬官	初毓山	給月俸六十五圓	北滿特別區公署屬官	梁忠和
給月俸六十五圓	北滿特別區公署屬官	李國權	給十二級俸	北滿特別區公署屬官	程銘三
給十級俸	北滿特別區公署屬官	徐金田	給六級俸	北滿特別區公署屬官	韓光甸
給七級俸	北滿特別區公署屬官	祝春安	(各通)	北滿特別區公署屬官	同
給五級俸	北滿特別區公署屬官	吳煥渠	給九級俸	北滿特別區公署屬官	李英文
給八級俸	北滿特別區公署屬官	武會津	給十一級俸	北滿特別區公署屬官	劉惠德
給六級俸	北滿特別區公署屬官	李蔭芳	給月俸六十五圓	北滿特別區公署屬官	謝久榮
給八級俸	北滿特別區公署屬官	陶蘭芳	給十二級俸	北滿特別區公署屬官	陳智寰
給月俸七十五圓	北滿特別區公署屬官	郭式格	給六級俸	北滿特別區公署屬官	王伯陶
			給十級俸	北滿特別區公署屬官	張川程

第三條 郵便物認可

第三條 郵便物認可

給月俸六十五圓	北滿特別區公署屬官	孫東平	給十二級俸	北滿特別區公署屬官	劉汝江
給五級俸	北滿特別區公署屬官	穆嶽宗	給十三級俸	北滿特別區公署屬官	杜友仁
給十級俸	北滿特別區公署屬官	郭謙	給七級俸	北滿特別區公署屬官	馮玉魁
給月俸六十五圓	北滿特別區公署屬官	趙秉文	給十一級俸	北滿特別區公署屬官	楊錫文
給十級俸	北滿特別區公署屬官	孫永錫	(各通)	北滿特別區公署屬官	曹銘新
給五級俸	北滿特別區公署屬官	謝大鑑	給十級俸	北滿特別區公署屬官	劉忠國
(各通)	北滿特別區公署屬官	趙志遠	給十三級俸	北滿特別區公署屬官	王德山
給六級俸	北滿特別區公署屬官	馬力可夫	給七級俸	北滿特別區公署屬官	蔡支錦
給十三級俸	北滿特別區公署屬官	關維大	給十三級俸	北滿特別區公署屬官	保伍俱諾夫
給十一級俸	北滿特別區公署屬官	趙寶麟	給十四級俸	北滿特別區公署屬官	林立鵬
給十級俸	北滿特別區公署屬官	張連清	給五級俸	北滿特別區公署屬官	陳榮毅
給三級俸	北滿特別區公署屬官	尹榮今	給七級俸	北滿特別區公署屬官	韓叔密

給八級俸	北滿特別區公署屬官	牛煥章	給十級俸	北滿特別區公署屬官	甘霖
給九級俸	北滿特別區公署屬官	吳爾端	給十二級俸	北滿特別區公署屬官	楊子春
給月俸六十五圓	北滿特別區公署屬官	古什那連克	給八級俸	北滿特別區公署屬官	郭雲麟
給十一級俸	北滿特別區公署屬官	王哲熙	給九級俸	北滿特別區公署屬官	關毓榮
給三級俸	北滿特別區公署屬官	王儲謙	給十一級俸	北滿特別區公署屬官	趙萬琦
給十三級俸	北滿特別區公署屬官	王佐賢	給十二級俸	北滿特別區公署屬官	魏寶成
給六級俸	北滿特別區公署屬官	張兆福	給六級俸	北滿特別區公署屬官	江峻德
(各通)	北滿特別區公署屬官	王鴻普	給十級俸	北滿特別區公署屬官	鄧裕直
給九級俸	同	于鴻德	給十一級俸	北滿特別區公署屬官	王德化
給十級俸	北滿特別區公署屬官	常恩壽	給十二級俸	北滿特別區公署屬官	佟明安
給月俸六十五圓	北滿特別區公署屬官	吳兆餘	給七級俸	北滿特別區公署屬官	王文俊
給六級俸	北滿特別區公署屬官	郝永年	給八級俸	北滿特別區公署屬官	郭恩榮
給八級俸	北滿特別區公署屬官	張恒豫			

第三種俸使物認可

給十級俸	北滿特別區公署屬官	丁既清	給七級俸	北滿特別區公署屬官	史超
給十二級俸	北滿特別區公署屬官	方賢泉	給八級俸	北滿特別區公署屬官	王寶銓
給十三級俸	北滿特別區公署屬官	靳炳彰	給七級俸	北滿特別區公署屬官	陳登亮
給五級俸	北滿特別區公署屬官	楊開岸	給八級俸	北滿特別區公署屬官	張懷忠
(各通)	北滿特別區公署屬官	于榮田	給五級俸	北滿特別區公署屬官	李宗清
給月俸六十五圓	同	李榮田	給八級俸	北滿特別區公署屬官	張漫之
給十一級俸	北滿特別區公署屬官	郭永汾	給七級俸	北滿特別區公署屬官	馮文蔚
給十三級俸	北滿特別區公署屬官	孫兆纓	給十級俸	北滿特別區公署屬官	周之風
給五級俸	北滿特別區公署屬官	張立藩	給十二級俸	北滿特別區公署屬官	尙志
(各通)	北滿特別區公署屬官	趙國柱	給八級俸俸	吉林戒煙所勤務ヲ命ス	戒煙所技士 岡山達郎
給七級俸	同	王寶華	給八級俸俸	康德元年十月十四日	
給八級俸	北滿特別區公署屬官	格里巴撓夫司基			

泰來縣屬官 正橋治七郎

給五級俸
泰來縣參事官代理ヲ命ズ
康德元年十一月三十日

饒河縣屬官 吉元俊熊

休職ヲ命ズ
康德元年十月十五日

華河縣屬官 三原寅三郎

休職ヲ命ズ
康德元年十一月十六日

訓令

奉天省公署訓令奉民行第九九號
各縣公署ニ命ス

政ヲ爲スハ專ラ人ヲ得ルニ在リ民ヲ安シズルニハ必ズ先ツ吏ヲ察ス地方ノ治理ヲ欲セバ官吏ノ賢良ヲ選ズベシ是ヲ以テ堯典ニ三歲考績ノ文アリ漢代ニ職書製轉ノ例アルハ即チ此ノ意ナリ今我々國家鴻基肇造ヲ仁政施行セラルル庶務繁興シ萬事整理ヲ待ツモノアリ號令ハ政府ヨリ出ツト雖モ實踐ハ端ヲ各縣ニ賴ル縣長人ヲ得レバ則チ邑庶ヲ聚リ人ヲ失ヘバ則チ巨害ヲ被ル是レ縣長ノ優劣ハ即チ人民休戚ノ關スル所ナリ上ニ在ルモノ其ノ進退黜陟ニ於テ若シ慎重ニ權衡セザレバ何ヲ以テ官紀ヲ肅清シ治績ヲ

ヲ擧グルヲ得ンヤ本省長職ハ督飭ヲ司リ責ハ保民ニ在リ各縣ノ吏治ニ對シ目下未ダ周知スル能ハズト雖モ時日ヲ經ルニ從テ何ゾ洞悉ニ難カラシヤ各縣長ニシテ果シテ職ズル所アリ守ル所アリテ成績昭然タル者ハ自ラ當ニ破格擢庸シ以テ激勵ヲ示スベシ若シ庸劣貪汚ニシテ職務ニ堪ヘザル者ハ斷ジテ其ノ職位ニ聽カセ之ヲ寬容セズ此ノ誥諭ヲ爲シタル後ハ各自奮勵シ新猷ヲ展布シ昔日軍閥ノ惡習ヲ一洗シ今日王道ノ精神ヲ發揚シ國ト民トシテ皆信賴セシムベキナリ本省長實ニ厚望アリ貴縣長ハ此ノ旨ヲ遵奉シ視テ一片ノ官樣文章ト爲ス勿レ此ニ命ス
康德二年一月二十三日
奉天省長 蔭 康

彙報

官署事項

○官吏出張
國務院總務廳(人事處)事務官 相川若吉、縣長參事官會議ニ出席ヲ爲、自一月二十八日至二月九日、承德、山海關、錦縣、天連へ出張

○官吏死去
吉林省公署屬官 范德鄰、康德元年十二月二十一日死去

財政事項

○全國普通銀行ノ內容
康德元年十二月末現在、全國ニ於ケル全國普通銀行及中華民國創設普通銀行ノ名稱、所在地、組織、代表者名、資本金、資本系統及業務狀態等左ノ如シ(財政部理財司銀行科調查)

全國普通銀行一覽表

銀行名	所在地	組織	代表者名	資本金(公法法濟額)	預り金	貸出金	儲蓄	設立許可	登記年月日	營業許可	資本系統	備考
奉天商工銀行	奉天省奉天市	株式	方顯恩	1,000,000	1,000,000	600,000	100,000	民國	康德元年三月	康德元年三月	滿洲國	奉天商工銀行ヲ清理中ニシテタル
奉天商業銀行	同	同	丁廣文	1,000,000	1,000,000	200,000	100,000	同	同	同	同	同
奉天林業銀行	同	同	孟昭卿	500,000	500,000	300,000	100,000	同	同	同	同	同
世合公銀行	同	同	張煥臣	500,000	500,000	300,000	100,000	同	同	同	同	同
滿陽銀行	同	同	李際春	500,000	500,000	300,000	100,000	同	同	同	同	同
志成銀行	同	同	趙錕	500,000	500,000	300,000	100,000	同	同	同	同	同
益增銀行	同	同	鄧人高	500,000	500,000	300,000	100,000	同	同	同	同	同
永和久銀行	同	同	孔繁璽	500,000	500,000	300,000	100,000	同	同	同	同	同
信誠水銀行	同	同	孫景益	500,000	500,000	300,000	100,000	同	同	同	同	同
隆泰東銀行	同	同	王世隆	500,000	500,000	300,000	100,000	同	同	同	同	同
同益興銀行	同	同	郭道周	500,000	500,000	300,000	100,000	同	同	同	同	同
福興銀行	同	同	郭枝善	500,000	500,000	300,000	100,000	同	同	同	同	同
泰和銀行	同	同	王君麟	500,000	500,000	300,000	100,000	同	同	同	同	同
泰日商業銀行	同	同	王季榮	500,000	500,000	300,000	100,000	同	同	同	同	同
福順仁銀行	同	同	個人	500,000	500,000	300,000	100,000	同	同	同	同	同
成發銀行	同	同	張福順	500,000	500,000	300,000	100,000	同	同	同	同	同
德源厚銀行	同	同	王慎清	500,000	500,000	300,000	100,000	同	同	同	同	同
梨樹地方銀行	同	同	馮士元	500,000	500,000	300,000	100,000	同	同	同	同	同

銀行名	所在地	組織	代表者名	資本金	預り金	貸出金	設備	設立許可年月日	登記年月日	營業許可年月日	資本系統	備考
和盛長銀行	奉天省瀋陽縣	個人	張際昌	300,000	210,000	210,000	同	同	同	同	奉天省瀋陽縣	同
功成玉銀行	吉林省吉林市	株式	姜德信	300,000	210,000	210,000	同	同	同	同	吉林省吉林市	同
天和泰銀行	同	個人	除春生	300,000	210,000	210,000	同	同	同	同	吉林省吉林市	同
永隆和銀行	錦州省錦縣	同	解榮軒	300,000	210,000	210,000	同	同	同	同	錦州省錦縣	同
信善誠銀行	同	同	沈友梅	300,000	210,000	210,000	同	同	同	同	錦州省錦縣	同
天成玉銀行	同	同	張萬謙	300,000	210,000	210,000	同	同	同	同	吉林省吉林市	同
榮厚興銀行	同	同	杜奎璋	300,000	210,000	210,000	同	同	同	同	吉林省吉林市	同
永盛銀行	同	同	馬子漢	300,000	210,000	210,000	同	同	同	同	吉林省吉林市	同
東順增銀行	同	同	王文明	300,000	210,000	210,000	同	同	同	同	吉林省吉林市	同
同順銀行	同	同	張階山	300,000	210,000	210,000	同	同	同	同	吉林省吉林市	同
公順合銀行	同	同	劉興閣	300,000	210,000	210,000	同	同	同	同	吉林省吉林市	同
廣裕隆銀行	同	同	關海峯	300,000	210,000	210,000	同	同	同	同	吉林省吉林市	同
聚隆銀行	同	同	齊振聲	300,000	210,000	210,000	同	同	同	同	吉林省吉林市	同
文瑞成銀行	同	同	劉郁周	300,000	210,000	210,000	同	同	同	同	吉林省吉林市	同
同聚源銀行	同	同	劉星浦	300,000	210,000	210,000	同	同	同	同	吉林省吉林市	同
景星源銀行	同	同	李紹齋	300,000	210,000	210,000	同	同	同	同	吉林省吉林市	同
東邊實業銀行	安東省安東縣	株式	王建極	300,000	210,000	210,000	同	同	同	同	安東省安東縣	同
安東地方銀行	同	同	于蔚炳	300,000	210,000	210,000	同	同	同	同	安東省安東縣	同
飛來誠銀行	同	個人	劉子文	300,000	210,000	210,000	同	同	同	同	安東省安東縣	同

附註：本報所載各銀行均經政府核准註冊

銀行名	所在地	組織	代表者名	資本金	預り金	貸出金	設備	設立許可年月日	登記年月日	營業許可年月日	資本系統	備考
大興成銀行	同	同	馬次高	300,000	210,000	210,000	同	同	同	同	吉林省吉林市	同
大來銀行	同	同	唐傅恩	300,000	210,000	210,000	同	同	同	同	吉林省吉林市	同
水利銀行	同	同	袁浦生	300,000	210,000	210,000	同	同	同	同	吉林省吉林市	同
復興興銀行	同	同	梁殿元	300,000	210,000	210,000	同	同	同	同	吉林省吉林市	同
普昌銀行	同	同	劉天祥	300,000	210,000	210,000	同	同	同	同	吉林省吉林市	同
滿洲商業銀行	同	同	サハルキ	300,000	210,000	210,000	同	同	同	同	滿洲省	同
重慶銀行	同	個人	呂鳳鳴	300,000	210,000	210,000	同	同	同	同	滿洲省	同
海豐銀行	同	同	王右昌	300,000	210,000	210,000	同	同	同	同	滿洲省	同
興隆長銀行	同	同	趙增培	300,000	210,000	210,000	同	同	同	同	滿洲省	同
益豐銀行	同	同	劉毅侯	300,000	210,000	210,000	同	同	同	同	滿洲省	同
益通商業銀行	同	同	王荆山	300,000	210,000	210,000	同	同	同	同	滿洲省	同
華一銀行	同	同	賀榮安	300,000	210,000	210,000	同	同	同	同	滿洲省	同
義合銀行	同	個人	劉榮九	300,000	210,000	210,000	同	同	同	同	滿洲省	同
福記銀行	同	同	劉子周	300,000	210,000	210,000	同	同	同	同	滿洲省	同
銀行	同	同	エスエス人、シヤビロ	300,000	210,000	210,000	同	同	同	同	滿洲省	同
銀行	同	同	羅星三	300,000	210,000	210,000	同	同	同	同	滿洲省	同
銀行	同	同	梁子龍	300,000	210,000	210,000	同	同	同	同	滿洲省	同
銀行	同	同	徐中一	300,000	210,000	210,000	同	同	同	同	滿洲省	同
天和興銀行	同	同	史福堂	300,000	210,000	210,000	同	同	同	同	滿洲省	同
大同國民銀行	同	株式	アエムセル、ドボウセル	300,000	210,000	210,000	同	同	同	同	滿洲省	同

銀行名	所在地	組織	代表者名	資本金	預り金	貸出金	儲蓄	設立許可年月日	登記年月日	營業許可年月日	資本系統	備考
瑞興銀行	哈爾濱特別市	株式	エル、エム、ザリン	100,000	2,100,000	3,100,000	—	—	—	—	—	—
公和銀行	同	個人	孟公魁	100,000	—	—	—	—	—	—	—	—
東恒泰銀行	同	同	王恒久	50,000	—	—	—	—	—	—	—	—
天玉銀行	同	同	徐松山	50,000	—	—	—	—	—	—	—	—
福泰銀行	同	同	徐子恒	50,000	—	—	—	—	—	—	—	—
哈爾濱協和銀行	同	同	イェ、エフ、スウェット	50,000	—	—	—	—	—	—	—	—
房產銀行	同	株式	ヤ、カ、タル	100,000	—	—	—	—	—	—	—	—
計	六五行			1,100,000	—	—	—	—	—	—	—	—
【中國銀行】												
中國銀行奉天分行	奉天省奉天市	株式	江時瓏	100,000,000	1,000,000,000	1,000,000,000	—	—	—	—	—	—
同安東支行	安東省安東市	同	朱鍾	—	—	—	—	—	—	—	—	—
同營口支行	奉天省營口縣	同	沈仲謀	—	—	—	—	—	—	—	—	—
同青島支行	山東省青島市	同	袁恩平	—	—	—	—	—	—	—	—	—
同濟南支行	山東省濟南市	同	王慶雲	—	—	—	—	—	—	—	—	—
同煙台支行	山東省煙台市	同	王慶雲	—	—	—	—	—	—	—	—	—
同龍口支行	山東省龍口縣	同	劉開第	—	—	—	—	—	—	—	—	—
同濰縣支行	山東省濰縣縣	同	卜福孫	—	—	—	—	—	—	—	—	—
同哈爾濱分行	哈爾濱特別市	同	顧	—	—	—	—	—	—	—	—	—
同哈爾濱支行	同	同	劉錦泉	—	—	—	—	—	—	—	—	—
同吉林支行	吉林省吉林市	同	饒鳴	—	—	—	—	—	—	—	—	—

第三種郵便物認可

10

銀行名	所在地	組織	代表者名	資本金	預り金	貸出金	儲蓄	設立許可年月日	登記年月日	營業許可年月日	資本系統	備考
同新東京支行	奉天省特別市	同	張君鹿	—	—	—	—	—	—	—	—	—
同綏化辦事處	吉林省綏化縣	同	劉學裕	—	—	—	—	—	—	—	—	—
小計				—	—	—	—	—	—	—	—	—
交通銀行哈爾濱分行	哈爾濱特別市	株式	錢家駒	100,000,000	—	—	—	—	—	—	—	—
同哈爾濱支行	同	同	石祥和	—	—	—	—	—	—	—	—	—
同新東京支行	奉天省特別市	同	劉延瀾	—	—	—	—	—	—	—	—	—
同吉林支行	吉林省吉林市	同	方鏡清	—	—	—	—	—	—	—	—	—
同黑龍江支行	黑龍江省齊齊哈爾	同	朱致祥	—	—	—	—	—	—	—	—	—
同奉天分行	奉天省奉天市	同	陳汝六	—	—	—	—	—	—	—	—	—
同營口支行	奉天省營口縣	同	單啓鵬	—	—	—	—	—	—	—	—	—
同龍口支行	山東省龍口縣	同	潘祖丞	—	—	—	—	—	—	—	—	—
小計				—	—	—	—	—	—	—	—	—
金城銀行哈爾濱分行	哈爾濱特別市	株式	陶昌	100,000,000	—	—	—	—	—	—	—	—
同哈爾濱支行	同	同	孫仲山	—	—	—	—	—	—	—	—	—
大連銀行哈爾濱分行	同	同	孫仲山	—	—	—	—	—	—	—	—	—
計	二三行			—	—	—	—	—	—	—	—	—
總計	八八行			—	—	—	—	—	—	—	—	—

第三種郵便物認可

11

○滿洲觀察日報

●一月二十六日午前十一時觀測成績 (中央觀測隊調査)

地名	方位	風向	風速	雲量	天候
大連	北北西	—	—	—	—
長春	北北西	—	—	—	—
吉林	北北西	—	—	—	—
遼陽	北北西	—	—	—	—
四平街	北北西	—	—	—	—
安東	北北西	—	—	—	—
營口	北北西	—	—	—	—
奉天	北北西	—	—	—	—
哈爾濱	北北西	—	—	—	—

●觀察事項

一 本表ハ内國銀行及中華民國銀行ヲ付康德元年十二月末日現在ニ依リ之ヲ作成ス

二 預り金及貸出金ハ康德元年十一月末日現在ニ據ル

三 爲替取扱高ハ自大同二年十二月一日至康德元年十一月三十日一ケ年間ノ取扱高ヲ示ス

政府公報日誌 第二百七十三號

康德二年一月二十九日 火曜日

二七一

二月二十七日午前十一時觀測成績

地名	緯度(度)	經度(度)	方	向	速度(米秒)	降水量	天気
北京	39.55	116.27	北	西	1.1	0.0	快晴
天津	39.10	117.18	北	東	0.8	0.0	快晴
濟南	36.60	117.00	北	西	0.8	0.0	快晴
青島	36.05	120.33	北	東	0.8	0.0	快晴
煙台	37.45	121.45	北	東	0.8	0.0	快晴
龍口	37.43	120.53	北	東	0.8	0.0	快晴
威海衛	37.50	122.03	北	東	0.8	0.0	快晴
石家莊	38.04	115.50	北	東	0.8	0.0	快晴
保定	38.86	115.56	北	東	0.8	0.0	快晴
張家口	41.12	114.56	北	東	0.8	0.0	快晴
歸綏	40.80	111.53	北	東	0.8	0.0	快晴
太原	37.87	112.56	北	東	0.8	0.0	快晴
長沙	28.19	113.03	北	東	0.8	0.0	快晴
漢口	31.15	114.18	北	東	0.8	0.0	快晴
南京	32.04	118.44	北	東	0.8	0.0	快晴
蘇州	31.29	120.58	北	東	0.8	0.0	快晴
無錫	31.57	120.30	北	東	0.8	0.0	快晴
揚州	32.40	119.43	北	東	0.8	0.0	快晴
蕪湖	31.33	117.58	北	東	0.8	0.0	快晴
九江	29.70	115.98	北	東	0.8	0.0	快晴
南昌	28.65	115.83	北	東	0.8	0.0	快晴
杭州	30.27	120.15	北	東	0.8	0.0	快晴
寧波	30.07	121.48	北	東	0.8	0.0	快晴
溫州	27.92	121.03	北	東	0.8	0.0	快晴
汕頭	23.43	116.58	北	東	0.8	0.0	快晴
廈門	24.48	118.08	北	東	0.8	0.0	快晴
福州	26.06	119.08	北	東	0.8	0.0	快晴
廣州	23.13	113.25	北	東	0.8	0.0	快晴
香港	22.31	114.18	北	東	0.8	0.0	快晴

金融合作社理事養成所講習生募集

一 受験資格
1 専門學校以上卒業生若ハ之ト同等以上ノ學力ヲ有スルモノ
2 可成金融實務ノ經驗アルモノ
3 年齡四十歳以下ノ者

一 募集人員 約三十名

一 養成期間 三箇月間(四月一日開所ノ豫定)

一 試験科目
第一次 三月十日(日曜)筆記試験
第二次 三月十七日(日曜)口頭試験
試験時刻及場所ハ追而發表ス

一 申込手續
受験願書ニ左記書類ヲ添附シ郵票(三分)封入申込マレ度シ

1 本人自筆履歴書
2 本人最近六箇月以内ニ撮影ノ半身脱帽手札型寫眞二枚
3 滿鐵醫院、赤十字病院其ノ他官公立病院ノ身體検査證

一 申込締切日 康德二年二月二十八日

養成期間中毎月手當トシテ國幣約九十圓ヲ給與シ養成所終了試験ニ合格シタルモノハ金融合作社理事見習ニ任命シ給與額ハ別ニ各人ニ付之ヲ決定ス

新東京財政部内
金融合作社聯合會

康德二年一月二十三日

金融合作社書記養成所講習生募集

- 一 受験資格
1 商業學校、中學校ノ卒業生又ハ之ト同等ノ學力ヲ有スル者
2 年齡三十歳以下ノ滿洲國人
一 募集人員 約七十名
- 一 養成期間 三箇月(三月二十日開所ノ豫定)
- 一 試験科目 滿文作文、日文滿譯、滿文日譯、算術、口頭試問
- 一 試験地及期日
一 新京 二月二十四日(日) 二月二十六日(火)
一 奉天 二月二十四日(日) 二月二十六日(火)
一 大連 三月一日(金) 三月三日(日)
- 一 申込手續
受験願書ニ受験希望地ヲ明記シ左記書類添附、郵票(三分)封入シテ申込マレ度シ
- 1 本人自筆ノ履歴書(可成詳細ニ記述シテ通信所明記ノコト)
2 本人最近六箇月以内撮影ノ半身脱帽手札型寫眞二枚
3 滿鐵醫院又ハ日本赤十字醫院ノ身體検査證
- 一 申込締切日 康德二年二月十五日
- 一 特 典
養成期間中毎月國幣約三十五圓ヲ支給ス
養成所終了試験ニ合格シタルモノハ金融合作社書記見習ニ任命シ給與額ハ各人ニ付別ニ之ヲ決定ス
- 新東京財政部内
金融合作社聯合會
- 康德二年一月二十三日
- 政府公報日誌 第三百七十二號 康德二年一月二十九日 火曜日

民政部月刊

民政部月刊行ノ辭

本部ハ在來ノ「民政部半月刊」ノ内容ノ改善充實ヲ期シ康德元年九月ヨリ月刊ニ改メ同時ニ日滿兩文ヲ一冊ニ合輯シ以テ編輯上ノ合理化ヲ計ラントス

江湖ノ仰利用ヲ乞フ

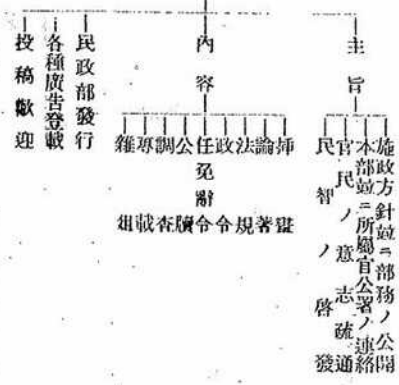

一定價表

定 價	郵 費	紙 面	料 金
一部國幣四角	郵一五	普通一頁	十五圓
一年國幣四圓	郵一五	普通半頁	八圓
要年(角)	郵一五	普通四分	五圓

廣告料金

紙 面	料 金
普通一頁	十五圓
普通半頁	八圓
普通四分	五圓

各級內容

第一級 基本法、皇室、官制官規服制、徽章、褒賞、文書、統計、寺廟、宗教

第二級 地方制度、財務、實業

第三級 學務、社會、土地、建築物、警察、衛生、軍事、法務、交通、通信、外事

國務院法制局編纂 最新版 (全三冊)

菊版加除式九活字二段組
上滿文下日文字平金文字入

滿洲國法令輯覽

每月一回追録を發行して加除補訂するが故永久に現行の法令書たる
價值と便益を併有す

滿洲國法令書
の最高權威

定價 國幣貳拾五圓整 送料實費

特價 國務院需用處發賣普通滿洲國法令輯覽(基本法に追録五冊を加除したるもの)を所持するものに限り國幣四圓五十錢を割引す

郵政掛號立券按照圖書保存法之規定
昭和七年八月十九日 第三種郵便物認可
康德二年一月二十九日發行(日刊)

政府公報日誌第二百七十三號

定價 一冊 九角 二冊 一元八角 三冊 二元五角 四冊 三元二角 五冊 三元八角 六冊 四元五角 七冊 五元二角 八冊 五元八角 九冊 六元五角 十冊 七元二角

中込所滿洲行政學會 股份有限公司

電話 四二二 二九二 二六二

總發行所 新京興安路一六六號

政府公報日誌

康德二年一月三十日
第二百七十三號 水曜日

省令

奉天省令第三號

康德二年奉天省令第一號ハ康德二年一月二十六日ヨリ之ヲ施行ス

康德二年一月三十日

奉天省長 蔭 康

奉天省令第四號

康德二年奉天省令第二號ハ康德二年一月二十八日ヨリ之ヲ施行ス

康德二年一月三十日

奉天省長 蔭 康

任免及指敍

駐日本國公使館三等秘書官 馬 胤 衡

轉任外交部事務官敍薦任五等

康德二年一月二十四日

哈爾濱特別市公署屬官 吳 震 澤

同 哈爾濱特別市公署技士 沃 斯 果 活 果 夫

同 同 蓋 京 格

敍薦委任二等

(各通)

哈爾濱特別市公署屬官 李 鴻 嘉

同 哈爾濱特別市公署技士 兆 宗 菊

(各通)

哈爾濱特別市公署屬官 濱 田 健 治

政府公報日誌

第二百七十三號

康德二年一月三十日

水曜日

敍薦委任二等
康德元年九月二日

(各通)

任交通部屬官敍委任三等
康德元年十月十七日

國立賽馬場技佐 矢 島 鐵 太郎

獨立賽馬場長代理ヲ命ズ
康德二年一月十五日

外交部事務官 馬 胤 衡

給七級俸
外交部通商司勤務ヲ命ズ
康德二年一月二十四日

哈爾濱特別市公署屬官 井 口 宏 爾

給七級俸

哈爾濱特別市公署屬官 楢 木 貞 利

給五級俸

哈爾濱特別市公署屬官 高 桑 山 太郎

給七級俸

哈爾濱特別市公署屬官 奈 良 均

給八級俸

哈爾濱特別市公署屬官 大 伴 二 郎

給六級俸

哈爾濱特別市公署屬官 濱 田 健 治

給七級俸

哈爾濱特別市公署屬官 濱 田 健 治

給六級俸	哈爾濱特別市公署屬官	尼 形	富 永 義 雄
給五級俸	哈爾濱特別市公署技士	新 美 誠 一 郎	
(各通)	哈爾濱特別市公署屬官	會 根 庸 夫	
給六級俸	同	池 田 魏	
給五級俸	哈爾濱特別市公署屬官	山 本 市 藏	
給七級俸	哈爾濱特別市公署屬官	氏 原 乙 五 郎	
給八級俸	哈爾濱特別市公署屬官	劉 重 倫	
給二級俸	哈爾濱特別市公署屬官	游 少 博	
給七級俸	哈爾濱特別市公署屬官	潘 景 霽	
(各通)	哈爾濱特別市公署屬官	朴 樹 勳	
給八級俸	同	劉 世 俊	
給十級俸	哈爾濱特別市公署屬官	朱 維 沂	
(各通)	哈爾濱特別市公署屬官	王 銘 符	
給七級俸	同	孫 昌 濟	

第三種郵便物認可

給九級俸	哈爾濱特別市公署屬官	唐 崇 祿
(各通)	哈爾濱特別市公署屬官	何 濂 心 蓉
給十級俸	同	鄒 振 泉
(各通)	哈爾濱特別市公署屬官	張 振 滿
給七級俸	同	
給月俸七十五圓	哈爾濱特別市公署屬官	龐 中 權
給十級俸	哈爾濱特別市公署屬官	修 裕 文
給十一級俸	哈爾濱特別市公署屬官	董 茂 春
給四級俸	哈爾濱特別市公署屬官	都 爾 彬
給五級俸	哈爾濱特別市公署屬官	張 瀚 愚
給六級俸	哈爾濱特別市公署屬官	李 鴻 燾
給七級俸	哈爾濱特別市公署屬官	李 日 新
給九級俸	哈爾濱特別市公署屬官	張 承 雲

給八級俸	哈爾濱特別市公署屬官	趙 醒 爾 吾
(各通)	同	克 別 爾 格
給十級俸	哈爾濱特別市公署屬官	白 敏 昌
給月俸七十五圓	哈爾濱特別市公署屬官	錢 啓 絳
(各通)	哈爾濱特別市公署屬官	馬 鴻 緒
給月俸六十五圓	同	鄒 鴻 儒
給七級俸	哈爾濱特別市公署屬官	徐 得 政
給八級俸	哈爾濱特別市公署屬官	喬 經 章
給九級俸	哈爾濱特別市公署屬官	曹 連 泉
給十級俸	哈爾濱特別市公署屬官	畢 泰 元
給月俸六十五圓	哈爾濱特別市公署屬官	嚴 光 漢
(各通)	哈爾濱特別市公署屬官	格 立 得 聶 夫
給十一級俸	同	谷 別 爾 特 潤 夫 衡

政府公報日誌

第二百七十三號

康德二年一月三十日

水曜日

給十二級俸	哈爾濱特別市公署屬官	劉永錫
(各通)	哈爾濱特別市公署屬官	董學正
給月俸七十五圓	同	金永
給月俸六十五圓	哈爾濱特別市公署屬官	景有明
給七級俸	哈爾濱特別市公署屬官	胡緒
給七級俸	哈爾濱特別市公署屬官	朱洽陽
給月俸六十五圓	哈爾濱特別市公署屬官	張翼飛
給七級俸	哈爾濱特別市公署屬官	王吉昌
給十級俸	哈爾濱特別市公署屬官	何祖昌
給五級俸	哈爾濱特別市公署屬官	沃斯果活果夫
給二級俸	哈爾濱特別市公署屬官	郝貴良
給十級俸	哈爾濱特別市公署屬官	王殿九
給七級俸	哈爾濱特別市公署屬官	任翔
給六級俸	哈爾濱特別市公署屬官	
給三級俸	哈爾濱特別市公署屬官	蓋京格
給六級俸	哈爾濱特別市公署屬官	兆宗弼
給月俸七十五圓	哈爾濱特別市公署屬官	王士華
給六級俸	哈爾濱特別市公署屬官	李士華
給十一級俸	哈爾濱特別市公署屬官	札衣次夫
(各通)	哈爾濱特別市公署屬官	周志
給七級俸	同	劉繼儒
給十一級俸	哈爾濱特別市公署屬官	嚴雲章
給七級俸	哈爾濱特別市公署屬官	沙寧
給八級俸	哈爾濱特別市公署屬官	趙永春
(各通)	哈爾濱特別市公署屬官	張慶
給月俸七十五圓	同	張慶
(各通)	哈爾濱特別市公署屬官	陳德
給十級俸	同	鍾明純

第三任郵傳部總長

第三任郵傳部總長

給十二級俸 哈爾濱特別市公署屬官 王鍾鎬

給四級俸 康德元年九月二日 哈爾濱特別市公署屬官 袁其錕

給九級俸 交通部郵務司勤務ヲ命ズ 交通部屬官 岩波勸壽

給七級俸 交通部郵務司勤務ヲ命ズ 交通部屬官 廖行貴

給六級俸 交通部郵務司勤務ヲ命ズ 交通部屬官 王慶恩

給六級俸 交通部郵務司勤務ヲ命ズ 交通部屬官 赤司光敏

訓令

文教部訓令第一〇號

各省特別市長ニ合ス 北滿特別市長官

今回留學生選拔試験ノ審査ハ已ニ終了シタリ合格者ハ國內ノ部十九名ト

政府公報日課

第二百七十三號

康德二年一月三十日

水曜日

本高等ノ部六十二名日本中等ノ部十一名ナリ已ニ揭示ヲナシ茲ニ政府公報ニ登載發表スル外茲ニ合格者名簿及關係書類ヲ送付スルニ付貴市長ハ教育科ニ轉令查照スベシ此ニ合ス 附一 第三回補助留學生選拔試験合格者名簿一部 注意事項 康德二年一月二十九日 文教部大臣 鄭孝胥

指令

交通部指令第九號

安東航政局ニ合ス

康德二年一月十四日呈第六號ヲ以テ本局分科規程中改正ヲ申請ノ件 來文ハ閱覽セリ貴局ヨリ申請アリタル分科規程中左記ノ通改正ノ件ハ之ヲ認可ス此ニ合ス

- 一 第三條中「十七」ノ次ニ「十八 航路標識ニ關スル事項」ヲ加フ
 - 二 第四條中「四 航路標識ニ關スル事項」ヲ削除ス
 - 三 第四條中「五」ヲ「四」ニ訂正ス
- 康德二年一月二十八日 交通部大臣 丁鑑修

佈告

交通部佈告第五號
寄克郵局所屬通河縣郵寄代辦所ニ於ケル小包業務ハ一時其ノ取扱ヲ停止
中ノ處康德二年二月一日ヨリ之方取扱ヲ再開ス
交通部大臣 丁 鑑 修

康德二年一月三十一日

彙報

學事事項

○補助留學生
第三回補助留學生選拔試驗合格者氏名並ニ注意事項左ノ如シ
康德二年一月二十九日 (文 教 部)

魏啓深	吳造強	魏啓琨	孫克敏
張英貴	曹謙之	周德星	關秀蓮
于凱南	關榮壽	姜 維	張涵春
許傳德	宋家駒	附永禎	王志先
蔡啓恒	仲同升	賈毓山	馬福泉
張益瑛	尹 毅	朱振武	郭 恩
劉世超	陳守仕	王文旭	郭仲堅
段興洲	丁春亭	王 遇	傅 元
李成猷	劉餘年	張寶基	楊 漢
張奎山	張 會	白 忱	薛 珊
翁 樹	經 德	于國華	王 雙
翁 樹	經 德	于國華	王 雙

劉積善	士福金	劉治深	郭文嘉
孫繼葆	張景瑞	隋文彬	趙保彬
梅奉生	楊維齋	王化民	吳邦華
盧遜義	蔡啓運	劉鐘秀	葉喜扎布
額爾德莫圖	帕克達		
日本中等ノ部			
李起家	王運祺	姚善遠	馮鏡鈺
楊春亭	龐仁懷	呂書軒	馮鏡廉
任德昌	曹立民	傅格道爾齊	
國內高等ノ部			
解迪先	姜興波	樂學孔	于錫湧
萬興勃	羅延平	李元且	傘鶴純
里佐才	曾慶麟	楊復霖	包文江
李國樞	張 啓	楊 惠	張 德
王永齡	王大和	馬玉身	

一 高專或ハ大學在學者ハ今回ノ選拔試驗ニ合格スト雖補助生ノ資格ヲ得ズ
二 本試驗合格者ニシテ本年四五兩月間ニ限り左記ノ學校ニ入學シタル者ニハ留學補助費ヲ發給ス
甲 日本高等ノ部
1 日本ニ於ケル官公立專門學校及大學或ハ官公立高等學校
2 日本ニ於ケル私立專門學校ノ理科、工科、醫科、農科、家政科、家事科
3 日本ニ於ケル私立大學ノ理科、工科、醫科、農科、家政科、家事科

慶應大學理財科

日本中等ノ部	三五〇圓
日本ニ於ケル官公立中等學校	二〇〇圓
國內高等ノ部	三〇〇圓
滿洲醫科大學、旅順工料大學、南滿洲工業專門學校	二〇〇圓
前項所定ノ學校ニ入學シタル者ハ直チニ左ノ書類ヲ具シ學校長經由 文教部大臣ニ提出スベシ	
甲 留學、補助費發給願(格式在後)	
乙 在學證明書(註明入學年月日)	
丙 履歷書	
丁 寫真(最近撮影、手札型、半身、脱帽)	
四 國家財政並ニ其ノ他ノ現狀ニ鑑ミ補助費月額ヲ左ノ如ク改變ス	
甲 日本高等及中等ノ部	
1 東京、京都、大阪、橫濱、神戸	五五〇圓
大學	四五〇圓
專門學校、專門部	四五〇圓
高等學校、大學豫科、豫備部、特設高等科	四五〇圓
特設豫科	三五〇圓
中等程度ノ學校	二五〇圓
2 其ノ他ノ地方	五〇圓
大學	四〇圓
專門學校、專門部	三五〇圓
高等學校、大學豫科	三五〇圓

政府公報日誌 第二百七十三號 康德二年一月三十日 水曜日

●財政事項

○上海稅關ノ輸入豆油分類徵稅

(康徳二年一月十八日、外務部通告調查)

上海稅關ハ本月十日附テ以テ輸入豆油ハ左記ノ通分類徵稅スベキ旨告示セリ
一 輸入バラ積豆油ニシテ酸分千分ノ四又ハ夫以上ヲ含ムモノハ普通豆油ト看做シ輸入稅則第五四二番ノ「別項ニ掲載セザル油」トシテ從價百分ノ十五ヲ徵收ス
二 輸入豆油ニシテ含有酸分千分ノ四以下ノモノハ精製豆油ト看做シバラ積ナルカ雖共ノ他ノ容器入ナルカニ依リ夫々輸入稅則第三三四番ノ「別項ニ掲載セザル食品」甲又ハ乙項ニ依リ從價百分ノ三十及三十五ヲ徵收ス

○交通事項

○新京特別市內交通

康徳元年十一月中新京特別市內ニ於ケル交通量調査ノ結果左ノ如シ

(首都警察廳)

一 調査箇所 市内各警察署管内現在交通取締員配置箇所
一 實施日 十一月三日(土曜日)十一月四日(日曜日)十一月五日(月曜日)十一月六日(火曜日)十一月七日(水曜日)十一月八日(木曜日)十一月九日(金曜日)十一月十日(土曜日)十一月十一日(日曜日)十一月十二日(月曜日)十一月十三日(火曜日)十一月十四日(水曜日)十一月十五日(木曜日)十一月十六日(金曜日)十一月十七日(土曜日)十一月十八日(日曜日)十一月十九日(月曜日)十一月二十日(火曜日)十一月二十一日(水曜日)十一月二十二日(木曜日)十一月二十三日(金曜日)十一月二十四日(土曜日)十一月二十五日(日曜日)十一月二十六日(月曜日)十一月二十七日(火曜日)十一月二十八日(水曜日)十一月二十九日(木曜日)十一月三十日(金曜日)
一 實施時間 毎日午前六時ヨリ午後十時迄
一 調査種類
1 急連車 (各種自動車)
2 緩連車 (白連車、乘馬車)
3 其ノ他諸車 (1、2號ニ該當セザル諸車)
4 歩行者

一 調査員 交通取締員ニアラザル者ヲ以テ南行、北行、西行、東行ノ各方向別ニ各一人ヲ配置ス

一 監督方法 各警察署ノ幹部並ニ本廳ヨリ幹部ヲ派シ監督ヲ嚴シク調査ノ正確ヲ期ス

交通量調査狀況

一 時間的ニ見タル交通量
五日間ニ於ケル一分間ノ交通量ハ午前九時ヨリ同午後五時迄頻繁ニシテ自午前七時至同八時八分午後七時至同八時八分自午前六時至同七時ハ自午後八時至午後九時ニ各相當シ午後九時以降ハ激減ス
二 箇所的ニ見タル交通量
大馬路、七馬路ノ三叉路最モ多ク南嶺滿電バス終點最モ少シ
三 各箇所ヲ時間的ニ見タル交通量
大馬路、七馬路ノ三叉路ニ於ケル午後零時ヨリ同一時迄ノ一分間、九時八分最多トシ南嶺滿電バス終點自午前六時至七時自七時至八時及同所自午後八時至九時自九時至十時ノ各一時間ヲ最少トス
四 種別毎ニ見タル交通量
歩行者、緩連車、急連車、其ノ他諸車ノ順トナル
五 大同二年ニ於ケル調査トノ比較
大同二年四月四日(五日)ニ互リ大馬路、六馬路ノ三叉路ニ於ケル最多ハ自午後四時至五時迄ノ六二ニ比シ本年度ニ於ケル同所同時刻ニ於テハ七二ニシテ約一分六分ノ増加トナリ尙本年度ノ最モ多キ前記大馬路、七馬路ノ三叉路九八ニ比スレバ六割弱ノ增加率ヲ示セリ

備考 交通量調査一覽表(別表通)

交通量調査表(康徳元年十一月)

Table with columns for direction (南, 北, 東, 西), road names (大馬路, 七馬路, etc.), and time intervals (五分間, 十分間, etc.). The table contains detailed traffic volume data for various roads and directions during the specified period.

●觀象事項

○滿洲觀象日報

●一月二十八日午前十一時觀測成績

項目	觀測成績
晴	晴
雲	雲
風	風
氣	氣
濕	濕
露	露
霜	霜
雪	雪
雨	雨
雪	雪
雷	雷
電	電
虹	虹
暈	暈
華	華
流	流
星	星
彗	彗
流星	流星
其他	其他

地方法令

新京特別市規則第二號

茲為新京特別市自治委員會ノ議決及民政部大臣ノ認可ヲ經テ新京特別市市有家庭貸付規則ヲ左ノ通改正ス

康德二年一月二十八日

新京特別市長 金 鐵 東

第八條 左記ノ費用ハ使用者ノ負擔トス

電氣、瓦斯、水道ノ使用料

二 障子ノ張替、硝子嵌替ニ要スル費用

三 糞尿糞ニ塵芥處分ニ要スル費用

附 則

本規則ハ公布ノ日ヨリ之ヲ施行ス

●訂 正

●第二百七十二號(康德二年一月中)第三六六頁下段第五行「應位」ハ「戶位」ノ誤植

●同上、第二六八頁、末ヨリ第三行(東邊實業銀行ノ貸出金)「二、五四八、二八一」ハ「二、五四八、二九一」ノ誤植

●同上、第二六九頁、末ヨリ第五行「恒銀銀行」ハ「恒聚銀行」ノ誤植

廣 告

滿洲國大同學院
地方事情編纂會編纂

滿洲國地方事情 (第貳卷)

愈々出ヅ!!!

內容縣名 奉天省(開原、遼源、錦西、北鎮、長白)
吉林省(依蘭、長春)
黑龍江省(東興)
熱河省(豐寧)

裝訂總ノロス金文字入
各縣別地圖、寫眞入
頁數 八、百、餘
定價 四、圓、五、角、也

發行所 新京老松町一〇番地

中込所 大同 印 書 館

振替大連一八四一番

●金融合作社書記養成所講習生募集

一 受験資格

1 専門學校以上卒業生若ハ之ト同等以上ノ學力ヲ有スルモノ

2 可成金融實務ノ經驗アルモノ

3 年齡四十歳以下ノ者

一 募集人員 約三十名

一 養成期間 三箇月間(四月一日開所ノ豫定)

一 試験科目 科目

第一次 三月十日(日曜)筆記試験

第二次 三月十七日(日曜)口頭試験

試験時期及場所ハ追而發表ス

一 申込手續

受験願書ニ左記書類ヲ添附シ郵票(三分)封入申込マレ度シ

1 本人自筆履歷書

2 本人最近六箇月以内ニ撮影ノ半身脱帽手札型寫眞二枚

3 滿鐵醫院、赤十字病院其ノ他官公立病院ノ身體檢査證

一 申込締切日 康德二年二月二十八日

備 考

養成期間中毎月手當トシテ國幣約九十圓ヲ給與シ養成所終了試験ニ合格シタルモノハ金融合作社理事見習ニ任命シ給與額ハ別ニ各人ニ付之ヲ決定ス

康德二年一月二十三日 新京財政部内 金融合作社聯合會

政府公報日誌 第二百七十三號 康德二年一月三十日 水曜日

●金融合作社書記養成所講習生募集

一 受験資格

1 商業學校、中學校ノ卒業生又ハ之ト同等ノ學力ヲ有スル者

2 年齡三十歳以下ノ滿洲國人

一 募集人員 約七十名

一 養成期間 三箇月(三月二十日開所ノ豫定)

一 試験科目 滿支作文、日文滿語、滿文日譯、算術、口頭試験

一 試験地及期日

新京 二月二十四日(日) 二月二十六日(火)

奉天 二月二十四日(日) 二月二十六日(火)

大連 三月 一日(金) 三月 三日(日)

一 申込手續

受験願書ニ受験希望地ヲ明記シ左記書類添附、郵票(三分)封入シテ申込マレ度シ

1 本人自筆ノ履歷書(可成詳細ニ記述シ特ニ通信所明記ノコト)

2 本人最近六箇月以内撮影ノ半身脱帽手札型寫眞二枚

3 滿鐵醫院又ハ日本赤十字醫院ノ身體檢査證

一 申込締切日 康德二年二月十五日

特 典

養成期間中毎月國幣約三十五圓ヲ支給ス

養成所終了試験ニ合格シタルモノハ金融合作社書記見習ニ任命シ給與額ハ各人ニ付別ニ之ヲ決定ス

康德二年一月二十三日 新京財政部内 金融合作社聯合會

二八五

各級內容
 第一級 基本法、帝室、官制官規服制、徽章、褒賞、文書、統計、寺廟、宗教
 第二級 地方制度、財務、實業
 第三級 學務、社會、土地、建築物、警察、衛生、軍事、法務、交通、通債、外事

國務院法制局編纂 最新版 (全三冊) 菊版加除式九活字二段組 上海文下日文字革筆文字入

滿洲國法令輯覽

每月一回追録を發行して加除補訂するが故永久に現行の法令書たる
 價值と便益を併有す

滿洲國法令書
 の最高權威

定價 國幣貳拾五圓整 送料實費
 特價 國務院需用處發賣舊滿洲國法令輯覽(濼木版に追録五冊を加除したるもの)を所持するものに限り國幣四圓五十錢を割引す

郵政掛賣立券按限額包券送之價紙
 郵政掛賣立券按限額包券送之價紙
 郵政掛賣立券按限額包券送之價紙

政府公報日譯 第二百七十四號

定價 一冊四分 六冊四角 (外國郵費二倍) 各級別表
 廣售科 二頁十二冊、牛頁六冊、四角、一頁三冊、五角、一頁以上、五角、一頁以上、五角、一頁以上、五角

發行所 新東京洋行 總發行所 新東京洋行
 總發行所 新東京洋行 電話 四〇五・四三三(八個機)
 總發行所 新東京洋行 電話 四〇五・四三三(八個機)

司公限有份股 會學政行洲滿所込申
 電話 二九三五 番
 青〇七〇六號大替機
 號六一一路大安興京新

政府公報日譯

康德二年一月三十一日 木曜日
 第二百七十四號

任免及指敘

任高等師範學校助教級委任七等	岩澤 巖	任國務院屬官級委任三等	李房 李延 李庚
兼任高等師範學校事務官級委任七等	岩澤 巖	任國務院屬官級委任四等	曹萬岳 房 李 曹 萬 岳 房 李 延 李 庚
康德二年一月二十八日		任國務院屬官級委任五等	曹 萬 岳 房 李 曹 萬 岳 房 李 延 李 庚
(各通)	蘇長和 曲德和 馬根元 白雲浦 杜如棠 白雲浦 杜如棠 白雲浦 杜如棠	任國務院屬官級委任三等	李房 李延 李庚 曹萬岳 房 李 曹 萬 岳 房 李 延 李 庚
任國務院屬官級委任四等	汪榮神 吳沛田 郝力田 郭成照 郭成照 郭成照 郭成照	任國務院屬官級委任四等	曹 萬 岳 房 李 曹 萬 岳 房 李 延 李 庚
任國務院屬官級委任四等	山清棟	任國務院屬官級委任四等	曹 萬 岳 房 李 曹 萬 岳 房 李 延 李 庚
任國務院屬官級委任四等		任國務院屬官級委任四等	曹 萬 岳 房 李 曹 萬 岳 房 李 延 李 庚

任應務署屬官敘委任五等	薛白方	任應務署屬官敘委任三等	王清和
(各通)	顧思德	(各通)	韓錫奎
任應務署屬官敘委任四等	董振然	任應務署屬官敘委任四等	陳鴻聲
任應務署屬官敘委任五等	王煥然	(各通)	李慶鑄
任應務署屬官敘委任三等	牛寶川	任應務署屬官敘委任五等	李慶聯
任應務署屬官敘委任三等	王德俊	任應務署屬官敘委任四等	郭王慶
(各通)	張相農	(各通)	趙程青
任應務署屬官敘委任四等	蔣宗謨	任應務署屬官敘委任三等	洪常耀
(各通)	王宗謨	任應務署屬官敘委任五等	郭常耀
任應務署屬官敘委任五等	許紹棠	任應務署屬官敘委任四等	楊兆智
(各通)	李春元	(各通)	李兆智
任應務署屬官敘委任四等	吳仲銘	任應務署屬官敘委任四等	舒英華
任應務署屬官敘委任五等	高毅輔	(各通)	李英華
(各通)	羅毅輔	任應務署屬官敘委任五等	劉際銓
		(各通)	沈際銓
		(各通)	劉際銓

任應務署屬官敘委任五等	劉清漢	任應務署屬官敘委任五等	張崇榮
任應務署屬官敘委任四等	趙家訓	任應務署屬官敘委任四等	張崇榮
任應務署屬官敘委任五等	溫金鐘	任應務署屬官敘委任五等	張崇榮
(各通)	江大中	任應務署屬官敘委任四等	張崇榮
任應務署屬官敘委任三等	王德富	任應務署屬官敘委任四等	張崇榮
(各通)	蔣祖枋	任應務署屬官敘委任五等	張崇榮
任應務署屬官敘委任四等	金書助	(各通)	張崇榮
(各通)	蔣祖枋	任應務署屬官敘委任四等	張崇榮
任應務署屬官敘委任五等	盧士澄	任應務署屬官敘委任四等	張崇榮
(各通)	蘇煥文	任應務署屬官敘委任五等	張崇榮
任應務署屬官敘委任四等	趙俊忱	任應務署屬官敘委任四等	張崇榮
(各通)	彭紹和	任應務署屬官敘委任五等	張崇榮
任應務署屬官敘委任五等	吳紹和	任應務署屬官敘委任四等	張崇榮
(各通)	陳集乾	任應務署屬官敘委任五等	張崇榮
任應務署屬官敘委任四等	馬集乾	任應務署屬官敘委任四等	張崇榮
(各通)	王成山	任應務署屬官敘委任五等	張崇榮
任應務署屬官敘委任五等	吳景章	任應務署屬官敘委任四等	張崇榮
(各通)	于逢甲	任應務署屬官敘委任五等	張崇榮
任應務署屬官敘委任四等	李逢甲	任應務署屬官敘委任四等	張崇榮
(各通)	李逢甲	任應務署屬官敘委任四等	張崇榮

政府公報日曆 第二百七十四號 民國二年一月三十一日 木曜日

二八九



任應務署屬官敘委任五等 (各通)	劉煥	吳周	葛煥	天煥	民煥	李有	青爲	王紹	紹爲	尹紹	木先	王奇	李啓	高啓	戴中	王泰	根泰	王三	王聘	孫聘	景聘	景昌	關昌	任應務署屬官敘委任五等
---------------------	----	----	----	----	----	----	----	----	----	----	----	----	----	----	----	----	----	----	----	----	----	----	----	-------------

任應務署屬官敘委任四等 (各通)	魯與	鄒緒	尹福	臨	楊萬	邱元	萬山	楊萬	邱元	楊萬	邱元	楊萬	邱元	楊萬	邱元	楊萬	邱元	楊萬	邱元	楊萬	邱元	楊萬	邱元	楊萬	邱元	任應務署屬官敘委任五等
---------------------	----	----	----	---	----	----	----	----	----	----	----	----	----	----	----	----	----	----	----	----	----	----	----	----	----	-------------

任應務署屬官敘委任五等 (各通)	張煥	王煥	田煥	蔣煥	蔣煥	蔣煥	蔣煥	蔣煥	蔣煥	蔣煥	蔣煥	蔣煥	蔣煥	蔣煥	蔣煥	蔣煥	蔣煥	蔣煥	蔣煥	蔣煥	蔣煥	蔣煥	蔣煥	蔣煥	任應務署屬官敘委任五等
---------------------	----	----	----	----	----	----	----	----	----	----	----	----	----	----	----	----	----	----	----	----	----	----	----	----	-------------

任應務署屬官敘委任四等 (各通)	楊慶	袁慶	陳慶	柯慶	李慶	孫慶	鄭慶	楊慶	趙慶	馮慶	張慶	在慶	李慶	王慶	劉慶	劉慶	劉慶	劉慶	劉慶	劉慶	劉慶	劉慶	劉慶	劉慶	任應務署屬官敘委任五等
---------------------	----	----	----	----	----	----	----	----	----	----	----	----	----	----	----	----	----	----	----	----	----	----	----	----	-------------

任職務署屬官敘委任五等	孟 憲 武	任職務署屬官敘委任四等	孫 樹 棠
(各通)	陳 羅 金 慶 霖 泗	任職務署屬官敘委任五等	侯 承 禮
任職務署屬官敘委任五等	崔 玉 山	(各通)	高 那 慶 璋
任職務署屬官敘委任四等	高 寅 錦	任職務署屬官敘委任五等	王 啓 王 潔
(各通)	劉 殿 權	任職務署屬官敘委任一等	陳 乃 昌
任職務署屬官敘委任五等	楊 震 祖 深	任職務署屬官敘委任四等	張 鴻 魁
任職務署屬官敘委任一等	黃 耀 棟	(各通)	宋 國 惠
(各通)	張 公 維 延 祖	任職務署屬官敘委任五等	王 李 宋 國 惠
任職務署屬官敘委任四等	王 尚 武 田 成 城	(各通)	吳 郁 國 惠
任職務署屬官敘委任五等	王 英 功	任職務署屬官敘委任五等	馬 吳 汪 國 惠
(各通)	凌 寶 克 志	(各通)	王 國 郁
任職務署屬官敘委任四等	關 明 新	任職務署屬官敘委任五等	程 王 馬 吳 汪 國 惠

第三條 郵便物認可

第三條 郵便物認可

任職務署屬官敘委任四等	趙 成 祥	任職務署屬官敘委任三等	趙 元 熙
任職務署屬官敘委任五等	張 述 方	(各通)	陳 尚 書 樸
任職務署屬官敘委任五等	李 冠 五	任職務署屬官敘委任五等	郭 仙 洲
(各通)	曹 鳳 翔	任職務署屬官敘委任三等	趙 亮 辰
任職務署屬官敘委任五等	壽 祿 年	(各通)	吳 紹 先
任職務署屬官敘委任四等	馬 繼 援	任職務署屬官敘委任五等	孫 武 臣
(各通)	胡 瀛 子 陽	任職務署屬官敘委任四等	李 植 圃
任職務署屬官敘委任五等	于 會 林	任職務署屬官敘委任五等	張 世 昌
(各通)	姚 芸 青	任職務署屬官敘委任四等	甘 潘 哲
任職務署屬官敘委任五等	劉 滋 敬	轉補遼源專署署長	李 有 忱
任職務署屬官敘委任四等	黃 延 俊	專署公署理事官	齊 知 政
(各通)	王 煥 炎	轉補龍江專署署長	
任職務署屬官敘委任五等	蕭 煥 炎	專署公署理事官	

政府公報日曆 第二百七十四號 庚德二年一月三十一日 木曜日

二九三



高等師範學校助教

岩澤

展

給九級俸

康德二年一月二十八日

應務署屬官

蘇長

和

(各通)

同

曲德

滋

給七級俸

應務署屬官

馬根

元

(各通)

同

白雲

浦

給八級俸

同

杜如

業

(各通)

同

汪榮

神

給十級俸

同

吳浦

霖

(各通)

應務署屬官

郝力

田

給十二級俸

應務署屬官

郭成

照

給月俸八十五圓

應務署屬官

山清

棟

(各通)

同

李鴻

賓

給八級俸

同

房延

庚

給十級俸

應務署屬官

房輔

麟

給十三級俸

應務署屬官

岳登

第

給十四級俸

應務署屬官

萬良

洪

給十五級俸

應務署屬官

曹守

禮

(各通)

同

李福

永

給十二級俸

同

李耀

星

給九級俸

同

李景

臣

給月俸六十五圓

應務署屬官

關廣

輪

(各通)

同

郭世

銓

給十一級俸

應務署屬官

王克

欽

給月俸七十五圓

同

曹景

桐

給八級俸

應務署屬官

段義

圖

給十三級俸

應務署屬官

薛白

方

(各通)

同

趙思

文

給十一級俸

應務署屬官

董振

夏

給十二級俸

應務署屬官

王煥

然

給月俸六十五圓

應務署屬官

牛寶

田

給十三級俸

應務署屬官

王德

俊

給九級俸

應務署屬官

張相

良

給八級俸

應務署屬官

王金

鐸

(各通)

同

蔣宗

謨

給十一級俸

應務署屬官

李春

元

(各通)

同

王錫

琳

給十三級俸

應務署屬官

許紹

棠

給十五級俸

應務署屬官

吳仲

銘

給十三級俸

應務署屬官

高岐

山

給十五級俸

應務署屬官

羅毅

輔

給八級俸

應務署屬官

王清

和

給十一級俸

應務署屬官

王錫

奎

給月俸六十五圓

應務署屬官

韓同

顯

給十一級俸

應務署屬官

陳鴻

聲

給十三級俸

應務署屬官

李聯

鑄

(各通)

同

程慶

珏

給十六級俸

應務署屬官

趙葆

青

給十七級俸

應務署屬官

郭殿

侯

給十三級俸

應務署屬官

洪常

助

給十五級俸

應務署屬官

崔文

耀

給九級俸	鹽務署屬官	門恩	給十一級俸	鹽務署屬官	蔣金
(各通)	鹽務署屬官	楊兆	給十三級俸	鹽務署屬官	蔣祖
給十一級俸	同	李汝	給十四級俸	鹽務署屬官	盧士
(各通)	鹽務署屬官	舒英	給十五級俸	同	蘇煥
給十六級俸	同	梁傳	(各通)	鹽務署屬官	趙俊
給十五級俸	鹽務署屬官	李劍	給十三級俸	同	彭和
(各通)	鹽務署屬官	沈際	給十五級俸	鹽務署屬官	吳紹
給十三級俸	同	劉文	(各通)	鹽務署屬官	陳紹
給十四級俸	鹽務署屬官	修恩	給十一級俸	同	馬成
給十三級俸	鹽務署屬官	劉清	給十四級俸	鹽務署屬官	王成
(各通)	同	趙家	給十五級俸	鹽務署屬官	吳景
給十四級俸	鹽務署屬官	汪大	給十二級俸	鹽務署屬官	于逢
給十三級俸	鹽務署屬官	王德	(各通)	同	吳善
給九級俸	鹽務署屬官	富	給十四級俸	鹽務署屬官	吳崇

第三種郵便物認可

給十六級俸	鹽務署屬官	張陽	給十三級俸	鹽務署屬官	張煥
(各通)	同	蔣仕	給十五級俸	鹽務署屬官	吳煥
給十五級俸	鹽務署屬官	那承	給十一級俸	鹽務署屬官	劉仿
給十四級俸	鹽務署屬官	石成	給十二級俸	鹽務署屬官	王有
給九級俸	鹽務署屬官	趙文	給十四級俸	鹽務署屬官	王有
給十一級俸	鹽務署屬官	柯善	給十三級俸	鹽務署屬官	李紹
給九級俸	鹽務署屬官	那鐘	(各通)	同	許紹
給十二級俸	鹽務署屬官	姜蔚	給十二級俸	鹽務署屬官	王奇
給十四級俸	鹽務署屬官	尹德	給十四級俸	鹽務署屬官	李文
給十五級俸	鹽務署屬官	劉子	給十五級俸	鹽務署屬官	高在
(各通)	同	高作	給十四級俸	鹽務署屬官	戴君
同	同	金榮	給十五級俸	鹽務署屬官	戴君
同	同	趙旭	給十五級俸	鹽務署屬官	戴君
同	同	尚九	給十五級俸	鹽務署屬官	戴君

第三種郵便物認可

給十三級俸	同	鹽務署屬官	批	聘	三
(各通)	同	鹽務署屬官	王	禮	敬
給九級俸	鹽務署屬官	孫	孫	續	
給月俸六十五圓	鹽務署屬官	景	景	昌	
給十四級俸	鹽務署屬官	關	魁	印	
給十二級俸	鹽務署屬官	修	寶	傑	
給十五級俸	鹽務署屬官	鄧	興	緒	
給十三級俸	鹽務署屬官	魯	兆	銘	
給十二級俸	鹽務署屬官	尹	福	廣	
(各通)	同	鹽務署屬官	楊	萬	山
給十三級俸	同	鹽務署屬官	邱	元	璋
給十四級俸	同	鹽務署屬官	褚	鴻	賓
(各通)	同	鹽務署屬官	袁	和	忠
給十四級俸	同	鹽務署屬官	金	香	九

第三編 郵政事務

給十五級俸	鹽務署屬官	田	古	斌	
給十四級俸	鹽務署屬官	蔣	鳳	儀	
給九級俸	鹽務署屬官	蔣	鴻	慈	
給十二級俸	鹽務署屬官	張	瑞	堂	
給十四級俸	鹽務署屬官	徐	鳴	九	
(各通)	同	鹽務署屬官	程	聯	文
給十五級俸	同	鹽務署屬官	楊	年	
(各通)	同	鹽務署屬官	黃	復	明
給十二級俸	同	鹽務署屬官	韓	子	明
給十四級俸	同	鹽務署屬官	張	秀	錫
給十四級俸	同	鹽務署屬官	孫	荷	勝
(各通)	同	鹽務署屬官	張	啓	泰
給十三級俸	同	鹽務署屬官	蔡	春	文
給十五級俸	同	鹽務署屬官	孫	景	澤
給十三級俸	同	鹽務署屬官	孫	芳	山
給十五級俸	同	鹽務署屬官	劉	雍	和
給十三級俸	同	鹽務署屬官	慕	鳳	山
給十三級俸	同	鹽務署屬官	王	俊	明



給十二級俸	鹽務署屬官	在	領	三
(各通)	鹽務署屬官	李	家	慶
給十三級俸	同	王	春	利
給十四級俸	同	劉	秀	齡
給十五級俸	鹽務署屬官	劉	鳳	池
給十四級俸	鹽務署屬官	殷	茂	爽
給十三級俸	鹽務署屬官	孟	志	武
給十五級俸	鹽務署屬官	羅	金	泗
給月俸七十五圓	鹽務署屬官	陳	慶	霖
給十二級俸	鹽務署屬官	崔	玉	山
給十四級俸	鹽務署屬官	高	實	鎬
給十二級俸	鹽務署屬官	劉	殿	權
給十五級俸	鹽務署屬官	楊	震	澤
給十四級俸	鹽務署屬官	張	耀	祖
給十五級俸	鹽務署屬官			

第三編 雜項物類

給十三級俸	鹽務署屬官	王	啓	怡	壽
(各通)	同	冷	振	山	霖
給十三級俸	同	陳	乃	昌	
給六級俸	鹽務署屬官	張	鴻	魁	
給十二級俸	鹽務署屬官	宋	惠	忱	
(各通)	同	李	國	麟	
給十三級俸	同	王			
給月俸七十五圓	鹽務署屬官	汪	莘		
給十級俸	鹽務署屬官	吳	郁	周	
給月俸六十五圓	鹽務署屬官	馬	國	禎	
給十二級俸	鹽務署屬官	王	世	昌	
給十一級俸	鹽務署屬官	程	世	昌	
(各通)	鹽務署屬官	鄭	兆	麟	
給十二級俸	同	趙	成	祥	

給十三級俸	鹽務署屬官	張	冠	五	方
給九級俸	鹽務署屬官	李	冠		
(各通)	同	曹	鴻	珮	
給十五級俸	鹽務署屬官	薛	祿	年	
給十四級俸	鹽務署屬官	馬	繼	授	
給十級俸	鹽務署屬官	胡	子	淵	
(各通)	同	宋	瀛	洲	
給十五級俸	鹽務署屬官	于	會	林	
給八級俸	鹽務署屬官	姚	芸	青	
(各通)	同	劉	滋	榮	
給十四級俸	鹽務署屬官	黃	延	俊	
給十級俸	鹽務署屬官	王	煥	開	
給十四級俸	鹽務署屬官	蕭		炎	
給十五級俸	鹽務署屬官				

訓令

黑河省公署訓令第三八號

各縣公署ニ令ス

教育ハ立國ノ本ナリ本國ケレバ國辱シ我ガ國興學ヨリ茲ニ三載ナリ近來風氣ノ推遷ト思想ノ表著ト凡百事業ノ演成ハ在テ教育ト因應ヲ爲ス造端慎マザレバ流毒孔ダ長シ語ニ云ク貧弱ハ憂フルニ足ラズ惟教育ノ不良ナルハ乃チ眞ニ富強ノ望ナシト本省長ハ夙ニ此ニ鑒ミル所アリ副心曠目ノ教育弊端ニ本ヅキ我ガ全省各學校職教員各學校學生及社會一般最有望ノ青年ノ爲ニ告ゲザル能ハザルモノアリ凡ソ國度ノ演進ハ其ノ人民ノ智徳ト最深刻ノ關係アリ國家ガ世界上ニ於テ最大ノ榮譽ヲ得ント欲セバ尤モ國民ニ強固不撓ノ精神ト任重致遠ノ能力アルニ頼ル道ハ各其ノ職ヲ盡シ各其ノ長ヲ展スニ在ルノミ夫レ多方ヨリ啓迪シ循々トシテ倦マザルモノハ學校教職員ナリ心ヲ殫シテ勉勵シ學ヲトシテ怠ラザルモノハ學校學生ナリ況ンヤ學校ハ專ラ訓練ヲ重ンズ今ノ時ニ處リ嚴ナレバ則チ其ノ活潑ノ風ヲ失フ寛ナレバ則チ其ノ驕縱ノ習ヲ養フ訓練方法固然講ゼザレバ中庸ノ道ハ遂ニ能クシ難シ學スラ猶足ラズ教何ニ於テ力有ランヤ且今ノ教ヲ爲ス者浮沔責ヲ塞ギ深求ヲ事トセザルニ非ラザレバ即チ微引過繁徒ラニ注入ニ勞ス學生ハ自勵ノ力ニ乏シク教育ハ善誘ノ方ナシ一旦實用ニ措ケバ諸科格多シ教員ハ學校ニ對シ五日京兆ノ心ヲ存シ學生ハ學校ニ對シ捷徑終情ノ想ヲ懷キ學風ノ日ニ壞ルルハ主ニ是ノ故ニ由ル社會青年ニ至リテハ或ハ志行脆弱ニシテ屬搖ニ易ク或ハ意氣驕張ニシテ常軌ニ遊ハズ以上ノ數端ハ實ニ通病ニ基ツク通病トハ何ゾヤ率テ學生ハ荷進ヲ樂ミテ遠圖ヲ略シ因循ヲ喜ビテ研究ヲ憚ルニ因ル惰氣ノ瀰漫スルハ伊ノ朝夕ニ

給九級俸

鹽務署屬官 趙元 趙元 趙元

(各通)

同 陳實 陳實 陳實

給十四級俸

鹽務署屬官 郭仙 郭仙 郭仙

給九級俸

鹽務署屬官 趙亮 趙亮 趙亮

給十四級俸

鹽務署屬官 吳紹 吳紹 吳紹

(各通)

同 孫武 孫武 孫武

給十五級俸

鹽務署屬官 李植 李植 李植

給十級俸

鹽務署屬官 李升 李升 李升

(各通)

同 張世 張世 張世

給十五級俸

鹽務署屬官 甘滯 甘滯 甘滯

給十級俸

鹽務署屬官 松尾 松尾 松尾

給十五級俸

鹽務署屬官 永二 永二 永二

給十級俸

鹽務署屬官 松尾 松尾 松尾

給十五級俸

鹽務署屬官 永二 永二 永二

給十級俸

鹽務署屬官 松尾 松尾 松尾

給十五級俸

鹽務署屬官 永二 永二 永二

給十級俸

鹽務署屬官 松尾 松尾 松尾

給十五級俸

鹽務署屬官 永二 永二 永二

給十級俸

鹽務署屬官 松尾 松尾 松尾

給十五級俸

鹽務署屬官 永二 永二 永二

給十級俸

鹽務署屬官 松尾 松尾 松尾

給十五級俸

鹽務署屬官 永二 永二 永二

給十級俸

鹽務署屬官 松尾 松尾 松尾

給十五級俸

鹽務署屬官 永二 永二 永二

給十級俸

鹽務署屬官 松尾 松尾 松尾

給十五級俸

鹽務署屬官 永二 永二 永二

給十級俸

鹽務署屬官 松尾 松尾 松尾

給十五級俸

鹽務署屬官 永二 永二 永二

第三編 郵便物部

指令

財政部指令第一五號

瀋陽金融合作社理事ニ令ス

社長就任認可申請ノ件

康德二年一月十日附復金發第二三三號ヲ以テ申請アリタル社長就任ノ件申請ノ通認可ス此ニ令ス

康德二年一月二十九日

財政部大臣 熙 洽

財政部指令第一六號

遼陽金融合作社理事ニ令ス

社長就任認可申請ノ件

康德二年一月六日附復金發第二六號ヲ以テ申請アリタル社長就任ノ件申請ノ通認可ス此ニ令ス

康德二年一月三十一日

政府公報日誌 第二百七十四號

11011

請ノ通認可ス此ニ令ス

康德二年一月二十九日

財政部大臣 熙 洽

財政部指令第一七號

蓋平金融合作社理事ニ令ス

社長就任認可申請ノ件

康德二年一月五日附復金發第二二號ヲ以テ申請アリタル社長就任ノ件申請ノ通認可ス此ニ令ス

康德二年一月二十九日

財政部大臣 熙 洽

財政部指令第一八號

復縣金融合作社理事ニ令ス

社長就任認可申請ノ件

康德二年一月五日附復金發第二七號ヲ以テ申請アリタル社長就任ノ件申請ノ通認可ス此ニ令ス

康德二年一月二十九日

財政部大臣 熙 洽

財政部指令第一九號

克山金融合作社理事ニ令ス

社長就任認可申請ノ件

康德元年十二月三十日附申請アリタル社長就任ノ件申請ノ通認可ス此ニ

令ス

康德二年一月二十九日

財政部大臣 熙 洽

財政部指令第二〇號

濟陽金融合作社理事ニ令ス

業務時間變更認可申請ノ件

康德二年一月十四日附テ以テ申請アリタル業務時間變更ノ件申請ノ通認可ス此ニ令ス

康德二年一月二十九日

財政部大臣 熙 洽

財政部指令第二二號

海倫金融合作社理事ニ令ス

業務時間變更認可申請ノ件

康德二年一月九日附海金發第三號ヲ以テ申請アリタル業務時間變更ノ件申請ノ通認可ス此ニ令ス

康德二年一月二十九日

財政部大臣 熙 洽

財政部指令第二三號

長春金融合作社理事ニ令ス

業務時間變更認可申請ノ件

康德二年一月八日附長金第一三號ヲ以テ申請アリタル業務時間變更ノ件

康德二年一月二十九日

財政部大臣 熙 洽

申請ノ通認可ス此ニ令ス

康德二年一月二十九日

財政部大臣 熙 洽

財政部指令第二三號

開原金融合作社理事ニ令ス

業務時間變更認可申請ノ件

康德二年一月十一日附開金發第七〇號ヲ以テ申請アリタル業務時間變更ノ件申請ノ通認可ス此ニ令ス

康德二年一月二十九日

財政部大臣 熙 洽

財政部指令第二四號

海倫金融合作社理事ニ令ス

業務時間變更認可申請ノ件

康德二年一月九日附海金發第三號ヲ以テ申請アリタル業務時間變更ノ件申請ノ通認可ス此ニ令ス

康德二年一月二十九日

財政部大臣 熙 洽

財政部指令第二六號

環城銀行董事長雜林ニ令ス

營業時間變更認可申請ノ件

共ノ行康德二年一月十二日附第一二號ヲ以テ申請ニ係ル營業時間變更ノ

第三種郵便物認可

件ハ土曜日ニ限リ自午前九時正午十二時迄トシ之ヲ認可ス此ニ令ス

康德二年一月二十九日

財政部大臣 熙 洽

佈告

交通部佈告第六號

康德二年一月十七日交通部佈告第二號滿蒙爲替取扱局名中左ノ郵局ヲ追加ス

局名	爲替制限額	所在地
寶清	百圓	三江省寶清縣
交通	百圓	交通部大臣 丁鑑修

康德二年一月三十一日

交通部佈告第七號

康德二年二月一日ヨリ左記各郵局ニ於テ滿日小爲替及國內小爲替ノ取扱ヲ開始ス

奉天郵政管理局區内
奉天小西關、奉天西塔、錦縣城內、朝陽鎮、山城子、新民、大虎山、瀋陽子、南瀾平、通化

新京郵政管理局區内
洮安、西豐、新京二道溝、朝陽川

政府公報日誌 第二百七十四號 康德二年一月三十一日 木曜日

哈爾濱郵政管理局區内

哈爾濱道裏、綏芬河、黑河、富錦、牡丹江

交通部大臣 丁鑑修

康德二年一月三十一日

國都建設局佈告第一號

今同一般民間ニ對シ左記ニ據リ第五回土地賣却ヲ行フニ付買受希望者ハ國都建設局土地建造物賣却及貸付規則、契約條項熟覽ノ上國都建設局所定ノ申込書ニヨリ土地買受ヲ申込ムベシ

- 一 賣却方法 定價指名
- 二 地目 商業地域(小賣商店街)
- 三 所 在 豐順街、百瀾街、五色街、永昌路
- 四 地 積 二百二十平方米突乃至七百四十五・五平方米突ノ
モノ百七十三口、二百四十筆
- 五 申込場所 新京大同廣場國都建設局土地科
- 六 申込受付開始 康德二年二月一日
- 詳細ハ國都建設局土地科ニ就キ照合ノコト

備考

一 今回ノ賣却地ハ大同廣場ヲ去ル西南方約一キロ、交通部廳舍背
後(興仁大路ト大同大路トノ交叉點西南地區)地域ニシテ已ニ滿洲
國官更代用官舍址ニ滿洲電信電話株式會社等ノ住宅五百有餘戸現
存ノ住宅街ヲ圍繞スル將來有望ノ小賣商店街ナリ

二 賣却地ノ中豐順街ハ料理店、待合、藝妓置屋檢番等ヲモ營業シ

