

説明ターゲット

本簿冊には欠頁等があります。

0 1 2 3 4 5 6 7 8 9 10

康德二年四月

昭和十年四月

310
84290
101

滿洲國政府公報日譯

七	皇帝陛下訪日記念郵便切手並ニ郵便繪畫發行ノ件	郵政	四、三、四
八	船舶検査暫行規程廢止ノ件	實業	三、三、五
二	漁業保護區域設置ノ施行期日決定ノ件	農林	四、三、七
三	康德元年實業部令第十一號中改正ノ件	實業	四、八、三
二	暫行省區立學校投考規則	教育	四、九、三
二	興安各省公署定員ノ件	行政	四、六、五
七	廣告物取締規則	警察	四、三、二
七	勲賜・任免及指裁	國務院	四、一、一
●	石丸志都磨(陸軍中將)等		四、一、一
●	直木倫太郎(國道局長)等		三、三、三
●	安武慎一(水吉縣參事官)等		三、一、一
●	井野英一(推事)等		四、一、一
●	送恩之(專賣總署長)等建國功勞章授與		(四月四日別冊)
●	栗原美能留(民政部理事官)等		四、一、一
●	王賢浩(安東省公署理事官)等		三、三、三
●	陳慶餘(稅務監督署署長)等		一、四、一〇
●	郭輝(稅務監督署署長)等		四、一、一
●	荒井退造(首都警察廳理事官)等		四、一、一
●	高橋鐵雄(衛生技術廳理事官)等		四、一、一
●	張允禮等(大典紀念章授與)		(四月廿日別冊)
●	郭恩霖(陸軍中將)等勲賜		一、五、九
●	趙振聲(奉天省公署事務官)		四、八、一
●	草壁幸次郎(北滿特別區公署事務官)等		四、五、八
●	村上嘉三郎(稅關理事官)等		三、九、一
●	近藤弘(鑛業監督署技士)等		二、一、一
●	江守保平(國道局長)等		四、三、三
●	植田實太郎(監察院審計官)等		四、六、一
●	依藤九郎(國道局長)等		四、六、一
●	沈延榮(黑龍省公署事務官)等		四、八、一
●	長尾一登(北滿特別區公署事務官)等		二、一、一
●	木村寬(法院翻譯官)等		四、三、三
●	今岡龍吉(日本陸軍三等軍醫)等建國功勞章授與		(四月廿五日別冊)
●	溫都華(蒙政部局官)等		三、一、一
●	梁連芳(國道局局官)等		三、一、一
●	藤岡仁(興安警察局長)等		四、五、三
●	高津彦次(實業部局官)		四、九、三
●	大陸科學院ノ機關印官印ヲ彫刻シ送付スルノ件	國務院	四、五、一〇〇
●	政府ノ會計年度改正ニ關スル件	總務廳長	四、五、一〇〇
●	專賣總署ノ機關印官印ヲ彫刻シ送付スルノ件	財政部	四、二、一七五
●	各監獄ノ機關印官印ヲ彫刻シ送付スルノ件	司法部	四、二、一七五
●	王爺廟興安警察局長ノ機關印官印ヲ彫刻シ送付スルノ件	蒙政部	四、八、三六

第三種郵便物認可

第三種郵便物認可

三四七	警務職員ノ制服ニ關スル件中改正ノ件	警察	各省長等	三、三〇
三四九	防疫用藥品器具ノ調査ニ關スル件	警察	各省長等	三、三〇
三六一	地方稅木捐規則ノ變更ニ關スル件	警察	各省長等	四、五、二
三六八	蒙旗行政區域ノ管轄ニ關スル件	警察	吉林、龍江、濱江、各省長	四、八、一
四一五	帝室ノ蘭花御紋章ニ關スル取銷ノ件	警察	各省長等	四、六、三
四一六	御竹像ニ關スル取銷ノ件	警察	各省長等	四、六、三
四二九	藥商營業許可ニ關スル件	警察	各省長等	四、六、三
四三四	國立醫院藥價及諸料金徵收ニ關スル規程	警察	吉林、濱江、龍江、各省長	四、九、三
六四	國有財產取扱規程中改正ノ件	財政	所屬各機關長	四、一、六
六六	滿洲國人方土地商租權ヲ讓受ケタル場合ニ於ケル稅徵收ノ件	財政	奉天、吉林、龍江、江務、各省長	四、二、一
六七	賣契發給ニ際シ逆產判定ニ注意スベキ件	財政	各省稅務監督長	四、五、二
七〇	地方稅木捐規則ノ變更ニ關スル件	財政	各省長各稅務監督署署長等	四、五、二
七四	外國出張(朝鮮)旅費減額支給方ニ關スル件	財政	所屬各機關長	四、九、二
八〇	試作烟地ニ對スル禁烟特稅免除ノ件	財政	熱河稅務監督署署長	四、八、三
五四	郵務司鐵路總局間郵便物運送協定中改正ノ件	交通	各郵政管理局局長	四、八、三
三四二	被告上訴ノ時ハ直チニ上訴法院ニ送付スベク令スルノ件	司法	各省檢察廳長、地方檢察廳長	四、五、三
三六七	刑事訴訟審限規程制定ノ趣旨ニ關スル件	司法部	最高法院等	四、三〇
三六八	各種統計表報告ニ關スル件	司法部	最高法院等	四、三〇
八二二	各監獄ノ收容人數目表改正ニ關スル件	司法部	各省區高等新、京地方檢察廳	一、八、一
八四〇	各監獄ノ在監人名簿入監簿出監簿等ノ格式ニ關スル件	司法部	各省區高等新、京地方檢察廳	一、八、一
九〇八	監獄事務分掌及監獄官會議規程制定ニ關スル件	司法部	各省區高等新、京地方檢察廳	一、三、一
九〇九	監獄事務分掌及監獄官會議規程ヲ遵奉處理セシムル件	司法部	各省區高等新、京地方檢察廳	一、三、一
二九	第四回教員留學生選拔要項	教育部	各省長等	四、六、三
三一	教科書編纂趣意ニ關スル講習會開催ノ件	教育部	各省長等	四、三、三
三三	各省區立中等學校現任教職員第二次檢定試驗施行方法	教育部	各省長北滿、特別區長官	四、三、三
三四	教員檢定試驗補行要項及受檢定者名人物考査表ニ關スル件	教育部	奉天省長等	四、三、三
三六	實業部統計事務辦理規程	實業部	奉天省長等	四、五、三
九六	實業部統計事務辦理規程	實業部	奉天省長等	四、五、三
一一三	農業水利事業ノ指導取締ニ關スル件	農林部	本部各司、各所屬官廳	四、五、二
二四六	人口調査ニ關スル件	農林部	各省長等	三、三〇
二六〇	阿片小賣人ノ保證金額改定ニ關スル件	農林部	興安各省長	三、三〇
二六一	阿片小賣人ノ保證金ニ充當スル公債指定ノ件	農林部	興安各省長	三、三〇
二八一	阿片吸食者之證ニ關スル件	農林部	興安各省長	四、三、二

政府公報日誌目錄 康德二年四月

三〇〇	興安各省會計事務處理暫定辦法章程中改正ノ件	興安各省長	四六二
三〇七	地方稅木扣規則ノ變更ニ關スル件	興安各省長等	四五一
三〇八	蒙旗行政區域ノ管轄ニ關スル件	吉林、龍江、濱江、各省長	四八八
	○奉天省公署		
一〇一七	乘用馬車取締規則施行細則	瀋陽警察廳	四三三
	○龍江省公署		
四六六	官吏學生ノ吸煙禁止ニ關スル件	各縣署、各局長等	三三二
	○濱江省公署		
二九三	酒造業營業ノ營業調査ニ關スル件	各縣長郭爾羅斯後旗公署	三二一
	○首都警察廳		
七	警察巡邏規則第五條細則ニ關スル件	各警察署長	三三〇
八	例規編纂規程	各警察署長等	四二四
	○國務院		
四三	康德元年度第二準備金支出ニ關スル件	財政部大臣	四三三
四四	康德元年度第二準備金支出ニ關スル件	財政部大臣	四三三
	○民政部		
五〇九	哈爾濱公報編輯人變更許可申請ノ件	關鴻翼	三二七
五一〇	延邊農報發行人變更許可申請ノ件	周東華	三二七
六九〇	露文雜誌ハルビントルゴウウキー印刷所變更許可申請ノ件	ムエス、ゲ、ンラ	四二六
	○財政部		
一六一	業務時間變更認可申請ノ件	西安金融合作社	三元
一六八	銀行業務止認可申請ノ件	張福順	三元
一六九	清原金融合作社設立許可申請ノ件	張鳴盛等	三元
一七四	業務時間變更認可申請ノ件	洮南金融合作社	三元
一七五	業務時間變更認可申請ノ件	海城金融合作社	三元
一七六	社長就任認可申請ノ件	洮南金融合作社	三元
一七七	社長就任認可申請ノ件	法庫金融合作社	三元
一九四	業務時間變更認可申請ノ件	海龍金融合作社	三元
二〇一	業務時間變更認可申請ノ件	依安金融合作社	三元
二〇二	社長就任認可申請ノ件	龍江金融合作社	三元
二一四	業務時間變更認可申請ノ件	鐵嶺金融合作社	三元
	○實業部		
二〇九	日滿合辦海鏡業無限制公司設立登記申請ノ件	王殿印	四一〇
二四七	哈爾濱協和銀行股份有限公司本店及支店設立登記申請ノ件	山口次郎	四二七
二五五	度量衡器販賣許可申請ノ件	石瑞廷外	四二七
二五九	奉天儲蓄會股份有限公司設立登記申請ノ件	金子已代治	四二八
二八一	開島煤油總批發無限制公司設立登記申請ノ件	伊藤福一	四二八

四一六	東科中旗業務清理處ノ清理事務ニ興安南省長高月間延期申請ノ件	興安南省長	四三三
	○蒙政部		
五	皇帝陛下御還幸		四三三
	○外交部		
三	下ミニカ共和国大統領再任ニ關スル同國ト滿洲國トノ交換文ノ件		四三三
四	サルツァドル共和国新内閣成立ニ關シ同國外交總長ト本外交部大臣トノ交換文ノ件		四三三
	○交通部		
三〇	自動車運輸事業國營路線中營業開始ノ件		四三三
三一	自動車運輸事業國營路線中運輸停止ノ件		四三三
三二	郵局設置ノ件		四三三
三三	郵寄代辦所廢止ノ件		四三三
三四	中華民國ニテ小包郵便物ヲ取扱ハザル郵局名ノ件		四三三
三五	湯道河郵寄代辦所ニテ國內小包業務開始ノ件		四三三
三六	自動車運輸事業國營路線中運輸開始ノ件		四三三
三七	特殊通信日附印使用ニ關スル件		四三三
三八	特殊事務取扱開始ノ件		四三三
三九	密山郵局國內郵便爲替及滿華郵便爲替制限額改正ノ件		四三三
四〇	專用無線電氣通信施設許可ノ件 (中央觀象臺長)		四三三
四一	郵局所名改稱ノ件		四三三
四二	瀋平郵寄代辦所名改稱ニ關スル件		四三三
四三	圖們郵局ヲ郵便貯金事務取扱局ニ指定スル件		四三三
四四	專用無線電氣通信施設許可ノ件 (滿洲航空株式會社)		四三三
四五	專用無線電氣通信施設許可ノ件 (國道局長)		四三三
	○司法部		
四六	專用通信用無線電氣通信施設許可ノ件 (蒙政部)		四三三
四七	專用無線電氣通信施設許可ノ件 (營口航政局)		四三三
四八	舊北滿鐵道沿線ノ專用鐵道局出ニ關スル件		四三三
四九	航空郵便線路中改正ノ件		四三三
五〇	滿日通商爲替事務開始ノ件 (齊齊哈爾東站郵局)		四三三
五一	皇帝陛下訪日紀念特殊通信日附印使用期間改正ノ件		四三三
五二	新京頭道滿郵局分室設置ノ件		四三三
五三	博克圖郵局ニテ滿日通商爲替事務取扱開始ノ件		四三三
五四	郵寄代辦所廢止ノ件		四三三
五五	郵局設置ノ件		四三三
五六	特殊通信日附印使用ノ件		四三三
	○司法部		
一	奉天第十三監獄ヲ奉天監獄新民分監ト改稱スル件		四三三
	○熱河省公署		
七	農業栽培指定區域ノ制當額嚴守ニ關スル件		四三三
	○首都警察廳		
一〇	八廟ノ古蹟保護ニ關スル件		四三三
	○首都警察廳		
五	占業者ニ關スル件		四三三
	○國都建設局		
二	大同公園内ニ特設スベキ賣店寫真等經營用地ニ關スル件		四三三
三	雙陽縣腰站淨月潭貯水池域内雜木斃賣ニ關スル件		四三三
	○權度局		
二	度量衡器檢定公差制定ノ件		四三三
三	度量衡型式制定ノ件		四三三
四	度量衡器販賣價格ニ關スル件		四三三
	○營口航政局		
六	遼河内各掛燈浮標再置及燈臺船牛莊號燈ノ件		四三三

七 夾信子、二道橋子間ノ通航禁止ニ關スル件 四、四、二六
八 遼河水運河下流舊砲台前杭出水制工事ニ關シ航行禁止ノ件 四、二〇、二六

○安東航政局
一 大鹿島燈臺點燈開始ノ件 三、三〇、〇
二 大東溝燈臺點燈開始ノ件 三、三〇、〇
三 哈爾濱燈臺點燈開始ノ件 三、三〇、〇
一 哈爾濱燈臺點燈開始ノ件 三、三〇、〇

○國務院總務廳公函
四四九 預託款ニ關スル件 各支出官 四、三、三三
四五〇 隔地拂實施箇所ニ關スル件 各支出官 四、三、三三

○官廷彙報
○拜
●日本陸軍中將岩越貞一及隨員等 三、三〇、〇
●錫盟阿巴哈那爾左翼管旗巴薩爾 三、三〇、〇

●關東軍司令官官邸
●行
●日本皇室御訪問ノ爲四月二日御發駕 三、三〇、〇
●行在主義官來電 三、三〇、〇

●聖駕平安御上艦(軍艦比叡ヨリ) 四、一、一〇
●航海中玉體恙ナクアラセラル旨(軍艦比叡ヨリ) 四、一、一〇
●三日晨遙拜式ニ臨御等ノ旨(軍艦比叡ヨリ) 四、一、一〇
●東京ニ御安著 天皇陛下ヲ御訪問ノ旨(赤坂離宮ヨリ) 四、一、一〇
●宮城ノ御安ニ臨御等ノ旨(赤坂離宮ヨリ) 四、一、一〇
●日本各皇族方ヲ御招宴等ノ旨(赤坂離宮ヨリ) 四、一、一〇
●秩父宮邸ノ御茶會ニ臨御等ノ旨(赤坂離宮ヨリ) 四、一、一〇

●政府要人ヲ御招宴等ノ旨(赤坂離宮ヨリ) 四、一〇、一七
●秩父宮高松宮澄宮三殿下御招宴等ノ旨(赤坂離宮ヨリ) 四、一〇、一七
●聖堂ニ御參拜衛成病院ニ臨御等ノ旨(赤坂離宮ヨリ) 四、一〇、一七
●大宮御所御訪問等ノ旨(赤坂離宮ヨリ) 四、一〇、一七
●明日京都ニ御發駕等ノ旨(赤坂離宮ヨリ) 四、一〇、一七
●秩父宮殿下御送別ノ爲御來臨等ノ旨(赤坂離宮ヨリ) 四、一〇、一七
●東京御發駕京都ニ御安著ノ旨(京都御所ヨリ) 四、一〇、一七
●東山御陵ニ御參拜ノ旨(京都御所ヨリ) 四、一〇、一七
●京都御所ニ御臨幸ノ旨(京都御所ヨリ) 四、一〇、一七
●二條離宮金閣寺ニ御臨幸ノ旨(京都御所ヨリ) 四、一〇、一七
●十時京都御發駕十一時奈良御發駕ノ旨(奈良ホテルヨリ) 四、一〇、一七
●正倉院ニ御臨幸等ノ旨(奈良ホテルヨリ) 四、一〇、一七
●十時奈良御發駕十時五十分大阪御發駕ノ旨(大阪ヨリ) 四、一〇、一七
●一時半大阪御發駕二時十五分須磨御發駕ノ旨(武庫離宮ヨリ) 四、一〇、一七
●提燈行列及花火ヲ御覽アラセラル旨(武庫離宮ヨリ) 四、一〇、一七
●十時神戸港御發アラセラル旨(軍艦比叡ヨリ) 四、一〇、一七
●小艇ニ乘御網御覽等ノ旨(軍艦比叡ヨリ) 四、一〇、一七
●粟島御發駕水艇作業御覽等ノ旨(軍艦比叡ヨリ) 四、一〇、一七
●燈籠流シ花火ヲ御觀覽ノ旨(軍艦比叡ヨリ) 四、一〇、一七
●御召艦大連安著御體恙ナクアラセラル旨(軍艦比叡ヨリ) 四、一〇、一七

第三種郵便物認可

規程

●民政部分科規程中改正ノ件 四、三、二八
●駐滿各國使領館ノ通知 四、三、二八

第三種郵便物認可

官署事項

●第十七次小賣物價調査(二月分) 三、四、二四
●官更出張
●國務總理大臣鄭孝胥等 大連 四、一、〇
●林丙炎(實業部)等 日本東京 三、三〇、〇
●飯澤重一(法制局)等 吉林 四、一、〇
●柏斐勇一(錦州省公署)等 朝陽 三、一七、〇
●坪川與吉(奉天省公署)等 新京 三、一七、〇
●森田成之(交通部)等 哈爾濱 三、一七、〇
●萬澤正敏(交通部)等 哈爾濱 三、一七、〇
●王允卿(最高檢察廳)等 遼源等 三、一七、〇
●後藤憲一(國道局)等 安東等 四、一、〇
●都富仙(法制局)等 哈爾濱等 四、一、〇
●三浦四郎助(蒙政部)等 北米合衆國 四、一、〇
●高橋康順(實業部)等 農安等 四、一、〇
●藤原時三郎(總務廳) 旅順等 四、一、〇
●神尾式春(文教科) 吉林 四、一、〇
●大遠茂雄(法制局)等 奉天等 四、一、〇
●許汝葵(文教科)等 日本東京 四、一、〇
●相賀兼介(總務廳) 旅順等 四、一、〇
●向井俊郎(統計處)等 哈爾濱 四、一、〇
●萬澤正敏(交通部)等 奉天 四、一、〇
●神尾式春(文教科)等 奉天 四、一、〇
●鄭孝胥(國務總理大臣)等 大連 四、一、〇
●京煥章(奉天省公署)等 日本東京 四、一、〇
●安達誠太郎(馬政局)等 北黑滑線等 四、一、〇
●山川金五(龍江省公署)等 新京等 四、一、〇

Table with multiple columns containing financial and administrative data. Includes sections for '財政事項' (Financial Items), '官署事項' (Official Matters), and '物價調査事項' (Price Investigation Items). Each entry includes a description and a numerical value.

●酒井吉之助商店	一〇六	●中村製作所	一八四
●戸澤商店	一〇七	●鶴仙園	一八四
●藤商店東京支店	一〇八	●日光印サジ型ペン(東洋精鋼會社)	一八四
●東京辻本松鶴堂	一〇九	●石塚式抽籤器	一八四
●ダイヤモンドトラス(巴組鐵工所)	一一〇	●特許高速度片面段ボール製造機	一八四
●軍手(當盤會)	一一一	●石井化學研究所	一八四
●佐久間パブロ工業株式會社	一一二	●清水商店裁縫部	一八四
●石川商店	一一三	●佐治山商店	一八四
●則武和三郎(入江橋糸工場)	一一四	●長谷川工場	一八四
●コンデンサー並ニ抵抗(高梨製作所)	一一五	●袖沼正三商店	一八四
●大同殖産株式會社	一一六	●觀世流宗家本(楡商店)	一八四
●川崎鐵網工場	一一七	●龜井旗店	一八四
●文化テローク製作所	一一八	●八幡商店	一八四
●ローラーコムパニー	一一九	●樹東會	一八四
●同	一二〇	●無三四堂本店	一八四
●日滿電氣廠	一二一	●大井省三商店	一八四
●サキガラスペン(佐々木商店)	一二二	●同	一八四
●櫻木平七	一二三	●大倉金庫(千村商店)	一八四
●特許究名速刷機株式會社	一二四	●江戸川工業	一八四
●丸三糸紐會	一二五	●錦華カメラ(山本寫眞機工作所)	一八四
●安山銀行	一二六	●中尾商店	一八四
●東洋火災保險株式會社	一二七	●國華會本部	一八四
●日東電氣工業株式會社	一二八	●日本洋瓦株式會社	一八四
●三德堂(東京萬歲社)	一二九	●前田善三郎商店	一八四
●加藤製作所	一三〇	●電氣銻接學校(生徒募集)	一八四
●大日本鳩具製作所	一三一	●酒井工作所	一八四
●京三製作所	一三二	●同	一八四

第三種郵便物認可

●濱田印刷機製造株式會社	一三六	●同	一七〇
●岩谷冷蔵器	一三七	●同	一七〇
●釘萬商店	一三八	●同	一七〇
●三才會	一三九	●同	一七〇
●東京ホース製作所	一四〇	●同	一七〇
●福龜硝子管製造所	一四一	●同	一七〇
●渡邊不純會	一四二	●同	一七〇
●宮本商行	一四三	●同	一七〇
●文教部月刊	一四四	●同	一七〇
●同	一四五	●同	一七〇
●同	一四六	●同	一七〇
●同	一四七	●同	一七〇
●同	一四八	●同	一七〇
●同	一四九	●同	一七〇
●同	一五〇	●同	一七〇
●同	一五一	●同	一七〇
●同	一五二	●同	一七〇
●同	一五三	●同	一七〇
●同	一五四	●同	一七〇
●同	一五五	●同	一七〇
●同	一五六	●同	一七〇
●同	一五七	●同	一七〇
●同	一五八	●同	一七〇
●同	一五九	●同	一七〇
●同	一六〇	●同	一七〇
●同	一六一	●同	一七〇
●同	一六二	●同	一七〇
●同	一六三	●同	一七〇
●同	一六四	●同	一七〇
●同	一六五	●同	一七〇
●同	一六六	●同	一七〇
●同	一六七	●同	一七〇
●同	一六八	●同	一七〇
●同	一六九	●同	一七〇
●同	一七〇	●同	一七〇
●同	一七一	●同	一七〇
●同	一七二	●同	一七〇
●同	一七三	●同	一七〇
●同	一七四	●同	一七〇
●同	一七五	●同	一七〇
●同	一七六	●同	一七〇
●同	一七七	●同	一七〇
●同	一七八	●同	一七〇
●同	一七九	●同	一七〇
●同	一八〇	●同	一七〇
●同	一八一	●同	一七〇
●同	一八二	●同	一七〇
●同	一八三	●同	一七〇
●同	一八四	●同	一七〇
●同	一八五	●同	一七〇
●同	一八六	●同	一七〇
●同	一八七	●同	一七〇
●同	一八八	●同	一七〇
●同	一八九	●同	一七〇
●同	一九〇	●同	一七〇
●同	一九一	●同	一七〇
●同	一九二	●同	一七〇
●同	一九三	●同	一七〇
●同	一九四	●同	一七〇
●同	一九五	●同	一七〇
●同	一九六	●同	一七〇
●同	一九七	●同	一七〇
●同	一九八	●同	一七〇
●同	一九九	●同	一七〇
●同	二〇〇	●同	一七〇
●同	二〇一	●同	一七〇
●同	二〇二	●同	一七〇
●同	二〇三	●同	一七〇
●同	二〇四	●同	一七〇
●同	二〇五	●同	一七〇
●同	二〇六	●同	一七〇
●同	二〇七	●同	一七〇
●同	二〇八	●同	一七〇
●同	二〇九	●同	一七〇
●同	二一〇	●同	一七〇
●同	二一一	●同	一七〇
●同	二一二	●同	一七〇
●同	二一三	●同	一七〇
●同	二一四	●同	一七〇
●同	二一五	●同	一七〇
●同	二一六	●同	一七〇
●同	二一七	●同	一七〇
●同	二一八	●同	一七〇
●同	二一九	●同	一七〇
●同	二二〇	●同	一七〇
●同	二二一	●同	一七〇
●同	二二二	●同	一七〇
●同	二二三	●同	一七〇
●同	二二四	●同	一七〇
●同	二二五	●同	一七〇
●同	二二六	●同	一七〇
●同	二二七	●同	一七〇
●同	二二八	●同	一七〇
●同	二二九	●同	一七〇
●同	二三〇	●同	一七〇
●同	二三一	●同	一七〇
●同	二三二	●同	一七〇
●同	二三三	●同	一七〇
●同	二三四	●同	一七〇
●同	二三五	●同	一七〇
●同	二三六	●同	一七〇
●同	二三七	●同	一七〇
●同	二三八	●同	一七〇
●同	二三九	●同	一七〇
●同	二四〇	●同	一七〇
●同	二四一	●同	一七〇
●同	二四二	●同	一七〇
●同	二四三	●同	一七〇
●同	二四四	●同	一七〇
●同	二四五	●同	一七〇
●同	二四六	●同	一七〇
●同	二四七	●同	一七〇
●同	二四八	●同	一七〇
●同	二四九	●同	一七〇
●同	二五〇	●同	一七〇
●同	二五一	●同	一七〇
●同	二五二	●同	一七〇
●同	二五三	●同	一七〇
●同	二五四	●同	一七〇
●同	二五五	●同	一七〇
●同	二五六	●同	一七〇
●同	二五七	●同	一七〇
●同	二五八	●同	一七〇
●同	二五九	●同	一七〇
●同	二六〇	●同	一七〇
●同	二六一	●同	一七〇
●同	二六二	●同	一七〇
●同	二六三	●同	一七〇
●同	二六四	●同	一七〇
●同	二六五	●同	一七〇
●同	二六六	●同	一七〇
●同	二六七	●同	一七〇
●同	二六八	●同	一七〇
●同	二六九	●同	一七〇
●同	二七〇	●同	一七〇
●同	二七一	●同	一七〇
●同	二七二	●同	一七〇
●同	二七三	●同	一七〇
●同	二七四	●同	一七〇
●同	二七五	●同	一七〇
●同	二七六	●同	一七〇
●同	二七七	●同	一七〇
●同	二七八	●同	一七〇
●同	二七九	●同	一七〇
●同	二八〇	●同	一七〇
●同	二八一	●同	一七〇
●同	二八二	●同	一七〇
●同	二八三	●同	一七〇
●同	二八四	●同	一七〇
●同	二八五	●同	一七〇
●同	二八六	●同	一七〇
●同	二八七	●同	一七〇
●同	二八八	●同	一七〇
●同	二八九	●同	一七〇
●同	二九〇	●同	一七〇
●同	二九一	●同	一七〇
●同	二九二	●同	一七〇
●同	二九三	●同	一七〇
●同	二九四	●同	一七〇
●同	二九五	●同	一七〇
●同	二九六	●同	一七〇
●同	二九七	●同	一七〇
●同	二九八	●同	一七〇
●同	二九九	●同	一七〇
●同	三〇〇	●同	一七〇
●同	三〇一	●同	一七〇
●同	三〇二	●同	一七〇
●同	三〇三	●同	一七〇
●同	三〇四	●同	一七〇
●同	三〇五	●同	一七〇
●同	三〇六	●同	一七〇
●同	三〇七	●同	一七〇
●同	三〇八	●同	一七〇
●同	三〇九	●同	一七〇
●同	三一〇	●同	一七〇
●同	三一一	●同	一七〇
●同	三一二	●同	一七〇
●同	三一三	●同	一七〇
●同	三一四	●同	一七〇
●同	三一五	●同	一七〇
●同	三一六	●同	一七〇
●同	三一七	●同	一七〇
●同	三一八	●同	一七〇
●同	三一九	●同	一七〇
●同	三二〇	●同	一七〇
●同	三二一	●同	一七〇
●同	三二二	●同	一七〇
●同	三二三	●同	一七〇
●同	三二四	●同	一七〇
●同	三二五	●同	一七〇
●同	三二六	●同	一七〇
●同	三二七	●同	一七〇
●同	三二八	●同	一七〇
●同	三二九	●同	一七〇
●同	三三〇	●同	一七〇
●同	三三一	●同	一七〇
●同	三三二	●同	一七〇
●同	三三三	●同	一七〇
●同	三三四	●同	一七〇
●同	三三五	●同	一七〇
●同	三三六	●同	一七〇
●同	三三七	●同	一七〇
●同	三三八	●同	一七〇
●同	三三九	●同	一七〇
●同	三四〇	●同	一七〇
●同	三四一	●同	一七〇
●同	三四二	●同	一七〇
●同	三四三	●同	一七〇
●同	三四四	●同	一七〇
●同	三四五	●同	一七〇
●同	三四六	●同	一七〇
●同	三四七	●同	一七〇
●同	三四八	●同	一七〇
●同	三四九	●同	一七〇
●同	三五〇	●同	一七〇
●同	三五一	●同	一七〇
●同	三五二	●同	一七〇
●同	三五三	●同	一七〇
●同	三五四	●同	一七〇
●同	三五五	●同	一七〇
●同	三五六	●同	一七〇
●同	三五七	●同	一七〇
●同	三五八	●同	一七〇
●同	三五九	●同	一七〇
●同	三六〇	●同	一七〇
●同	三六一	●同	一七〇
●同	三六二	●同	一七〇
●同	三六三	●同	一七〇
●同	三六四	●同	一七〇
●同	三六五	●同	一七〇
●同	三六六	●同	一七〇
●同	三六七	●同	一七〇
●同	三六八	●同	一七〇
●同	三六九	●同	一七〇
●同	三七〇	●同	一七〇
●同	三七一	●同	一七〇
●同	三七二	●同	一七〇
●同	三七三	●同	一七〇
●同	三七四	●同	一七〇
●同	三七五	●同	一七〇
●同	三七六	●同	一七〇
●同	三七七	●同	一七〇
●同	三七八	●同	一七〇
●同	三七九	●同	一七〇
●同	三八〇	●同	一七〇
●同	三八一	●同	一七〇
●同	三八二	●同	一七〇
●同	三八三	●同	一七〇
●同	三八四	●同	一七〇
●同	三八五	●同	一七〇
●同	三八六	●同	一七〇
●同	三八七	●同	一七〇
●同	三八八	●同	一七〇
●同	三八九	●同	一七〇
●同	三九〇	●同	一七〇
●同	三九一	●同	一七〇
●同	三九二	●同	一七〇
●同	三九三	●同	一七〇
●同	三九四	●同	一七〇
●同	三九五	●同	一七〇
●同	三九六	●同	一七〇
●同	三九七	●同	一七〇
●同	三九八	●同	一七〇
●同	三九九	●同	一七〇
●同	四〇〇	●同	一七〇
●同	四〇一	●同	一七〇
●同	四〇二	●同	一七〇
●同	四〇三	●同	一七〇
●同	四〇四	●同	一七〇
●同	四〇五	●同	一七〇
●同	四〇六	●同	一七〇
●同	四〇七	●同	一七〇
●同	四〇八	●同	一七〇
●同	四〇九	●同	一七〇
●同	四一〇	●同	一七〇
●同	四一一	●同	一七〇
●同	四一二	●同	一七〇
●同	四一三	●同	一七〇
●同	四一四	●同	一七〇
●同	四一五	●同	一七〇
●同	四一六	●同	一七〇
●同	四一七	●同	一七〇
●同	四一八	●同	一七〇
●同	四一九	●同	一七〇
●同	四二〇	●同	一七〇
●同	四二一	●同	一七〇
●同	四二二	●同	一七〇
●同	四二三	●同	一七〇
●同	四二四	●同	一七〇
●同	四二五	●同	一七〇
●同	四二六	●同	一七〇
●同	四二七	●同	一七〇
●同	四二八	●同	一七〇
●同	四二九	●同	一七〇
●同	四三〇	●同	一七〇
●同	四三一	●同	一七〇
●同	四三二	●同	一七〇
●同	四三三	●同	一七〇
●同	四三四	●同	一七〇
●同	四三五	●同	一七〇
●同	四三六	●同	一七〇
●同	四三七	●同	一七〇
●同	四三八	●同	一七〇
●同	四三九	●同	一七〇
●同	四四〇	●同	一七〇
●同	四四一	●同	一七〇
●同	四四二	●同	

下ノ罰金若ハ三十日以下ノ拘留ニ處ス
第十二條 警察署長ハ衛生上必要アリト認ムルトキハ營業場所ノ變更ヲ
命ジ又ハ營業ヲ停止シ或ハ許可ヲ取消シ其ノ他必要ナル處分ヲ爲スコ
トヲ得
第十三條 警察署長ハ土地ノ狀況ニ依リ本令ノ一部又ハ全部ヲ縣公署所
在地外ニ限り適用セザルコトヲ得

附 則
本令ハ康德元年三月一日ヨリ之ヲ施行ス

任免及指敍

任黑河省公署事務官敍薦任七等 康德二年五月六日	黑河省公署屬官 屋 宮 爲 利	任熱河省公署屬官敍委任四等 康德二年一月四日	熱河省公署屬官 韓 樹 林
轉任黑河省公署屬官敍委任二等 康德元年十二月一日	監察院屬官 原 宮 爲 利	任熱河省公署屬官敍委任二等 康德二年一月二十二日	王 馨 山
任吉林省公署屬官敍委任四等 康德元年十二月一日	朱 星 垣	任熱河省公署屬官敍委任三等 康德二年二月二日	黃 建 勳
任浙江省公署技士敍委任三等 康德二年一月二十一日	張 鳳 麟	任熱河省公署屬官敍委任三等 康德二年三月二日	王 允 試
任浙江省公署屬官敍委任三等 康德二年一月二十八日	譚 榮 紳	任熱河省公署屬官敍委任四等 康德二年三月二十日	葛 新 華
		任浙江省公署技士敍委任三等 康德二年三月二十五日	楊 文 著
		任浙江省公署技士敍委任三等 康德二年四月十日	陳 士 可
		任浙江省公署屬官敍委任三等 康德二年四月十三日	畢 鳳 榮
		任浙江省公署屬官敍委任三等 康德二年四月十六日	今 藤 慶 治



任哈爾濱特別市公署技士級委任三等 康德二年三月二十二日	谷川 孝造	給五級俸 濱江省公署實業廳勤務ヲ命ズ 康德二年三月二十五日	濱江省公署技士 楊 文 著
任哈爾濱特別市公署技士級委任二等 康德二年三月二十六日	高 島 隆 一	給七級俸 濱江省公署實業廳勤務ヲ命ズ 康德二年四月十日	濱江省公署技士 陳 士 可
任錦州省公署警佐級委任二等 康德二年四月一日	藤 澤 智 徹	給月俸七十五圓 濱江省公署教育廳勤務ヲ命ズ 康德二年四月十三日	濱江省公署屬官 崔 鳳 榮
給七級俸 黑河省公署總務廳勤務ヲ命ズ 康德二年五月六日	屋 宮 爲 利	給八級俸 濱江省公署總務廳勤務ヲ命ズ 康德二年四月十六日	濱江省公署屬官 今 藤 農 治
給六級俸 黑河省公署總務廳勤務ヲ命ズ 康德元年十二月一日	屋 宮 爲 利	給八級俸 熱河省公署警務廳勤務ヲ命ズ 康德二年一月四日	熱河省公署屬官 韓 樹 林
給月俸六十五圓 吉林省公署民政廳勤務ヲ命ズ 康德元年十二月一日	朱 星 垣	給月俸九十五圓 熱河省公署教育廳勤務ヲ命ズ 康德二年一月二十二日	熱河省公署屬官 王 馨 山
給八級俸 濱江省公署實業廳勤務ヲ命ズ 康德二年一月二十一日	張 鳳 麟	給五級俸 熱河省公署總務廳勤務ヲ命ズ 康德二年二月二日	熱河省公署屬官 黃 建 勳
給八級俸 濱江省公署屬官 譚 榮 紳			

給七級俸 熱河省公署民政廳勤務ヲ命ズ 康德二年三月二日	熱河省公署屬官 王 允 試	復職ヲ命ズ 康德二年二月十七日	熱河省公署屬官 吉 川 武 德
熱河省公署教育廳勤務ヲ命ズ	高 宮 稔	免官 康德元年十二月一日	熱河省公署屬官 吳 敬 寅
熱河省公署總務廳勤務ヲ命ズ 康德二年三月十四日	松 田 堅 太郎	依願免官 康德二年一月二十二日	熱河省公署屬官 郭 式 變
給月俸八十五圓 熱河省公署警務廳勤務ヲ命ズ 康德二年三月二十日	葛 新 華	依願免官 康德二年二月二十日	熱河省公署屬官 王 國 輔
給九級俸 哈爾濱特別市公署技士 哈爾濱特別市公署都市建設局勤務ヲ命ズ 康德二年三月二十二日	谷 田 孝 造	(各通) 依願免官 康德二年四月十八日	熱河省公署技士 王 信 忱 熱河省公署屬官 林 茂 椿
給五級俸 哈爾濱特別市公署都市建設局勤務ヲ命ズ 康德二年三月二十六日	高 島 隆 一	免官 康德二年三月二十九日	首都警察廳屬官 荒 武 藤 隆
給月俸九十五圓 錦州省公署警佐 康德二年四月一日	藤 澤 智 徹	(各通) 免官 康德二年四月九日	首都警察廳巡官 王 守 業 同 張 蔭 功
復職ヲ命ズ 康德二年一月十九日	民政部屬官 三 松 泰 助	依願免官 康德二年四月二日	特殊警察隊警佐 勝 又 藤 平

訓令

民政部訓令第四七八號

各省、哈爾濱各特別市長ニ令ス

國務院訓令第一八號ヲ奉スルニ付ク

一 今次

皇上日本皇室ヲ訪問シ四月二十七日新京ニ回

鑾ヲラセラレ

明詔ヲ頒發シ衆庶ヲシテ咸ク遵フ所ヲ知ラシメラレンハ煌煌案ニ在リ本

總理大臣奉戴ノ下感陳任フル無シ望ムラクハ即チ各其所屬ニ飭シ努

力宣講シ昭示遺ス勿ク舉國民民備サニ

聖旨ヲ悉シ率循スル所アルヲ期スヘシ此ニ令スレトアリ恭シク惟フニ

皇帝陛下今次ノ御訪日ハ滿洲國建國ノ本義ニ期リ日滿兩國ノ無窮不渝ノ

不可分關係ヲ明微ニシ兩國協同依存ノ精神ヲ強化セラレンカ爲御躬ヲ以

テ施テ垂レサセ給ヘルモノニシテ選奉早々五月二日ヲ以テ詔書ヲ煥發セ

ラレ我等三千萬國民ニ對シ其ノ邁フヘキトコロヲ論議シ給ヘル 敬慮ニ

對シ奉リ感激措ク能ハサルトコロニシテ官民一致協同以テ 聖旨ニ應ヘ

奉ラサルヘカラス

殊ニ我等職ヲ官ニ奉スルモノハ 詔書ニ示サレタル 聖旨ヲ奉悉シ率先

躬行以テ一般國民ニ範ヲ示ササルヘカラス依テ先ツ所屬一般官吏ニ對シ

其ノ御主旨ヲ明微ニシ以テ 詔書ヲ示ストコロニ率循セシメラレ度

尙義ニ四月三十日附本部訓令第四六五號ヲ以テ通令シタル國民慶祝大會

ニ於テ 詔書奉讀式ヲ舉行シ以テ國民一般ニ 聖旨ヲ轉達スルト共ニ各

第三編郵便物認可

所屬ニ右ノ旨轉令スヘシ 詔書ハ後日發達ス此ニ令ス
康德二年五月七日

民政部大臣 斌 式 毅

交通部訓令第六一號

各郵政管理局長ニ令ス

各郵局長ニ令ス

今般蘭領東印度日本國ノ媒介ニ依リ通常郵便爲替交換開始方別途佈告
セラレタル處同國ト發受スル爲替ニ關シテハ左記事項了知ノ上取扱上行
違ナキヲ期セラレタシ此ニ令ス

記

一 蘭領東印度宛振出及同國來爲替ノ取扱ハ日本國宛振出及同國來爲替
ノ例ニ依ルコト

二 差出人及名宛人ノ居所氏名ハ總テ雜句文字ニテ明瞭ニ記載スルコト

三 交換局ニ於テ作成スル爲替券ハ其ノ上部ニ「媒介爲替」又ハ
「Through order」ト記載シ日本國貯金局ニ書留郵便ニテ送付スルコト

四 交換局ニテ作成スル週間爲替目録ニハ媒介爲替記載ノ部備考欄ニ
「媒介爲替」又ハ「Through order」ト記載スルコト其ノ他ノ式紙

及帳簿ニハ備考欄又ハ餘白ニ「接轉匯兌」ト記載スルコト

五 取扱上不明ノ事項ニ付テハ所轄郵政管理局又ハ交通部郵務司ニ照會
シ其ノ回答ヲ俟テ處理スルコト

康德二年五月四日

交通部大臣 丁 鑑 修

郵政特准掛號立券之標紙
昭和七年八月十日 第三編郵便物認可
康德二年四月一日發行(自記)

政府公報日誌

康德二年四月一日 第三百十四號 月曜日

帝室令

朕參議府ノ諮詢ヲ經テ陸軍式及海軍式御服制式中改正
ノ件ヲ裁可シ茲ニ之ヲ公布セシム

御名御璽

康德二年四月一日

宮内府大臣 沈 瑞 麟

帝室令第十號

陸軍式及海軍式御服制式中改正ノ件

一 陸軍式及海軍式御服制式別表ノ陸軍式御服制式正裝中正帽ノ項ヲ別
表ノ如ク改ム

附 則

本令ハ公布ノ日ヨリ之ヲ施行ス

政府公報日誌 第三百十四號 康德二年四月一日 月曜日

(別表)

正		帽	
地質	濃藍色絨	前立	黃色駝鳥毛 帶 黃絲組 下部ニ金色挿金ヲ附ス 圖ノ如シ
樣式	軟製トス形狀圖ノ如シ	額紐	金色金屬張 鈕ハ金色金屬製トス
縱章	廣幅金線一條小幅金線一條ヲ附ス	眼庇	黒革トシ下緣周邊ニ金色金屬ノ縁ヲ附シ表面ニ金 色金屬ノ蘭花模様ノ飾ヲ附ス圖ノ如シ
橫章	蘭花模様ヲ表ハシタル廣幅金線一條小幅金線四條 及上下部縫際ニ小幅金線一條ヲ附ス	頂章	高梁模様ニ五色星章ヲ附ス圖ノ如シ
頂章	環線、星章共小幅金線ヲ附ス圖ノ如シ	帽章	高梁模様ニ五色星章ヲ附ス圖ノ如シ

(附圖)

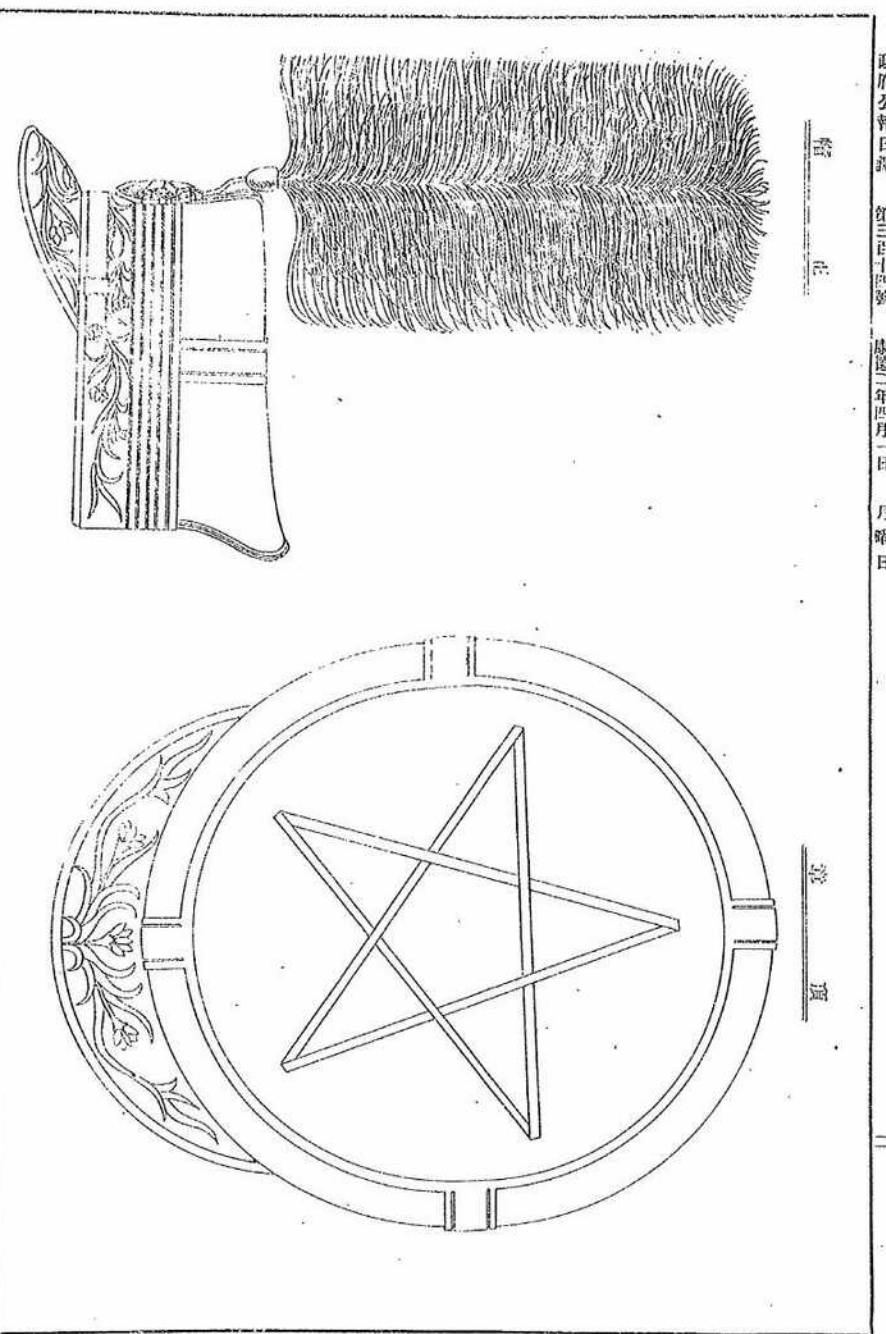

第三種御儀物認可

第三種御儀物認可

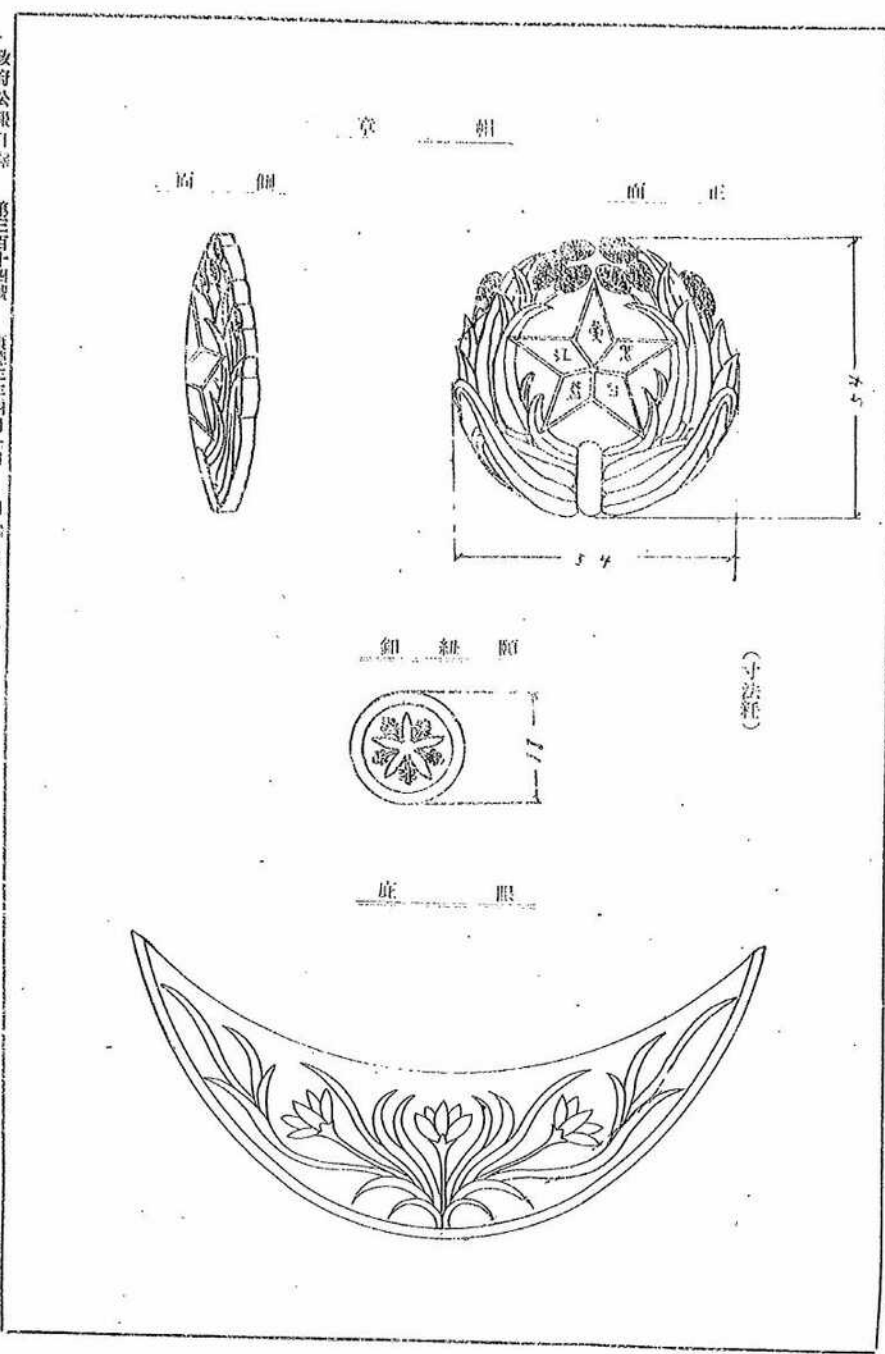

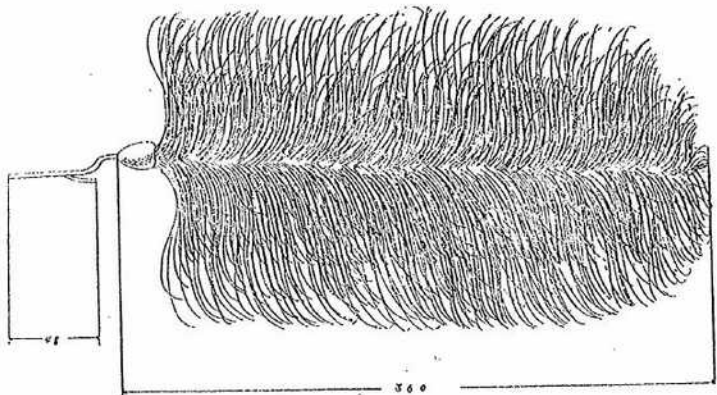

(第拾四番)

勅令

朕參議府ノ諮詢ヲ經テ大同學院官制中改正ノ件ヲ裁可シ茲ニ之ヲ公布セシム

御名御璽

康徳二年四月一日

國務總理大臣 鄧 孝 胥

勅令第二十一號

大同學院官制中改正ノ件

大同學院官制中左ノ通改正ス

第三條中「屬官 二人 委任」ヲ「屬官 六人 委任」ニ改ム

附則

本令ハ公布ノ日ヨリ之ヲ施行ス

朕參議府ノ諮詢ヲ經テ高等官官等俸給令中改正ノ件ヲ裁可シ茲ニ之ヲ公布セシム

御名御璽

康徳二年四月一日

國務總理大臣 鄧 孝 胥

勅令第二十二號

高等官官等俸給令中改正ノ件

高等官官等俸給令中左ノ通改正ス

一 第七條中「國務總理大臣秘書官」ノ次ノ「大同學院長」ヲ削リ

「國務廳次長」ノ次ニ「大同學院長」ヲ加フ

二 別表第一表中「大同學院」ノ項ヲ左ノ通改ム

大同學院	院長同上

附則

本令ハ公布ノ日ヨリ之ヲ施行ス

朕參議府ノ諮詢ヲ經テ陸軍服制中改正ノ件ヲ裁可シ茲ニ之ヲ公布セシム

御名御璽

康徳二年四月一日

國務總理大臣 鄧 孝 胥
軍政部長 張 景 惠

勅令第二十三號

陸軍服制中改正ノ件

陸軍服制中左ノ通改正ス

別表丙陸軍官長禮服制中禮帽ノ項ヲ左ノ如ク改ム

禮		地質	縦章	横章	頂章	帽章
濃藍色絨	同	同	小幅金線 (四耗) 三條	廣幅金線 (二十四耗) 一條 上將 小幅金線 (四耗) 三條 中將 二條 少將 一條 別ニ上下部縫際ニ小幅金線 (四耗) 一條ヲ附ス 形狀圖ノ如シ	小幅金線 (四耗) ノ環及星章トス 形狀圖ノ如シ	寸法形狀圖ノ如シ
同	同	同	同上	廣幅金線 (十八耗) 一條 上校 小幅金線 (四耗) 三條 中校 二條 少尉 一條 其ノ他同上	同	同
同	同	同	同上	廣幅金線 (十八耗) 一條 上尉 小幅金線 (四耗) 三條 中尉 二條 少尉 一條 其ノ他同上	同	同
同	同	同	同上	同上	同上	同上

樣式 軟製トス 形狀圖ノ如シ	帽 前立 下部ニ金色種金 ヲ附ス 寸法形狀圖ノ如 シ	額紐 トス 鈕 金色金屬 形狀圖ノ如シ	眼庇 黒革
		黒革 兩縁折込	同
同	黃色駝鳥毛 帶 黃絲組 其ノ他同上	同	上
上	同	上	同
上	上	上	上

本令ハ公布ノ日ヨリ之ヲ施行ス

附 則

第三種郵便物認可

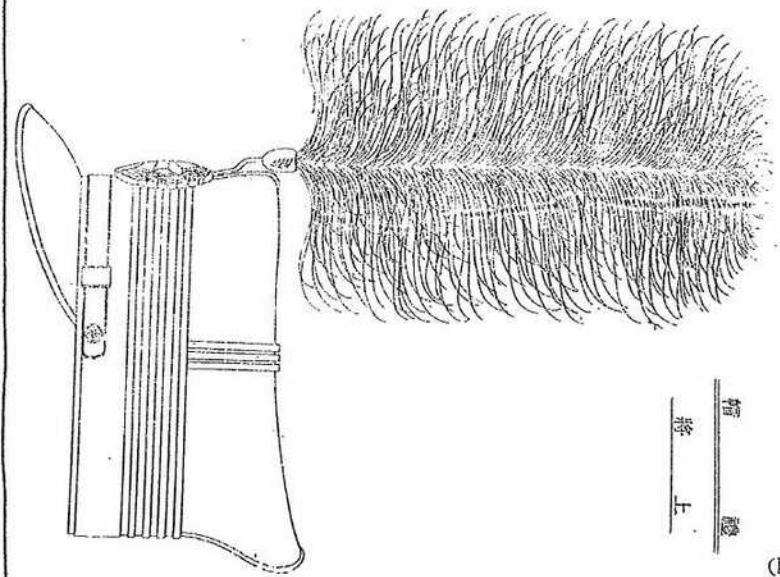

第六
將 上

(附圖)

六

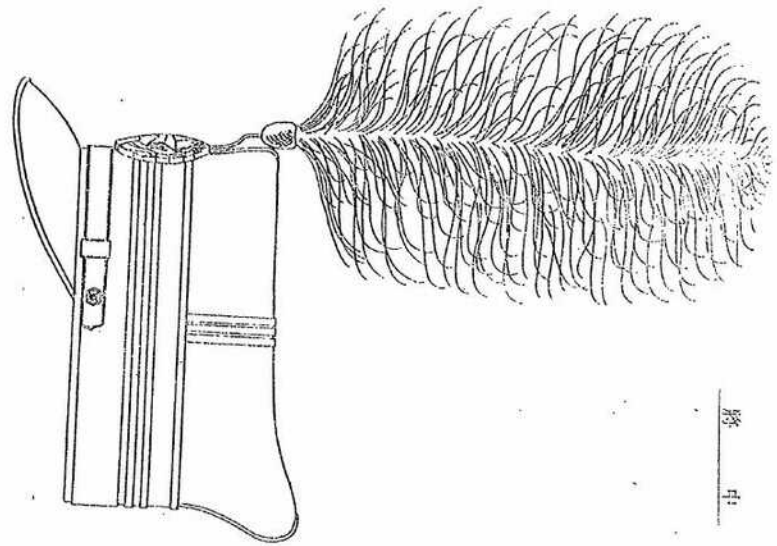

第七
將 中

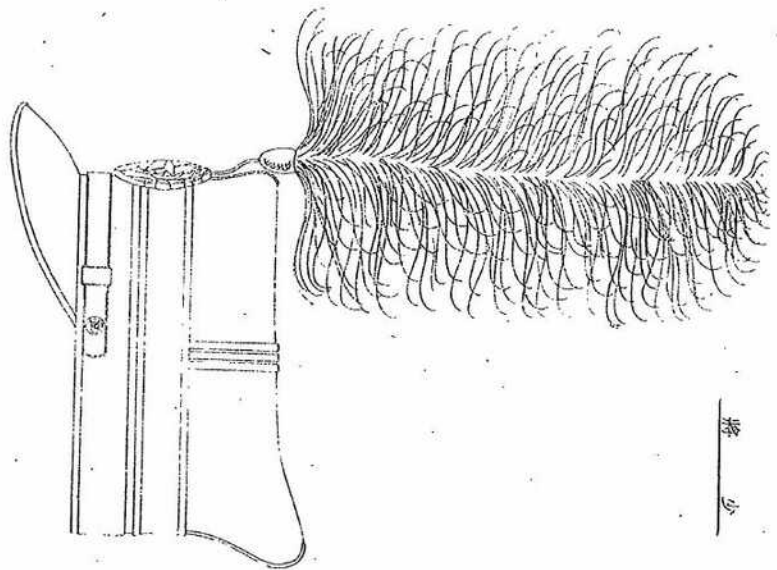

第八
將 少

第三種郵便物認可

七

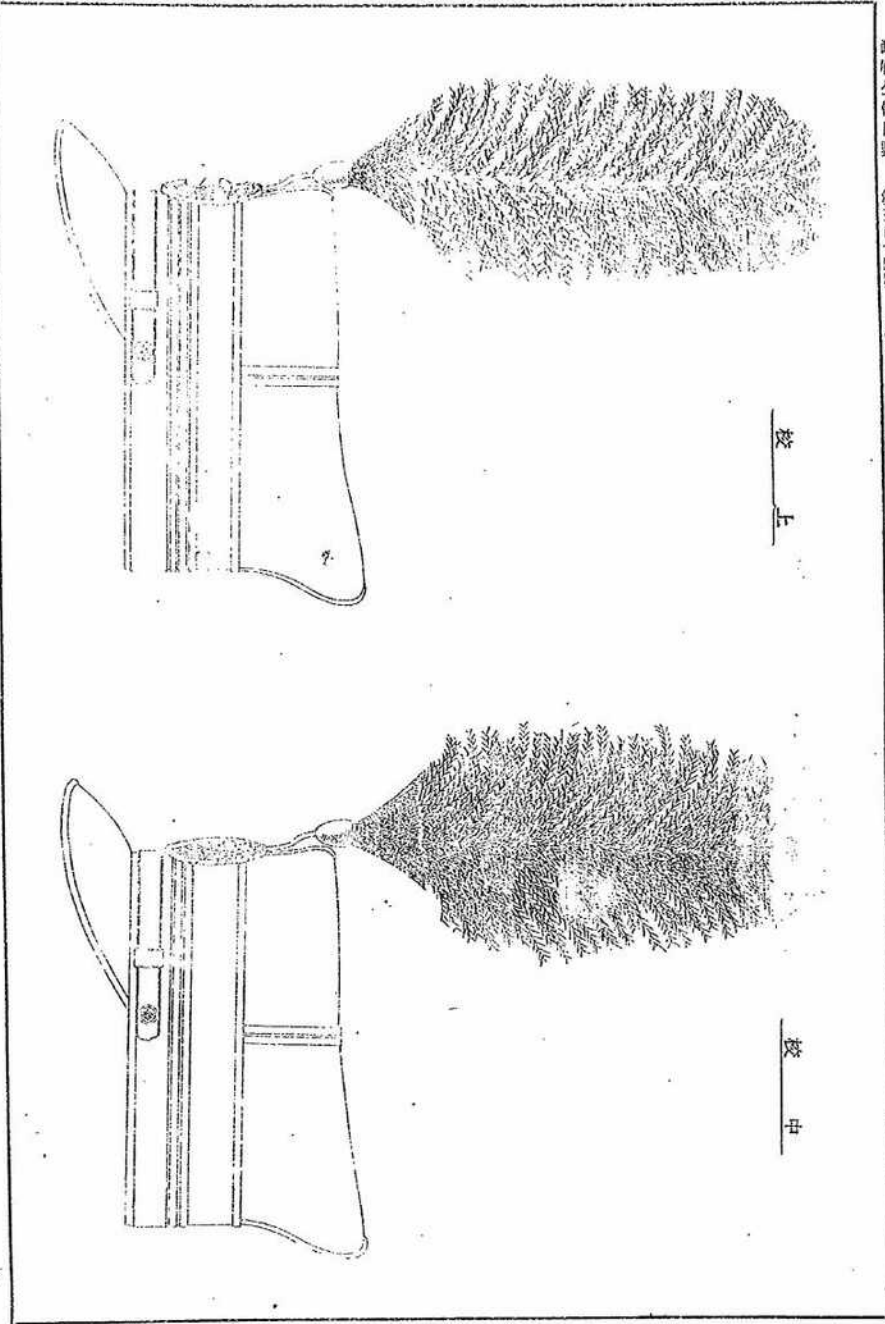

第三種郵便物認可

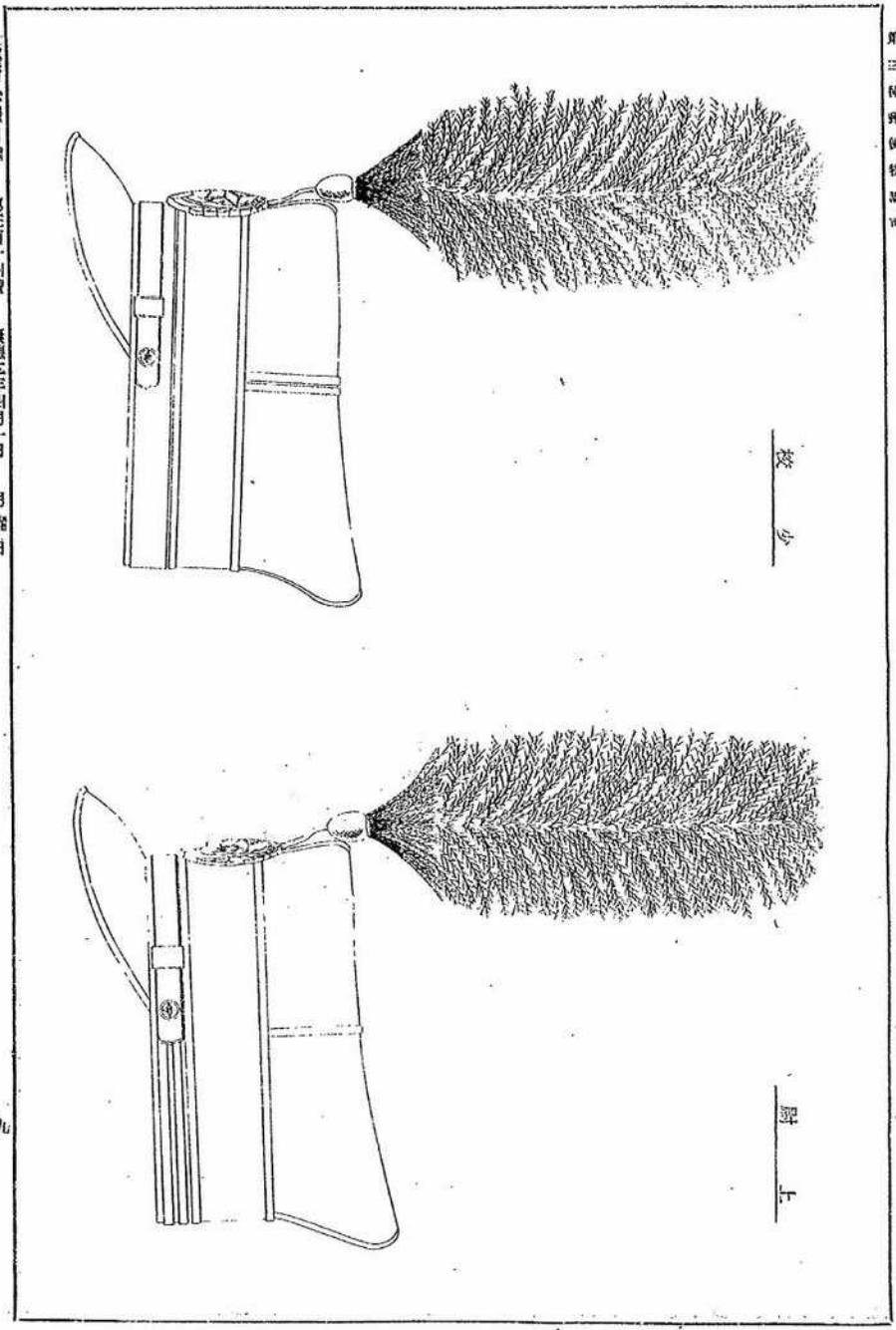

第三種郵便物認可

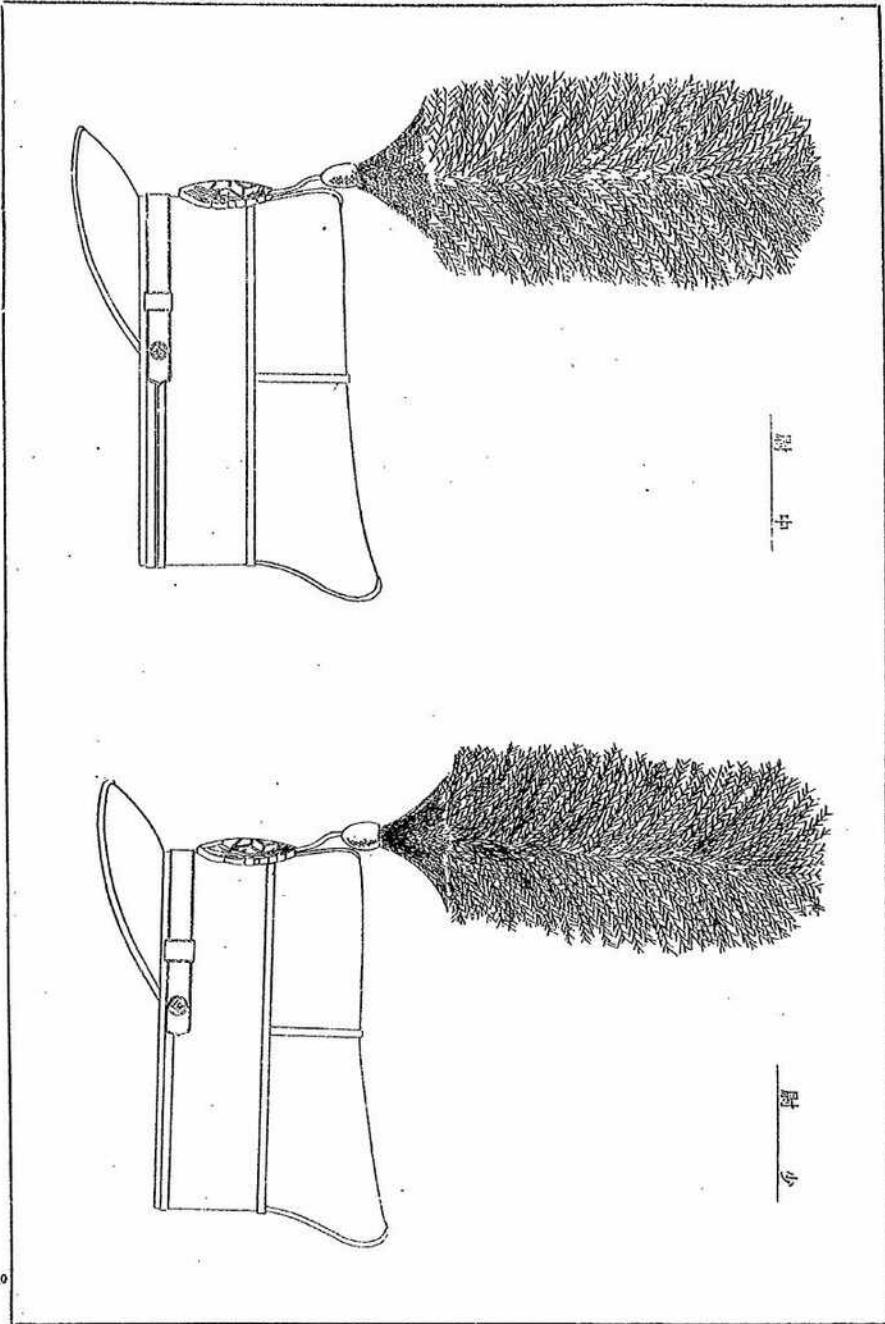

第三種軍服圖式

10

第三種軍服圖式

11

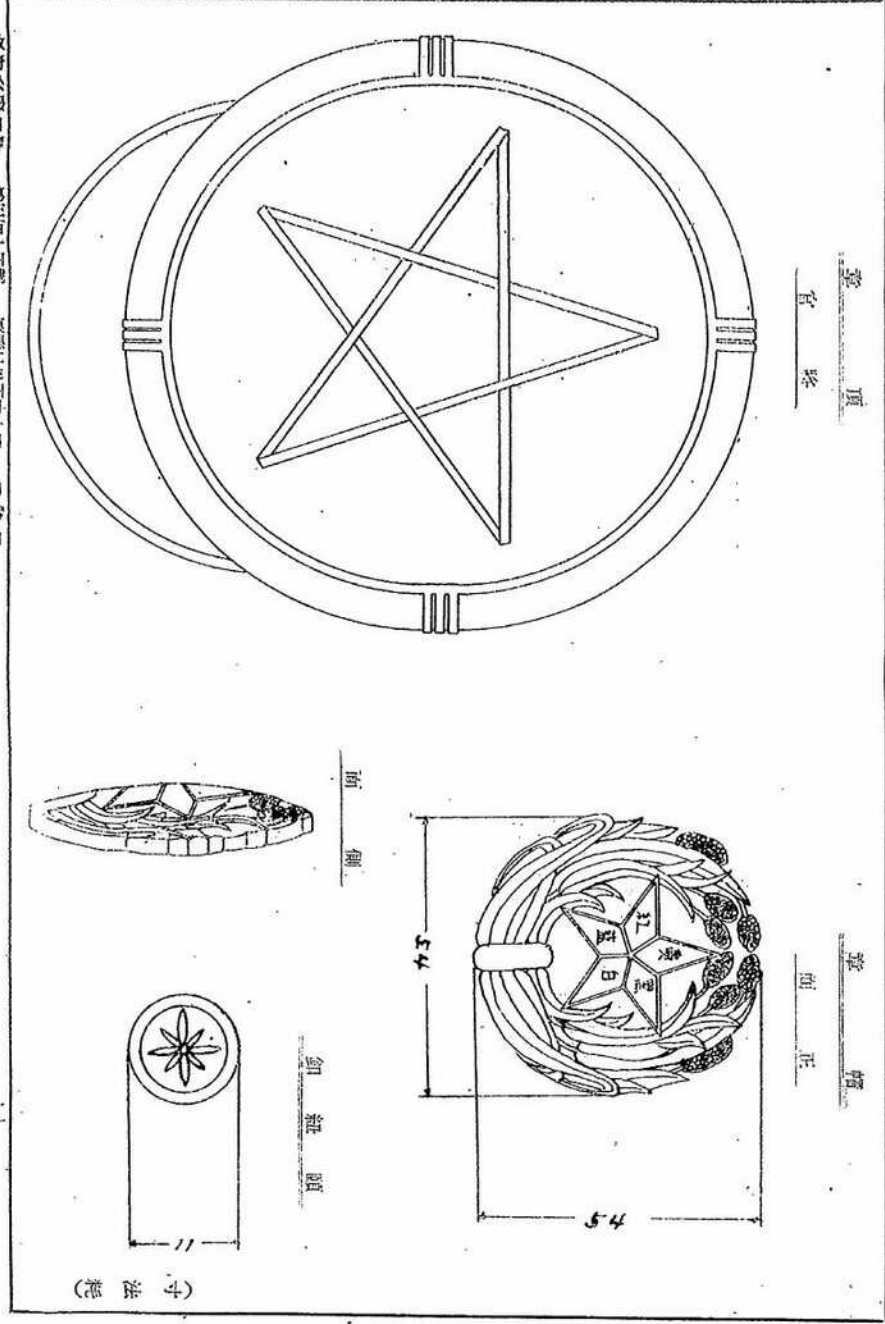

政府公報日曆 第三百十四號 康德二年四月一日 月曜日

11

立
官 將

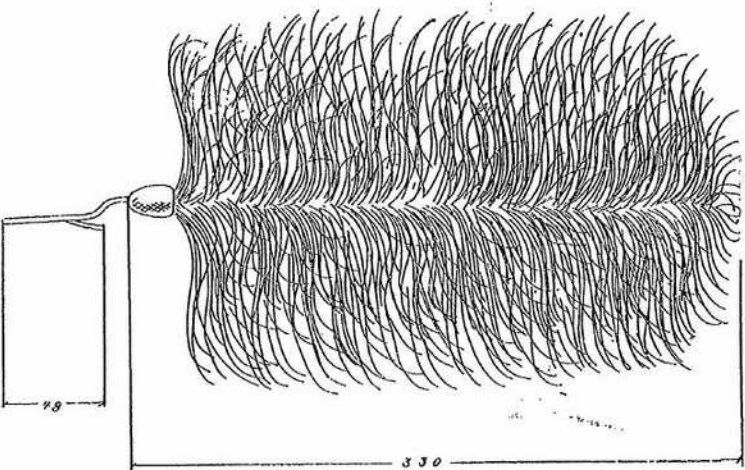

官 尉・官 校

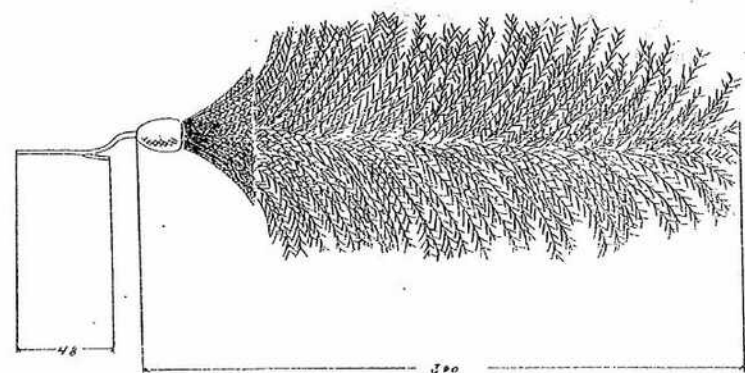

(第 四 節)

第三編 郵便物認可

12

第三編 郵便物認可

13

朕參議府ノ諮詢ヲ經テ海軍禮節令ヲ裁可シ茲ニ之ヲ公布セシム

御名御璽

康徳二年四月一日

國務總理大臣 鄭 孝 行
軍政部長 張 景 惠

勅令第二十四號

海軍禮節令

第一編 總 則

第一條 海軍軍人艦船及軍隊ノ禮式ニ關シテハ本令ノ定ムル所ニ依ル
第二條 本令ニ於テ軍人ト稱スルハ海軍士官、候補副、准士官、生徒、
軍士官及兵ヲ謂ヒ衛兵ト稱スルハ艦船部隊等ノ衛兵ヲ謂ヒ番兵ト稱ス
ルハ衛兵ノ守所ニ在ルモノヲ謂ヒ軍隊ト稱スルハ武裝スルト否トニ關
セズ又人員ノ多少ニ拘ラズ隊伍ヲ組ミタル軍人ノ集團ヲ謂ヒ隊長ト稱
スルハ軍隊ヲ引率スル者ヲ謂フ

本令ニ於テ上官又ハ上級者ト稱スルハ等級ノ上ナル者ヲ謂ヒ同級者ト
稱ズルハ等級ノ等シキ者ヲ謂ヒ下官又ハ下級者ト稱スルハ等級ノ下ナ
ル者ヲ謂フ但シ候補副ハ士官ノ下准士官ノ上トシ生徒ハ准士官ノ下軍
士官ノ上トシ其ノ敬禮ニ關シテハ候補副ハ士官ニ生徒ハ軍士官ニ準ズ
第三條 外國ノ元首、皇族、軍人、艦船、軍隊又ハ文官等ニ對シ本令ニ
依ル禮式ヲ行フハ帝國ニ於テ其ノ政府ヲ公然承認シタルモノニ限ル
第四條 儀式祭典ニ參與中ノ軍人艦船又ハ軍隊ハ該式典ノ爲ニスル場合

政府公報日誌

第三百十四號

康徳二年四月一日 月曜日

一三

ヲ除クノ外式典施行中敬禮又ハ答禮ヲ行フコトナシ但シ特ニ規定アル
場合ハ此ノ限りニ在ラズ

第五條 上官ノ職ヲ執リ又ハ之ヲ代理スル軍人ニ對シテハ其ノ本官相當
ノ禮式ヲ行フベシ但シ特ニ規定アル場合ハ此ノ限ニ在ラズ

第六條 皇帝ニ恩從スル軍人ハ敬禮ヲ行フコトナシ
職務上上官ニ隨從スル軍人ハ該上官方敬禮スル場合ヲ除クノ外敬禮ヲ
行フコトナシ

第七條 儀式其ノ他ニ關スル士官ノ席次ハ特ニ規定アル場合ヲ除クノ外
高等官官等ノ順位ニ依ル但シ職務ヲ以テスル場合ニ於テハ參謀長ハ當
該參謀中ノ上席ニ艦船部隊ノ副長ハ當該艦船部隊長ノ次席ニ列ス
候補副ノ席次ハ士官ノ次席トシ准士官ノ席次ハ候補副ノ次席トスルノ
外前項ノ規定ニ準ズ

生徒ノ席次ハ准士官ノ次席トス

幕僚及司令部附職員ト艦船部隊ノ職員トハ各別ニ序列スルヲ例トス

第八條 公務上口頭ニテ軍人ヲ呼ブニハ上官タルト下官タルヲ問ハズ其
ノ職名ヲ以テシ又ハ氏下ニ等級名ヲ附スベシ但シ兵ヲ呼ブニハ單ニ氏
ヲ以テス

前項ノ場合ニ於テ面識ナキ上官ニ對スルトキハ先ヅ自己ヲ紹介スベシ

第九條 軍艦ノ敬禮中號笛又ハ喇叭ヲ以テスル敬禮及甲板兵舷梯側ニ立
ツ敬禮並ニ短艇及軍隊ノ敬禮ハ特ニ規定アル場合ヲ除クノ外夜間之ヲ
行ハズ

第十條 陸軍ノ軍人又ハ軍隊ニ對シテハ海軍ノ軍人又ハ軍隊ニ對スルト

衛兵ノ敬禮ニ付日没後午前八時前亦同ジ

第十條 陸軍ノ軍人又ハ軍隊ニ對シテハ海軍ノ軍人又ハ軍隊ニ對スルト

衛兵ノ敬禮ニ付日没後午前八時前亦同ジ

同一ノ儀式ヲ行フベシ

第十一條 外國ノ元首又ハ皇族ニ對スル儀式ハ公式ノ場合ニ限リ皇帝ニ對スル儀式ニ準ズ但シ文武官ノ資格ニ於ケル外國ノ皇族ニ對シテハ本官職相當ノ儀式ヲ行フ

第十二條 外國ノ軍人艦船軍隊又ハ文官ニ對シテハ特ニ規定アル場合ヲ除クノ外我海軍軍人艦船軍隊又ハ文官ニ對スル同一ノ儀式ヲ行フベシ但シ彼我ノ儀式ニ厚薄ノ差ヲ生ジ不權衡ト認ムル場合ニハ國家ノ威嚴ヲ損セザル限リ首席指揮官臨機ノ處置ヲ爲スコトヲ得

第十三條 儀式祭典等ニ當リ一境域内全般ニ宜ル儀式ヲ齊一ニシ且必要ナル順序等ヲ定ムルハ所在首席指揮官ノ任トス

第十四條 受禮者ハ本令ニ依ル儀式ノ一部又ハ全部ヲ辭スルコトヲ得

第十五條 艦船ノ構造又ハ其ノ運用上本令ニ依ル儀式ヲ行フコト能ハザルトキハ適宜之ヲ取捨スルコトヲ得

第十六條 戰時、事變、演習、教練、作業等ノ場合ニ在リテハ本令中特ニ規定アルモノノ外軍政部大臣ノ定ムル所ニ依リ本令ニ依ル儀式ノ一部ヲ省略スルコトヲ得

第十七條 本令ニ定ムルモノノ外特別ノ場合ニ行フ儀式ニ付テハ軍政部大臣之ヲ定ム

第二編 敬 禮

第一章 通 則

第十八條 軍人國歌ノ奏樂又ハ喇叭吹奏ヲ聞クトキハ姿勢ヲ正スベシ但シ練習中ノ奏樂、喇叭吹奏ノ場合ハ此ノ限ニ在ラズ

第三編 郵便物等

第十九條 詔書奉讀ノ際ハ其ノ始終ニ於テ敬禮ヲ行フベシ

第二十條 軍人ハ上官ニ對シ敬禮ヲ行ヒ上官ハ之ニ答禮シ同級者ハ互ニ敬禮ヲ交換スベシ但シ特ニ規定アル場合ハ此ノ限ニ在ラズ

第二十一條 等級ノ識別困難ナル場合ニ在リテハ上下ヲ論セズ互ニ敬禮ヲ行フベシ

第二十二條 軍人各箇ノ敬禮ハ面識アル上官又ハ同級者ニ對シテハ其ノ服裝ノ如何ニ關セズ之ヲ行フベシ但シ軍艦ニ於テ號笛ヲ以テスル敬禮ハ制規ノ服裝ヲ爲スモノニ對シテノミ之ヲ行フ

第二十三條 軍人行進間敬禮ヲ行フトキハ歩調ヲ執ルコトナク(武裝シタルトキヲ除ク)連歩ニ於テ之ヲ行フ但シ至急ノ要務ヲ帶アルトキハ其ノ旨ヲ告ケ駈歩ノ健之ヲ行フコトヲ得

第二十四條 敬禮ヲ行フトキハ受禮者ノ答禮畢ルヲ俟テ原姿勢ニ復スルヲ例トス

第二章 各箇ノ敬禮

第一節 室内ノ敬禮

第二十五條 室内ト稱スルハ公室、私室、事務室、會食所、應接所等ヲ謂フ但シ宮中ノ廊下、神前及祭場ハ總テ室内ニ準ズ

第二十六條 室内ノ敬禮ハ先ヅ室外ニ於テ脱帽シ室内ニ入り受禮者又ハ敬禮ヲ受クベキモノニ對シテ停止正面シ姿勢ヲ正シテ受禮者ノ眼又ハ敬禮ヲ受クベキモノニ注目シ體ノ上部ヲ約十五度前ニ傾ケ頭ヲ正シク

第三編 郵便物等

上體ノ方向ニ保ツベシ但シ帽子ヲ手ニ持ツトキハ右手ニテ其ノ庇又ハ前部ヲ摘ミテ之ヲ垂直ニ提グ其ノ内部ハ右股ニ對セシム

軍士官及兵銃ヲ携フルトキニ於ケル室内ノ敬禮ハ室外ノ敬禮ニ同ジ答禮ノ方法ハ敬禮ニ準ズ但シ著席者ノ答禮ハ其ノ儀體ノ上部ヲ少シク前ニ傾ケ敬禮者ニ注目スルヲ例トス

第二十七條 皇帝ニ拜謁スルトキハ先ヅ御座ノ外ニ於テ敬禮シタル後御座ニ入り直チニ敬禮シ更ニ進ミテ玉座ヲ距ルコト約六歩ノ所ニ於テ最敬禮ヲ爲シ畢リテ退歩シ御座ノ出口ニ於テ敬禮シ御座ヲ出テ更ニ敬禮ヲ行ヒタル後退去スベシ但シ宮中等ニ於テ特ニ規定アルモノハ之ニ從フ

最敬禮ハ不動ノ姿勢ヲ執リ先ヅ皇帝ニ注目シ次ニ體ノ上部ヲ約四十五度前ニ傾ケ頭ヲ正シテ上體ノ方向ニ保ツ外前條第一項ニ同ジ軍艦其ノ他ニ於テ御寫眞ヲ拜スルトキハ敬禮ハ前二項ノ規定ニ準ズ

第二十八條 拜禮ハ神佛ノ像ニ對シ最敬禮ト同一ノ方法ヲ以テ之ヲ行フ祭典ニ參列スルトキハ式ノ施行中脱帽スベシ

第二十九條 軍人上官ノ居室ニ入ルトキハ其ノ席ヲ距ルコト適宜ノ所ニ於テ敬禮ヲ行フベシ上官二人以上ナルトキハ先ヅ最上級ノ人ニ敬禮シ次ニ他ノ一同ニ敬禮スベシ但シ在室者ニ主客ノ別アルトキハ先ヅ主客ル者ニ對シ敬禮ヲ行フベシ其ノ居室ヲ去ルトキハ亦同ジ

第三十條 上官居室ニ來ルトキハ在室者ハ起立シテ敬禮ヲ行フベシ其ノ居室ヲ去ルトキハ亦同ジ但シ上官ト應對スル者ヲ除クノ外一旦敬禮ヲ行ヒタル後著席スルコトヲ得

第三十一條 同級者居室ニ來リ敬禮ヲ行フトキハ在室者ハ一旦起立シテ敬禮ヲ行フヲ例トシ下級者居室ニ來リ敬禮ヲ行フトキハ著席ノ儘答禮スルヲ例トス其ノ去ルトキ亦同ジ

第三十二條 上官下級者ノ居室ニ入ルトキハ脱帽セザルモ妨ナシ且此ノ

場合ニ於ケル答禮ハ脱帽セザルトキハ舉手注目ト脱帽スルトキハ注目トス

第三十三條 教練授業又ハ作業中ノ敬禮ハ教官又ハ監督者ノミ之ヲ行フヲ例トス但シ特ニ必要ト認ムルトキハ教官又ハ監督者ハ「敬禮」ト呼ビ起立シテ敬禮ヲ行ハシムルコトヲ得

第三十四條 軍人室内ニ於テ上官ヨリ勅章記章勳章勳章證書證書裝狀等ヲ受クルトキハ授與者ヲ距ルコト約三歩ノ所ニ於テ敬禮ヲ行ヒタル後帽ヲ左脇ニ挟ミ適宜前進シ右手ヲ以テ之ヲ受ケ左手ヲ副ヘテ披見シ畢リテ左手ニ移シ適宜退歩シテ原位置ニ復シ帽ヲ右手ニ移シ再ビ敬禮ヲ行ヒ退去スベシ

第三十五條 軍人室内ニ於テ上官ヨリ書類其ノ他ノ物件ヲ受ケ又ハ之ヲ上官ニ呈スルトキハ前條ノ規定ニ準ジ右手ヲ以テ之ヲ受ケ又ハ之ヲ呈スベシ執銃スルトキハ左手ヲ以テス若シ受ケル所ノ物件其ノ場ニ於テ披見スルヲ要スルモノナルトキハ銃ヲ立テ體ニ託シ右臂ヲ以テ之ヲ支ヘ右手ヲ副ヘテ披見スベシ返簡又ハ領書ヲ受クベキトキハ適宜ノ位置ニ退キ之ヲ待ツベシ

前項ノ場合ニ於テ執銃スルトキハ立銃ノ儘敬禮ヲ行フヲ例トス

第三十六條 軍人室内ニ於テ上官ヨリ命令諭告等ヲ受ケ又ハ陳述ヲ爲ストキハ第三十四條ノ規定ニ準ズ

第三十七條 軍人室内ニ於テ公務ノ應對ヲ爲ストキハ下級者ハ起立シテ姿勢ヲ正スベシ但シ上官ノ許可アリタルトキハ著席スルモ妨ナシ

第三十八條 軍人室内ニ入ルトキハ徐ニ戸ヲ敲キ在室者ノ應答ヲ得テ後入室スベシ但シ士官室事務室等ニ於テハ便宜省略スルコトヲ得

第三十九條 宴會集會等總テ公會ニ於テ上官ト同席スルトキハ上官ニ先ダテ椅子ニ倚リ食卓ニ就キ食卓ヲ離レ又ハ退去スルコトナキヲ例トス

第二節 室外ノ敬禮

第四十條 室外ト稱スルハ屋外、諸甲板、短艇内、砲臺、砲塔、通路、廊下等ヲ謂フ

第四十一條 室外ノ敬禮ハ舉手注目トス

舉手注目ハ姿勢ヲ正シ右手ヲ舉ガ右臂ヲ右斜ニ右前腕及掌ヲ一線ニ保チ五指ヲ伸シテ之ヲ接シ掌ヲ左方ニ向ケ食指ノ第三關節ヲ帽ノ庇ノ右縁又ハ右前腕ニ當テ頭ヲ向ケテ受禮者ノ眼又ハ敬禮ヲ受クベキモノニ注目ス但シ兩手ニ物件ヲ携帶シ擔荷シ共ノ他右手ヲ舉グルコト能ハザルトキハ其ノ儘頭ヲ受禮者又ハ敬禮ヲ受クベキ者ニ向ケテ注目シ禮ノ上部ヲ少シク前ニ傾クベシ

答禮ノ方法ハ前二項ニ同ジ

第四十二條 拔刀中ノ敬禮ハ皇帝ニ對スルトキ又ハ特ニ規定アル場合ニハ長刀ノ敬禮ヲ行ヒ共ノ他ノ場合ニハ后刀ニテ姿勢ヲ正シ頭ヲ向ケテ受禮者又ハ敬禮ヲ受クベキモノニ注目シ禮ノ上部ヲ少シク前ニ傾クベシ答禮亦同ジ

第四十三條 軍士官及兵銃ヲ携フルトキノ敬禮ハ皇帝ニ對スルトキ又ハ拜禮等ノ場合ニ於テハ著刀挿銃シテ注目又ハ目迎目送ヲ行ヒ上官ニ對スル場合ニ於テハ行進中ハ頭ヲ向ケテ注目シ停止中ハ准士官以上ニ對シテハ挿銃シテ注目又ハ目迎目送ヲ行ヒ共ノ他ノモノニ對シテハ立銃シテ姿勢ヲ正スベシ

目迎目送ハ敬禮中受禮者又ハ敬禮ヲ受クベキモノニ對シテ頭ヲ向ケ注目シ共ノ適宜ノ距離ヲ行進スル間之ヲ繼續スベシ

挿銃ノ場合ニ於ケル目迎目送ハ銃ノ操作ヲ了リケル後直チニ之ヲ始メ

立銃ト共ニ正面ニ復ス立銃又ハ單ニ姿勢ヲ正シテ行フ場合亦之ニ準ズ軍士官及兵喇叭ヲ手ニスルトキハ其ノ持方ヲ變ズルコトナク前二項ノ規定ニ準ジ敬禮スベシ

第四十四條 皇帝ニ奏上スルトキハ玉座ヲ距ルコト約六歩ノ所ニ於テ敬禮シ適宜ノ距離ニ進ミテ奏上シ之ヲ終リタルトキハ玉座ヲ距ル約六歩ノ所迄退歩シ敬禮ヲ行ヒ退去スベシ

第四十五條 途上ニ於テ行幸ニ遇フトキハ前驅ノ稍前ヨリ道路ノ一側ヘ停止(乘馬ノトキハ其ノ儘乘車ノトキハ下乗)正面シ車駕約六歩前ニ近ツクトキ敬禮ヲ行ヒ約六歩過去ル迄其ノ姿勢ヲ保ツベシ

第四十六條 軍人互ニ行遇ヒ又ハ近傍ヲ通過スルトキハ頭ヲ受禮者ニ向ケ敬禮ヲ行フベシ答禮亦同ジ

第四十七條 軍人停止中上官其ノ近傍ヲ通過スルトキハ之ニ面シ起立シテ敬禮ヲ行フベシ

第四十八條 軍人停止中ノ上官ノ許ニ至ルトキハ意ノ上官ヲ距ルコト約六歩ノ所ニ於テ停止シ敬禮ヲ行フベシ

第四十九條 兵番兵ノ前ヲ通過スルトキハ之ニ對シ敬禮ヲ行フベシ

第五十條 軍人上官ノ引卒スル軍隊ニ行遇ヒ又ハ其ノ近傍ヲ通過スルトキハ其ノ隊長ニ敬禮ヲ行フベシ但シ現ニ服務中ノ儀仗隊ニ對シテハ敬禮ヲ行ハズ

第五十一條 軍人軍隊ヨリ敬禮ヲ受ケタルトキハ其ノ隊長ニ答禮スベシ

第五十二條 軍人途上ニ於テ軍人ノ葬儀ニ遇フトキハ等級ノ如何ヲ問ハズ其ノ概ニ對シ敬禮ヲ行フベシ

第五十三條 軍人乘車馬ニテ上官ニ遇フトキハ其ノ儘姿勢ヲ正シ敬禮ヲ行フベシ

第三章 艦船ノ敬禮

第五十四條 軍人室外ニ於テ上官ヨリ勳章記章勳記勳令書證書褒狀等ヲ受クルトキ、書類共ノ他ノ物件ヲ受ケ若ハ之ヲ呈スルトキ又ハ命令諭旨等ヲ受ケ若ハ陳述ヲ爲ストキハ第四十八條ノ規定ニ依リ敬禮ヲ行フノ外共ノ動作ハ第三十四條乃至第三十六條ノ規定ニ準ズ

第五十五條 軍人上官ト同行スルトキハ其ノ左側後(二人以上ナルトキハ兩側後ニ分レ)又ハ後方ニ就クヲ例トス但シ嚮導者ハ此ノ限ニ在ラズ

軍人舷梯ヲ昇ルトキハ上官ヲ先ニ降ルトキハ下官ヲ先ニス短艇ヨリ陸岸ニ上ルトキ又ハ陸岸ヨリ短艇ニ降ルトキ亦同ジ

第五十六條 敬禮ヲ行フベキ者受禮者ト遠隔シ在ル場合ト雖モ其ノ上官タルコトヲ識別スルトキハ必ズ敬禮ヲ行フベシ

第一節 軍艦ノ敬禮

第五十七條 軍艦初メテ軍艦旗ヲ掲揚スルトキハ左ノ敬禮ヲ行フベシ

一 艦長副長及當直軍官ハ艦橋ニ共ノ他ノ士官ハ後甲板ニ整列シ軍艦旗ニ敬禮ス

二 衛兵(衛兵司令之ヲ指揮ス)ハ後甲板ニ於テ士官ノ前方ニ整列シ軍艦旗ニ捧銃シ喇叭(軍樂隊在ルトキハ軍樂隊、以下之ニ做フ)ノ國歌一回ヲ吹奏ス

三 番兵ハ軍艦旗ニ捧銃ス

四 准士官ハ士官ノ後方ニ整列シ軍艦旗ニ敬禮ス

五 軍士官及兵ハ艦長ノ指定スル士官ノ指揮下ニ上甲板ニ於テ軍艦旗ニ面シ整列シ該士官ハ之ニ敬禮ス

第五十八條 定時ニ於テ軍艦旗ヲ掲揚降下スルトキハ左ノ敬禮ヲ行フベシ

一 當直軍官ハ艦橋ニ在リテ軍艦旗ニ敬禮ス

二 衛兵(衛兵司令之ヲ指揮ス)ハ後甲板ニ整列シ軍艦旗ニ捧銃シ喇叭國歌一回ヲ吹奏ス

三 番兵ハ軍艦旗ニ捧銃ス

四 露天甲板以外ニ在ル者ハ起立シ姿勢ヲ正ス

五 露天甲板以外ニ在ル者ハ起立シ姿勢ヲ正ス

戰時等變若シ演習中又ハ總員ヲ以テスル教練作業等ノ場合ニ在リテハ前項ノ敬禮中衛兵ノ敬禮ハ信號兵ノミ整列シ喇叭國歌一回ヲ吹奏シテ之ニ代フルコトヲ得

附近陸岸ニ在ル者軍艦旗ヲ掲揚降下ヲ目撃スルトキハ停止シテ之ニ敬禮ヲ行フベシ

第五十九條 軍艦除籍セラレタルトキハ(軍艦旗ヲ掲揚セザルモノハ一且之ヲ掲揚シ)第五十七條ノ規定ニ準ジ敬禮ヲ行ヒ軍艦旗ヲ降下スベシ

第六十條 軍樂隊ノ乘組ミタル帝國軍艦外國軍艦ト同所ニ在泊シ定時軍艦旗ヲ掲揚降下スルトキハ我國國歌ヲ奏シタル後外國海軍指揮官ノ任官順序ニ依リ逐次外國ノ國歌一回宛ヲ奏スルヲ例トス但シ外國港灣ニ在泊スルトキハ當該國ノ國歌ヲ先ニス

第六十一條 帝國軍艦外國軍艦ト同所ニ在泊シ定時ノ軍艦旗掲揚降下ニ際シ外國軍艦ニ於テ奏スル我國國歌ヲ聞キ又ハ帝國軍艦ニ於テ外國ノ國歌ヲ奏スルトキハ上甲板ニ在ル者ハ起立シテ姿勢ヲ正スベシ

第六十二條 帝國軍艦ニ對シ外國軍艦ヨリ衛兵禮式又ハ奏樂等ヲ爲シテ
敬意ヲ表スルトキハ之ニ對シ相當ノ答禮ヲ行フベシ若シ事情我ヨリ先
ニ衛兵禮式又ハ奏樂等ヲ行フヲ適當ト認ムルトキハ指揮官ハ適宜之ヲ
行フコトヲ得
前項ノ場合ニ於ケル衛兵禮式ハ衛兵(衛兵司令又ハ衛兵伍長之ヲ指揮
ス)後甲板又ハ適宜ノ場所ニ整列シ捧銃シテ之ヲ行フ
第六十三條 船舶燈臺等ヨリ軍艦ニ對シ旗章ヲ降下シテ敬禮ヲ行フトキ
ハ軍艦ハ軍艦旗ヲ半降下シテ答禮ヲ行フベシ外國ノ船舶燈臺等ヨリ
行ヒタルトキ亦同ジ

第六十四條 皇軍軍艦ニ臨御ノトキハ左ノ敬禮ヲ行フベシ
一 司令官參謀長艦長及當直軍官ハ舷門ニ他ノ士官ハ其ノ舷側後甲
板ニ整列シ奉迎ス
二 尉官一名舷梯備ニ在リテ奉迎シ甲板士長一名舷門ニ在リテ號笛
ヲ吹ク
三 衛兵(衛兵司令之ヲ指揮ス)ハ其ノ舷又ハ對舷ノ後甲板ニ整列
捧銃シ喇叭國歌一回ヲ吹奏ス
四 番兵ハ捧銃ス
五 准士官ハ舷門前部ニ整列ス
六 軍士官及兵ハ舷側又ハ甲板中部ニ整列ス
七 艦長ハ乘御ノ短艇本艦ニ近接スルトキ祝聲(「萬歲」三回、以
下之ニ做フ)ヲ唱ヘシム
第六十五條 還御ノトキハ其ノ敬禮前條ノ規定ニ準ズ但シ視察ハ乘御ノ
短艇本艦ヲ離レ皇體砲ヲ行フ前之ヲ唱ヘシム
第六十六條 軍艦ニ出入スル文武官ニ對シテハ左ノ敬禮ヲ行フベシ

第三種郵便物認可

キトルス出入出テゲ掲ヲ章旗者禮受											旗章	
ノトキ	ハ退艦	來艦又	ノトキ	ハ退艦	來艦又	ノトキ	ハ退艦	來艦又	ノトキ	ハ退艦	來艦又	掲
艦長	軍上校	司令官	艦長	軍上校	司令官	艦長	軍上校	司令官	艦長	軍上校	司令官	掲
六	五	四	三	二	一	六	五	四	三	二	一	掲
直軍官及當	直軍官及當	直軍官及當	直軍官及當	直軍官及當	直軍官及當	直軍官及當	直軍官及當	直軍官及當	直軍官及當	直軍官及當	直軍官及當	掲
ト奏鳴ヲ兵場ニ但ヲ喇叭送行列甲對ノスヲ兵衛 ナス吹指伍對シ吹吹將ヒ捧板舷舷)指司令兵 シルヲ揮長ハス艦奏一銃ニノ又ハ其揮之衛 コ吹シ之衛												
吹號在舷士甲 ク號在舷門一 ヲ吹號在舷士 ク號在舷門一												
禮リ側ハ兵ニハ兵當 ステニ舷一甲舷伍直 敬在梯名板門長衛												

キトルス出入出テゲ掲ヲ章旗者禮受											
ノトキ	ハ退艦	來艦又	ノトキ	ハ退艦	來艦又	ノトキ	ハ退艦	來艦又	ノトキ	ハ退艦	來艦又
艦長	軍上校	司令官	艦長	軍上校	司令官	艦長	軍上校	司令官	艦長	軍上校	司令官
七	八	九	十	十一	十二	十三	十四	十五	十六	十七	十八
直軍官及當	直軍官及當	直軍官及當	直軍官及當	直軍官及當	直軍官及當	直軍官及當	直軍官及當	直軍官及當	直軍官及當	直軍官及當	直軍官及當
コ吹シ之衛ル官但ヲ官一行列甲對ノスヲ兵衛 ト奏鳴ヲ兵場ニ吹一迎ヒ捧板舷舷)指司令兵 ナス吹指伍對領奏一送喇叭ニノ又ハ其揮之衛 シルヲ揮長ハス事回將喇叭整後ハ其揮之衛											
吹號在舷士甲 ク號在舷門一 ヲ吹號在舷士 ク號在舷門一											
禮リ側ハ兵ニハ兵當 ステニ舷一甲舷伍直 敬在梯名板門長衛											

高等官公式訪問 (海軍限ル)	十七	同	前
武官ヲ 除ク)			

備

- 一 艦隊司令又ハ補充隊長ニ付テハ艦長ニ關スル規定ニ準ズ但シ將官ナルトキハ司令官ニ關スル規定ニ準ズ
- 二 司令官參謀長又ハ副官(參謀)ノ送迎ハ特ニ規定アル場合ヲ除クノ外其ノ送迎ニ於テノミ行フ
- 三 短艇ニ旗章ヲ掲クベキ諸官陸路ニ依ル場合公然豫報シテ出入スルトキハ旗章ヲ掲ゲ出入スルモノト看做ス
- 四 旗艦ニ在リテハ其ノ麾下艦長ノ出入ニ對シ衛兵禮式ヲ省略スルヲ例トス
- 五 我領事官ニ對スル禮式ハ同一地ニ二人以上在動スルトキハ其ノ首席官ニ對シテノミ之ヲ行フ
- 六 送迎ニ於ケル序列及整列位置ハ第六十四條ノ規定ニ準ズ
- 七 訪問使タル外國海軍士官ニ對シテハ旗章ノ掲否ニ拘ハラズ第十四號禮式ニ依ル
- 八 外國海軍士官ノ出入ニ對シテハ總テ甲板軍士一名舷門ニ在リテ號笛ヲ吹クヲ例トス
- 九 軍政部長、特命檢閱使又ハ侍從武官風出入スル場合ニハ其ノ最初來艦ノトキ及最後退艦ノトキヲ除クノ外其ノ等級ニ隨ヒ將官又ハ士官ニ對スル規定ヲ適用スルヲ例トス
- 十 侍從武官ニ對シテハ本條ノ敬禮ヲ行フ外其ノ等級ニ相當スル敬禮ヲ行フ

第六十七條 皇帝臨御ノ軍艦ニ於テハ前條ノ敬禮ハ舷門舷梯側ニ於ケル禮式ヲ除クノ外之ヲ行ハズ

第六十八條 特別ノ場合ニ於テ諸官陸續軍艦ヲ出入スルトキハ其ノ主クル者ニ對スル敬禮ヲ行フノ外適宜省略スルコトヲ得

第六十九條 第六十四條、第六十五條及第六十六條表中第十五號禮式ニ關スル規定ハ官衛部隊等ニ付テ之ヲ準用ス但シ視察ヲ唱フルコトナク號笛ヲ吹クコトナシ

第七十條 軍政部長若ハ特命檢閱使公務ヲ帶ビ又ハ司令官檢閱巡視ノタメ官衛部隊等ニ來リ又ハ之ヨリ退去スルトキハ第六十六條表中第四號禮式又ハ第五號禮式ニ準ジ敬禮ヲ行フ

官衛部隊ノ長若任ノトキ又ハ解職退去ノトキハ第六十六條表中第一號禮式ニ準ジ敬禮ヲ行フ但シ部隊長ニ非ザル者ニ對シテハ衛兵禮式ヲ行ハズ

前二項ノ場合ニ於テハ號笛ヲ吹クコトナシ

第七十一條 軍艦乘御ノ艦船又ハ短艇ト遇ヒ又ハ其ノ近傍ニ近ツクトキハ司令官參謀長艦長副長參謀及當直軍官ハ艦橋ニ其ノ他ノ士官及准士官ハ甲板ニ在リテ敬禮ヲ行ヒ衛兵(衛兵司令之ヲ指揮ス)及番兵ハ捧鉢シ喇叭國歌一回ヲ吹奏シ軍士官及兵ハ被制ニ整列シ第六十四條ノ規定ニ準ジ視察ヲ唱フベシ

前項ノ敬禮ハ乘御ノ艦船本艦ノ右(左)四點ノ所ニ來レルトキ之ヲ始メ左(右)四點ノ所ニ至リテ之ヲ止ム但シ距離ノ遠近ニ應ジ敬禮ノ始終點ヲ適宜變更スルコトヲ得

乘御ノ短艇展軍艦ノ近傍ヲ通過スル場合ニハ第一項ノ規定ニ拘ラス該

第三種郵便物規則

艦ニ於テハ衛兵(衛兵司令之ヲ指揮ス)及番兵ハ捧鉢シ喇叭國歌一回ヲ吹奏シ禮式ヲ行フノ外他ノ敬禮ヲ省略スルコトヲ得

第一項ノ場合ニ於テハ軍艦ハ必要ニ應ジ航路ヲ讓リ又ハ速力ヲ加減スベシ

第七十二條 乘御ノ短艇ニ於テハ上尉以上ノ兵科軍官指揮ヲ掌ルモノトス

第七十三條 乘御ノ艦船又ハ短艇ハ答禮ヲ行フコトナシ

第七十四條 軍艦ト軍艦又ハ軍艦ト將旗若ハ代將旗ヲ掲ゲタル短艇ト遇フトキ又ハ之ニ近ツクトキハ左ノ敬禮ヲ行フベシ

- 一 將旗若ハ代將旗ヲ掲ゲタル軍艦相互ノ間ニ在リテハ五ニ喇叭「氣ヲ著ケ」一回ヲ吹キ上甲板ニ在ル者ハ姿勢ヲ正スベシ但シ指揮官後任ナル軍艦ヨリ先ヅ之ヲ行フ
- 二 軍艦ハ將旗又ハ代將旗ヲ掲ゲタル軍艦又ハ短艇ニ對シテハ喇叭「氣ヲ著ケ」一回ヲ吹キ上甲板ニ在ル者ハ姿勢ヲ正スベシ但シ指揮官後任ナル軍艦ヨリ先ヅ之ヲ行フ
- 三 前條ノ敬禮ヲ受ケタル軍艦ハ喇叭「氣ヲ著ケ」一回ヲ吹キ上甲板ニ在ル者ハ敬禮ヲ行ヒタル軍艦ニ面シ姿勢ヲ正スベシ

大臣旗ヲ掲ゲタル艦船ニ對シテハ將旗ヲ掲ゲタル軍艦ニ對スル同様ノ敬禮ヲ行フベシ答禮亦之ニ準ズ

第七十五條 皇帝乘御ノ艦船現在スル場所ニ於テハ前條ノ敬禮ハ之ヲ行

ハズ

第七十六條 軍艦ハ第六十四條、第六十五條及第七十一條ノ場合ノ外左ノ場合ニ於テ首席指揮官ノ乘艦ニ敬禮ニ應ジ登艦禮式(總員被制又ハ上甲板ニ整列ス)ヲ行フベシ

- 一 戰時若ハ非變ニ際シ又ハ遠洋航海等ノ爲出港ノ艦船ヲ見送ルトキ其ノ他必要ト認ムルトキ
- 二 登艦禮式ヲ受ケタルトキ

送別又ハ之ニ類スル場合ニ於テ登艦禮式ヲ行フトキハ視察ヲ唱ヘ又ハ帽若ハ布片ヲ振り別意ヲ表スルコトヲ得

第七十七條 軍艦戰時、事變又ハ演習中ハ皇帝若ハ外國ノ軍艦ニ對ストキ又ハ特別ノ場合ヲ除クノ外左ノ敬禮ヲ行ハザルヲ例トス

- 一 第六十六條ノ敬禮中士官ノ序列及准士官軍士官及兵ノ整列
- 二 衛兵ノ敬禮
- 三 第七十四條ノ敬禮

第七十八條 軍艦以外ノ艦船ニ付テハ軍艦ニ關スル禮式ノ規定ヲ準用ス

第七十九條 砲艇皇帝乘御ノ艦船ト遇ヒ又ハ其ノ近傍ニ近ツクトキハ前條ノ規定ニ拘ラス總員上甲板ニ整列シ准士官以上ハ敬禮ヲ行ヒ第六十四條ノ規定ニ準ジ視察ヲ唱フ又ハ大臣旗將旗又ハ代將旗ヲ掲ゲタル艦船ト遇ヒ又ハ其ノ近傍ニ近ツクトキハ上甲板ニ在ル者ハ姿勢ヲ正シ准士官以上ハ敬禮ヲ行フベシ

第八十條 第七十四條及前條ノ敬禮ハ編隊ニテ航行シ若ハ出港入港スルトキ又ハ集團シテ在泊スルトキハ各戰隊毎ニ其ノ首席指揮官ノ乘艦ニ對シテノミ又ハ其ノ乘艦ノミ之ヲ行ヒ首席指揮官ノ乘艦以外ノ艦船ニ

在リテハ大臣旗將旗又ハ代將旗ヲ掲ケタル艦船ニ對シテノ「氣ヲ著ケ」一同ヲ吹キ上甲板ニ在ル准士官以上ハ之ニ敬禮ヲ行ヒ其ノ他ノ者ハ姿勢ヲ正スノ外ノ敬禮ヲ行ハザルヲ例トス但シ皇帝乘御ノ艦船ニ對スル場合ヲ除ク

第二節 短艇ノ敬禮

受禮者ノ區分		短艇ノ敬禮	
准士官以上ノ乗組タル場合	短艇ノ乗組	短艇ノ乗組	短艇ノ乗組
短艇ノ乗組	短艇ノ乗組	短艇ノ乗組	短艇ノ乗組
短艇ノ乗組	短艇ノ乗組	短艇ノ乗組	短艇ノ乗組
短艇ノ乗組	短艇ノ乗組	短艇ノ乗組	短艇ノ乗組
短艇ノ乗組	短艇ノ乗組	短艇ノ乗組	短艇ノ乗組
短艇ノ乗組	短艇ノ乗組	短艇ノ乗組	短艇ノ乗組
短艇ノ乗組	短艇ノ乗組	短艇ノ乗組	短艇ノ乗組
短艇ノ乗組	短艇ノ乗組	短艇ノ乗組	短艇ノ乗組

乗		員	
短艇長	短艇長	短艇長	短艇長
艇員	艇員	艇員	艇員
准士官	准士官	准士官	准士官
兵	兵	兵	兵
短艇長	短艇長	短艇長	短艇長
艇員	艇員	艇員	艇員
准士官	准士官	准士官	准士官
兵	兵	兵	兵
短艇長	短艇長	短艇長	短艇長
艇員	艇員	艇員	艇員
准士官	准士官	准士官	准士官
兵	兵	兵	兵

第八十二條 短艇皇帝乘御ノ軍艦ト遇ヒ若ハ其ノ近傍ニ近ヅクトキ又ハ附近陸岸ニ於ケル軍艦ニ遇フトキハ敬禮ヲ行フベシ但シ帆走中ハ大帆ノ「シート」ヲ伸スベシ

第三節 郵便物

第八十三條 短艇皇帝乘御ノ短艇ニ遇フトキハ該艇ヲ距ルコト約三十メートルノ所ニ於テ敬禮ヲ行ヒ約十メートル過去ル迄其ノ姿勢ヲ保チ其ノ他ノ短艇ニ遇フトキハ約十五メートルノ所ニ於テ之ヲ行ヒ過去ル迄其ノ姿勢ヲ保ツベシ但シ進行ヲ止メ又ハ速度ヲ緩ムルヲ危險ト認メタルトキハ進行ヲ繼續スルコトヲ得

第八十四條 短艇他船ニ引カレ又ハ曳船ヲ爲シ若ハ積荷ヲ爲シタルトキノ敬禮ハ第八十一條ノ規定ニ準ズ但シ速力ヲ變ズルコトナク機又ハ帆ヲ以テスル敬禮ヲ行ハズ

第八十五條 短艇軍艦ノ列中ニ在ルトキハ皇帝ニ遇ヒタル場合ヲ除クノ外敬禮ヲ行ハズ

短艇隊運動、武裝艇ノ教練及競技中ノ短艇ハ敬禮ヲ行ハザルヲ例トス

第八十六條 短艇軍人ノ概ヲ載セタル短艇ニ遇フトキハ死者ノ等級ノ如何ヲ問ハズ准士官以上ノ乗艇ニ在リテハ第八十一條ノ規定ニ準ズ但シ准士官以上ノ乗艇タル場合ノ欄ニ軍士官及兵ノ乗艇ニ在リテハ同條同項ノ規定ニ準ズ

第八十七條 守艇員ハ准士官以上ニ對シテ起立シテ（天幕ヲ張リタルトキハ座シタル儘）敬禮ヲ行フベシ

守艇員ハ本艦ニ於テ「氣ヲ著ケ」ノ號音アルトキハ起立シテ姿勢ヲ正スベシ

第八十八條 短艇停止間ノ敬禮ハ第八十一條ノ規定ニ準ズ但シ機艇ニシテ機ヲ出シアルトキハ機漕中機ヲ立ツベキ場合ニハ之ヲ立ツベシ

第八十九條 流速大ナル水上ニ於ケル短艇ノ敬禮ハ第八十一條ノ規定ニ準ズ

政府公報日誌 第三百十四號 康徳二年四月一日 月曜日

第九十條 禮砲ヲ受クル者ノ乗艇ハ禮砲施行間進行ヲ停止スベシ此ノ場合ニ在リテハ機艇ニ在リテハ機漕ヲ始ムルト同時ニ機漕ヲ止ムルコトヲ得

第九十一條 短艇皇帝乘御ノ軍艦ト遇ヒ若ハ其ノ近傍ニ近ヅクトキ又ハ附近陸岸ニ於ケル軍艦ニ遇フトキハ敬禮ヲ行フベシ但シ帆走中ハ大帆ノ「シート」ヲ伸スベシ

第九十二條 短艇皇帝乘御ノ軍艦ト遇ヒ若ハ其ノ近傍ニ近ヅクトキ又ハ附近陸岸ニ於ケル軍艦ニ遇フトキハ敬禮ヲ行フベシ但シ帆走中ハ大帆ノ「シート」ヲ伸スベシ

第九十三條 短艇皇帝乘御ノ軍艦ト遇ヒ若ハ其ノ近傍ニ近ヅクトキ又ハ附近陸岸ニ於ケル軍艦ニ遇フトキハ敬禮ヲ行フベシ但シ帆走中ハ大帆ノ「シート」ヲ伸スベシ

第九十四條 短艇皇帝乘御ノ軍艦ト遇ヒ若ハ其ノ近傍ニ近ヅクトキ又ハ附近陸岸ニ於ケル軍艦ニ遇フトキハ敬禮ヲ行フベシ但シ帆走中ハ大帆ノ「シート」ヲ伸スベシ

第九十五條 短艇皇帝乘御ノ軍艦ト遇ヒ若ハ其ノ近傍ニ近ヅクトキ又ハ附近陸岸ニ於ケル軍艦ニ遇フトキハ敬禮ヲ行フベシ但シ帆走中ハ大帆ノ「シート」ヲ伸スベシ

第九十六條 短艇皇帝乘御ノ軍艦ト遇ヒ若ハ其ノ近傍ニ近ヅクトキ又ハ附近陸岸ニ於ケル軍艦ニ遇フトキハ敬禮ヲ行フベシ但シ帆走中ハ大帆ノ「シート」ヲ伸スベシ

第九十七條 短艇皇帝乘御ノ軍艦ト遇ヒ若ハ其ノ近傍ニ近ヅクトキ又ハ附近陸岸ニ於ケル軍艦ニ遇フトキハ敬禮ヲ行フベシ但シ帆走中ハ大帆ノ「シート」ヲ伸スベシ

第九十八條 短艇皇帝乘御ノ軍艦ト遇ヒ若ハ其ノ近傍ニ近ヅクトキ又ハ附近陸岸ニ於ケル軍艦ニ遇フトキハ敬禮ヲ行フベシ但シ帆走中ハ大帆ノ「シート」ヲ伸スベシ

第九十九條 短艇皇帝乘御ノ軍艦ト遇ヒ若ハ其ノ近傍ニ近ヅクトキ又ハ附近陸岸ニ於ケル軍艦ニ遇フトキハ敬禮ヲ行フベシ但シ帆走中ハ大帆ノ「シート」ヲ伸スベシ

第一百條 短艇皇帝乘御ノ軍艦ト遇ヒ若ハ其ノ近傍ニ近ヅクトキ又ハ附近陸岸ニ於ケル軍艦ニ遇フトキハ敬禮ヲ行フベシ但シ帆走中ハ大帆ノ「シート」ヲ伸スベシ

向ケ注目ヲ爲スベシ

第九十四條 皇帝ニ對スル軍隊ノ敬禮ハ停止間ニ在リテハ軍駕ノ通路ニ
正面シテ行進間ニ在リテハ道路ノ一側ニ沿テ停止正而シテ刀捧銃ヲ行ヒ
(機關銃隊員ハ姿勢ヲ正シ)喇叭國歌ヲ吹奏ス

前項ノ敬禮ハ軍駕隊列ヨリ約三十歩ノ所ニ來ルトキ之ヲ始メ隊列ヲ距
ルコト約十五歩ノ所ニ至ル迄其ノ姿勢ヲ保ツベシ
汽車ニテ通御ノ際亦前項ニ準ジ敬禮ヲ行フベシ

教練間臨御アリタルトキハ其ノ場ニ在ル最上級ノ軍官ハ喇叭「氣ヲ著
ケ」ヲ吹奏セシメ各隊教練ヲ止メ其ノ位置ニ在リテ敬禮ヲ行ヒ該軍官
ハ軍駕ノ許ニ至リ教練ノ次第ヲ奏上ス此ノ場合ニ於テハ勅命アルカ又
ハ軍駕其ノ場ヲ去ルニ非ザレハ教練ヲ始ムベカラズ軍駕其ノ場ヲ去ル
ニ方リテハ再ビ敬禮ヲ行フベシ

前項ノ場合ニ於テ軍隊休息中ナルトキハ喇叭「氣ヲ著ケ」ヲ吹キ整列
セシムベシ

第九十五條 軍人ニ對スル軍隊ノ敬禮ハ停止間ニ在リテハ之ニ正面シ立
銃ノ儘(隊長軍士官ナル場合ニ於テ受禮者准士官以上ナルトキハ隊長
ハ捧銃ス)行進間ニ在リテハ行進ノ儘之ヲ行フ但シ軍士官及兵ノ引率
スル軍隊軍士官及兵ニ對スルトキハ隊長ノミ敬禮スベシ

前項ノ敬禮ハ受禮者隊長ヨリ約六十歩ノ所ニ來ルトキ之ヲ始メ隊列ヲ過
去ル迄其ノ姿勢ヲ保ツベシ

第九十六條 軍人ニ對スル軍隊ノ敬禮ハ受禮者隊長ヨリ上級者ナルトキ
ニ限リ之ヲ行フ

第九十七條 勅使ニ對スル軍隊ノ敬禮ハ第九十四條ノ規定ニ準ジ之ヲ行
フ

第九十八條 軍隊ニ對スル軍隊ノ敬禮ハ第九十五條ノ規定ニ準ジ之ヲ行
フ但シ現ニ服務中ノ儀仗隊ニ對シテハ敬禮ヲ行ハズ
前項ノ敬禮ハ隊長ノ等級下ナル方先ニ之ヲ行ヒ同級ナルトキハ五ニ之
ヲ行フベシ

准士官以上ノ引率スル軍隊軍士官及兵ノ引率スル軍隊ニ對シテハ隊長
ノミ答禮ヲ行フ

第九十九條 軍隊整列シタル衛兵ノ前ヲ通過スルトキハ軍隊ニ對スルト
同一ノ敬禮ヲ行フ但シ軍士官及兵ノ指揮スル衛兵ニ對シテハ隊長ノミ
答禮ヲ行フ

第一百條 軍隊儀仗隊ヲ附シタル軍人ノ葬儀ニ遇フトキハ第九十五條ノ規
定ニ準ジ概ニ對シ敬禮ヲ行フベシ但シ死者隊長ヨリ下級ナルトキハ隊
長ノミ敬禮スベシ

第一百一條 軍隊ノ廟祠ニ對スル拜禮ハ廟祠前ニ整列シ皇帝ニ對スルト同
一ノ敬禮ヲ行フ但シ神靈ニ對スル喇叭譜一回ヲ吹奏ス

第一百二條 儀式祭典ノ爲其ノ場所ニ整列中ノ軍隊ハ該式典ノ爲ニスルノ
外皇帝又ハ勅使ニ對シテノミ敬禮ヲ行フ

第一百三條 武裝セザル軍隊ノ敬禮ハ武裝シタル軍隊ノ敬禮ニ準ズ但シ隊
長ノ敬禮ハ舉手注目トシ拜禮ノ場合ヲ除クノ外喇叭吹奏スルコトナ
シ

武裝シタル軍隊武裝セザル軍隊ニ對スルトキ亦前項ニ同ジ但シ隊長ハ
長刀ノ敬禮ヲ行フ

第一百四條 軍隊歩行進間ニ在リテハ皇帝ニ對スル場合ヲ除クノ外市街
ニ在リテハ先ヅ速足行進ニ復シ敬禮ヲ行ヒ野外ニ在リテハ軍隊ノ敬禮

第三章 郵便物

フ行ハズ隊長ノミ敬禮ヲ行フ但シ他ノ軍隊衛兵其ノ他敬意ヲ表スベキ
人ニ遇フトキハ軍歌吹奏等ヲ止メ靜肅ニ行進スベシ

第一百五條 軍隊行軍又ハ教練中隊列ヲ解キ休息シタルトキハ敬禮ヲ行ハ
ザルヲ例トス

第一百六條 野外ニ於テ演習實施中ハ軍隊ノ敬禮ハ之ヲ行ハザルヲ例トス

第一百七條 軍隊ノ敬禮ハ左ノ各號ニ依ル
一 奏樂ヲ爲シタルトキハ敬禮ヲ行ハズ但シ行進間ハ軍隊隊長ノミ
長刀ノ敬禮ニ準ジ指揮使ヲ以テ敬禮ヲ行フ

二 奏樂ヲ爲サザルトキハ武裝セザル軍隊ト同一ノ敬禮ヲ行フ

第五章 衛兵及番兵ノ敬禮
第一百八條 衛兵ノ敬禮ハ軍隊ノ敬禮ニ準ズ但シ軍艦ニ於ケル衛兵ノ敬禮
ハ第三章ノ定ムルトコロニ依ル

第一百九條 衛兵ハ第六十九條ノ規定ニ依ル場合ニ於テハ門外又ハ衛舎前
ニ整列シ敬禮ヲ行フベシ

第一百十條 衛兵第七十條ノ規定ニ依ル場合ニ於テハ門外又ハ衛舎前ニ整
列捧銃ヲ行ヒ喇叭「迎送將官」一回ヲ吹奏スベシ

第一百一十條 衛兵ハ其ノ所在ノ門ヲ出入スル軍隊ニ對シテハ門外又ハ衛
舎前ニ整列シ第九十八條ノ規定ニ準ジ敬禮ヲ行フベシ但シ現ニ服務中
ノ儀仗隊、軍士官及兵ノ引率スル軍隊又ハ武裝セザル軍隊ニ對シテハ
敬禮ノ爲整列スルコトナシ

第一百十二條 衛兵所在ノ門ヲ出入スル准士官以上ニ對シテハ衛兵中最初
ニ之ヲ認メタル者「敬禮」ト呼ビ現在スル者起立シ姿勢ヲ正スベシ前
條但書ノ軍隊ニ對シ亦同ジ

政府公報日誌 第三百十四號 康徳二年四月一日 月曜日

第一百十三條 儀仗隊ヲ附シタル軍人ノ概ニ對シテハ衛兵ハ門外又ハ衛舎
前ニ整列シ第九十四條ノ規定ニ準ジ敬禮ヲ行フベシ

第一百十四條 番兵ノ敬禮ハ其ノ定位置ニ立テ受禮者約六十歩前ニ來ルトキ
之ヲ始メ目迎目送ヲ行ヒ六十歩過去ル迄其ノ姿勢ヲ保ツベシ

第一百十五條 番兵ハ皇帝ニ對シテハ捧銃(陸上ニ在リテハ著刀捧銃)ノ敬
禮ヲ行ヒ准士官以上ニ對シテハ捧銃シ軍士官ニ對シテハ立銃シテ姿勢
ヲ正シ敬禮ヲ行ヒ兵ヨリ敬禮ヲ受クルトキハ立銃シテ姿勢ヲ正シ答禮
ヲ行フベシ

第一百十六條 番兵ハ軍艦及砲艇ニ對シテハ捧銃ノ敬禮ヲ行ヒ軍隊ニ對シ
テハ立銃シテ姿勢ヲ正シ其ノ隊長ニ對シテハ前條ノ規定ニ準ジ等級ニ
相當スル敬禮ヲ行フベシ

第一百十七條 番兵ハ軍人ノ概ニ對シテハ其ノ等級ノ如何ヲ問ハズ捧銃ノ
敬禮ヲ行フベシ

第一百十八條 番兵ハ艦船部隊等ノ門ヲ出入スル高等文官ニ對シテハ捧銃
ノ敬禮ヲ行フ但シ受禮者ノ身分ヲ知りタルトキニ限ル

第一百十九條 番兵銃ヲ携ヘザルトキハ舉手注目ノ敬禮ヲ行フベシ

第一百二十條 番兵ハ夜間ト雖モ受禮者ヲ認識シ得ルトキハ之ニ對シ敬禮
ヲ行フベシ

第三編 儀 式

第一章 儀 仗 兵
第一百二十一條 儀仗トシテ皇帝ニ供スル軍隊ヲ儀仗兵ト稱ス持命檢閱使
等ニ供スルモノ亦同ジ

第一百二十二條 儀仗兵ヲ分テ儀仗隊及儀仗衛兵トス
儀仗隊ハ行在所官廳旅館停車場波止場等ノ間途上ニ整列シ儀仗衛兵ハ

行在所又ハ旅館ノ護衛ニ任ズ
 第二百二十三條 儀仗隊ハ左ニ掲グル場合ニ之ヲ供ス
 一 皇帝艦隊軍隊ノ所在地ニ警御發御ノトキ
 二 特命檢閱使其ノ檢閱スベキ艦隊軍隊ノ所在地ニ警發ノトキ
 三 其ノ他特ニ命令アルトキ
 第二百二十四條 儀仗衛兵ハ皇帝艦隊軍隊ノ所在地ニ警御ノ間又ハ特ニ命令アルトキ之ヲ供ス
 第二百二十五條 儀仗兵ハ晝夜ノ別ナク何レノトキト雖モ之ヲ供ス
 第二百二十六條 儀仗兵ノ敬禮ハ儀仗隊ニ在リテハ軍隊ノ敬禮ニ依ルノ外之ヲ供セラルル將官等ニ對シテハ喇叭「迎送將官」一回ヲ吹奏シ儀仗衛兵ニ在リテハ衛兵ノ敬禮ニ依ル但シ皇帝及儀仗兵ヲ供セラルル當該者ニ對シテハ夜間ト雖モ敬禮ヲ行フ
 第二百二十七條 服務中ノ儀仗兵ハ皇帝ニ供スル場合ニ於テハ皇帝ニ對シテノ敬禮ヲ行ヒ其ノ他ノ場合ニ於テハ之ヲ供セラルル當該者ニ對スルノ外皇帝又ハ勅使ニ對シ敬禮ヲ行フ
 第二百二十八條 儀仗隊ノ編制ハ左ノ各號ニ依ル但シ人員ニシテ此ノ編制ニ充テザルトキハ適宜之ヲ定ムルコトヲ得
 一 皇帝ニ供スル儀仗隊ハ一大隊トシ上校之ヲ指揮ス
 二 特命檢閱使ニ供スル儀仗隊ハ一中隊トス
 三 第二百二十三條第三號ノ場合ニ於ケル儀仗隊ノ編制ハ特ニ之ヲ定ム
 儀仗衛兵ノ編制ハ所在首席指揮官適宜之ヲ定ム
 第二百二十九條 外國ノ艦隊司令長官又ハ獨立艦隊司令官軍艦ニテ軍港又ハ要港ニ入港シ公式ニ我司令官ヲ訪問スルトキハ一中隊以內ノ儀仗隊

ヲ供スルコトヲ得
 第二百三十條 儀仗隊ニハ軍樂隊ヲ附スルヲ例トス
 第二章 通 拜 式
 第三百一十一條 左ニ掲グル祝祭日又ハ其ノ他特ニ命令アル場合ニハ艦船部隊等ニ於テ通拜式ヲ行フ
 元 旦
 皇帝萬壽
 建國日
 第三百一十二條 元旦皇帝萬壽建國日ニハ艦船ニ於テハ第五十七條ノ規定ニ準ジ總員整列シテ皇帝ノ方向ニ面シ敬禮ヲ行ヒ畢リテ御寫眞ヲ拜スベシ官衙部隊等亦之ニ準ズ
 第三章 迎送式及伺候式
 第三百一十三條 皇帝官衙艦船部隊等ノ所在地ニ警御發御ノトキハ迎送式及伺候式ヲ行フ特命檢閱使其ノ檢閱スベキ官衙艦船部隊等ノ所在地ニ警發ノトキ又ハ司令官初メテ著任シ若ハ解職退去スルトキ亦同ジ
 第三百一十四條 迎送式ハ左ノ各號ニ依リ之ヲ行フベシ但シ迎送者ハ第一號ノ場合ニ於テハ皇帝ニ對シテノ敬禮ヲ行ヒ其ノ他ノ場合ニ於テハ之ヲ受クルモノニ對スルノ外勅使ニ對シ敬禮ヲ行フ
 一 皇帝ニ對シテハ所在准士官以上及約半數ノ軍士官及兵(武裝ヲ爲サズ)道路ノ側方ニ整列シテ奉迎奉送ス
 二 特命檢閱使ニ對シテハ檢閱ヲ受クベキ所在官衙艦船部隊等ノ准士官以上適宜ノ場所ニ整列シテ迎送ス
 三 司令官ニ對シテハ麾下ノ各艦船部隊長及各艦船部隊士官准士官

第三章 郵便物規則

總代各一名司令部ニ彙集シ司令部總員ト共ニ適宜ノ場所ニ整列シ迎送ス
 水路ニ依ル場合ニ於テハ前項各號ノ外艦艇若干隻ヲ派遣シテ迎送セシムルコトヲ得
 第二百三十五條 伺候式ハ左ノ各號ニ依リ之ヲ行フベシ
 一 皇帝ニ對シテハ所在主官行在所又ハ乗御ノ艦船ニ奉伺ス
 二 特命檢閱使ニ對シテハ檢閱ヲ受クベキ所在官衙艦船部隊等ノ士官艦船官廳又ハ旅館ニ伺候ス
 三 司令官ニ對シテハ所在麾下士官艦船官廳又ハ旅館ニ伺候ス
 前項各號ノ場合ニ於テ艦船ニ奉伺シ又ハ伺候スルハ官衙艦船部隊等ノ長並ニ將官及幕僚ヲ除クノ外之ヲ省略スルヲ例トス
 第二百三十六條 迎送式及伺候式ハ皇帝ニ對スル場合ヲ除クノ外晝間之ヲ行フヲ例トス
 第二百三十七條 伺候式ハ之ヲ受クル者ノ著後又ハ出發前二十四時間以內ニ之ヲ行フヲ例トス
 第二百三十八條 皇帝ニ奉伺スルトキハ拜謁ヲ賜ハル場合ヲ除クノ外係官ノ指定ニ從ヒ官氏名ヲ帳簿ニ記スルカ又ハ官氏名ヲ記セル名刺ヲ置キ退出スベシ
 特命檢閱使又ハ司令官ニ伺候スルトキハ對謁スルヲ例トス但シ受禮者之ヲ辭スルトキハ官職氏名ヲ記シタル名刺ヲ出シ其ノ意ヲ通ジ退去スベシ
 第二百三十九條 對謁ノ場合ニ於テハ特ニ對話陳述ヲ要スルニ非ザレバ敬禮ヲ行ヒタル後直チニ退去スベシ

第四章 觀 兵 式

第四百十條 觀兵式ハ特命檢閱使檢閱ノ場合又ハ司令官其ノ指定スル時期ニ於テ之ヲ行フヲ例トス
 觀兵式ヲ開スル軍官ヲ觀閱官ト稱ス
 第四百一十一條 觀閱官式場ニ來ル稍前ニ於テ陸戰隊指揮官ハ喇叭「氣ヲ著ケ」ヲ吹奏セシメ大隊長ハ著刀ノ號令ヲ下ス
 第四百一十二條 觀閱官臨場スルトキハ陸戰隊指揮官之ヲ迎ヘテ長刀ノ敬禮ヲ行ヒ喇叭「迎送將官」一回ヲ吹奏セシメ當日出場シタル總員數ヲ申告ス
 第四百一十三條 觀閱官閱兵中及退場ノ際ハ諸隊ハ第九十四條ノ規定ニ依リ敬禮ヲ行フノ外喇叭「迎送將官」ヲ一回吹奏スベシ
 第五章 觀 艦 式
 第四百一十四條 觀艦式ハ國家ノ大典ニ際シ又ハ演習等特定ノ場合ニ於テ之ヲ行フヲ例トス
 觀艦式ノ舉行ハ勅旨ニ依ル
 第四百一十五條 觀艦ノ當日ハ五十噸未満ノモノヲ除ク艦船ハ滿艦飾ヲ其ノ他ハ艦飾ヲ行ヒ夜間ハ軍艦ニ限リ電燈艦飾ヲ行フヲ例トス
 附 則
 本令ハ公布ノ日ヨリ施行ス
 朕參議府ノ諮詢ヲ經テ稅關官制中改正ノ件ヲ裁可シ茲ニ之ヲ公布セシム
 御名御璽

康徳二年四月一日
國務總理大臣 鄭 孝 沅
財政部大臣 熙 洽

勅令第二十五號
稅關官制中改正ノ件

稅關官制中左ノ通改正ス
一 第四條 各稅關ヲ通ジテ左ノ職員ヲ置ク
稅關長 八人 簡任若ハ薦任(超シ簡任ハ六人ヲ)
副稅關長 二人 簡任若ハ薦任
理事官 專任十四人 薦任
技 正 專任五人 薦任(内一人ヲ簡任ト)
事務官 專任二十四人 薦任
鑑査官 專任三十八人 薦任
監視官 專任十一人 薦任
事務官佐 專任百八十五人 委任
鑑査官佐 專任二百六十三人 委任
監視官佐 專任七十七人 委任
監 吏 專任四百十八人 委任
技 士 專任二十二人 委任
手数料ヲ徴シテ保稅區域其ノ他關稅上特殊ノ取扱ヲ爲ス場所ニ
常時派出スル稅關官吏ハ之ヲ定員外トス

二 第五條中「掌理」ヲ「綜理」ニ改ム
三 第六條ノ二中「稅關長」ヲ「上官」ニ改ム
四 第六條ノ三 技正ハ上官ノ命ヲ承ケ貨物ノ檢査及鑑定ニ關スル事
務ヲ掌ル
五 第十七條中「稅關分關長ヲ置キ」ノ次ニ「理事官」ヲ加フ
本令ハ公布ノ日ヨリ之ヲ施行ス

附 則
國務總理大臣 鄭 孝 沅
財政部大臣 熙 洽

勅令第二十六號

高等官官等俸給令中改正ノ件
高等官官等俸給令中左ノ通改正ス
一 第七條中「副稅關長」ノ次ニ「稅關校正」ヲ加ヘ「稅關鑑査官」
ヲ削ル
二 第十三條第二號中「稅關理事官」ノ次ニ「稅關技正」ヲ加フ
三 別表第一表稅關ノ項中「鑑査官」ヲ「技正」ニ改ム
附 則
本令ハ公布ノ日ヨリ之ヲ施行ス

朕參議府ノ諮詢ヲ經テ專賣公署官制改正ノ件ヲ裁可シ
茲ニ之ヲ公布セシム

康徳二年四月一日
國務總理大臣 鄭 孝 沅
財政部大臣 熙 洽

勅令第二十七號
專賣公署官制改正ノ件
專賣公署官制左ノ通改正ス
專賣總署官制
第一條 專賣總署ハ財政部大臣ノ管理ニ屬シ石油類及阿片ノ專賣ニ關ス
ル事項ヲ掌ル
第二條 專賣總署ニ左ノ職員ヲ置ク

署 長 簡 任
副署長 簡 任若ハ薦任
理事官 五人 薦 任
技 正 二人 薦 任
事務官 九人 薦 任
技 佐 二人 薦 任
屬 官 五十四人 委 任
技 士 七人 委 任

第三條 署長ハ財政部大臣ノ指揮監督ヲ承ケ署務ヲ綜理シ專賣署長、分
署長及專賣工廠長ヲ指揮監督ス
第四條 署長ハ專賣署長ノ處分ニシテ法律命令ニ違反スト認ムルトキハ
之ヲ取消スコトヲ得

第五條 署長ハ所屬官吏ヲ指揮監督シ其ノ進退賞罰ハ財政部大臣ニ之ヲ
具狀シ委任官以下ハ之ヲ專行ス
第六條 副署長ハ署長ヲ輔佐シ署長事故アルトキハ其ノ職務ヲ代理ス
第七條 理事官及事務官ハ上司ノ命ヲ承ケ事務ヲ掌ル
第八條 技正及技佐ハ上司ノ命ヲ承ケ技術ヲ掌ル
第九條 屬官ハ上司ノ命ヲ承ケ庶務ニ從事ス
第十條 技士ハ上司ノ命ヲ承ケ技術ニ從事ス
第十一條 專賣總署ノ分科ハ財政部大臣之ヲ定ム

附 則
本令ハ公布ノ日ヨリ之ヲ施行ス
本令施行ノ際現ニ左表ノ上欄ニ掲グル官ニ在ル者別ニ辭令ヲ發セラレザ
ルトキハ專賣署又ハ工廠勤務ノ者ヲ除クノ外各其ノ相當下欄ニ掲グル官
ニ同官等俸給ヲ以テ任セラレタルモノトス

專 賣 公 署 署 長	專 賣 總 署 署 長
專 賣 公 署 副 署 長	專 賣 總 署 副 署 長
專 賣 公 署 理 事 官	專 賣 總 署 理 事 官
專 賣 公 署 技 正	專 賣 總 署 技 正
專 賣 公 署 事 務 官	專 賣 總 署 事 務 官
專 賣 公 署 技 佐	專 賣 總 署 技 佐
專 賣 公 署 屬 官	專 賣 總 署 屬 官
專 賣 公 署 技 士	專 賣 總 署 技 士

朕參議府ノ諮詢ヲ經テ專賣署官制ヲ裁可シ茲ニ之ヲ公布セシム

御名御璽

康徳二年四月一日

國務總理大臣 鄭 孝 行
財政部大臣 熙 洽

勅令第二十八號

專賣署官制

第一條 專賣署ハ財政部大臣ノ管理ニ屬シ石油類及阿片ノ專賣ニ關スル事務ヲ執行ス
第二條 各專賣署ヲ通ジ左ノ職員ヲ置ク

- 署長 十人 薦任
- 副署長 十人 薦任
- 事務官 二十人 薦任
- 屬官 二百六十四人 委任
- 技士 十六人 委任
- 緝私官 二百三十人 委任

第三條 署長ハ專賣總署長ノ指揮監督ヲ承ケ署務ヲ綜理シ所屬官吏ヲ指揮監督ス

第三種郵便物認可

第四條 副署長ハ署長ヲ輔佐シ署長事故アルトキハ其ノ職務ヲ代理ス

第五條 事務官ハ上司ノ命ヲ承ケ事務ヲ掌ル

第六條 屬官ハ上司ノ命ヲ承ケ庶務ニ従事ス

第七條 技士ハ上司ノ命ヲ承ケ技術ニ従事ス

第八條 緝私官ハ上司ノ命ヲ承ケ緝私ノ事務ニ従事シ部下ノ緝私員ヲ指揮監督ス

第九條 專賣署ノ名稱、位置及管轄區域ハ財政部大臣之ヲ定ム

財政部大臣ハ專賣署ノ事務ヲ分掌セシムル爲必要ト認ムル地ニ專賣署ノ分署ヲ設クルコトヲ得

第十條 分署ニ分署長ヲ置キ事務官又ハ屬官ヲ以テ之ニ充ツ

分署長ハ上司ノ命ヲ承ケ分署ノ事務ヲ掌ル

第十一條 專賣署ニ緝私員ヲ置ク委任官ノ待遇トス

第十二條 專賣署ノ分科ハ專賣總署長之ヲ定ム

附則

本令ハ公布ノ日ヨリ之ヲ施行ス

本令施行ノ際現ニ左表ノ上欄ニ掲グル官ニ在ル者ニシテ專賣署勤務ノ者別ニ附令ヲ發セラレザルトキハ各其ノ相當下欄ニ掲グル官ニ同官等俸給ヲ以テ任セラレタルモノトス

專賣公署事務官	專賣署事務官
專賣公署屬官	專賣署屬官
專賣公署技士	專賣署技士

30

第三種郵便物認可

朕參議府ノ諮詢ヲ經テ專賣工廠官制ヲ裁可シ茲ニ之ヲ公布セシム

御名御璽

康徳二年四月一日

國務總理大臣 鄭 孝 行
財政部大臣 熙 洽

勅令第二十九號

專賣工廠官制

第一條 專賣工廠ハ財政部大臣ノ管理ニ屬シ專賣阿片ノ製造及試験ニ關スル事項ヲ掌ル
第二條 專賣工廠ニ左ノ職員ヲ置ク

- 廠長 一人 薦任
- 事務官 一人 薦任
- 技佐 二人 薦任
- 屬官 五人 委任
- 技士 七人 委任

第三條 廠長ハ專賣總署長ノ指揮監督ヲ承ケ廠務ヲ綜理シ所屬官吏ヲ指揮監督ス

第四條 事務官ハ上司ノ命ヲ承ケ事務ヲ掌ル

第五條 技佐ハ上司ノ命ヲ承ケ技術ヲ掌ル

第六條 屬官ハ上司ノ命ヲ承ケ庶務ニ従事ス

第七條 技士ハ上司ノ命ヲ承ケ技術ニ従事ス

政府公報日誌 第三百十四號 康徳二年四月一日 月曜日

第八條 專賣工廠ノ分科ハ專賣總署長之ヲ定ム

附則

本令ハ公布ノ日ヨリ之ヲ施行ス

本令施行ノ際現ニ左表ノ上欄ニ掲グル官ニ在ル者ニシテ工廠勤務ノ者別ニ附令ヲ發セラレザルトキハ各其ノ相當下欄ニ掲グル官ニ同官等俸給ヲ以テ任セラレタルモノトス

專賣公署事務官	專賣工廠事務官
專賣公署技佐	專賣工廠技佐
專賣公署屬官	專賣工廠屬官
專賣公署技士	專賣工廠技士

31

朕參議府ノ諮詢ヲ經テ高等官官等俸給令中改正ノ件ヲ裁可シ茲ニ之ヲ公布セシム

御名御璽

康徳二年四月一日

國務總理大臣 鄭 孝 行
財政部大臣 熙 洽

勅令第三十號

高等官官等俸給令中改正ノ件

高等官官等俸給令中左ノ通改正ス

一 第七條中「專賣公署長」ヲ「專賣總署長」ニ、「專賣公署副公署

三

長」ヲ「專賣總署副署長」ニ改ム
 二 第十三條第一號中「吉黑權運署副署長」ノ次ニ「專賣總署副署長」
 「專賣總署理事官」、「專賣總署技正」、「專賣署長」及「專賣工
 廠長」ヲ加ヘ「專賣公署副署長」、「專賣公署理事官」及「專賣公
 署技正」ヲ削リ、第二號中「吉黑權運署理事官」ノ次ニ「專賣總
 署理事官」、「專賣總署技正」及「專賣署副署長」ヲ加ヘ「專賣公
 署理事官」及「專賣公署技正」ヲ削リ、第三號中「吉黑權運署理事
 官」ノ次ニ「專賣署理事官」、「專賣工廠理事官」及「專賣工廠技
 正」ヲ加ヘ「專賣公署理事官（專賣署勤務タル者）」及「專賣公署
 技正（專賣署勤務タル者）」ヲ削ル
 三 別表第一表中專賣公署ノ項ヲ左ノ如ク改ム

專賣	署長	上
總署	副署長	

附則
 本令ハ公布ノ日ヨリ之ヲ施行ス

朕參議府ノ諮詢ヲ經テ委任官官等俸給令中改正ノ件ヲ
 裁可シ茲ニ之ヲ公布セシム

御名御璽

康德二年四月一日

國務總理大臣 鄭 孝 胥
 財政部大臣 熙 洽

勅令第三十一號
 委任官官等俸給令中改正ノ件
 委任官官等俸給令中左ノ通改正ス
 第四條第二項第一號中「吉黑權運署屬官」ノ次ニ「專賣總署屬官」、
 「專賣總署技士」、「專賣署屬官」、「專賣署技士」、「專賣工廠屬
 官」及「專賣工廠技士」ヲ加ヘ「專賣公署屬官」及「專賣公署技士」
 ヲ削リ、第二號中「警察廳巡官」ノ次ニ「專賣署緝私官」ヲ加フ

附則
 本令ハ公布ノ日ヨリ之ヲ施行ス

朕參議府ノ諮詢ヲ經テ監獄官制ヲ裁可シ茲ニ之ヲ公布
 セシム

御名御璽

康德二年四月一日

國務總理大臣 鄭 孝 胥
 司法部大臣 馮 滿 清

勅令第三十二號
 監獄官制
 第一條 監獄ハ司法部大臣ノ管理ニ屬ス
 第二條 司法部大臣ハ必要ト認ムルトキハ分監ヲ置クコトヲ得
 第三條 各監獄ヲ通ジテ左ノ職員ヲ置ク

附則

典 獄 二十三人 薦任
 保健技佐 八人 薦任
 典獄佐 三十人 委任（内八人ヲ薦任ト爲スコトヲ得）
 教務官 二十九人 委任
 看守長 百五十七人 委任
 前項ニ揚グル職員ノ外監獄ニ主任看守及看守ヲ置キ委任官ノ待遇トス
 第四條 監獄長ハ典獄ヲ以テ之ニ充ツ
 分監長ハ典獄佐又ハ看守長ヲ以テ之ニ充ツ
 第五條 監獄長ハ司法部大臣ノ指揮監督ヲ承ケ監獄ノ事務ヲ掌理シ部下
 ノ職員ヲ指揮監督シ主任看守及看守ノ進退ハ之ヲ專行ス
 第六條 分監長ハ監獄長ノ指揮監督ヲ承ケ分監ノ事務ヲ掌理シ部下ノ職
 員ヲ指揮監督ス
 第七條 保健技佐ハ上司ノ命ヲ承ケ在監者ノ檢診、治療及監獄衛生ニ關
 スル事務ヲ掌理ス
 第八條 典獄佐ニシテ分監長ニ非ザル者ハ上司ノ指揮ヲ承ケ監獄ノ事務
 ニ従事ス
 第九條 教務官ハ上司ノ指揮ヲ承ケ在監者ノ徳性涵養及教育ニ關スル事
 務ニ従事ス
 第十條 看守長ニシテ分監長ニ非ザル者ハ上司ノ指揮ヲ承ケ監獄ノ事務
 ニ従事ス
 第十一條 主任看守及看守ノ定員、職務及懲戒ニ關スル規程ハ司法部大
 臣之ヲ定ム
 第十二條 監獄ノ事務分掌ハ司法部大臣之ヲ定ム

政府公報日誌 第三百十四號 康德二年四月一日 月曜日

第十三條 監獄ノ名稱及位置ハ別表ニ依ル

附則
 本令ハ康德二年五月一日ヨリ之ヲ施行ス
 別表ニ揚グル以外ノ監獄ニシテ現ニ存スルモノニ付テハ本令第二條ノ規
 定ニ依リ分監トナリタルモノヲ除キ當分ノ間從前ノ例ニ依ル
 （別表）
 監獄ノ名稱及位置

名 稱	位 置
新京監獄	新京特別市
吉林監獄	吉林省吉林市
龍江監獄	龍江省齊齊哈爾市
拜泉監獄	龍江省拜泉縣拜泉
洮南監獄	龍江省洮南縣洮南
依蘭監獄	三江省依蘭縣依蘭
濱江監獄	哈爾濱特別市
呼蘭監獄	濱江省呼蘭縣呼蘭
延吉監獄	開島省延吉縣延吉
安東監獄	安東省安東縣安東
奉天監獄	奉天省奉天市
撫順監獄	奉天省撫順縣撫順

遼陽監獄	奉天省遼陽縣遼陽
營口監獄	奉天省營口縣營口
復州監獄	奉天省復縣瓦房店
鐵嶺監獄	奉天省鐵嶺縣鐵嶺
遼源監獄	奉天省遼源縣遼源
昌圖監獄	奉天省昌圖縣昌圖
西安監獄	奉天省西安縣西安
海龍監獄	奉天省海龍縣海龍
興京監獄	奉天省興京縣興京
錦州監獄	錦州省錦縣錦
承德監獄	熱河省承德縣承德

朕參議府ノ諮詢ヲ經テ高等官官等俸給令中改正ノ件ヲ裁可シ茲ニ之ヲ公布セシム

御名御璽

康德二年四月一日

國務總理大臣 鄭 孝 胥
司法部大臣 馮 瀛 清

勅令第三十三號
高等官官等俸給令中改正ノ件
高等官官等俸給令中左ノ通改正ス

第三種郵便物認可

一 第十三條第三號中「高等檢察廳審判官」ノ次ニ「典獄」及「保健技佐」ヲ加フ
二 第十三條第四號中「典獄」ヲ「典獄佐」ニ改ム
附 則
本令ハ監獄官制施行ノ日ヨリ之ヲ施行ス

朕參議府ノ諮詢ヲ經テ委任官官等俸給令中改正ノ件ヲ裁可シ茲ニ之ヲ公布セシム

御名御璽

康德二年四月一日

國務總理大臣 鄭 孝 胥
司法部大臣 馮 瀛 清

勅令第三十四號
委任官官等俸給令中改正ノ件
委任官官等俸給令中左ノ通改正ス

一 第四條第二項第一號中「典獄」ヲ「典獄佐」ニ「看守長（分監長タル者）」ヲ「教務官」ニ改ム
附 則
本令ハ監獄官制施行ノ日ヨリ之ヲ施行ス

朕參議府ノ諮詢ヲ經テ興安警察官制中改正ノ件ヲ裁可シ茲ニ之ヲ公布セシム

御名御璽

三四

康德二年四月一日

國務總理大臣 鄭 孝 胥
軍政部長 齊 燮 儀

勅令第三十五號
興安警察官制中改正ノ件
興安警察官制中左ノ通改正ス

一 第一條中「達爾罕王府」ヲ「王爺廟」ニ改ム
二 別表興安警察官名稱及管轄區域表ノ名稱ノ欄中「達爾罕王府興安警察官」ヲ「王爺廟興安警察官」ニ改ム
附 則
本令ハ公布ノ日ヨリ之ヲ施行ス

軍 令

朕儀仗勤務ニ關スル件ヲ裁可シ茲ニ之ヲ公布セシム

御名御璽

康德二年三月三十日

軍政部長 張 景 惠

儀仗勤務ニ關スル件
皇帝陛下宮廷外ニ於カセラルル場合ノ儀仗員ニ御召車ノ備衛及皇帝旗ノ捧持ハ禁衛軍ヲシテ奉仕セシムルコトニ定ム
但シ新軍以外ノ地ニ於テハ禁衛軍以外ノ軍隊ヲシテ奉仕セシムルコトアリ

政府公報日誌 第三百十四號 康德二年四月一日 月曜日

豫 算

朕組織法第四十一條ニ依リ參議府ノ諮詢ヲ經テ康德元年度一般會計追加豫算ヲ定メ茲ニ之ヲ公布セシム

御名御璽

康德二年四月一日

國務總理大臣 鄭 孝 胥
民政部大臣 誠 式 毅
文教部長 鄭 孝 胥

一般會計追加豫算(第四號)

歳入	歳出
總務廳所管 臨時部	總務廳所管 臨時部
第一款 雜 收	第一款 雜 費
第一項 雜 入	第一項 雜 費
第三款 歲計剩餘金滾入	第三款 歲計剩餘金滾入
第二項 剩餘金滾入	第二項 剩餘金滾入
臨時部合計	臨時部合計
總務廳所管總計	總務廳所管總計
歳入臨時部合計	歳入臨時部合計
歳入總計	歳出總計
第一款 國 道 建設費	第一款 國 道 建設費

六〇〇、〇〇〇圓
六〇〇、〇〇〇圓
四、四一六、四五三
四、四一六、四五三
五、〇一六、四五三
五、〇一六、四五三
五、〇一六、四五三
五、〇一六、四五三
四九〇、〇〇〇圓

第二項 事務費	一五、〇〇〇圓
第三項 營業費	四七五、〇〇〇
第四項 雜費	三三〇、〇〇〇
第五項 第七項合計營業費	三三〇、〇〇〇
第六項 撥入各種特別會計	八八三、二九一
第七項 撥入減價基金特別會計	八八三、二九一
臨時部合計	一、六九三、二九一
總務廳所管總計	一、六九三、二九一
民政部所管 臨時部	一、六三〇、〇〇〇圓
第一項 補助費	一、六三〇、〇〇〇
第二項 補助費	五二三、一六二
第六項 地方土木事業費	三五三、一六二
第五項 東邊道路修費	一七〇、〇〇〇
第六項 特殊橋梁架設費	一、三六四、〇〇〇
第七項 治安維持會費	一、三六四、〇〇〇
臨時部合計	三、五一七、一六二
民政部所管總計	三、五一七、一六二
文部部所管 臨時部	二二六、〇〇〇圓
第六項 補助地方教育費	二二六、〇〇〇
臨時部合計	二二六、〇〇〇
文部部所管總計	二二六、〇〇〇
農出臨時部合計	五、三三六、四五三
農出總計	五、三三六、四五三
總豫算農出中更正減額	

第三項 雜費

總務廳所管 臨時部	三三〇、〇〇〇圓
第八項 各部雜費	三三〇、〇〇〇
臨時部合計	三三〇、〇〇〇
總務廳所管總計	三三〇、〇〇〇
農出臨時部合計	三三〇、〇〇〇
農出總計	三三〇、〇〇〇

御名御璽

康徳二年四月一日

特別會計豫算	國務總理大臣 鄭 孝 沓
財政部所管	財政部大臣 熙 洽
煤油類專賣	
歲入	
經常部	
第一項 作業收入	四、一六一、〇三三圓
經常部合計	四、一六一、〇三三
臨時部	四、一六一、〇三三
第一款 借入金	一、一〇〇、〇〇〇

第一項 借入金	一、一〇〇、〇〇〇
臨時部合計	一、一〇〇、〇〇〇
總計	五、三三六、〇三三
經常部	
第一款 作業費	四、一九一、六三〇圓
第一項 撥入專賣公署特別會計	一六五、九〇八
第二項 煤油類專賣費	四、〇一一、九七二
第三項 借入金利息	一三、七五〇
第二款 國庫準備金	五〇五、〇〇〇
第一項 第一準備金	五〇〇、〇〇〇
第二項 第二準備金	五、〇〇〇
經常部合計	四、六九六、六三〇
臨時部	
第一款 營業費	三〇、〇〇〇
第一項 新營業費	三〇、〇〇〇
臨時部合計	三〇、〇〇〇
總計	四、七二六、六三〇

朕組織法第四十一條ニ依リ參議府ノ諮詢ヲ經テ康徳元年度各特別會計追加豫算ヲ定メ茲ニ之ヲ公布セシム

御名御璽

康徳二年四月一日

各特別會計追加豫算	國務總理大臣 鄭 孝 沓
財政部所管	財政部大臣 熙 洽
專賣公署 (第二號)	交通部大臣 丁 燾 修
歲入	
經常部	
第二款 山煤油類專賣特別會計撥入	一六五、九〇八圓
第一項 山煤油類專賣特別會計撥入	一六五、九〇八
經常部合計	一六五、九〇八
總計	一六五、九〇八
歲出	
經常部	
第一款 阿片專賣作業費	一六五、九〇八圓
第一項 津	四二、二四四
第二項 辦事費	一一九、四三九
第六項 各項支出款	四、二二五
經常部合計	一六五、九〇八
總計	一六五、九〇八
交通部所管	
郵政	
歲入	
經常部	
第一款 郵政事業收入	三三三、五〇五圓
第一項 郵政事業收入	三三三、五〇五

經常部合計	三三三、五〇五
總計	三三三、五〇五
歳出	
經常部	三三三、五〇五
第一款 郵政費	一一三、八七八
第一項 俸津	三〇八、六二七
第二項 事業費	三三三、五〇五
經常部合計	三三三、五〇五
總計	三三三、五〇五

部 令

財政部令第七號

大同元年財政部令第十七號阿片卸賣人販賣區域表及吉林區ヲ左ノ通改正ス
康德二年四月一日

財政部大臣 熙 洽

區 名	縣 市 名
安東區	安東、莊河、岫巖、寬甸、桓仁、輯安、通化、臨江、鳳城、長白、撫松、濛江
吉林區	吉林、永吉、磐石、安圖、樺甸、敦化、額穆、舒蘭、延吉、琿春、汪清、和龍

本令ハ康德二年四月一日ヨリ之ヲ施行ス

任免及指敍

退任ヲ命ズ 康德二年四月一日	陸軍中將 石丸志都磨
任陸軍少將 康德二年三月二十九日	陸軍歩兵上校 間 家 樹
任興安警察局長兼委任四等 康德元年十月十五日	崎 村 一 雅
任興安警察局長兼委任三等 康德元年十二月一日	中 川 三 郎
任農事試驗場技士兼委任四等 康德二年四月一日	中 根 專 一
財政部理事官 青木 實	杉 原 俊 隆
康德二年三月三十日新京ヤマトホテルニ於テ開催セラルベキ滿洲電業株式會社第一回定時株主總會ニ出席シ政府所有株式ニ對スル議決權ノ行使ヲ命ズ 康德二年三月二十九日	

給月俸六十五圓 海拉爾興安警察局長勤務ヲ命ズ 康德元年十月十五日	興安警察局長 崎 村 一 雅
給月俸七十五圓 開魯興安警察局長勤務ヲ命ズ 康德元年十二月一日	同 中 川 三 郎
給月俸六十五圓 康德二年四月一日	農事試驗場技士 杉 原 俊 隆

彙 報

○官吏出張
 ●國務總理大臣、鄒孝齊、 皇帝陛下御見送リノ爲、自四月二日至四月四日、大連へ出張
 ●國務總理大臣秘書官 鄭禹、國務總理大臣ニ隨行ノ爲、自四月二日至四月四日、大連へ出張
 ●國務總理大臣秘書官 白非康、國務總理大臣ニ隨行ノ爲、自四月二日至四月四日、大連へ出張

○滿洲觀象日誌
 三月二十九日午前十一時觀測成績 (中央觀象臺報告)

項目	名	時間	方位	高度	風向	風速	天候
太陽	北	11:00	北	15	北	1	晴
月	北	11:00	北	15	北	1	晴
金星	北	11:00	北	15	北	1	晴
木星	北	11:00	北	15	北	1	晴
土星	北	11:00	北	15	北	1	晴
水星	北	11:00	北	15	北	1	晴
火星	北	11:00	北	15	北	1	晴
地球	北	11:00	北	15	北	1	晴

○訂 正
 康德二年三月二十三號外中左ノ如ク訂正ス

頁數	上段	下段	誤	正	備考
九	上	下	イグナチエツイ	イグナチエツイ	報告誤
同	上	下	ツチ、カヅロ	ツチ、カヅロ	
十二	上	下	イグナチエツイ	イグナチエツイ	

同	同	十三	マツイエツイ	マツイエツイ	同右
同	上	十	マツイエツイ	マツイエツイ	同右
同	同	十一	マツイエツイ	マツイエツイ	同右
同	左	英文二	REPUBLIGS FOR	REPUBLIGS FOR	誤植
同	右	十五	Benedictignat- evitch	Benedict Ignatievitch	報告誤
同	左	末ヨリ九	Yo-chang-kai, Chang-chia-kang	Yao-ching-kai, Chin-chia-kang	同右
同	同	末ヨリ四	Garage	Garage	誤植
同	右	二 2530		3,530	同右
同	左	三 (6,981,625)		(5,981,625)	同右
同	同	五	adore	adve	同右
同	同	十五	subsequent	subsequent	同右
同	左	末ヨリ十	equal	equal	同右
同	右	末ヨリ去	Contracts	contracts	同右
同	左	末ヨリ五	résumé	résumé	同右
同	左	末ヨリ十	afostnight	a Fostnight	同右
同	右	末ヨリ五	another	another	同右
同	右	十二	Chauch	Chauchi	同右

同	同	十五	Benedictignat- evitch	Benedict Ignatievitch	報告誤
同	同	同	Kuznetsoff	削除	誤植
同	左	十二	Yourenff	Yourenff	誤植
同	同	十二	Benedictignat- evitch	Benedict Ignatievitch	報告誤
同	下	末ヨリ七	完了セラル	完了セラルベシ	誤植
同	下	八	マツイエツイ	マツイエツイ	報告誤
同	同	九	マツイエツイ	マツイエツイ	同右
同	左	末ヨリ八	Soviet Social- ist for...	Soviet Social- ist Republics for...	誤植
同	右	十七	Benedictignat- evitch	Benedict Ignatievitch	報告誤
同	同	十八	Matveievitch	Matveievitch	誤植
同	下	末ヨリ二	本國トノ	本國ト	報告誤
同	上	十	社會主義共和	社會主義共和	誤植
同	同	同	國聯邦	國聯邦政府	同右
同	同	十六	敬意	敬意	同右
同	同	六	You	you	同右
同	左	十一	above mentioned	above-mentioned	同右
同	右	十二	Part	part	同右

第三種郵便物認可

同	左	八	Provisions	Provisions	同右
同	同	十三	Your	Your	同右
同	同	末ヨリ二	Your	Your	同右
同	下	十	關スル「社會主義共和」ト「ソツ」	關スル「社會主義共和」ト「ソツ」	同右
同	同	末ヨリ三	社會主義共和國	社會主義共和國	同右
同	同	末ヨリ三	聯邦ノ權利	聯邦ノ權利	同右
同	上	十	()	(別紙)	同右
同	左	末ヨリ四	Socialist Republics	Socialist Republics	同右
同	上	一	其ノ他ノ	其ノ他ノ	同右

第三百十二號(康德二年三月中)第三一九頁下段、民政部訓令第三二〇號ノ末二行「附則」ハ之ヲ削除ス(誤植)

本令ハ公布ノ日ヨリ之ヲ施行ス

政府公報日誌 第三百十四號 康德二年四月一日 月曜日

廣告

民政部月刊刊行ノ辭

本部ハ在來「民政部半月刊」ノ内容ノ改善充實ヲ期シ康德元年九月ヨリ月刊ニ改メ同時ニ日滿兩文ヲ一冊ニ合輯シ以テ編輯上ノ合理化ヲ計ラントス

江湖ノ御利用ヲ乞フ

民政部月刊

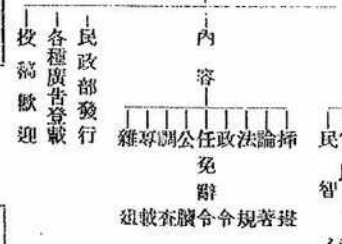

定價	一圓
郵費	在內
國內	郵費在內
國外	郵費在內
廣告	一頁一圓
普通	一頁一圓
分售	一頁一圓

官吏通勤バス停留場並ニ路線ニ關スル件

今回官吏通勤バスノ停留場並ニ運行路線ヲ左記ノ如ク決定致シタルニ付可然御利用相成度

問合セハ 新京特別市公署地方科(電五、一一一番)

第一線甲線 (二輛運轉)

經由順路 南廣場發—驛前—中央通—大經路—實業部—大同廣場—大同大街—朝日通—轉回

利用官署 民政部。興安總署。特別市公署。實業部。建設局。文教科。司法部。外交部。財政部

第一線乙線 (二輛運轉)

經由順路 南廣場發—驛前—中央通—大同大街—大同廣場—財政部前—實業部前—大經路—朝日通—日本橋—轉回

利用官署 外交部。司法部。建設局。文教科。財政部。實業部。民政部。興安總署

第二線 (二輛運轉)

經由順路 西廣場發—驛前—日本橋通—大馬路—三道街—財政部—大同大街—中央通—轉回

利用官署 國務院。特別市公署。專賣公署。中央銀行。土地局。交通部。監察院。財政部

第三線 (二輛運轉)

經由順路 新發屯發—大同大街—八島通—西廣場—驛前—日本橋通—國務院前—大馬路—三道街—大經路—實業部前—大同廣場

一轉回
利用官署 第二線ノ補助車トス

第四線 (二輛運轉)

經由順路 新發屯發—大同廣場—實業部前—三道街—大馬路—日本橋通—驛前—中央通—大同大街—新發屯—轉回

利用官署 中央銀行。國務院。國道局。交通部。土地局。專賣公署

第五線 (二輛運轉)

經由順路 新發屯發—大同大街—中央通—驛前—日本橋通—國務院前—首都警察廳

利用官署 國道局。需用處。首都警察廳。軍政部。被服廠

出 勤 午前八時ヨリ午前九時二十分迄各路線運轉
十分乃至十五分迄ニ出發

退 勤 午後四時ヨリ午後六時迄各路線運轉

附 屬 地 日本橋通(驛前。三笠町角。金泰洋行角。南廣場。入船町角)

中央通(吉野町角。泉町角。西公園前)

其ノ他(西廣場。朝日通東二條通角。領事館前)

大馬路(六馬路。五馬路。四馬路。三馬路)

大經路(民政部前。三馬路角。三道街角)

新發屯(興安大路。國道局入口角。柳葉街崇智路角。永安街崇智路角。北安路建安街角)

其ノ他各官廳前

康德二年三月 新京特別市公署

郵政特准掛號立券之種類
昭和七年八月十九日 第三種郵便物認可
康德二年四月二日發行(百頁)

政府公報日誌

康德二年四月二日 第三百十五號 火曜日

部 令

交通部令第七號

皇帝陛下勅日記念トシテ左ノ郵便切手並ニ郵便繪葉書ヲ發行シ康德二年四月二日ヨリ之ヲ賣捌ヲ爲ス
康德二年四月二日

一 記念郵便切手

交通部大臣 丁 鑑 修



金額ハ各相當額ヲ記ス

- 一分五厘 刷色海松色
- 六分 刷色赤色
- 三分 刷色橙色
- 一角 刷色青色



金額ハ各相當額ヲ記ス

政府公報日誌 第三百十五號 康德二年四月二日 火曜日

一 記念郵便繪葉書

圖樣省略
二枚一組 賣價 一角五分

任免及指敍

兼任大陳科學院長敍簡任一等 康德二年三月二十二日	國道局長 直木 倫太郎
轉任文教科學務司長敍簡任二等	神尾 式 春
兼任國務院總務廳秘書 法制局參事官	松 木 俠
任文教科編審官敍簡任二等 康德二年三月三十日	文教科督學官 岩 間 德 也
任大同學院長敍簡任一等 康德二年四月一日	井 上 忠 也
轉任郵局屬官敍委任四等 康德二年二月九日	郵局書記 楊 振 驊
任森林事務所技士敍委任三等 康德二年二月二十日	王 殿 忱

轉任郵局屬官敘委任三等
康德二年三月六日
郵政管理局屬官 厲 正 宸

任鑛業監督署技士敘委任一等
康德二年四月一日
鑛業監督署屬官 趙 麟 軒

給二級俸
國務院總務廳秘書長 神 尾 式 春

給三級俸
康德二年三月二日
文教科學務司長 上 村 哲 彌

給一級俸
康德二年三月二日
文教科學務司長 神 尾 式 春

給四級俸
文教科學務司勤務ヲ命ス
康德二年三月三十日
文教科編審官 岩 間 德 也

給一級俸
康德二年四月一日
大同學院長 井 上 忠 也

陸軍軍需少校 矢 野 重 義

陸軍軍需上尉 淺 岡 作 太郎

特命檢閱使隨員ヲ免ゼラル
康德二年三月三十日
陸軍軍需上尉 淺 岡 作 太郎

給月俸六十五圓
康德二年二月九日
郵局屬官 楊 振 聯

給六級俸
康德二年二月二十日
森林事務所技士 王 殿 忱

給五級俸
康德二年三月六日
郵局屬官 厲 正 宸

給一級俸
康德二年四月一日
鑛業監督署技士 趙 麟 軒

免策官
康德二年四月一日
國務院總務廳長兼大同學院長 遠 藤 柳 作

依願免官
康德二年三月三十日
文教科學務司長 上 村 哲 彌

依願免官
康德二年四月一日
文教科編審官 岩 間 德 也

免官
康德二年三月六日
郵局屬官 李 伯 英

訓 令

首都警察廳訓令第七號
各警察署長ニ令ス
康德二年三月十八日附民政部訓令第二八〇號警察廳規則第五條ニ依ル
訓令ハ大同元年十一月十六日附首都警察廳訓令第六號首都警察廳巡閱費
行規程ニ依ル義ト心得ンベシ此ニ令ス
附 警察巡閱規則一部(發給略ス)
康德二年三月二十七日
首都警察廳總監 修 長 餘

指 令

財政部指令第一六一號
西安金融合作社理事ニ令ス
業務時間變更認可申請ノ件
康德二年三月十九日附西金第一一五號ヲ以テ申請ニ係ル土曜日ノ業務時
間ヲ自午前九時至正午十二時迄ニ變更ノ件ハ申請ノ通認可ス此ニ令ス
康德二年三月二十九日
財政部大臣 熊 洽

財政部指令第一六八號
皮發福銀行營業主張福順ニ令ス
銀行業務停止認可申請ノ件
康德二年三月十三日附ヲ以テ認可申請ニ係ル其ノ行ノ銀行業務停止ノ件認
可ス此ニ令ス
康德二年三月三十日
財政部大臣 熊 洽

佈 告

交通部佈告第三〇號
大同二年十二月五日交通部佈告第三六號自動車運輸事業園營路線N路線
中左記區間ハ康德二年三月二十日ヨリ營業ヲ開始セリ
康德二年四月二日
交通部大臣 丁 鑑 修

年度分	略號別	路線名	運輸區間	料程
大同二年	N	洮南—將軍廟	五叉溝—溫泉	七〇
同	同	同	索倫—索倫站	三

交通部佈告第三一號
大同二年十二月五日交通部佈告第三六號及康德元年十月十一日交通部佈
告第七一號自動車運輸事業園營路線中左記五線路ハ左ノ適當分ノ間運輸
ヲ休止ス
康德二年四月二日
交通部大臣 丁 鑑 修

交通部佈告第三七號

皇帝陛下訪日記念ノ爲左ノ通特殊通信日附印ヲ使用ス

交通部大臣 丁 鑑 修

康德二年四月二日

一 使用局名

哈爾濱、哈爾濱道外、同 道裡、同 新市街、同 石頭道街、同 馬家溝、齊齊哈爾、昂之溪、拜泉、克山、林甸、依安、泰來、明水、訥河、嫩江、大賚、景星、克東、北安鎮、黑河、瑤琿、阿城、珠河、一面坡、海林、寶安、濛河、雙城、密山、賓縣、綏芬河、東寧、延壽、虎林、穆稜、五常、安達、泰康、海倫、呼蘭、綏化、肇東、望奎、慶城、巴彥、蘭西、青岡、老成基、木蘭、綏化、方正、富錦、依蘭、佳木斯、樺川、醴河、寶清、勃利、通河、綏濱、湯原、博克圖、滿洲里、海拉爾、三河、奉天、奉天城內、同 小西關、同 大西關、奉天東塔、營口、大石橋、新民、鐵嶺、遼陽、鞍山、本溪、法庫、海龍、山城子、西安、東豐、興京、遼中、千金寨、撫順、海城、蓋平、復縣、柳河、金川、康平、蘇家屯、濛江、清原、輝南、瓦房店、承德、建平、赤峰、平泉、凌源、豐寧、凌南、隆化、圍場、烏丹城、青龍、南票、錦縣、北鎮、綏中、興城、黑山、義縣、連山、盤山、遼安、彰武、朝陽、北票、安東、通化、臨江、鳳城、長白、寬甸、輯安、岫巖、莊河、撫松、桓仁、開魯、林西、經棚、南綏中、新京、新京頭道溝、新京二道溝、新京興安路、孫家寨、開原、昌圖、西豐、四平街、梨樹、雙山、遼源、吉林、吉林西大街、吉林商埠地、張家灣、德惠、扶餘、樺甸、伊通、

農安、磐石、敦化、榆樹、下九家、蛟河、長嶺、舒蘭、雙陽、公主嶺、懷德、龍井村、延吉、圖們、汪清、和龍、琿春、洮南、洮安、開通、鎮賚、安廣、瞻榆、突泉、通遼、額穆、安圖

一 使用期間及使用方法

四月二日、同月六日及同月二十四日ノ三日間料金完納ノ書狀及郵便葉書(同一市内發着ノモノヲ除ク)ノ引受消印ニ使用スルノ外右各日及四月二十五日ヨリ同月二十七日迄ノ間料金完納ノ一分五厘以上ノ郵便葉書並ニ一分五厘以上ノ郵便切手ヲ貼付シタル物件ニ對シ記念消印ノ蓋ニ應ズ

但シ交通不便地ニ在ル郵局ニ於テハ四月二日及同月六日ノ使用ヲ爲サザルコトアルベシ

一 形 式

左ノ通り但シ新京、奉天、哈爾濱及吉林ノ市内各局使用ノモノハ局名ヲ區別セズ總テ其ノ市名ヲ表示ス



安東航政局佈告第一一號

康德二年(昭和十年)三月二十日ヨリ大鹿島燈臺ノ點燈ヲ開始セリ此ニ佈告ス

位置 Lat 39°-45' N Long 128°-45' E
海圖 363 365
安東航政局長 張 景 弼

宮廷彙報

●拜 謁

●康德二年三月二十五日午前十一時三十分日本陸軍中將岩越恒一及隨員ニ拜謁ヲ賜ヘリ

●康德二年三月二十六日午前十一時三十分錫盟阿巴哈那爾左翼管旗巴薩爾ニ拜謁ヲ賜ヘリ

●臨 御

皇帝陛下ニハ康德二年三月二十九日午前十一時四十分宮廷 御出門關東軍司令官官邸ニ臨御アラセラレ午後一時三十分 還御アラセラレタリ

彙 報

●官署事項

○實業部理事官 林丙炎、日本外務省主催農學大會ニ出席及國有林ノ經

政府公報日誌 第三百十五號 康德二年四月二日 火曜日

營調查ノ爲、自三月三十日至四月十三日、日本東京、名古屋、山田、木曾、福島へ出張

●臨時產業調查局長 高橋康順、同技佐 栗原純一、農業上ノ土地利用並ニ水利航路踏査ノ爲、自三月二十七日至三月三十一日、奉天、錦州、承德、赤峰へ出張

○工事決定事項
●三・二八 興安大路線路西小鋪石鋪裝工事 六、三〇、〇〇 岡 組 競争
●同・同 興安大路線順天公園間(第一區)殘部道形築造工事 三、四六、八〇 電氣 同
●三・二九 順天公園以南至聖大路間第一區同治路道形及暗渠築造工事 九、八〇、〇〇 公福 同

康德二年三月二十九日 (國都建設局)
●財政事項
○昨年(一九三四年)中華民國對外貿易概況 (康德二年三月十三日・外交部通商司調査)

一 總貿易額 (單位一百萬元四捨五入)
昨年(一九三四年)ニ於ケル中國對外貿易ハ輸入純額一、〇三〇百萬
元、輸出純額五三五、百萬元合計一、五六五百萬元ニシテ一昨年ニ比
シ四〇六百萬元即チ二割一分ノ減少ヲ示セリ

一 輸出入金銀
昨年中輸入サレタル金銀合計七、四一四、〇〇九元ニ對シ輸出サレタ
ルモノ合計二六七、三五五、四三三元ノ多キニ達シ實ニ二五九、九四
一、四一四元ノ出超ヲ示セリ

一 國別貿易 (單位千元)

國名	輸入	輸出	合計
英領印度	3,220	3,220	6,440
佛領印度	3,220	3,220	6,440
安南	4,200	4,200	8,400
獨逸	3,220	3,220	6,440
英領香港	3,220	3,220	6,440
日本	3,220	3,220	6,440
米	3,220	3,220	6,440
關東	3,220	3,220	6,440
全中國	10,000	10,000	20,000

○全國普通銀行勘定調

科目	金額	內方	外方
未收資本	10,000,000	10,000,000	
內國銀行	10,000,000		
中國銀行			
資本金	10,000,000		

右ニ示ス如ク米國依然王座ヲ占有シ日本ニ亞平第二位英國第三位ニシテ一昨年ニ比シ各國何レモ減少ヲ示セリ

今一昨年トノ比較ヲ示セバ左ノ如シ

一昨(一九三三年) 昨(一九三四年) 減少額

國名	輸入	輸出	合計
英領印度	3,220	3,220	6,440
佛領印度	3,220	3,220	6,440
安南	4,200	4,200	8,400
獨逸	3,220	3,220	6,440
英領香港	3,220	3,220	6,440
日本	3,220	3,220	6,440
米	3,220	3,220	6,440
關東	3,220	3,220	6,440
全中國	10,000	10,000	20,000

○全國普通銀行勘定調

康德二年二月末現在、全國普通銀行ノ勘定調左ノ如シ(但シ日、英、米、佛國銀行ヲ除ク) (財政部理財司銀行科調査)

內國及中國銀行勘定 (行數八八) 康德二年二月末現在 (單位圓)

科目	金額	內方	外方
未收資本	10,000,000	10,000,000	
內國銀行	10,000,000		
中國銀行			
資本金	10,000,000		

第三種郵便物認可

科目	金額	內方	外方
未收資本	10,000,000	10,000,000	
內國銀行	10,000,000		
中國銀行			
資本金	10,000,000		

借入	八三〇四三	貸出	五三三三
外債	三三〇〇	外債	三三〇〇
期付	一五九四三	期付	一五九四三
共計	一〇二〇〇〇	共計	一〇二〇〇〇

●商工事項

○康德元年度營口主要工業生產額統計

(康德二年三月二十五日、外交部通商司調査、營口遊事處報)

康德元年度營口主要工業生產高シ前年度ニ比シ之方消長ヲ觀ルニ左記ノ如シ

品名	單位	康德元年度	大同二年度	増減
大豆	斤	一〇六八八五	一〇六八八五	〇
豆油	斤	一〇六八八五	一〇六八八五	〇
麵粉	斤	一〇六八八五	一〇六八八五	〇
棉紗	斤	一〇六八八五	一〇六八八五	〇
布匹	尺	一〇六八八五	一〇六八八五	〇
紙張	斤	一〇六八八五	一〇六八八五	〇
鐵器	斤	一〇六八八五	一〇六八八五	〇
其他	斤	一〇六八八五	一〇六八八五	〇

○滿洲觀察日報

●三月三十日午前十一時觀測成績

(中央氣象局調査)

地名	氣温(度)	湿度(%)	風向	風速(米/秒)	降水	天候
大連	九	七〇	北	一	〇	晴
長春	九	七〇	北	一	〇	晴
哈爾濱	九	七〇	北	一	〇	晴
齊齊哈爾	九	七〇	北	一	〇	晴
海拉爾	九	七〇	北	一	〇	晴
滿洲里	九	七〇	北	一	〇	晴

●訂正

●第二百九十三號(康德二年三月中)別冊(任免及指紋)第六頁第四段第六行「土屋家三」ハ抹消ス(報告誤、恩賞局報告主任)

●第二百九十九號(康德二年三月中)別冊(任免及指紋)第一頁第三段第十行「四方友太郎」ハ「四方友太郎」ノ報告誤(恩賞局報告主任)

●同上、第二頁第四段第十一行「渡邊隆」ハ「渡邊隆」ノ誤植

●同上、第三頁第一段第七行「朝鮮鐵道局技師」(佐藤周吉)ハ「朝鮮總督府鐵道局技師」ノ報告誤(恩賞局報告主任)

●同上、同頁同、第九行「朝鮮鐵道局參事」(林原憲貞)ハ「朝鮮總督府鐵道局參事」ノ報告誤(恩賞局報告主任)

●三月三十一日午前十一時觀測成績

地名	氣温(度)	湿度(%)	風向	風速(米/秒)	降水	天候
大連	九	七〇	北	一	〇	晴
長春	九	七〇	北	一	〇	晴
哈爾濱	九	七〇	北	一	〇	晴
齊齊哈爾	九	七〇	北	一	〇	晴
海拉爾	九	七〇	北	一	〇	晴
滿洲里	九	七〇	北	一	〇	晴

●府鐵道局參事ノ報告誤(恩賞局報告主任)

●同上、同頁第三段、末行「陸軍歩中佐」(足立重郎)ハ「陸軍歩兵中佐」ノ誤植

●同上、第八頁第一段第十七行「塚本清二」ハ「男爵塚本清二」ノ報告誤(恩賞局報告主任)

●同上、第一頁第一段、末ヨリ第二行「今田章」ハ「今田章」ノ誤植

●同上、同頁第三段第十七行「大久保吉忠」ハ「大久保忠」ノ報告誤(恩賞局報告主任)

●同上、第一頁第一段、末ヨリ第十三行「内田權」ハ「内田權」ノ誤植

●同上、第一頁第一段、末ヨリ第十二行「草野清茂」ハ「草野清茂」ノ誤植

●同上、同頁第二段、末ヨリ第五行「上吉原福治」ハ「上吉原福治」ノ誤植

●同上、同頁第三段第三行「染重造」ハ「染重造」ノ誤植

●同上、同頁同、末ヨリ第十三行「高月光」ハ「高月光」ノ誤植

●同上、第一頁第五段第三段、末ヨリ第十三行「陸軍輜兵中尉」(平野幸治)ハ「陸軍輜重兵中尉」ノ誤植

●同上、第二〇頁第一段第十一行「陸軍三等主成」(石村操士朗)ハ「陸軍三等主計」ノ誤植

●同上、同頁第二段第十五行「野村安太郎」ハ「野村安次郎」ノ誤植

●同上、同頁同、末ヨリ第十二行「長谷川林太郎」ハ「長谷川林次郎」ノ誤植

●同上、第二頁第二段第三行「陸軍二等軍醫」(酒井滿)ハ「陸軍二等軍醫」ノ誤植

- 同上、同頁同、第十二行「細矢儀次」ハ「細矢儀次」ノ誤植
- 同上、同頁第四段第十六行「清水馨」ハ「清水馨」ノ報告誤(恩賞局報告主任)
- 同上、第二頁第一行、末ヨリ第三行「鎌田百八藏」ハ「鎌田百八藏」ノ誤植
- 同上、同頁第四段第十行「藤原喜右衛門」ハ「藤原喜右衛門」ノ報告誤(恩賞局報告主任)
- 同上、第五頁第二行、末ヨリ第八行「小越信雄」ハ「小越信雄」ノ誤植
- 同上、同頁同、末ヨリ第四行「洪恩翊」ハ「洪恩翊」ノ誤植
- 同上、同頁第三段第七行「井上融作」ハ「井上融作」ノ誤植
- 同上、第二頁第一行、末ヨリ第二行「丹内繁作」ハ「丹内繁作」ノ誤植
- 同上、同頁第二行、末ヨリ第十二行「札澤澤治」ハ「杉澤澤治」ノ誤植
- 同上、同頁第四段第六行「小武二郎」ハ「小武二郎」ノ誤植
- 第三百十四號(康德二年四月) 第一五頁下段第九行(海軍禮節令第三十四條)「適宜退歩シテ」ハ「適宜退歩シテ」ノ誤植
- 同上、第一六頁下段第十四行(海軍禮節令第四十八條)「意ノ上官」ハ「其ノ上官」ノ誤植
- 同上、第二七頁下段第十九行(海軍禮節令附則)「本令ハ公布ノ日ヨリ施行ス」ハ「本令ハ公布ノ日ヨリ施行ス」ノ誤植
- 同上、第二八頁下段第十七行(勅令第二十六號、高等官官等依給令中第三種俸給物認可)

廣告

國有雜種財產賣拂公告

賣拂物件ノ所在種目數量

番入札	所 在	種 目	數 量	摘 要
同	吉林省城 北倉胡同一號	宅 地	七〇〇〇 (七〇〇〇 平方丈)	
同	吉林省永吉縣 第三區下窪子	(住)宅 耕 地	〇六 (〇六 平方丈)	
同	同	草房及 瓦房宅	〇〇 (〇〇 平方丈)	

第三種俸給物認可

- 二 契約條項ヲ示ス場所
- 吉林稅務監督署國有財產科
- 三 入札執行ノ場所及日時
- 吉林稅務監督署國有財產科
- 康德二年四月十一日午前十時限入札
- 即時開札ス
- 四 入札保證金
- 各自見積價格ノ百分ノ五以上國幣ヲ以テ提出ノコト但シ同未滿ノ端數ヲ生ジタルトキハ之ヲ切上グルコト
- 右各號每一般競入札ノ方法ニヨリ賣拂フベキニ付買受希望者ハ賣拂物件覽覽ノ上入札スベシ
- 康德二年三月二十九日
- 吉林稅務監督署

滿洲國大同學院 地方事情編纂會

滿洲國地方事情 (第貳卷)

數訂總クハロース金文字
各縣別地圖、寫真入
頁數八百餘頁
定價四圓五角也

內容縣名 奉天省(開原、遼源、錦西、北鎮、長白)
吉林省(依蘭、長春)
黑龍江省(東興)
熱河省(豐寧)

眞摯、熱誠以テ縣政ニ當ル各縣參事官ノ筆ニヨリ各地方ノ實情ヲ把握セヨ。金玉ノ文字紙面ニ關ル!!

發行所 新京老松町一〇番地
申込所 大同印刷書館
振替大連一八四一番

政府公報日誌 第三百十五號 康德二年四月二日 火曜日

民政部月刊

民政部月刊ノ辭

本報ハ在來ノ「民政部半月刊」ノ內容ノ改善充實ヲ期シ康德元年九月ヨリ月刊ニ改メ同時ニ日滿兩文ヲ一冊ニ合輯シ以テ編輯上ノ合理化ヲ計ラントス

江湖ノ利用ヲ乞フ

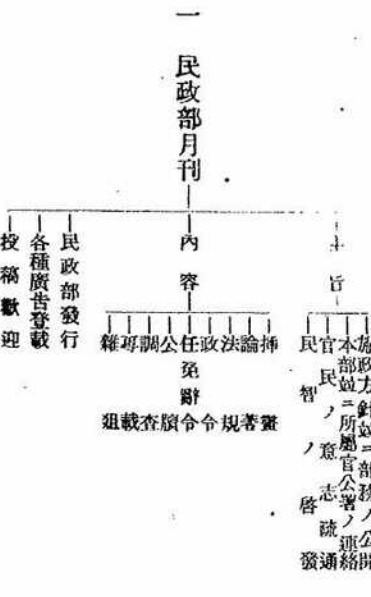

一定價表

定 價	郵 稅	郵 費
一冊四角	內國	郵費
一冊八角	外國	郵費

一 廣告料金

紙 面	一 月 份
普通一頁	二十五圓
普通半頁	十五圓
普通之通一四	八圓

●官吏通勤バス停留場並ニ路線ニ關スル件

今回官吏通勤バスノ停留場並ニ運行路線ヲ左記ノ如ク決定致シタルニ付
可然御利用相成度

開合セハ 新京特別市公署地方科(電五、一一一番)へ

第一線甲線 (二輛運轉)

經由順路 南廣場發—驛前—中央通—大經路—實業部—大同廣場—大
同大街—朝日通—轉回

利用官署 民政部。興安總署。特別市公署。實業部。建設局。文教科
司法部。外交部。財政部

第一線乙線 (二輛運轉)

經由順路 南廣場發—驛前—中央通—大同大街—大同廣場—財政部前
—實業部前—大經路—朝日通—日本橋—轉回

利用官署 外交部。司法部。建設局。文教科。財政部。實業部。民政
部。興安總署

第二線 (二輛運轉)

經由順路 西廣場發—驛前—日本橋通—大馬路—三道街—財政部—大
同大街—中央通—轉回

利用官署 國務院。特別市公署。專賣公署。中央銀行。土地局。交通
部。監察院。財政部

第三線 (二輛運轉)

經由順路 新發屯發—大同大街—八島通—西濱場—驛前—日本橋通—
國務院前—大馬路—三道街—大經路—實業部前—大同廣場

康德二年三月

郵政特准掛號立券之報紙
昭和七年八月十九日 第三種郵便物認可
昭和七年四月二日 發行(日四)

定 價 一 部 九 角 分 六 分 (外貨郵便、故紙區域) 各 誌 別 表
廣 告 料 一 頁 十 二 圓 半 頁 六 圓 五 角 四 分 一 頁 三 圓
五 角 六 分 一 頁 二 圓 五 角 八 分 一 頁 一 圓 二 角
(十五圓以上三折、三十圓以上二折、五十圓以上一折)

發行所 新京商埠、國務院總務廳對面
電話 四二〇五、四三三四(報部)
新京商埠、國務院總務廳對面
電話 四二〇五、四三三四(報部)

郵政特准掛號立券之報紙
昭和七年八月十九日 第三種郵便物認可
昭和七年四月二日 發行(日四)

政府公報日誌

康德二年四月三日 第三百十六號 水曜日

部 令

實業部令第二號

茲ニ康德二年勅令第八號漁業保護區域設置ニ關スル件ノ附則ニ依リ施行
期日ヲ左ノ通定ム

康德二年四月三日

實業部大臣 張 燕 卿

康德二年勅令第八號漁業保護區域設置ニ關スル件ハ康德二年五月一日ヨ
リ之ヲ施行ス

任免及指敍

轉任永吉縣參事官敍薦任六等	教化縣參事官 安 武 慎 一
轉任鳳城縣參事官敍薦任六等	民政部屬官 淵 川 正 三
康德二年二月一日	
轉任法制局參事官敍薦任三等	司法部屬官 武 藤 富 男
轉任司法部理事官敍薦任三等	檢察官 山 菅 正 誠
康德二年三月二十九日	

政府公報日誌 第三百十六號 康德二年四月三日 水曜日

利用官署 第二線ノ補助車トス	第一線
經由順路 新發屯發—大同廣場—實業部前—三道街—大馬路—日本橋 通—驛前—中央通—大同大街—新發屯—轉回	經由順路 新發屯發—大同大街—中央通—驛前—日本橋通—國務院前 —首都警察廳
利用官署 中央銀行。國務院。交通部。土地局。專賣公署	經由順路 新發屯發—大同大街—中央通—驛前—日本橋通—國務院前 —首都警察廳
第五線 (二輛運轉)	經由順路 新發屯發—大同大街—中央通—驛前—日本橋通—國務院前 —首都警察廳
經由順路 新發屯發—大同大街—中央通—驛前—日本橋通—國務院前 —首都警察廳	經由順路 新發屯發—大同大街—中央通—驛前—日本橋通—國務院前 —首都警察廳
利用官署 國道局。需用處。首都警察廳。軍政部。被服廠	經由順路 新發屯發—大同大街—中央通—驛前—日本橋通—國務院前 —首都警察廳
勤 午前八時ヨリ午前九時二十分迄各路線運轉 十分乃至十五分毎ニ出發	經由順路 新發屯發—大同大街—中央通—驛前—日本橋通—國務院前 —首都警察廳
退 午後四時ヨリ午後六時迄各路線運轉	經由順路 新發屯發—大同大街—中央通—驛前—日本橋通—國務院前 —首都警察廳
停 留 場	經由順路 新發屯發—大同大街—中央通—驛前—日本橋通—國務院前 —首都警察廳
附 屬 地 日本橋通(驛前。三笠町角。金泰洋行角。南廣場。入船町 角)	經由順路 新發屯發—大同大街—中央通—驛前—日本橋通—國務院前 —首都警察廳
中央通(吉野町角。室町角。西公園前)	經由順路 新發屯發—大同大街—中央通—驛前—日本橋通—國務院前 —首都警察廳
其ノ他(西廣場。朝日通東二條通角。領事館前)	經由順路 新發屯發—大同大街—中央通—驛前—日本橋通—國務院前 —首都警察廳
大馬路(六馬路。五馬路。四馬路。三馬路)	經由順路 新發屯發—大同大街—中央通—驛前—日本橋通—國務院前 —首都警察廳
大經路(民政部前。三馬路角。三道街角)	經由順路 新發屯發—大同大街—中央通—驛前—日本橋通—國務院前 —首都警察廳
新發屯(興安大路。國道局入口角。錦雲街崇智路角。永 安街崇智路角。北安路建安街角)	經由順路 新發屯發—大同大街—中央通—驛前—日本橋通—國務院前 —首都警察廳
其ノ他各官廳前	經由順路 新發屯發—大同大街—中央通—驛前—日本橋通—國務院前 —首都警察廳
康德二年三月	經由順路 新發屯發—大同大街—中央通—驛前—日本橋通—國務院前 —首都警察廳
新 京 特 別 市 公 署	經由順路 新發屯發—大同大街—中央通—驛前—日本橋通—國務院前 —首都警察廳

參議府秘書局事務官 孫 中 奇	陸敍薦任五等
國務院總務廳理事官 佐 藤 正 一	陸敍薦任四等
國務院總務廳事務官 小 胎 今 朝 次 郎	(各通)
同 小 谷 綱 吉	陸敍薦任四等
同 葉 孝 連	陸敍薦任四等
同 池 宮 城 克 慎	陸敍薦任四等
同 澤 田 幸 雄	陸敍薦任四等
同 金 池 藤 太 郎	陸敍薦任四等
同 秋 田 文 之	陸敍薦任四等
同 高 橋 源 一	陸敍薦任四等
同 飯 澤 重 一	陸敍薦任四等
同 田 村 仙 定	陸敍薦任四等
同 大 場 辰 之 助	陸敍薦任四等
同 法 制 局 參 事 官 木 村 鏡 雄	陸敍薦任四等
同 恩 賞 局 理 事 官 藤 井 唐 三	陸敍薦任四等
同 國 都 建 設 局 事 務 官 藤 森 圓 鄉	陸敍薦任四等
同 向 井 正 鄉	陸敍薦任四等

階級薦任五等	國都建設局事務官	鶴澤
(各通)	國都建設局技佐	鐘江次作
階級薦任四等	同	太田資愛
階級薦任四等	國道局理事官	鳥原集一
階級薦任二二二	國道局技正	木莊秀一
階級薦任五等	國道局事務官	小田切政孝
(各通)	國道局技佐	內田弘四
階級薦任四等	同	高野宗久
階級薦任四等	同	米田正文
階級薦任五等	國道局技佐	東城源三
階級薦任二二二	民政部理事官	都留國武
(各通)	民政部理事官	高倉正雄
階級薦任三等	同	星子敏
(各通)	同	山乘善
階級薦任四等	民政部事務官	阿部國太郎
同	同	史部太郎
階級薦任六等	民政部事務官	國信常雄
(各通)	同	佐藤太郎
階級薦任五等	同	梅本長四郎
(各通)	同	桑名榎安
階級薦任四等	同	福子平
階級薦任四等	同	符志敬
階級薦任五等	同	水野宗之助
階級薦任五等	同	鍬谷文吉
階級薦任六等	民政部事務官	岩崎義雄
階級薦任四等	民政部技佐	尾崎吉助
階級薦任五等	首都警察廳警正	張瑞和
階級薦任六等	首都警察廳警正	范敏學
階級薦任二二二	哈爾濱警察廳理事官	江口治
(各通)	哈爾濱警察廳警正	劉德麟
階級薦任六等	同	逄世隆
同	同	林正現
同	同	高丕現

階級薦任七等	哈爾濱警察廳警正	周彬
(各通)	奉天省公署理事官	藤井保則
階級薦任四等	同	王玉璠
階級薦任三等	奉天省公署技正	謝秋濤
(各通)	奉天省公署技正	謝秋濤
階級薦任四等	奉天省公署事務官	黃捕川謙三
(各通)	奉天省公署事務官	黃捕川謙三
階級薦任五等	同	吉岡文太郎
(各通)	同	小島龍像
階級薦任四等	同	梁桂才
階級薦任五等	同	趙長生
階級薦任五等	同	沈彭齡
(各通)	吉林省公署理事官	山本紀綱
階級薦任四等	同	盛長次郎
(各通)	同	熊田孫平
階級薦任四等	同	丁春堯
階級薦任四等	同	何春堯
階級薦任四等	吉林省公署事務官	竹內源次
階級薦任四等	同	馬江郎
(各通)	吉林省公署事務官	船津源市
(各通)	同	陳汝璜
階級薦任五等	同	駱家驥
階級薦任五等	同	王甲第
階級薦任五等	同	梁蔭會
階級薦任四等	吉林省公署視學官	牧野鐵彌
階級薦任四等	吉林省公署視學官	洪福麟
(各通)	龍江省公署理事官	北村三郎
階級薦任四等	同	徐策勳
階級薦任四等	龍江省秘書官	王稔五
階級薦任四等	龍江省公署事務官	長井有親
階級薦任四等	龍江省公署事務官	李葆華
階級薦任五等	龍江省公署事務官	竹本競
階級薦任四等	龍江省公署事務官	中島健治
(各通)	龍江省公署事務官	吳熙林
(各通)	同	劉正堯

陞敘薦任五等	熱河省公署理事官	張世謙
(各通)	熱河省公署事務官	石德潤
陞敘薦任六等	同	李延濤
(各通)	同	李輯五
陞敘薦任五等	濱江省公署事務官	今吉均
(各通)	同	片岡甚太郎
陞敘薦任三等	錦州省公署理事官	庭川辰雄
陞敘薦任四等	錦州省公署理事官	傅作霖
陞敘薦任五等	錦州省公署理事官	傅作霖
(各通)	同	傅作霖
陞敘薦任四等	錦州省公署事務官	依魯綺
(各通)	同	依魯綺
陞敘薦任五等	錦州省公署視學官	金長社
陞敘薦任三等	安東省公署理事官	大林久美
(各通)	同	安東省公署理事官
陞敘薦任四等	同	桑畑貞藏
陞敘薦任五等	安東省公署理事官	劉鳴煥
(各通)	同	于佐廉
陞敘薦任五等	安東省公署事務官	于文萃
(各通)	同	汪毓昌
陞敘薦任五等	開島省公署理事官	馬込信一
陞敘薦任三等	三省省公署理事官	聞博
陞敘薦任五等	三省省公署理事官	森田良一
陞敘薦任四等	三省省公署事務官	周毓岐
陞敘薦任五等	三省省公署事務官	郭承厚
陞敘薦任五等	三省省公署技佐	董炳然
陞敘薦任六等	三省省公署技佐	董炳然
陞敘薦任五等	黑河省公署理事官	中島定夫
陞敘薦任五等	黑河省公署事務官	夏炭郷
陞敘薦任四等	瀋陽縣參事官	中山一清

第三種郵便物認可

第三種郵便物認可

陞敘薦任五等	遼陽縣參事官	濱田義九
(各通)	鐵嶺縣參事官	鎌倉海太郎
陞敘薦任四等	復縣參事官	荒川内虎雄
(各通)	開原縣參事官	宮内虎雄
陞敘薦任五等	新民縣參事官	西崎放夫
(各通)	撫順縣參事官	山下滿男
陞敘薦任六等	興京縣參事官	中尾三優
(各通)	法庫縣參事官	西岡仁三郎
陞敘薦任五等	扶餘縣參事官	鈴木三藏
(各通)	富錦縣參事官	古田傳一
陞敘薦任六等	龍江縣參事官	近藤清成
(各通)	洮安縣參事官	高橋光雄
陞敘薦任五等	甘南縣參事官	櫻井正尚
(各通)	景星縣參事官	根來昌太郎
陞敘薦任六等	通北縣參事官	木村隼太
(各通)	珠河縣參事官	潮戶口英夫
陞敘薦任四等	穆稜縣參事官	岩島勇太郎
(各通)	海倫縣參事官	淵沼呢
陞敘薦任五等	呼蘭縣參事官	梅原小次郎
(各通)	興城縣參事官	松岡小八郎
陞敘薦任四等	北鎮縣參事官	四木直孝
(各通)	彰武縣參事官	鶴田一馬
陞敘薦任五等	輯安縣參事官	折田弥九郎
(各通)	琿春縣參事官	宗敏雄
陞敘薦任五等	琿春縣參事官	岸谷隆一郎
(各通)	新寧縣參事官	岸谷隆一郎
陞敘薦任四等	新寧縣參事官	王傳岩
(各通)	新寧縣參事官	董靜仁
陞敘薦任五等	新寧縣參事官	傅麟堯
(各通)	新寧縣參事官	傅麟堯
陞敘薦任六等	新寧縣參事官	傅麟堯
(各通)	新寧縣參事官	傅麟堯
陞敘薦任四等	哈爾濱特別市公署事務官	張煥青
(各通)	哈爾濱特別市公署事務官	張煥青
陞敘薦任五等	同	陳公籍
(各通)	同	朱德培
陞敘薦任五等	同	朱亦陽
(各通)	同	張永年
陞敘薦任五等	同	吳福臻
(各通)	同	吳福臻
陞敘薦任二等	財政部理事官	永井哲夫
(各通)	同	山梨武夫

政府公報日 第三百十六號 康德二年四月三日 水曜日

階級薦任三等	財政部理事官	楊 伊 藤 博 培
階級薦任四等	財政部事務官	高 久 田 久 吉
(各通)	財政部事務官	鄧 中 雲 樓
階級薦任五等	同	田 中 龜 藏
階級薦任二等	同	大 高 洋 太 郎
階級薦任四等	同	山 中 岩 次 郎
階級薦任五等	同	酒 本 繁 太 郎
階級薦任二等	稅務監督署副署長	阪 田 純 雄
階級薦任四等	稅務監督署副署長	猪 野 之 正 治
階級薦任三等	稅務監督署理事官	包 川 宏
(各通)	稅務監督署事務官	朝 岡 三 郎
階級薦任五等	同	河 野 正 明
階級薦任五等	同	池 田 桑 作
階級薦任五等	同	劉 鳳 鼎
階級薦任五等	同	朱 鳳 鼎
階級薦任五等	同	徐 枕 康
階級薦任五等	稅捐局理稅官	小 野 茂
階級薦任三等	稅關理事官	濱 田 正 直
(各通)	稅關理事官	前 田 芳 輔
階級薦任四等	稅關事務官	谷 村 孝 武
階級薦任四等	稅關事務官	內 田 孝 武
階級薦任五等	稅關事務官	川 畑 友 吉
(各通)	稅關事務官	川 畑 友 吉
階級薦任四等	稅關監督官	中 尾 重 董
階級薦任四等	同	米 井 久 保
階級薦任四等	同	白 井 久 保
階級薦任四等	同	矢 作 剛
階級薦任四等	同	岩 永 清 一
階級薦任四等	稅關監督官	二 階 英 夫
(各通)	稅關監督官	幸 田 三 九
階級薦任五等	同	岡 田 三 九
階級薦任五等	同	白 井 柳 次
階級薦任五等	同	伊 達 鐵 藏
階級薦任五等	同	明 地 鐵 藏
階級薦任四等	稅關監視官	加 藤 達 次 郎
階級薦任四等	稅關監視官	高 增 周 作

第三種郵便物認可

階級薦任一等	吉黑權運署副署長	照 清
階級薦任三等	吉黑權運署理事官	高 谷 大 二 郎
(各通)	吉黑權運署事務官	王 式 適
階級薦任五等	同	趙 鍾 祺
階級薦任五等	同	棧 敷 七 藏
階級薦任五等	同	高 野 貞 治
階級薦任一等	專賣公署理事官	李 有 枕
(各通)	專賣公署理事官	謝 野 華 輝
階級薦任二等	同	天 野 作 藏
(各通)	專賣公署理事官	武 波 善 治
階級薦任三等	同	古 木 隆 藏
(各通)	專賣公署事務官	李 樹 聲
階級薦任五等	同	大 森 榮 助
階級薦任五等	同	松 井 盛 隆
階級薦任五等	同	伊 藤 喜 代 藏
階級薦任五等	同	酒 井 和 爾
階級薦任五等	同	井 上 確 爾
階級薦任五等	同	近 藤 監 介
階級薦任五等	同	松 浦 棟 夫
階級薦任四等	鹽務署理事官	韓 岡 慶 如
(各通)	鹽務署事務官	白 岡 慶 如
階級薦任四等	鹽務署事務官	梁 俊 三 鳳
階級薦任五等	同	橋 口 嘉 三
階級薦任四等	馬政局馬政官	岡 正
階級薦任五等	國立賽馬場事務官	高 野 善 之 助
階級薦任六等	國立賽馬場技佐	趙 允 捷
(各通)	實業部理事官	高 木 佐 吉
階級薦任二等	同	美 濃 部 洋 次
(各通)	實業部事務官	萩 尾 全 一
階級薦任四等	同	孫 上 義 人
階級薦任四等	同	孫 乃 英
階級薦任五等	權度局技正	高 橋 文 夫
階級薦任五等	中央觀象臺技佐	土 佐 林 忠 夫
階級薦任三等	交通部理事官	松 岡 三 雄

政府公報日誌 第三百十六號 康德二年四月三日 水曜日

第三種郵便物認可

階級薦任四等	交通部事務官	北折澄太郎	階級薦任三等	蒙政部理事官	川口潛次郎
階級薦任一等	司法部理事官	前野茂	階級薦任二等	蒙政部技正	倉重四郎
階級薦任二等	司法部事務官	菅原達郎	階級薦任五等	蒙政事務官	正珠爾扎布
階級薦任五等	司法部事務官	查厚瑯	階級薦任三等	興安東省公署民政廳長	志達圖
(各通)	檢察官	周家網久	(各通)	興安東省公署秘書官	蒼明順
階級薦任六等	文教部編審官	福井優	同	興安東省公署事務官	阿罕巴爾
階級薦任四等	文教部編審官	邢定雲	階級薦任五等	興安南省公署參與官	白濱晴澄
(各通)	文教部編審官	劉爽	階級薦任一等	興安南省公署事務官	小野豐和
階級薦任五等	文教部秘書官	裴戒	(各通)	同	頰嘉爾
(各通)	文教部事務官	黃元謙	階級薦任五等	興安西省公署參與官	松岡信夫
階級薦任五等	同	劉元任	階級薦任二等	興安西省公署事務官	薩嘎拉扎布
階級薦任四等	同	河瀬松三	(各通)	興安北省公署事務官	薩定春
階級薦任四等	高等師範學校教授	高起元	階級薦任五等	同	德春

第三種郵便物認可

(各通)	興安警察局長	郭興德	轉任郵政局官敘委任二等	郵政管理局官	佐藤平四郎
階級薦任六等	同	色楞多爾吉	轉任郵政局官敘委任三等	郵政管理局官	張文學
階級薦任三等	監察院監察官	疋田拾三	轉任郵政管理局官敘委任三等	郵局屬官	野村宗一
階級薦任四等	監察院監察官	中村肇	轉任郵政管理局官敘委任四等	郵局屬官	張光斗
(各通)	監察院監察官	武同嘉一	任實業部技士敘委任三等	康德二年三月十八日	木下德一
階級薦任五等	監察院審計官	城崎貞藏	任實業部技士敘委任二等	康德二年三月三十日	西林幸貞
階級薦任四等	監察院審計官	森田鋼治	給九級俸	永吉縣參事官	安武慎一
(各通)	同	王士香	給十級俸	鳳城縣參事官	淵田正三
階級薦任五等	同	岡本武德	給五級俸	法制局參事官	武藤富男
階級薦任六等	監察院事務官	傅廣義	給五級俸	法制局第一勤務ヲ命ズ	山菅正誠
康德二年三月三十日	國務院總務廳理事官	佐藤正一	給五級俸	司法部理事官	山菅正誠
康德二年三月三十日	國務院總務廳秘書官敘委任三等		給五級俸	司法部理事官	山菅正誠
康德二年四月一日	法制局屬官	鄭敦復	給五級俸	司法部理事官	山菅正誠
康德二年四月一日	任法制局事務官敘委任六等		給五級俸	司法部理事官	山菅正誠

政府公報日誌 第三百十六號 康德二年四月三日 水曜日

六五

轉補北滿特別區地方檢察廳檢察官
康德二年三月二十九日

國務院總務廳秘書處勤務ノ命ス
康德二年三月三十日

給九級俸
康德二年四月一日

給七級俸
康德二年四月一日

給六級俸
康德二年四月一日

給八級俸
康德二年二月一日

給月俸七十五圓
康德二年二月一日

給月俸八十五圓
康德二年三月十八日

給月俸百五圓
康德二年三月三十日

檢察官 大竹多三郎

國務院總務廳秘書官 佐藤正一

法制局事務官 鄭敦復

郵局屬官 佐藤平四郎

郵局屬官 張文孚

郵政管理局屬官 野村宗一

郵政管理局屬官 張光斗

實業部技士 木下德一

實業部技士 西林幸貞

依願免官
康德二年四月二日

訓令

財政部訓令第六四號

所屬各機關長ニ令ス

財政部所管國有財産取扱規程中左ノ通改正ス此ニ令ス

康德二年四月一日

財政部大臣 照 洽

彙報

附則 本規程ハ發令ノ日ヨリ之ヲ施行ス

官署移轉

駐日公使館大阪商務官辦公處

當部駐日公使館大阪商務官辦公處事務所ハ四月一日大阪市東區備後町二丁目第二野村ビル四〇ニ移轉シ同日ヨリ同所ニ於テ執務ヲ開始セリ

康德二年四月一日 (外交部)

旅券查證事項

各辦事處在外使領館查證人員表

地方別	入境	轉入	通過	免費	驗訖	計
大連	男	女	男	女	男	女
安東	男	女	男	女	男	女
奉天	男	女	男	女	男	女
山海關	男	女	男	女	男	女
綏芬河	男	女	男	女	男	女
滿洲里	男	女	男	女	男	女
黑河	男	女	男	女	男	女
古北口	男	女	男	女	男	女
日領	男	女	男	女	男	女
赤領	男	女	男	女	男	女
武領	男	女	男	女	男	女
計	男	女	男	女	男	女

政府公報日誌 第三百十六號 康德二年四月三日 水曜日

入境通過外人職業別表

職業別	男	女	計
外交官	三	一	四
無国籍	三	三	六
計	六	四	一〇

各種代表	男	女	計
外交官	三	一	四
無国籍	三	三	六
計	六	四	一〇

職業別	男	女	計
外交官	三	一	四
無国籍	三	三	六
計	六	四	一〇

入境通過人員統計表

職業	男	女	計
北島後職	1	0	1
職教員	3	0	3
宜教員	3	0	3
銀行員	1	0	1
技師	1	0	1
醫師	1	0	1
家政師	1	0	1
勞働者	1	0	1
科家	1	0	1
其ノ他	1	0	1
計	15	0	15

入境通過人員統計表

職業	男	女	計
北島後職	1	0	1
職教員	3	0	3
宜教員	3	0	3
銀行員	1	0	1
技師	1	0	1
醫師	1	0	1
家政師	1	0	1
勞働者	1	0	1
科家	1	0	1
其ノ他	1	0	1
計	15	0	15

滿洲觀察日報

四月一日午前十一時觀測成績

項目	北	北東	東	南東	南	南西	西	北西	北
風向	北	北東	東	南東	南	南西	西	北西	北
風速	1	1	1	1	1	1	1	1	1
雲量	1	1	1	1	1	1	1	1	1
降水	0	0	0	0	0	0	0	0	0

訂正

第三百十一號(康德二年三月)第三二一頁上段第十八行(第十條中)「但シ……」ハ前行「……」ノ下ニ續ク(誤植)

第三百十五號(康德二年四月)第四五頁上段、首都警察廳訓令第七號ノ附ノ下「(登載略ス)」ハ「(登載略ス)」ノ誤植

同上、第五四頁上段第一行(訂正欄)「細矢議次」ハ「細矢磯次」ノ編輯誤(政府公報編輯員)

廣告

第一回決算報告

貸借對照表 (康德元年十二月三十一日現在)

資産ノ部	負債ノ部
興業費 2,500,000.00	資本金 2,000,000.00
貯藏品 1,500,000.00	受入保證金 1,000,000.00
未收金 1,000,000.00	社員身元 1,000,000.00
受取手形 1,000,000.00	保入證金 1,000,000.00
預金 1,000,000.00	常期利益金 1,000,000.00
現金 1,000,000.00	當期利益金 1,000,000.00
創立費 1,000,000.00	合計 10,000,000.00
合計 10,000,000.00	

利益金處分

一、金貳拾九萬六千四百貳拾貳圓六拾五錢 當期利益金

一、金參萬圓 法定積立金

一、金貳拾六萬參千四百貳拾貳圓六拾五錢 後期繰越金

右之通候也

康德二年三月三十日

滿洲電業股份有限公司

社長	吉川 豐彦
副社長	入江 正太郎
常務取締役	孫 池 寛
常務取締役	高橋 仁一
常務取締役	石橋 米一
常務取締役	王 鶴 之
常務取締役	林 鶴 金
常務取締役	岡 村 和
常務取締役	溫 泉 光
常務取締役	古 泉 平
常務取締役	迫 喜 次
常務取締役	奧 村 慎
常務取締役	趙 壽 芳
常務取締役	高橋 貫一
常務取締役	巴 英 額
常務取締役	谷川 啓次郎
監査役	
監査役	

創業明治十四年

陸軍省指定工場
海軍省指定工場
鐵道省指定工場
通商省免許製造人
船燈部分免許製造人
商工省免許製造人
硝子量器類製造人



合資會社

岩城硝子製造所

本社工場 東京市深川區三好町三丁目四番地
電話 本所 二四二八 二五二八 二八四八
出張所 大阪市西區新町通り一丁目二番地
電話 新町 四三六三

製造品目

三層安全硝子
航空機用及射鏡及覆硝子
船舶燈用レンズ硝子
鐵道信號用レンズ硝子
投光機用レンズ硝子
自動車用レンズ硝子
建築用採光硝子
裝飾用鑄造硝子及彫刻硝子
ステンシル(鋼)硝子
高級食器硝子
硝子量器類
各種着色硝子

郵政特准掛號立券之種類
昭和七年八月十九日 第三種郵便物認可
康德二年四月三日發行(日刊)
政府公報日譯 第三百十六號

定價 一箇月 九角四分 六箇月 四元五角
一年 八元五角 外國郵便(依A區) 各送料共
廣告料 一頁十二圓 二頁十圓 三頁八圓 四頁六圓 五頁四圓 六頁三圓 七頁二圓 八頁一圓 九頁以上 各減半
五頁以上 六頁以上 七頁以上 八頁以上 九頁以上 各減半

發行所 郵務院總務課編輯部
電話 四〇五〇 四〇五二 四〇五三 四〇五四 四〇五五 四〇五六 四〇五七 四〇五八 四〇五九 四〇六〇
印刷所 東京市深川區三好町三丁目四番地 電話 二四二八 二五二八 二八四八

政府公報日譯

康德二年四月四日 第三百十七號 木曜日

任免及指敍

任推事敍簡任一等 井野 英一
任檢察官敍簡任一等 柴 碩文
康德二年四月一日
任推事敍簡任二等 飯塚 松吉
康德二年三月九日
任稅務監督署署長敍簡任六等 漆 間 弘
康德二年三月十九日
任農事試驗場技佐敍簡任六等 韓 隆 毅
康德二年三月三十日
任開島省公署理事官敍簡任三等 萩原 八十盛
任開島省公署理事官敍簡任四等 田 中 要次
康德元年十二月二十一日
任郵政管理局技士 杉谷 秀之助
任敍委任一等

(各通) 陸敍委任二等

(各通)

任權度局屬官敍委任一等 王 顯
康德二年三月二十日
任交通部屬官敍委任二等 郵政管理局屬官 許 鶴年
任交通部屬官敍委任三等 郵政管理局屬官 孫 祖文
康德二年三月二十六日
給一級俸 推事 井野 英一
補最高法院院長 檢察官 柴 碩文
給一級俸 補最高檢察廳檢察官 飯塚 松吉
康德二年四月一日
給五級俸 特殊警察隊長 飯塚 松吉
康德二年三月九日

給六級俸 濱江稅務監督署勤務ヲ命ズ 康德二年三月十九日	給六級俸 農事試驗場技佐 韓 隆 毅	給四級俸 寛山農事試驗場勤務ヲ命ズ 康德二年三月三十日	給十級俸 新東京特別市公署理事官 高橋 福次郎	給月俸三百四十四圓 間島省公署事務官 萩原 八十盛	給月俸三百四十四圓 間島省公署事務官 田 中 要 次	給六級俸 間島省公署警務廳勤務ヲ命ズ 康德元年十二月二十一日	給月俸九十五圓 交通部屬官 劉 公 瑜	給月俸九十五圓 航政局技士 大 芝 獅 郎	給月俸九十五圓 航政局技士 增 田 文 次 郎	給月俸百十五圓 航政局屬官 美代 清 一 郎
給四級俸 郵政管理局屬官 許 鶴 年	給五級俸 郵政管理局屬官 齋 藤 忠 七	給六級俸 郵政管理局屬官 王 纘 鉅	給十級俸 郵政管理局屬官 王 紹 庭	給月俸九十五圓 郵政管理局屬官 楊 震 宇	(各通) 同 郵政管理局屬官 奧 谷 敏 雄	給月俸八十五圓 同 郵政管理局屬官 甲 斐 治 義	給四級俸 同 郵局屬官 劉 伯 動	給五級俸 郵局屬官 黃 震 東	給七級俸 郵局屬官 松 尾 繁 喜	給十一級俸 郵局屬官 榎 翰 楳

第三種郵便物認可

(各通) 給月俸九十五圓 郵局屬官 于 德 廣 居	(各通) 給月俸七十五圓 同 朱 志 成	給一級俸 郵局書記 單 際 海	給四級俸 郵局書記 郝 金 凱	給月俸七十五圓 郵局書記 邵 木 勤	給月俸六十五圓 郵局書記 王 海 延	給二級俸 權度局屬官 王 曠	給四級俸 交通部屬官 許 鶴 年	給六級俸 交通部屬官 孫 祖 文
交通部屬官 岩 波 勅 壽	交通部屬官 白 連 三	北滿特別區公署事務官 白 川 正 雄	特殊警察隊長 深 井 直 一	參議府秘書局秘書官 波 邊 正 作	文政部理事官 堀 越 英 二	同 古 閑 亮		

依職ヲ命ズ
康德二年一月十九日
交通部屬官
白 連 三

依職ヲ命ズ
康德二年二月二日
交通部屬官
白 連 三

免官
康德二年一月十一日
北滿特別區公署事務官
白 川 正 雄

依願免官
康德二年二月二十二日
特殊警察隊長
深 井 直 一

依願免官
康德二年三月二十九日
參議府秘書局秘書官
波 邊 正 作

(各通)
依願免官
文政部理事官
堀 越 英 二

同
古 閑 亮

依願免官
康德二年四月一日

訓令

民政部訓令第三四七號

各省省長
本部事務局長
各部事務局長
各官署長
各官署長
各官署長
各官署長
各官署長

大同元年十二月五日附本部代電警務職員ノ制服ニ關スル件左表ノ通改正
スルニ付知照スベシ此ニ令ス

記
官 職 著 裝 區 分 備 考

前及各廳ノ 警務局長
事務 警察官 委任官ハニ同ジ
局長 警察署長
事務 委任三等以上ハ警佐ニ同ジ
局長 委任四等以下ハ巡官ニ同ジ

民政部訓令第三四九號

奉天吉林龍江熱河遼寧綏遠察哈爾各省區市廳及所轄發投各縣市ニ於テ毎年防疫用トシテ購入スル藥品及器具ハ其ノ數頗ル多シ共ノ購入高、消耗高竝ニ現在高ニ關シ調査ノ必要アルニ付貴省長 廳長ハ 詳細調査セシメタル上四月十五日以前ニ取纏メ本部ニ報告スベシ此ニ令ス

康德二年三月三十日 民政部大臣 斌 式 毅

財政部訓令第六六號

奉天吉林 濱江龍江 稅務監督署長ニ令ス

滿洲國入方讓渡契約ニ依リ無條件更新約款附ノ土地商租權ヲ取得セルトキハ之ヲ賣買契約ト看做シ買契稅百分ノ六ヲ課シ來リタル所康德元年十月三號稅契稅則ニ依リ之ヲ課ス

三月三十一日 財政部大臣 熙 洽

二月十日司法部訓令民字第八四六號ニ依リ商租權ハ滿洲國入方讓渡ケタル場合ニ於テモ仍ホ商租權トシテ存続シ其ノ權利確保ニ關シテハ暫行商租權登記法ニ依リ移轉登記ヲ爲シ得ルコトニ解釋ヲ統一セラレタルニ付テハ之方契稅手續ヲ左記ノ通變更シタルニ付所屬機關ニ轉令シ一體ニ遵照セシムベシ

記
滿洲國入方讓渡契約ニ依リ土地ノ商租權ヲ取得セル場合ニ付テハ商租執照發給規則ニ準ジ商租執照ヲ發給シ其ノ讓受人ヨリ租價百分ノ五ノ契稅ヲ徵收ス(大同三年二月二十一日財政部訓令第六一號第二項第二號ハ自然消滅)

附 件
一 司法部訓令第四七九七號寫(登載略ス)(大同二年十一月二十二日政府公報第二七〇號參照)
二 司法部訓令民字第八四六號寫(登載略ス)(康德元年十二月二十七日政府公報第二四九號參照)

要 旨
滿洲國入方商租權ヲ讓渡ケタル場合ハ所有權ヲ取得スルモノトス

商租權ハ滿洲國入方讓渡ケタル場合ニ於テモ仍ホ商租權トシテ存続スルモノトス

康德二年四月二日 財政部大臣 熙 洽

司法部訓令政字第九〇八號

各省區廳署 新設地方檢察廳ニ令ス
興安省會同審判廳

茲ニ監獄事務分掌及監獄官會議規程ヲ制定シ之ヲ頒行ス右分令スルヲ除クノ外該廳ヲシテ知照セシメ茲ニ所屬ニ轉令シ一體ニ遵照セシムベシ此ニ令ス

監獄 事務分掌及監獄官會議規程 通條付
康德元年十二月二十四日 司法部大臣 馮 清

- 第一條 監獄ニ文書科、會計科、需用科、戒護科、作業科、教務科及醫務科ヲ置ク
- 第二條 文書科ニ於テハ左ノ事務ヲ掌ル
一 官印ノ保管ニ關スル事項
二 文書ノ接受發送編纂及保存ニ關スル事項
三 統計及報告ニ關スル事項
四 職員ノ進退身分及附人ニ關スル事項
五 收監及釋放ニ關スル事項
六 指紋ニ關スル事項
七 他科ノ主管ニ屬セザル事項
- 第三條 會計科ニ於テハ左ノ事務ヲ掌ル
一 豫算及決算ニ關スル事項
二 金錢ノ出納ニ關スル事項
三 領置金品及差入金品ニ關スル事項

- 第四條 需用科ニ於テハ左ノ事務ヲ掌ル
一 物品ノ買置、貸借、出納及保管ニ關スル事項
二 建築修繕及官有財產ニ關スル事項
三 在監者ノ給養ニ關スル事項
- 第五條 戒護科ニ於テハ左ノ事務ヲ掌ル
一 監獄ノ紀律及在監者ノ戒護拘禁ニ關スル事項
二 在監者ノ接見及信書ニ關スル事項
三 在監者ノ行狀及賞罰ニ關スル事項
四 看守ノ訓練及點檢ニ關スル事項
- 第六條 作業科ニ於テハ左ノ事務ヲ掌ル
一 作業ノ企畫經營ニ關スル事項
二 作業賞與金計算ニ關スル事項
三 受刑者ノ職業訓練ニ關スル事項
- 第七條 教務科ニ於テハ左ノ事務ヲ掌ル
一 在監者ノ教誨教育ニ關スル事項
二 釋放者ノ保護ニ關スル事項
- 第八條 醫務科ニ於テハ左ノ事務ヲ掌ル
一 監獄ノ衛生ニ關スル事項
二 在監者ノ醫療及調劑ニ關スル事項
- 第九條 各科ニ科長ヲ置ク
文書科、會計科、需用科、戒護科及作業科ノ科長ハ典獄佐又ハ看守長ヲ以テ之ニ充ツ但シ巴ム得ザル場合ニ於テハ主任看守ヲ以テ之ニ充ツルコトヲ得

教務科長ハ教務官、醫務科長ハ保健技正ヲ以テ之ニ充ツ第二項ノ各科長ハ之ヲ兼攝セシムルコトヲ得但シ會計科長ト需用科長又ハ作業科長トハ五ニ之ヲ兼攝セシムルコトヲ得ズ

- 第十條 各科長ハ監獄長之ヲ命ジ其ノ旨ヲ司法部大臣ニ報告スベシ
第十一條 典獄ハ毎週二回以上各科長及必要ト認ムル職員ヲ集メ會議ヲ開クベシ
第十二條 會議ニテ諮問スベキ事項左ノ如シ
一 特赦、減刑、假出獄、刑ノ執行停止ニ關スルコト
二 在監者ノ行狀査定ニ關スルコト
三 監獄規則第三條第一項但書及第二項ニ關スルコト
四 在監者ノ監房及工場ノ指定ニ關スルコト
五 獨居拘禁及其ノ期間ノ更新ニ關スルコト
六 作業ノ新設改廢就業時間ニ關スルコト
七 作業ノ指定作業科程作業賞與金ニ關スルコト
八 手當金ノ給與ニ關スルコト
九 教育時間及學科ニ關スルコト
十 衣類器具及雜具ノ増減ニ關スルコト
十一 糧食ノ種類分量ニ關スルコト
十二 在監者ノ病院移送ニ關スルコト
十三 没入又ハ廢棄ニ關スルコト
十四 賞遇又ハ重大ナル懲罰事犯ニ關スルコト
十五 歸鄉旅費及衣類ノ給與ニ關スルコト
十六 釋放後ノ保護ニ關スルコト

十七 監獄ノ經費及營繕ニ關スルコト
十八 監獄内ニ於ケル拘禁區分ニ關スルコト
十九 重要ナル規定ノ改廢ニ關スルコト
二十 其ノ他監獄長ニ於テ必要ト認ムル事項
第十三條 會議ニ於ケル議事ノ要領ハ之ヲ會議録ニ記載スベシ
第十四條 看守所ニ於ケル事務分掌ハ別段ノ規定アルモノヲ除クノ外本規定ヲ準用ス

司法部訓令政字第九〇九號
各省高等檢察廳ニ令ス
新東京地方檢察廳
典安各省公署審判廳
監獄事務分掌及監獄官會議規則ハ既ニ本部之ヲ制定シテ通令遵照セシメタリ本規則ノ趣旨ハ監獄官吏ノ責任ヲ明確ニスルト共ニ監獄事務ノ改善ヲ促進スルニアリテ刑務ニ關係スルコト至大ナリ矧シテ監獄官會議ハモト刑務事項ヲ審議シテ改善ニ資シ故ニ各科ラシテ相互ノ連絡ヲ保テ事務ノ回滑ヲ期スルニ在リ然レドモ審議ニ付スベキ事項多岐ニ涉ルヲ以テ豫メ整理統一以テ解決ノ敏捷ヲ期スベシ各監獄ハ徒ニ形式ニ流レズ實際ニ就テ眞是ヲ求メ共ノ實施効用ハ最善ノ地步ニ達シ方ニ本規則制定ノ目的ヲ貫徹スルニ遺憾ナキヲ得ン尙ホ目下保健技正ノ配置ナキ各監ニ在リテハ醫士ヲ以テ醫務科長ヲ代理セシメ需用科長事務ハ當分ノ間作業科長ヲシテ兼攝セシムベシ貴廳ハ知照シ故ニ所屬各監獄ニ轉令シ一體ニ遵照セシムベシ此ニ令ス
康德元年十二月二十四日
司法部大臣 馮 清

指 令

民政部指令第五〇九號
哈爾濱公報發行人關鴻翼ニ令ス
康德二年二月十七日附哈爾濱公報編輯人變更許可申請ノ件
申請文ハ開了セリ申請ノ通許可スルニ付知照スベシ此ニ令ス
康德二年三月二十九日
民政部大臣 臧 式 毅
延邊農報發行人周東華ニ令ス
康德二年三月九日附延邊農報發行人張君實死亡セシ爲周東華ノ繼任許可申請ノ件
申請文ハ開了セリ申請ノ通許可スルニ付知照スベシ此ニ令ス
康德二年三月二十九日
民政部大臣 臧 式 毅
財政部指令第一六九號
張鳴盛等三十九名ニ令ス
清原金融合作社設立許可申請ノ件
康德二年三月十五日附申請ニ係ル清原金融合作社設立ノ件許可ス申請文及添附書類ハ留存ス此ニ令ス
康德二年三月三十日
財政部大臣 照 洽

佈 告

交通部佈告第三八號
康德二年四月十五日ヨリ左記郵局ニ各下記特殊事務ノ取扱ヲ開始ス
康德二年四月四日
交通部大臣 丁 鑑 修
郵局名 特殊取扱事務
奉天小西關 代金引換通常
奉天西塔 (價格表記書狀、代金引換通常、國內特殊小包、(制限金額壹千圓))
奉天南市場 (價格表記書狀、代金引換通常、國內特殊小包、(制限金額壹千圓))
奉天大西關 代金引換通常
奉天東塔 代金引換通常
滿 帶 子 代金引換通常
綏 中 代金引換通常
興 城 代金引換通常
西 安 代金引換通常、外國代金引換小包
東 豐 代金引換通常、外國代金引換小包
朝陽 價格表記書狀、國內特殊小包 (制限金額五百圓)
千金寨 代金引換通常
海 城 代金引換通常、外國代金引換小包
蓋 平 代金引換通常、外國代金引換小包
彰 武 代金引換通常

石山 站 代金引換通常
南 嶺 木 價格表記書狀、代金引換通常、國內特殊小包 (制限金額五百圓)
大 虎 山 價格表記書狀、代金引換通常
朝 陽 代金引換通常
承 德 代金引換通常、國內特殊小包 (制限金額壹千圓)
赤 峰 代金引換通常、國內特殊小包 (制限金額壹千圓)
平 泉 代金引換通常、國內特殊小包 (制限金額壹千圓)
凌 源 代金引換通常、國內特殊小包 (制限金額壹千圓)
張 柏 壽 別配運、代金引換通常、國內特殊小包 (制限金額壹千圓) 外國小包、外國代金引換小包、外國代金引換通常、外國代金引換小包、國內小包爲替

彙 報

○官署事項

○官署開廳
大陸科學院
大陸科學院ハ四月四日國務院前假廳ニ於テ開廳シ同日ヨリ執務ヲ開始セリ
康德二年四月四日 (大陸科學院)
○官吏出張
法制局參事官 飯澤重一、土地關係法調査ノ爲、自四月三日至四月四日、吉林へ出張
交通部理事官 荒木萬壽夫、自三月二十三日至三月二十五日、哈爾濱

○出張
交通部理事官 市川敏、琿春鐵路監査ノ爲、自三月二十八日至四月一日、琿春へ出張
交通部事務官 村田義次、琿春鐵路監査ノ爲、自三月二十八日至四月七日、琿春、京城へ出張
國道局長天建設處長 中村貞輔、道路視察ノ爲、自三月十八日至四月七日、日本山口、大阪、京都、東京、熊本へ出張
○金融合作社理事任命
康德二年三月三十日金融合作社理事ヲ左ノ通任命セリ(財政部)
清原金融合作社理事ヲ命ズ 長 寬
○官吏死去
從務監督事務官 漆間弘、康德二年三月二十日死去
○褒賞事項
一級職員ノ儀表ト爲スニ足ル廉ヲ以テ康德二年四月一日財政部大臣ヨリ褒狀ヲ授與サレタル者ノ氏名並ニ其ノ褒狀左ノ如シ
(財政部)

○觀象事項

右者康德二年一月十四日承德稅關文給監視所所在地半壁山方匪賊ニ襲撃セラレシ際能ク右監視所員ト協力善處シ匪害ヲ未然ニ防ギタルハ他職員ノ範ト爲スニ足ルモノアリ仍テ茲ニ之ヲ表彰シ金一封ヲ授與シ以テ犒勞ノ意ヲ示ス
右者康德二年一月十四日承德稅關文給監視所所在地半壁山方匪賊ニ襲撃セラレシ際能ク右監視所員ト協力善處シ匪害ヲ未然ニ防ギタルハ他職員ノ範ト爲スニ足ルモノアリ仍テ茲ニ之ヲ表彰シ金一封ヲ授與シ以テ犒勞ノ意ヲ示ス

三 補 報 雜 報

囑 託 員

野 田 博

差 王 廷 順

張 宣 生

右者康德二年一月十四日承德稅關文給監視所所在地半壁山方匪賊ニ襲撃セラレシ際能ク右監視所員ト協力善處シ匪害ヲ未然ニ防ギタルハ他職員ノ範ト爲スニ足ルモノアリ仍テ茲ニ之ヲ表彰シ金一封ヲ授與シ以テ犒勞ノ意ヲ示ス
右者康德二年一月十四日承德稅關文給監視所所在地半壁山方匪賊ニ襲撃セラレシ際能ク右監視所員ト協力善處シ匪害ヲ未然ニ防ギタルハ他職員ノ範ト爲スニ足ルモノアリ仍テ茲ニ之ヲ表彰シ金一封ヲ授與シ以テ犒勞ノ意ヲ示ス

右者康德二年一月十四日承德稅關文給監視所所在地半壁山方匪賊ニ襲撃セラレシ際能ク右監視所員ト協力善處シ匪害ヲ未然ニ防ギタルハ他職員ノ範ト爲スニ足ルモノアリ仍テ茲ニ之ヲ表彰シ金一封ヲ授與シ以テ犒勞ノ意ヲ示ス
右者康德二年一月十四日承德稅關文給監視所所在地半壁山方匪賊ニ襲撃セラレシ際能ク右監視所員ト協力善處シ匪害ヲ未然ニ防ギタルハ他職員ノ範ト爲スニ足ルモノアリ仍テ茲ニ之ヲ表彰シ金一封ヲ授與シ以テ犒勞ノ意ヲ示ス

右者康德二年一月十四日承德稅關文給監視所所在地半壁山方匪賊ニ襲撃セラレシ際能ク右監視所員ト協力善處シ匪害ヲ未然ニ防ギタルハ他職員ノ範ト爲スニ足ルモノアリ仍テ茲ニ之ヲ表彰シ金一封ヲ授與シ以テ犒勞ノ意ヲ示ス
右者康德二年一月十四日承德稅關文給監視所所在地半壁山方匪賊ニ襲撃セラレシ際能ク右監視所員ト協力善處シ匪害ヲ未然ニ防ギタルハ他職員ノ範ト爲スニ足ルモノアリ仍テ茲ニ之ヲ表彰シ金一封ヲ授與シ以テ犒勞ノ意ヲ示ス

Table with columns for 地名, 時間, 中央觀象臺調査, 除水, 天, 氣. It lists various locations and weather observation times.

海拉爾 吳三 八三六 南滿西 三三 四一 一 一 一 一 一
瀋陽 吳三 八三六 南滿西 三三 四一 一 一 一 一 一
張家口 吳三 八三六 南滿西 三三 四一 一 一 一 一 一
歸綏 吳三 八三六 南滿西 三三 四一 一 一 一 一 一
包頭 吳三 八三六 南滿西 三三 四一 一 一 一 一 一
太原 吳三 八三六 南滿西 三三 四一 一 一 一 一 一
西安 吳三 八三六 南滿西 三三 四一 一 一 一 一 一
長沙 吳三 八三六 南滿西 三三 四一 一 一 一 一 一
漢口 吳三 八三六 南滿西 三三 四一 一 一 一 一 一
南京 吳三 八三六 南滿西 三三 四一 一 一 一 一 一
上海 吳三 八三六 南滿西 三三 四一 一 一 一 一 一

●訂正
第三百十三號(康徳二年三月中)第三四一頁下段、三月二十八日觀象
日報中、鳳凰城ノ風速度「〇」ハ「一」ノ報告誤(中央觀象臺報告主任)
●第三百十五號(康徳二年四月中)第五三頁上段、鳳凰城及滿洲里ノ風
速度「〇」ハ何レモ「一」ノ報告誤(中央觀象臺報告主任)
●第三百十六號(康徳二年四月中)第五七頁下段、第五行「小胎今朝次
郎」ハ「小胎今朝治郎」ノ報告誤(人事處報告主任)

廣告

軍醫養成處第三期乙種學生合格者氏名

氏名 試驗地點 氏名 試驗地點
時振 陸天 蔡志超 同
丙仙舟 同 蔡庚巽 同
任永忠 同 于彰 同
趙成林 哈爾濱 方德祥 同
劉昌 哈爾濱 李國忱 同
孫世昌 同 許鳳陽 同
初謙奇 同 陳鳳陽 同
姜兆謙 哈爾濱 李德偶 同
吳寶 哈爾濱 何若榮 同
王瑛 同 何若榮 同

路慶文 天 郭振聲 天
王香普 同 王香普 同
鐘明浩 天 鐘明浩 天
呂夢星 天 呂夢星 天
康徳二年四月四日 軍政部

滿洲國大同學院編纂

滿洲國地方事情 (第貳卷)

裝訂總額ノロス金文字入
各縣別地圖、寫真入
頁數、八百餘頁
定價、四圓五角也

愈々出ヅ!!!

內容縣名 奉天省(開原、遼源、錦西、北鎮、長白)
吉林省(依蘭、長春)
黑龍江省(東興)
熱河省(豐寧)

眞摯、熱誠以テ縣政ニ當ル各縣參事官ノ筆ニヨリ各地方ノ實情ヲ把握セ
ヨ。金玉ノ文字紙面ニ躍ル!!
新京老松町一〇番地

發行所 大同印書館
申込所 振替大連一八四一

第三種郵便物認可

東京市日本橋區通一丁目一番地

東京セロファン紙株式會社

電話日本橋 一六八二

東京市日本橋區通一丁目二番地

大倉洋紙店

電話日本橋 一三一九

11

羽根蒲團
パンヤ蒲團
絹綿蒲團
枕各種

松本藤次郎商店

東京市京橋區
槇町二丁目五番地

實用新案登錄 第一二三四五八號
第一二三四五八號

小久保製作所

東京市荒川區尾久町十丁目二七七番地
電話下谷(83) 四六九六番

青星印
果實エッセンス
ワニリン「クローブス」
合成香料

製造元

洲南香料工業所

東京市京橋區尾久町三丁目一三三番地
電話四三三二番

政府公報日誌 第三百七十七號 康徳二年四月四日 本曜日

八二

給二級俸 民政部總務司勤務ヲ命ズ	民政部理事官	栗原美能留
給三級俸 民政部地方司勤務ヲ命ズ	民政部理事官	岡本茂
給四級俸 民政部警務司勤務ヲ命ズ	民政部理事官	大島弘夫
給五級俸 民政部警務司勤務ヲ命ズ	民政部理事官	松岡平市
給四級俸 浙江省公署總務處勤務ヲ命ズ	浙江省公署屬官	劉世培
給六級俸 浙江省公署總務處勤務ヲ命ズ	浙江省公署屬官	胡建華
給六級俸 浙江省公署總務處勤務ヲ命ズ	浙江省公署屬官	韓光甸
給五級俸 浙江省公署民政廳勤務ヲ命ズ	浙江省公署屬官	蔡興吾
給九級俸 哈爾濱特別市公署屬官	哈爾濱特別市公署屬官	三井佐雄
給九級俸 哈爾濱特別市公署總務處勤務ヲ命ズ	哈爾濱特別市公署屬官	佐治俊彦
給七級俸 哈爾濱特別市公署總務處勤務ヲ命ズ	哈爾濱特別市公署屬官	陳天喜
給九級俸 民政部警務司勤務ヲ命ズ	民政部屬官	伊奈勝重
給三級俸 哈爾濱特別市公署都市建設局勤務ヲ命ズ	哈爾濱特別市公署屬官	尾關拾高
給五級俸 哈爾濱特別市公署都市建設局勤務ヲ命ズ	哈爾濱特別市公署屬官	豐川毅太郎
給六級俸 哈爾濱特別市公署都市建設局勤務ヲ命ズ	哈爾濱特別市公署屬官	胸村善雄
給月俸百五十四 哈爾濱特別市公署都市建設局勤務ヲ命ズ	哈爾濱特別市公署屬官	渡邊彌一郎
給月俸百五十四 民政部土木司勤務ヲ命ズ	民政部屬官	

第三種郵便物認可

給十一級俸 奉天稅務監督署勤務ヲ命ズ	稅務監督署屬官	曹家銘
給一級俸 (各通)	國都建設局屬官	落合康枝
給一級俸 (各通)	國都建設局屬官	林樹枝
給一級俸 (各通)	國都建設局屬官	松本亮輔
給三級俸 (各通)	國都建設局屬官	小貫一治
給三級俸 (各通)	國都建設局屬官	瀧木定治
給四級俸 (各通)	國都建設局屬官	淺井初
給四級俸 (各通)	國都建設局屬官	水越國三郎
給四級俸 (各通)	國都建設局屬官	長野潔
給月俸百十五圓 (各通)	國都建設局屬官	和泉與三夫
給月俸百十五圓 (各通)	國都建設局屬官	小田繁夫
給七級俸 (各通)	國都建設局屬官	井上武一
給七級俸 (各通)	國都建設局屬官	吉永實
給七級俸 (各通)	國都建設局屬官	須崎心策
給七級俸 (各通)	國都建設局屬官	種村岩雄
給月俸九十五圓	國都建設局屬官	古口長三
給八級俸 康德二年三月一日	國都建設局屬官	吉田保四郎
給九級俸 康德二年三月一日	國都建設局屬官	友廣鐵郎
復職ヲ命ズ 康德元年八月二十七日	哈爾濱特別市公署屬官	丁大山
復職ヲ命ズ 康德二年一月三十一日	熱河省公署屬官	神保一夫
復職ヲ命ズ 康德二年二月十七日	熱河省公署屬官	正田四三男
復職ヲ命ズ 康德二年三月七日	熱河省公署屬官	北澤治雄
依願免官 康德二年三月十二日	特殊警察隊巡官	大塚壽長
依願免官 康德二年二月二十二日	同	河邊洋五郎
依願免官 康德二年三月十二日	民政部屬官	根士杰

訓令

農政部訓令第二四六號
興安各省長(吉林、濱江、龍江省長ヲ含ム)ニ令ス

在スルニ人口ノ調査ハ國家統計上最重要ナルモノニシテ國家ノ文明ノ進
展ニ伴ヒ共ノ人口調査ハ愈々精密ヲ加フ本部ハ建國以來屢次各該省人口ニ
對スル調査ヲ通合シタルモ當時ハ各該省ノ省政創設期ニ當リ政務機構
未ダ完備セザリシ際ナリシヲ以テ多ク簡略主義ヲ取リタルモ
今後ハ人口調査ニ關シテハ漸次詳細ナル方策ヲ取ルベク茲ニ本部作製ノ
人口調査表三種及調査表記入ニ關スル注意事項一則ヲ添附送付ス且毎年
六、十二兩月ヲ報告期ト定ムルニ付貴省長ハ其ノ旨遵照ノ上所属各該縣
ニ轉令シ詳細確實ニ調査報告セシムベシ此ニ合ス

興安省 旗人口調查表

種別	人口		平均	女百人對男數	備考
	戶數	總數			
蒙古旗					
滿漢旗					
朝鮮旗					
日本旗					
自派旗人					
聯聯人					
其ノ他人					
計					

旗縣人口調査表記入ニ關スル注意事項

一 各旗縣公署ハ管内人口ニ對シ確實ニ調査報告スルヲ要ス

二 毎年六、十二兩月ヲ本調査報告期トス但シ旗縣公署ハ同月十日マデニ省公署ニ提出スベシ

三 本報告ハ命令ヲ以テ停止或ハ變更スルノ外ハ引續キ期限内ニ提出スベキモノトシ開隨或ハ任意變更スベカラズ

四 各省旗縣公署ハ適當ナル人員ニ本調査事務ヲ委任セシメ以テ其ノ職責ヲ全クシ錯誤ナクカランベシ

五 調査表内村鎮區内ニハ管內ニ於ケル人口五百以上ノ集團ハ總テ之ヲ記入スベシ

六 各省公署ハ所属各旗縣ノ報告ニ對シ詳細ナル審査ヲ加ヘ且醫務局方面ト聯絡ヲトシ數字ノ確實ヲ期スベシ

村鎮別	農牧	林業	水產業	鹽業	工業	商業	交通業	公務及自由業	家事共ノ業	無業	備考
全旗											
旗											

興安省 旗村鎮別人口調查表

注意 本表中ノ職業分類ハ 康德元年三月二十六日國務院訓令第五號ノ附表ニ依ルコト

指令

第三種郵便物認可

康德二年四月三日 財政部大臣 熙 治

康德二年四月三日 財政部大臣 熙 治

財政部指令第一七六號

洮南金融合作社理事ニ合ス

社長就任認可申請ノ件

康德二年三月二十日附洮南金融發第一七號ヲ以テ申請ニ係ル張恩達社長就任ノ件ハ申請ノ通認可ス此ニ合ス

康德二年四月三日 財政部大臣 熙 治

康德二年四月三日 財政部大臣 熙 治

財政部指令第一七四號

洮南金融合作社理事ニ合ス

業務時間變更認可申請ノ件

康德二年三月二十日附洮南金融發第一八號ヲ以テ申請ニ係ル土曜日ノ業務時間ヲ自午前九時正至正午十二時迄ニ變更ノ件ハ申請ノ通認可ス此ニ合ス

康德二年四月三日 財政部大臣 熙 治

康德二年四月三日 財政部大臣 熙 治

財政部指令第一七七號

法庫金融合作社理事ニ合ス

社長就任認可申請ノ件

康德二年三月九日附法庫金融發第三三號ヲ以テ申請ニ係ル楊裕善社長就任ノ件ハ申請ノ通認可ス此ニ合ス

康德二年四月三日 財政部大臣 熙 治

康德二年三月二十八日 哈爾濱稅關長 齋 紹 武

哈爾濱稅關佈告第一號

康德二年四月一日ヨリ哈爾濱稅關新京分卡員ヲ新京中央通新京郵便局ニ派シ左記小包郵便物ノ通關事務ヲ開始ス茲ニ佈告ス

一 新京郵便局差立外國宛(日本内地、朝鮮、臺灣、樺太、南洋羣島宛)ノモノヲ含ム)ノ輸出小包

康德二年三月二十八日 哈爾濱稅關長 齋 紹 武

哈爾濱稅關佈告第一號

康德二年四月一日ヨリ哈爾濱稅關新京分卡員ヲ新京中央通新京郵便局ニ派シ左記小包郵便物ノ通關事務ヲ開始ス茲ニ佈告ス

一 新京郵便局差立外國宛(日本内地、朝鮮、臺灣、樺太、南洋羣島宛)ノモノヲ含ム)ノ輸出小包

二 外國來(日本内地、朝鮮、臺灣、樺太、南洋群島ヨリ來ルモノヲ含ム) 新京郵便局到着ノ輸入小包

彙報

●官署事項

- 官吏出張
 - 錦州省公署(警務廳) 督察官 柏葉勇一、自三月十七日至三月十八日、朝陽へ出張
 - 錦州省公署(警務廳) 理事官 大畑肇一、三月十八日、義縣へ出張
 - 錦州省公署(警務廳) 大坪保雄、自三月十九日至三月二十日、北鎮、盤山へ出張
 - 錦州省公署(警務廳) 事務官 三谷重忠、自三月二十一日至三月二十二日、鞍中、興城、山海關、董盧島へ出張
 - 錦州省公署(總務廳) 理事官 河内山藏、自三月二十四日至三月二十五日、奉天へ出張
 - 錦州省公署(實業廳) 技佐 鍾鏡榮、自三月二十五日至三月二十六日、奉天へ出張
 - 錦州省公署(警務廳) 事務官 三谷重忠、自三月二十六日至三月二十八日、盤山、瀋陽へ出張
 - 錦州省公署(警務廳) 督察官 柏葉勇一、警備警備用務ノ爲、自三月二十七日、自三月二十八日、義縣へ出張
 - 錦州省公署(警務廳) 理事官 傳作森、警備警備用務ノ爲、自三月二十七日、自三月二十八日、朝陽へ出張
 - 錦州省公署(警務廳) 事務官 魯綺、警備警備用務ノ爲、自三月二十七日、自三月二十八日、鞍中へ出張
 - 錦州省公署(警務廳) 警正 蘆澤治道、警備警備用務ノ爲、自三月二十七日、自三月二十八日、鞍中へ出張

十七日至三月二十八日、興城へ出張

●錦州省公署(教育廳) 理事官 山口二郎、自三月二十八日至三月三十一日、新京へ出張

●錦州省公署(警務廳) 理事官 大畑肇一、警備警備用務及慰靈祭參列ノ爲、自三月三十日至三月三十一日、彰武、新立屯へ出張

●錦州省公署(教育廳) 視學官 金長社、自四月一日至四月十四日、彰武、阜新、黑山、台安、盤山、北鎮へ出張

●錦州省公署(教育廳) 視學官 土方省三、自四月一日至四月九日、彰武、阜新、黑山、台安へ出張

●錦州省公署(總務廳) 理事官 原田孝一、自四月二日至四月七日、新京へ出張

●觀象事項

○滿洲觀象日報

四月三日前十一時觀測成績 (中央觀象臺調査)

項目	方位	雲量	降水	風	天候
北	北北東	100	0	北北東	晴
北東	北東	100	0	北東	晴
東	東	100	0	東	晴
南東	南東	100	0	南東	晴
南	南	100	0	南	晴
南西	南南西	100	0	南南西	晴
西	西	100	0	西	晴
北西	北北西	100	0	北北西	晴
北	北	100	0	北	晴

降水量(前日午前五時ヨリ前日午前五時ニ至ル二十四時間降量ナリ)
 観測二時五分(一)印シテハハルハ水點下ナリ

廣告

菊池味噌製造機と漉機の出現

製品の改善と能率の増進は本機により始めて完成す

○百聞は一試に不如、一日早ければ一日の利なり。

本機は一部附属品の取換装置に依りて容易に製菓機又ハ漉機品間ともなる

一、本機は各々特有の構造法に適合すべき取付装置あり

一、本機は醸造品品の時に往々出来不出来の嫌ひありしも本機を應用する事に依り其缺點を除去し得る品質等の優良品を得らるゝ事を期す

一、本機は生産上の経済と能率の時進を保障す

一、本機は醸造の突を避け専ら實質本位に則り永く使用耐久力を有す

一、本機は絶対に模倣品の追跡を許さざる機構の整備に完成す

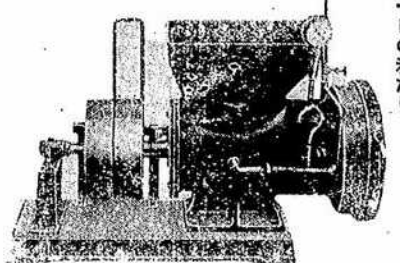

價格低廉にして機能の優秀なるは既に使用家の證明する處であります何卒御試用願ひ

東京市荒川區日暮里町六丁目二三八



東京菊池商會

下谷(38)三六七七番
振替口座東京六九九五四番

政府公報日誌 第三百十八號 廣徳二年四月五日 金曜日

クリアー

用途！ 各種雜貨、海産物、乾物、藥品、果物、菓子類、其他食料品等の包装用

紙として美術衛生 堅牢の極致

東京、本所、東兩國三ノ三三三

小西松之助商店

新商人の眼は光る

見逃せぬ有利新商品

所も、時々は小資本で、容易に誰にも開始出来、利益の多い、よく賣れる確實安全の有利新商品は、毎月發行のいと、タイムス四六版販賣内外の大商賣に満載、専門大家の有益實務記事も掲載貴店又スターン捺印、ハム箱による旨附記出込の方々に限り呈上但し營業者外は絕對にお断り

文物品質問屋 郵便輸出入

伊藤萬藏商店

東京市日暮里町六丁目二三八

池上鐵工所

專賣特許池上式萬能粉砕機製作發賣元

滿洲中央試驗場、鴨綠江製紙株式會社、滿洲鑛業株式會社、昭和工業株式會社、森永製菓大連工場、大連油脂工業株式會社、安東六合成公記造紙廠

東京市荒川區日暮里町六丁目二三八

電話 八七八〇(46) 田三 電話 三二九七(44) 輪高 工場

日本製革株式会社
大日本レザー株式会社
富士革布株式会社
朝日レザー株式会社

製品 一手販賣

株式 共和レザー商會

東京販賣所
東京市日本橋區富町四ノ五(近三ビル七階)
電話 日本橋一六三六 四三〇二

大阪販賣所
大阪市西區喜望峯北道一丁目(近濱堀ビル一階)

各種業種
レザー
クロロ
パイプ
パイプ
パイプ
パイプ

TATSUMIYA HOTTEN

金時印テープ本舗

辰己屋商店

東京市日本橋區馬場町一丁目(近池田)
電話 浪花(二)五五〇
振替口座東京二八八二九

電話 浪花(二)五五〇
振替口座東京二八八二九

簡易洋裁

東京高等技藝學校

集家徒生

あらゆる原形割出法の中で一番覚え易く専科教員受驗にも適する簡易洋裁法

女子や新聞記者で刺繍の二本針二ヶ月卒業
洋裁部員化の指導者中級者一師範科六ヶ月卒業
女史が直接教授いたします(師範科) 研究科 六ヶ月

簡易洋裁法の講習録は挿繪を満載し教師に就て直接習ふと同様に解し易く洋裁全般知識が得られます

自宅に居ながら技藝學校の卒業免狀が貰へる日本唯一の洋裁講習録

學則と通信教授
ハガキで申込次第送呈

東京市牛久保町
電話 牛久保一八三五

信販の賣覺

孔雀活動カメラ發賣元

必すヨク寫るまで責任を持つ

東京市牛久保町
電話 牛久保一八三五

大景品特價カタクラク無代

孔雀活動カメラ發賣元

東京市牛久保町
電話 牛久保一八三五

政府公報日譯 康徳二年四月六日 第三百十九號 土曜日

部 令

康徳二年四月六日

興安各省公署定員

官 名	參與官	廳長	理事	秘書	事務	技佐	屬官	技士
省 長	一	一	一	一	一	一	一	一
副 省 長	一	一	一	一	一	一	一	一
興安東省公署	一	一	一	一	一	一	一	一
興安南省公署	一	一	一	一	一	一	一	一
興安西省公署	一	一	一	一	一	一	一	一
興安北省公署	一	一	一	一	一	一	一	一

任 免 及 指 敍

任安東省公署理事官敍薦任二等
康徳二年三月二十九日

給一級俸 安東省公署民政廳勤務ヲ命ス 康徳二年三月二十九日	王 賢 諱
給四級俸	秋 山 敏 治
給八級俸	千 葉 義 純
(各通)	奥 居 平 吉
(各通)	湯 川 武 雄
給月俸百十五圓	庭 前 重 雄
給月俸百五圓	村 上 計 一
給月俸九十五圓	池 田 香 珠 夫
(各通)	同
給八級俸	同
給月俸八十五圓	同
給九級俸	同

給三級俸	財政部屬官	櫻場春彦	給七級俸	稅捐局司稅	玉城進
(各通)	財政部屬官	中島元男	給四級俸	稅捐局司稅	數本行三
給月俸八十五圓	財政部技士	長谷場純良	給月俸九十五圓	稅捐局司稅	田村安
給四級俸	財政部屬官	金子巳代治	給月俸百五圓	稅捐局司稅	淺井源治郎
給月俸百十五圓	財政部屬官	鈴木健一	給月俸八十五圓	稅務監督署屬官	庄司良一
給月俸百五圓	財政部屬官	中尾成行	給月俸九十五圓	稅務監督署屬官	浦山武一
(各通)	財政部屬官	眞下勘七	給月俸八十五圓	稅務監督署屬官	林忠之
給月俸九十五圓	同	中村惣十郎左衛門	給月俸九十五圓	稅務監督署屬官	小林二三男
給九級俸	同	今井英一	給月俸百五圓	稅捐局司稅	千葉之也
(各通)	同	小森安麿	給月俸百五圓	稅務監督署屬官	河井功
給月俸八十五圓	財政部	清島省三	給七級俸	稅務監督署屬官	吉村武市
給九級俸	財政部	牟田爲一郎	給月俸九十五圓	稅務監督署屬官	長友利雄
給月俸八十五圓	同	吉田均一	給月俸百五圓	稅務監督署屬官	
給七級俸	稅捐局司稅	小澤肇			
給月俸九十五圓					

第三種郵便物認可

2

給月俸八十五圓	稅捐局司稅	木田晋次	給五級俸	專賣公署屬官	横山琢磨
給月俸九十五圓	稅務監督署屬官	野口良雄	(各通)	同	近藤公靖
(各通)	吉黒権運署屬官	信藤登	給月俸百五圓	同	柴田幸太郎
給八級俸	同	鈴木秋義	給月俸百五圓	同	仙田源藏
給四級俸	同	上山勇	給月俸百五圓	同	宇和川權司
給四級俸	吉黒権運署屬官	木村繁太郎	給月俸百五圓	同	酒井權
給四級俸	鹽務署屬官	篠崎昌平	給月俸百五圓	同	飯盛三夫
給五級俸	鹽務署屬官	湯武	(各通)	同	西昇正
給六級俸	鹽務署屬官	中村豊治	給月俸百五圓	同	關延
給八級俸	鹽務署屬官	三井三良	給月俸九十五圓	同	神崎勇
(各通)	鹽務署屬官	足助一雄	給八級俸	同	岡本克治
給月俸八十五圓	同	野口元直	給月俸八十五圓	同	山脇愛吉
給九級俸	同	石川孝英	給月俸八十五圓	同	柳生清
給九級俸	鹽務署屬官	田邊登	給月俸八十五圓	同	西東喜成
			給月俸八十五圓	同	成松源吾
			給月俸八十五圓	同	藤井英夫

第三種郵便物認可

3

給四級俸	稅關事務官佐	西田千代美
(各通)	同	前田素盛男
給月俸百五圓	稅關鑒查官佐	甲田一誠
(各通)	同	田中通明
給三級俸	稅關鑒查官佐	毛利正
給月俸百五圓	稅關鑒查官佐	上野秀雄
給月俸九十五圓	稅關鑒查官佐	山口六治
給月俸百五圓	稅關事務官佐	高島馨
給三級俸	稅關鑒查官佐	外山忠二
給四級俸	稅關鑒查官佐	海江田良信
給月俸百五圓	稅關鑒查官佐	岡田董
給三級俸	稅關鑒查官佐	雁畑卯助
給四級俸	稅關鑒查官佐	小柳次八
給月俸九十五圓	稅關鑒查官佐	大槻一彦
給三級俸	稅關事務官佐	土居清美
給月俸百五圓	稅關鑒查官佐	近藤國治
給四級俸	稅關鑒查官佐	前川征治
給月俸百五圓	稅關鑒查官佐	織田信次郎
給四級俸	稅關事務官佐	諸麥敬二
給月俸百五圓	稅關事務官佐	平田三郎
給月俸九十五圓	稅關鑒查官佐	齊藤光義
給九級俸	稅關事務官佐	砥綿知明
給月俸百五圓	稅關鑒查官佐	鹽澤千代作
給月俸七十五圓	稅關鑒查官佐	山田憲吉

第三種郵便物認可

第三種郵便物認可

給月俸百五圓	稅關鑒查官佐	保久行榮
(各通)	同	浦川清志
給月俸百五圓	稅關鑒查官佐	田中清朝
(各通)	同	長岡光朝
給三級俸	稅關鑒查官佐	三谷喜重良
給月俸百五圓	稅關鑒查官佐	濱崎一夫
(各通)	同	井上光夫
給月俸九十五圓	稅關鑒查官佐	後藤篤孝
給三級俸	稅關鑒查官佐	辻茂
給月俸九十五圓	稅關事務官佐	山下信雄
給三級俸	稅關鑒查官佐	多戸善一
給二級俸	財政部屬官	文德義
(各通)	同	景徳全
給三級俸	財政部屬官	鄭子雲
給四級俸	財政部屬官	李澍彬
給七級俸	財政部屬官	趙永盛
給月俸九十五圓	財政部屬官	趙旭洲
給月俸八十五圓	財政部屬官	楊洪臣
給三級俸	財政部屬官	趙來旺
給月俸八十五圓	財政部屬官	王駿慶
給九級俸	財政部屬官	孫克現
給月俸七十五圓	財政部屬官	宋長茂
給三級俸	財政部技士	謝廷秀
給月俸八十五圓	財政部屬官	羅振麟
(各通)	同	李鴻年
給月俸九十五圓	財政部屬官	陳元遠
給八級俸	財政部屬官	岳章瑛

給月俸百十五圓	役務監督署屬官	唐恩亮
(各通)	吉黑權運署屬官	魏承瑞
給月俸百五圓	同	杜承瑞
給七級俸	吉黑權運署屬官	李發祥
(各通)	吉黑權運署屬官	石朝瀛
給月俸九十五圓	同	馬玉生
(各通)	同	楊松柏
給八級俸	吉黑權運署屬官	馬策動
(各通)	吉黑權運署屬官	裴友三
給月俸八十五圓	同	張錫三
(各通)	吉黑權運署屬官	馬富隆
給九級俸	吉黑權運署屬官	王連仲
(各通)	吉黑權運署屬官	鄭安池
給月俸七十五圓	同	鄧德然
給九級俸	吉黑權運署屬官	鄂德然
給十級俸	吉黑權運署屬官	李至祥
(各通)	同	孫鴻慈
給月俸百十五圓	吉黑權運署屬官	羅吉甫
(各通)	同	陳明甫
給月俸六十五圓	同	田起明
(各通)	同	陳桂文
給十一級俸	吉黑權運署屬官	陳之森
(各通)	同	曲東樵
給三級俸	吉黑權運署屬官	沈永清
(各通)	同	王際觀
給月俸百十五圓	吉黑權運署屬官	邵玉珍
(各通)	同	李仰雲
給三級俸	吉黑權運署屬官	王子威
(各通)	同	李介卿
給月俸百十五圓	吉黑權運署屬官	尹廷瓚
(各通)	同	韓廣封
給月俸百十五圓	同	孫鴻慈

第三種郵便物認可

給三級俸	吉黑權運署屬官	趙恩科
給月俸百五圓	吉黑權運署屬官	張敬元
(各通)	吉黑權運署屬官	金景利
給月俸百十五圓	同	江翁奎
給四級俸	吉黑權運署屬官	初文範
給三級俸	吉黑權運署屬官	劉海瀛
給四級俸	吉黑權運署屬官	張守先
(各通)	吉黑權運署屬官	徐長生
給月俸九十五圓	同	王學泰
給月俸八十五圓	吉黑權運署屬官	魏鳳岡
(各通)	吉黑權運署屬官	曹永恩
給月俸八十五圓	同	郭志勳
(各通)	吉黑權運署屬官	郭子亭
給九級俸	同	郭寶成
給月俸八十五圓	吉黑權運署屬官	蔣伯因
給九級俸	吉黑權運署屬官	李萬民
給十級俸	吉黑權運署屬官	王致遠
(各通)	同	郭榮久
給月俸六十五圓	吉黑權運署屬官	劉恩深
給月俸七十五圓	吉黑權運署屬官	劉連政
給月俸六十五圓	吉黑權運署屬官	吳連政
給月俸七十五圓	吉黑權運署屬官	王連政
(各通)	同	史澄九
給月俸七十五圓	吉黑權運署屬官	黃志清
(各通)	同	趙繼賢
給十級俸	吉黑權運署屬官	郭穆然
(各通)	同	王祉聲
給月俸六十五圓	同	劉錦泰

休職ヲ命ズ

康德二年四月一日

依願免官

康德二年三月二十八日

專賣公署屬官 志 願

訓 令

國務院訓令第一二二號

大陸科學院ニ令ス

茲ニ貴院印信一方ヲ彫刻セリ共ノ文ハ「大陸科學院印」ト刻シ院長小官印一方ハ「大陸科學院長之印」ト刻シ本令ニ添附送付スルニ付使用開始ノ時共ノ月日ヲ報告シ審査ニ備フベシ此ニ令ス

附 機關印二方官印一方

康德二年四月五日

國務總理大臣 鄭 孝 符

國務院訓令第一三號

國務總理大臣ニ令ス

政府ノ會計年度ヲ改メ康德三年以降毎年一月一日ニ始リ其ノ年十二月三十一日ニ終ルモノトスル方針ナルニ付康德二年度豫算ハ本年七月一日ヨリ本年十二月三十一日ニ至ル六箇月ニ對シ之ヲ編成スベシ依テ所屬ニ轉令シ一體ニ知照セシムベシ此ニ令ス

康德二年四月五日

國務總理大臣 鄭 孝 符

蒙政部訓令第二六〇號

興安各省長ニ令ス

今般民政部ニ於テハ財政部ト合議ノ上阿片小賣人ノ保證金額ヲ全國一律ニ百圓ト改定實施スルコトトナリタルニ付本部ニ於テモ之ニ準據シ同額ニ改定シ本訓令發令ノ日ヨリ施行スルニ就テハ其ノ旨民衆ニ徹底セシメ左記要綱ニ依リ處理スベシ此ニ令ス

記

一 本訓令發令ノ日以後ニ於テ指定スル阿片小賣人ノ保證金ハ百圓トス但シ該保證金ハ國幣又ハ別ニ指定スル公債ヲ以テ納付スルモノトス
二 從來五百圓ノ保證金ヲ納付シタル者ニハ康德二年七月一日ヲ以テ四百圓ヲ迄還シ六月迄ハ從來通りノ利息ヲ付ス但シ本人ノ希望ニ依リ前記公債ヲ以テ保證金ヲ納付セシムルコトヲ得
三 公債ニ依ル保證金ハ額面額ヲ以テス
四 爾後指定スル阿片小賣人並ニ從來ノ阿片小賣人ガ現金ヲ以テ保證金ヲ納付スル場合ニ於ケル保證金ニ對スル利息ノ計算並ニ其ノ還付ニ關シテハ寄託ノ翌月ヨリ年利率五分ノ複利息ヲ付シ施行令第三十二條ノ規定ニ依リ指定ヲ取消シ又ハ保證金ヲ沒收スル際又ハ第十三條ノ規定ニ依リ保證金ヲ還付スル際ニ於テ其ノ前月迄ノ利息ヲ計算シ別記様式ノ利息支拂通知書ヲ發シ最寄中央銀行本支行ヲ經テ寄託者ニ支拂フベシ

附 様式一通

康德二年三月二十八日

蒙政大臣 齊默特色木丕勒

別紙様式

第三種郵便物認可

支拂通知書

指 定

第 一 號

支拂通知書

指 定

第 一 號

支拂通知書

一、國幣 整

某某公債額面金額 圓

右康德 年 月 日 限リ滿洲中央銀行本支行ニ於テ受取

康德 年 月 日

省 長

指 定

第 一 號

支拂通知書

指 定

第 一 號

支拂通知書

一、國幣 整

某某公債額面金額 圓

右康德 年 月 日 日支拂濟ニ付通知ス

康德 年 月 日

省 長

指 定

第 一 號

支拂通知書

指 定

第 一 號

支拂通知書

一、國幣 整

某某公債額面金額 圓

右領收ス

康德 年 月 日

滿洲中央銀行殿

政府公報日誌 第三百十九號

康德二年四月六日 土曜日

(裏面)

注意 一 本通知書ハ切離スコトナク三連ノ儘最寄中央銀行本支行ニ差出スベシ
一 表記ノ期限内ニ受取ラザルトキハ無効トスルコトアルベシ
一 返還期間内ハ利息ヲ支拂ヘズ

蒙政部訓令第二六一號

興安各省長ニ令ス

阿片小賣人ノ保證金ニ充當スル公債ヲ左ノ通指定ス 就テハ其ノ旨所轄人民ニ十分徹底スル様取計フベシ此ニ令ス

一 積缺善後公債

一 鐵道公債

康德二年三月二十八日

蒙政大臣 齊默特色木丕勒

指 令

實業部指令第二〇九號

日滿合辦滿海鑛業有限公司股東

日滿合辦滿海鑛業有限公司設立登記方申請ノ件
申請文及添附書類ハ均シク閱了執照費印花稅票七十五圓及印花稅費一圓ハ之ヲ領收セリ提出ノ各項書類ヲ審査スルニ不合無キヲ以テ已ニ本年二月十二日附ヲ以テ登記ヲ爲シタリ奉天省公署ニ令知スルト共ニ公司執照一枚發行セルニ付受領スベシ此ニ令ス

附 公司執照一紙

康德二年四月一日 實業部大臣 張 燕 卿

佈告

熱河省公署佈告第七號

民政部第二〇號衛生第六〇五號訓令ヲ奉ジタルニ曰ク「茲ニ專賣公署事務第五七號公函ニ接スルニ康德二年營業栽培指定區域ノ割當額遵守ノ件ニ關シ熱河省長ヲシテ所屬地一帯ニ令達セシムベク轉令相成度云々トアリタルハ取締當局或ハ事業當局ノ立場ヨリ觀テ重要事項ナルヲ以テ極メテ嚴重遵守ノ必要アルニ因リ該署ニ回答スルト同時ニ特ニ該署ノ公函ヲ添附スルニ付貴署長ハ所屬シテ嚴密ニ督勵シ十分ニ處理スベシ此ニ令ス專賣公署來文寫一通添附ス」云々ト依テ原來文内ノ概要ヲ查閱スルニ康德元年度熱河省營業栽培指定面積八四十六萬畝ナルモ實耕畝數ハ六十餘萬畝ニ達シ實ニ意外ト爲ス所ナリ政府ハ會テ生産過剩ノ爲ニ豫定補償購買資金不足ヲ感ズルニ至リタルニ依リ事業計劃上ニ於テ離隔ヲ生ジタリ且根本制度ニ對スルモ亦背馳スル所アリ康德二年ノ指定割當額ニ對シテハ上下各關係機關ハ務メテ須ク一致協力シテ之ヲ嚴守シ之ニ徹底的ニ準備工作ヲ爲シ從前ノ履歷ヲ踏ムコトヲ免ルベシ康德二年全熱河省ニシテ朝陽阜新兩縣方錦州省ニ割出シタリト雖モ而モ營業栽培面積ハ仍ホ熱河省ノ管内ニ屬シ公表ニ依レバ合計三十三萬五千畝ナルヲ以テ應ニ此ノ數ニ照シ分配耕種スベク再ビ前年栽培面積ノ指定以上ニ上ルガ如キコトアレバ專賣事業運用上阻礙ヲ生ズルノミナラズ且將來制度遵守上ニ於テモ亦憂慮スベキコトヲ前事務メテ前述べ辦法ニ基キ取締當局ヨリ許可而テモ亦憂慮スベキコトヲ前事務メテ前述べ辦法ニ基キ取締當局ヨリ許可而

積ニ照シ裁種セシムベシ然ラザレバ斷然法律ニ依リ處罰シ以テ阿片制度ノ急速確立ヲ期スベシ云々ト是レ阿片生産過剩ヲ防止シ之ニ事業計劃ト根本制度トノ影響發生ヲ免ルル爲ニシテ洵ニ肝要ノ準備工作ナリ右禁烟指導總分各局トモ一體ニ遵照辦理セシムル外茲ニ佈告ヲ爲ス各種煙者ハ務メテ指定割當額ニ照シ前以テ種煙證ヲ受領ノ上播種スベシ再ビ舊政權時代ノ自由種烟ヲナシ指定範圍ヲ超過シ官廳ニ查出サレ處罰ヲ受クルガ如キコト無キ様注意スベシ

康德二年三月二十九日

熱河省長 劉 夢 庚

宮廷彙報

●皇室御訪問ノ爲日本へ行幸
皇帝陛下ニハ康德二年四月二日午前六時三十五分宮廷御出門六時五十分新京驛ヨリ御名列車ニテ御發駕アラセラレタリ

●行在至務官來電 (康德二年四月二日午後八時十五分)
聖駕平安御上艦アラセラレタリ御奏聞並ニ傳達アリタシ(大連港軍艦比叡ヨリ)

●行在至務官來電 (康德二年四月三日午後十二時二十分)
航海中 玉體恙ナク拜セラル御奏聞アリタシ(軍艦比叡ヨリ)

●行在至務官來電 (康德二年四月四日午前十一時二十分)
三日晨遙拜式ニ 臨御アラセラレ午後柔劍道社合及驅逐艦陣形運動夜間探照燈照射等ヲ 御覽アラセラレ今朝聯合艦隊ノ奉迎ヲ受ケサセラレ玉體恙ナク拜セラル御奏聞並ニ傳達アリタシ(軍艦比叡ヨリ)

彙報

官署事項

- 奉天省公署教育廳事務科長 坪川與吉 自三月二十五日至三月二十七日、新京へ出張
- 奉天省公署民政廳財務科長 藤井保則 自三月二十六日至三月二十八日、新京へ出張
- 奉天省公署總務廳經理科長 近藤續行 自三月二十六日至三月二十九日、新京へ出張
- 奉天省公署警務廳警務科長 中野四郎 自三月二十九日至四月一日、新京、周水子へ出張
- 奉天省公署警務廳長 三谷清 自四月一日至四月三日、公主嶺、金州へ出張

賑災事項

- 賑災義捐者並ニ金額
- 日本關西地方賑災義捐者並ニ金額左ノ如シ (滿洲帝國籌辦日本關西地方賑災委員會)
- 康德二年四月二日
- (第五回)
- 熱河省 (金) 二七三・一六 奉天省 六、〇一〇・〇四
- 安東省 (金) 一四、〇〇〇 黑龍江省 (舊) 五五、四四五
- 濱江省 二八、五六 北滿特別區 (舊) 四六八・九八
- 合計 國幣 六、八九三・五六回
- 金票 (金票換算七、七六九・〇四回)
- 一四、〇〇〇回

(第六回)

- 駐紮芬河外交部辦事處 (金) 五六・五〇
- 奉天高等法院 (同) 八六・〇〇
- 遼陽縣公署 (同) 五八・〇〇
- 本溪縣公署 (同) 八三・四〇
- 吉林高等法院 (同) 三七・六〇
- 總務廳秘書處 (同) 六一・四〇
- 瀋陽縣警備軍屯鎮商會 (同) 一〇〇・〇〇
- 濱江寧河縣公署 (同) 一八・〇〇
- 朝陽縣公署 (同) 二〇・〇〇
- 秘書處代辦之部 (同) 一五・〇〇
- 奉天省開原縣 (同) 一〇・〇〇
- 奉天省開原縣 (同) 一六・三五
- 奉天省開原縣 (同) 一一・〇〇
- 奉天省開原縣 (同) 四八・八五
- 建平縣公署 (同) 九二・〇〇
- 撫遠縣公署 (同) 二七・〇〇
- 總務廳秘書處代辦義捐金 (同) 二、三三八・四〇
- 東寧縣公署 (同) 一四〇・三七
- 鳳城縣公署 (同) 一八〇・八〇
- 嫩江縣商會 (同) 二二・三五
- 林甸縣商會 (同) 一一〇・〇〇

吉林勃利縣公署 四〇・五五
撫遠縣商會 六六・〇〇
蕪河縣公署 一〇・〇〇
龍江省公署 (各縣) 一、五七九・六三
奉天省公署 (各縣) 三、三八三・九五
開原縣公署 九七五・九九
虎林縣公署 一〇七・一八
民政 部 六九・六〇
赤峰縣公署 一〇〇・八四
龍北縣公署 二八二・五九
通河縣公署 一六・三〇
瞻榆縣公署 一六〇・七三
綏化縣公署 四五二・七八
綏濱縣公署 二〇・六二
呼蘭縣公署 二一・〇〇
榆樹縣商會 一六七・〇〇
遼陽縣公署 六・一〇
吉林省公署總務廳 二九・五〇
林西縣商務會 四〇七・二六
農安縣公署 一四一・〇〇
勃利縣公署 二四八・二四
奉天洮南地方法院 一四・五一
三〇・〇〇

雙城縣公署 六一・六三
赤峰縣公署 一一・九〇
朝陽縣公署 三三・一〇
雙城縣公署 三二・四一
秘書處代辦之部 一、一四六・八六
吉林警察廳 五三・五一
農安縣公署 七九・〇〇
駐滿洲里外交部辦事處 九・五七
桓仁縣公署 一二七・〇九
民政 部 一一一・三〇
綏芬河國境警察隊 一三四・七四
山海關同 一四六・六〇
喜峰口同 五七・二〇
黑河 同 一二九・四一
滿洲里同 一〇八・七九
中央警察學校 四一・八六
景星縣商會 一二・二〇
吉林省教育廳 九一・三三
瓦房店國境警察隊 一一・〇〇
圖們國境分隊 四四・一三

合計 國幣 一五、四二四・四六圓
日金 〇、四四〇・三圓
六五四・二五圓
(送金金額 一七、六九八・二八圓)

○滿洲觀象日報
四月四日午前十一時觀測成績 (中央觀象臺調查)

地名	風向	風速	雲量	濕度	氣壓	日照	降水	天候
滿洲里	北北東	三	三	七三	一〇一三・二	三	〇	晴
海拉爾	北北東	三	三	七三	一〇一三・二	三	〇	晴
齊齊哈爾	北北東	三	三	七三	一〇一三・二	三	〇	晴
哈爾濱	北北東	三	三	七三	一〇一三・二	三	〇	晴
長春	北北東	三	三	七三	一〇一三・二	三	〇	晴
吉林	北北東	三	三	七三	一〇一三・二	三	〇	晴
遼陽	北北東	三	三	七三	一〇一三・二	三	〇	晴
錦州	北北東	三	三	七三	一〇一三・二	三	〇	晴
營口	北北東	三	三	七三	一〇一三・二	三	〇	晴
安東	北北東	三	三	七三	一〇一三・二	三	〇	晴
延吉	北北東	三	三	七三	一〇一三・二	三	〇	晴
琿春	北北東	三	三	七三	一〇一三・二	三	〇	晴
舒蘭	北北東	三	三	七三	一〇一三・二	三	〇	晴
德惠	北北東	三	三	七三	一〇一三・二	三	〇	晴
九台	北北東	三	三	七三	一〇一三・二	三	〇	晴
農安	北北東	三	三	七三	一〇一三・二	三	〇	晴
德惠	北北東	三	三	七三	一〇一三・二	三	〇	晴
九台	北北東	三	三	七三	一〇一三・二	三	〇	晴
農安	北北東	三	三	七三	一〇一三・二	三	〇	晴
德惠	北北東	三	三	七三	一〇一三・二	三	〇	晴
九台	北北東	三	三	七三	一〇一三・二	三	〇	晴
農安	北北東	三	三	七三	一〇一三・二	三	〇	晴

訂正
第三百十號(康德二年三月)第二九〇頁上段第二十行
「實業部技士 時興周」
給二級俸
「實業部技士 時興周」
給一級俸
報告誤(實業部報告主任)
第三百十八號(康德二年四月中)第八三頁下段第七行(尾關檢高)「叙
委 二」ハ「叙委任二等」ノ誤植
同上、第八九頁下段中央、伊藤萬藏商店ノ廣告中「ハム報による旨」

「公報による旨」ノ誤植
同上、同頁同、左方、池上鐵工所ノ廣告中「滿洲中央試驗場」ハ「滿
鐵中央試驗場」ノ誤植

財政部公告
○產金買上價格ノ件
產金買上法ニ基テ產金買上價格左記ノ通決定
記
產金買上價格一五ニ付 國幣三圓四角五分
康德二年四月六日 財政部

廣告
貨幣發行高
自康德二年三月二十四日
至同 三月三十日
一六八、二九六、〇四四・一九
一四八、四七六、〇九九・九一
六七、七六八、〇九六・五二
八〇、七〇八、〇〇三・三九
一九、八一九、九四四・二八
滿洲中央銀行

貨幣發行高
自康德二年三月二十四日
至同 三月三十日
一六八、二九六、〇四四・一九
一四八、四七六、〇九九・九一
六七、七六八、〇九六・五二
八〇、七〇八、〇〇三・三九
一九、八一九、九四四・二八
滿洲中央銀行

合板(ベニヤ板)製造販賣、輸出

商 登
標 録

日本ウプライ株式会社

東京市板橋區板橋町
電話大塚(86)三一九九五三一

一家一代孫ノ寶

號玉親式ルノミ

型新最

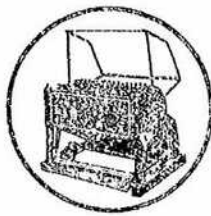

元 造 製

場 工 舍 玉 細

神奈川縣川崎郡生田村
電話大塚(86)三一九九五三一

ガスケット

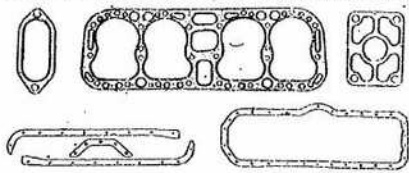

自動車其他内燃機關用

鋼・アスベスト ガスケット コルク及ペーパー
ガスケット ベルモイド・サクラ印オイルシート
フェルトワッシャー及パッキング

サクラ印ガスケット製造發賣元

石川ガスケット商會

東京市芝罘琴平町三十九番地
電話芝(43)四四一〇番地
工場芝罘櫻川町二十番地
(製録進品)

支 部 撰 定 13 色

菅 公 亞 筆 本 舖
菅 公 クレオン



梅 花 堂

武 藤 三 吉

大日本東京市淺草區山谷三丁目四番地
電話淺草(81)三〇五三番

第三種郵便物認可

林 産 部
南洋材 滿洲材 加那利材ノ直輸入
内地材ハ伐採及製材、乾燥、加工其他
山林投資並原木委託販賣

昭和林産鑛業株式会社

東京市芝罘田村町二ノ八機田館
電話銀座(57)二二三五四 二二三五五

目 科 業 營

木鐵道及輕鐵用
轉轍器及鐵叉
信號機橋桁
レール及
鐵道附屬品一式



岡本ポイント製作所

東京市京橋區月島東仲通り五ノ六
電話京橋長三七〇三番
電略(オ)又ハ(オカ)

善親滿日

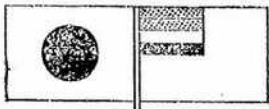

一第防火

詳細カノログ進呈

東京市深川區深川町
二丁目七番地

製造發賣元 岡田商會
電話本所八三三番・板橋區東五二〇七八番



岡田式貳億萬圓消火器

器火消認承式型省信遞・品定指省軍海

長特の器火消式岡許特

5	消火器は永久の用に耐ゆ	3	取扱簡便安全	1	消火力が木材は勿論、ガソリン、煤油、他油類の發火を瞬間に消滅す
6	極寒に凍結せず	4	使用法簡單	2	在來の消火器の如き、危険なるものに非らず

絕對安心の出来る消火器



岡田式泡沫消火器

純國産品

ST マスクとメガネ
種類百餘種
カタロク贈呈

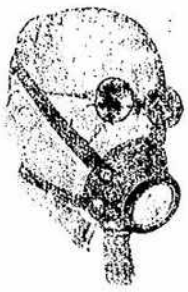

東京神田郵便局私書函第三三號

營業所・東京・神田・旅籠町・二丁目

重松製作所

電話下谷四八六五番
振替東京四五七八番

滿洲國大同學院編纂
地方事情編纂會

滿洲國地方事情 (第貳卷)

愈々出ツ山

內容縣名 奉天省(開原、遼源、錦西、北鎮、長白)
吉林省(依蘭、長春)
黑龍江省(齊齊哈爾、齊齊哈爾)
熱河省(豐寧)

眞摯、熱誠以テ縣政ニ當ル各縣參事官ノ筆ニヨリ各地方ノ實情ヲ把握セヨ。金玉ノ文字紙面ニ躍ル!!

發行所 新京老松町一〇番地

大同 印書館

振替大連二八四二番

郵政特准掛號 第五卷之編纂
昭和七年八月十九日 第三種郵便物認可
康德二年四月八日發行(日曜)

政府公報日譯 第三百十九號

定價 第一編 四角五分 第二編 四角五分
廣告料 一月一元二角 三月三元五角 半年六元五角 一年十二元
外國郵便二枚九區 各表別共
五十四回以上一編三期引
三十九回以上二編三期引
三十四回以上三編三期引

發行所 新京老松町一〇番地
電話 四二〇九、四三三三(一編用)
郵政特准掛號 第五卷之編纂
郵政特准掛號 第五卷之編纂
電話 大連 二五九二、二五九三

民政部月刊

本部ハ在來ノ「民政部半月刊」ノ內容ヲ改善充實ヲ期シ康德元年九月ヨリ月刊ニ改メ同時ニ日滿兩文ヲ一冊ニ合編シ以テ編輯上ノ合理化ヲ計ントス
江湖ノ舟利用ヲ乞フ

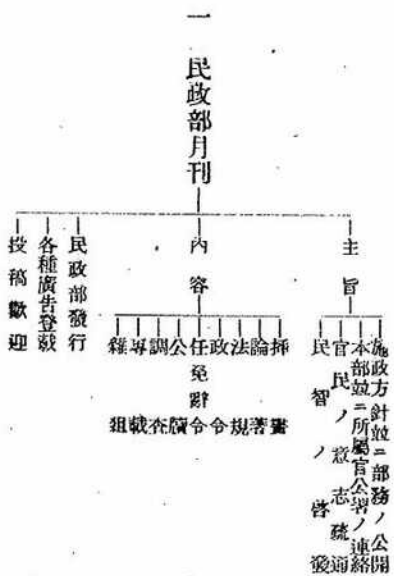

一定價表

種類	定價
一 部國幣四角	內國 郵費
一 部國幣四角	外國 郵費
一 部國幣四角	郵費
一 部國幣四角	郵費

廣告料金

紙	普通一頁	普通一頁	普通一頁
一 部國幣四角	二十五圓	二十五圓	二十五圓
一 部國幣四角	十五圓	十五圓	十五圓
一 部國幣四角	八圓	八圓	八圓

政府公報日譯

康德二年四月八日
第三百二十號 月曜日

任免及指敍

(各通)

任稅務監督署屬官敍委任三等
吳 尙 王 張 陳 孫 李 盧 葉 王 謝 李 倪 高 那 關 李 王 劉 陳
禮 景 子 樹 國 儲 繼 松 承 紹 文 月 宗 乃 文 尊 寶 彭 宗 慶
和 堂 振 春 基 桐 榮 秀 敬 清 照 豐 繹 澎 安 德 嚴 庚 漢 餘

(各通)

吳 宋 羅 何 關 李 沈 曹 侯 王 劉 崔 仲 賈 鄧 金 李 張 張 會 梁 徐 景 劉 陳 鮮 于
祖 維 春 慶 德 景 夢 蔭 廷 丹 安 永 王 文 宗 寶 文 炳 蔭 廣 殿 英 鍾 席 安 敬 世
昌 三 山 賞 學 山 松 榮 舉 驛 如 琦 書 格 明 鏡 英 南 福 仁 舉 廉 俊 賓 義 珍 述

給十三級俸 吉林稅務監督署勤務ヲ命ズ	稅務監督署屬官	孫	述	武
給十四級俸 吉林稅務監督署勤務ヲ命ズ	稅務監督署屬官	馮	致	舖
(各通)	稅務監督署屬官	張	維	誠
(各通)	稅務監督署屬官	何	士	揚
(各通)	稅務監督署屬官	秦	元	銜
給十五級俸 吉林稅務監督署勤務ヲ命ズ	稅務監督署屬官	尚	文	籍
給七級俸 濱江稅務監督署勤務ヲ命ズ	稅務監督署屬官	何	寶	晉
(各通)	稅務監督署屬官	王	經	義
(各通)	稅務監督署屬官	王	希	堯
(各通)	稅務監督署屬官	秦	世	侯
(各通)	稅務監督署屬官	馬	忠	信
(各通)	稅務監督署屬官	馬	書	林
(各通)	稅務監督署屬官	馬	承	緒
(各通)	稅務監督署屬官	王	德	春
給九級俸 濱江稅務監督署勤務ヲ命ズ	稅務監督署屬官	劉	逢	祺

第三種郵便物認可

給十五級俸 熱河稅務監督署勤務ヲ命ズ	稅務監督署屬官	韓	泓	輔
給十四級俸 熱河稅務監督署勤務ヲ命ズ	稅務監督署屬官	關	蕃	輔
給十三級俸 熱河稅務監督署勤務ヲ命ズ	稅務監督署屬官	何	明	休
(各通)	稅務監督署屬官	王	晉	鈞
(各通)	稅務監督署屬官	田	耀	鏞
給十二級俸 熱河稅務監督署勤務ヲ命ズ	稅務監督署屬官	吳	禮	謙
(各通)	稅務監督署屬官	周	王	衡
給十一級俸 熱河稅務監督署勤務ヲ命ズ	稅務監督署屬官	趙	榮	壽
(各通)	稅務監督署屬官	吳	乘	鈞
(各通)	稅務監督署屬官	蘇	清	恩
給月俸六十五圓 熱河稅務監督署勤務ヲ命ズ	稅務監督署屬官	同	同	同
給月俸七十五圓 熱河稅務監督署勤務ヲ命ズ	稅務監督署屬官	同	同	同
(各通)	稅務監督署屬官	趙	鎮	淵
(各通)	稅務監督署屬官	孫	保	謙
給十級俸 龍江稅務監督署勤務ヲ命ズ	稅務監督署屬官	徐	文	康
(各通)	稅務監督署屬官	王	鴻	賓
(各通)	稅務監督署屬官	王	立	純
給十一級俸 龍江稅務監督署勤務ヲ命ズ	稅務監督署屬官	張	鴻	東
(各通)	稅務監督署屬官	張	樹	滋
(各通)	稅務監督署屬官	張	樹	林
(各通)	稅務監督署屬官	張	榮	博
給十二級俸 龍江稅務監督署勤務ヲ命ズ	稅務監督署屬官	張	榮	博
(各通)	稅務監督署屬官	魏	盛	鑑
(各通)	稅務監督署屬官	郭	介	民
給十三級俸 龍江稅務監督署勤務ヲ命ズ	稅務監督署屬官	關	廉	節
給十四級俸 龍江稅務監督署勤務ヲ命ズ	稅務監督署屬官	同	同	同
(各通)	稅務監督署屬官	胡	之	樹
給七級俸 熱河稅務監督署勤務ヲ命ズ	稅務監督署屬官	孫	樹	勳

政府公報日誌 第三百二十號 庚午二年四月八日 月曜日

(各通) 稅務監督署長官 趙 榮 和
同 計 恩 鈞

給十七級俸 熱河稅務監督署勤務ヲ命ズ
康德二年一月四日 國務院總務廳屬官 和 泉 德 一

給五級俸 國務院總務廳人事處勤務ヲ命ズ
臨時產業調查局屬官 高 述 卿

給二級俸 康德二年四月一日

訓 令

財政部訓令第六七號

各稅務監督署長ニ命ス
逆產判定ニ依リ國有ニ歸シタル財產ハ大同三年二月二十七日政府公報第
三百四十一號登載ノ判定公告ノ通ナルモ惟此ノ内不動産ニ對シテ政府ノ
所有トシテ移轉登記ヲ爲スベキノ處地券ノ大部ハ尙逆產者ノ手ニアル
爲急進ニ進ビ難キ事情ニアリ其ノ間ニ乘ジ地券ノ自己ノ手中ニアルヲ奇
貨トシ之ヲ第三者ニ賣却スル等智能的犯罪ヲ敢行スル者無キヲ保シ難シ
勿論如斯行爲ハ無效ナリトスルモ之方爲メ徒ニ手數ヲ要スベキニ付之方
防止方法トシテ賣契發給ニ際シ前記判定公告ト照合シ之ニ該當ノモノハ
地券ヲ沒收報送スベシ右知照シ各賣契取扱官廳ニ轉令スベシ此ニ命ス
康德二年四月五日 財政部大臣 熙 洽

實業部訓令第九六號

本部各司ニ命ス
各所屬官廳ニ命ス
本部ハ統計事務ヲ辦理スル爲實業部統計事務辦理規程ヲ定メタリ茲ニ該
規程滿日文各一部ヲ送付スルニ付貴 部ハ右遵照辦理スベシ此ニ命ス
附 實業部統計事務辦理規程一部
康德二年四月五日 實業部大臣 張 燕 卿

實業部統計事務辦理規程
第一條 實業部及所屬各官署ノ統計事務ハ本規程ノ定ムル所ニ依リ處理
スベシ
第二條 本部總務司文書科長ヲ以テ國務院統計事務取扱規程第三條ニ依
ル實業部統計主任ニ充ツ

第三條 本部各司科及臨時產業調查局、權度局、商標局並ニ中央觀察臺
ニ統計主任各一名ヲ置キ薦任官又ハ委任官中ヨリ所屬長官之ヲ命ズ
統計主任ヲ任命又ハ變更シタルトキハ所屬長官ハ其ノ官氏名ヲ本部總
務司長ニ通報スベシ
統計主任ハ各所屬統計事務ヲ處理スルト共ニ統計主任ト密接ナル連絡
ヲ保テ指導統制ニ協力スベシ

第四條 本部統計主任ハ部内及所屬各官署統計事務ノ連絡統制ヲ圖ル爲
隨時統計主任ヲ召集シ統計事務連絡協議會ヲ開催スベシ
會議ノ結果ハ之ヲ各所屬長官ニ報告シ關係各主任ハ決議ノ實行ニ協力
スベシ

第五條 本部各司及臨時產業調查局、權度局、商標局並ニ中央觀察臺ニ
於テ統計表或ハ統計表ヲ含ム文書又ハ印刷物ヲ公表セントストキハ

第三種郵便物認可

統計主任ト合議ノ上之ヲ爲スベシ

第六條 本部統計主任及統計主務ハ臨時地方ノ實狀ヲ觀察シ統計事務整
備改善ニ關シ指導統制ヲ行フベシ

第七條 本部所屬ノ地方各官署ニ統計主任各一名ヲ置キ所屬長官之ヲ命ズ
統計主任ヲ置クベキ地方官署次ノ如シ
各鹽業監督署、各農事試驗場、各森林事務所、各地方觀察臺、營口
水產局

統計主任任命又ハ變更シタルトキハ所屬長官ハ其ノ官氏名ヲ本部總務
司長ニ通報スベシ

第八條 地方各官署ノ統計主任ハ該官署ノ所管事項ニ關シ統計資料ノ蒐
集、整理及統計書ノ編纂ヲ擔任シ本部統計主任及關係統計主務ト密接
ナル連絡ヲ保テ統計事務ノ整備、改善、指導及統制ヲ行フベシ
第九條 地方各官署ニ於テ統計表或ハ統計表ヲ含ム文書又ハ印刷物ヲ公
表セントストキハ本部統計主任ニ合議ノ上之ヲ爲スベシ

指 令

實業部指令第二四七號

哈爾濱協和銀行股份有限公司
申請代理人 山口 次 郎 ニ命ス
皇文閣了執照費印花稅票百五十圓及印花稅費一回ハ之ヲ領收セリ提出セ
ル本店及支店ノ登記申請書類ヲ審査スルニ不恰キヲ以テ本年三月十四
日附登記ヲ爲シ右哈爾濱特別市公署ニ通知スルト共ニ公司執照一枚發行

彙 報

官署事項

- 官吏出張
●交通部路政司長 森田成之、北鐵接收ノ爲、自三月二十二日至三月二十
五日、哈爾濱へ出張
- 交通部理事官 松岡三雄、北鐵接收ノ爲、自三月二十二日至三月二十
五日、哈爾濱へ出張
- 交通部理事官 金振民、北鐵接收ノ爲、自三月二十二日至三月二十
五日、哈爾濱へ出張
- 交通部理事官 田中國城、北鐵接收ノ爲、自三月二十二日至三月二十
五日、哈爾濱へ出張
- 交通部理事官 萬澤正敏、北鐵接收ノ爲、自三月二十二日至三月二十
五日、哈爾濱へ出張
- 交通部理事官 浦島喜久衛、北鐵接收ノ爲、自三月二十二日至三月二十
五日、哈爾濱へ出張
- 交通部事務官 木庄完、北鐵接收ノ爲、自三月二十二日至三月二十五
日、哈爾濱へ出張
- 交通部事務官 邵先周、北鐵接收ノ爲、自三月二十二日至三月二十五

日、哈爾濱へ出張
 ●馬政局副局長 長 馬政視察ノ爲、自四月二日至四月三十日、日各地へ出張

馬政局理事官 安達誠太郎、自四月一日至四月三日、大連へ出張

馬政局馬政官 金子嘉一、種馬會計検査ノ爲、自四月二日至四月九日、海拉爾へ出張

●奉天國立賽馬場長 上原猛雄、出賽馬體検査ノ爲、自四月一日至四月三日、安東へ出張

○工事決定事項

- 三、〇、〇 義和屯第七深井戸築造工事 八、九、〇、〇 淺野物産競 争
- 四、二 衛成病院東側御路車道碎石舗 装工事 一、〇、〇、〇 京城土木 同
- 同、同 興仁大路永昌路間空地造成工 事 三、〇、〇、〇 松村組 同
- 同、同 安民大路北側治平街洪照街間 (第一區)空地造成工事 二、〇、〇、〇 鈴木組 同
- 同、同 吉林大路C級碎石舗装工事 三、五、〇、〇 工務所 同
- 同、同 安民大路北側洪照街隆盛路間 (第二區)空地造成工事 六、〇、〇、〇 大同組 同
- 同、同 神泉路附近下水工事 六、〇、〇、〇 鞍山組 同
- 同、同 富錦路附近下水工事 三、〇、〇、〇 蕪井組 同
- 同、同 南嶺刁家山淨水場噴筒井築造 工事 二、〇、〇、〇 田中組 單 獨 (國都建設局)

●陸海軍
 ○日本留學海軍士官候補者
 第三種郵便物認可

第二回日本留學海軍士官候補者ヲ左記ノ通決定四月一日日本東京高等商船學校ニ入校シテリ (軍政部)

兵科 尹 毅 何 正 車 穀

同 輪機科 士 福 金 同 鳳 麒 琦

●褒賞事項

一般職員ノ儀表ト爲スニ足ル廉ヲ以テ康德二年三月二十五日交通部大臣ヨリ褒狀ヲ授與サレタル者ノ氏名茲ニ共ノ褒狀左ノ如シ (交通部)

呼瑪縣金山鎮郵局郵差 張 樹 廷

右者康德元年十一月二十三日金山鎮郵局代辦所馬樞ニテ郵便物遞送服務中察哈彥部落上流水結ノ黑龍江上ニ於テ圖ラズモ薄氷龜裂アル箇所ニ遭遇シ忽チニシテ郵便物積載ノ輓馬諸共江中ニ墮落シタル際自己ノ職務ノ重任ナルヲ痛感シ凍死ヲ決シ極力郵便物ヲ流失ヲ防キ克ク之ヲ引揚ガ凍斃シタル輓馬ヲ願ミズ機宜ノ措置ヲ以テ遞送任務ヲ果シタルハ平素體質ノ強健ナルト職責ヲ重シタル結果トニ依ルモノニシテ洵ニ殊勝ナリトス一般職員ノ儀表ト爲スニ足ルヲ以テ茲ニ金一封ヲ給シ共ノ勤勞ヲ褒ス

●觀察事項

○滿洲觀察日報 四月五日前十一時觀測成績 (中央觀察室報告)

地名	方	向	速	度
齊齊哈爾	北	西	三	〇
海拉尔	北	西	三	〇
滿洲里	北	西	三	〇
庫倫	北	西	三	〇
開通	北	西	三	〇

第三種郵便物認可

郵便物	種類	備考
報紙	普通	紙質堅固、印刷文字鮮明、且て内容有益ナルモノ
雜誌	普通	紙質堅固、印刷文字鮮明、且て内容有益ナルモノ
圖書	普通	紙質堅固、印刷文字鮮明、且て内容有益ナルモノ
傳單	普通	紙質堅固、印刷文字鮮明、且て内容有益ナルモノ
其他	普通	紙質堅固、印刷文字鮮明、且て内容有益ナルモノ

●訂正

●第三百十七號 (康德二年四月中) 第七一頁上段第七行 (飯塚松吉) 「轉任特殊警察隊長敍任六等」ハ「任特殊警察隊長敍任六等」ノ報告誤 (總務廳人事處報告主任)

●第三百十九號 (康德二年四月中) 第九一頁上段、末ヨリ第七行 (瀋陽省) 「財政部」官ハ「財政部」官ノ誤植

●同上、第一〇〇頁下段第十一行 (蒙政部訓令第二六〇號ノ記二申) 「返還シ」ハ「返還」ノ誤植

●同上、第一〇一頁上段、別紙様式 (蒙政部訓令第二六〇號) ノ支拂通知書中、國幣 兼ノ下「阿片小賣人ニ支拂フ保證金ニ支拂」ハ「阿片小賣人ニ支拂フ保證金」ノ報告誤 (蒙政部報告主任)

●同上、第一〇三頁上段、蒙報開初行、官署事項ノ次行、上方ニ「〇官吏出張」ヲ挿入ス (編輯課、政府公報編輯員)

●同上、第一〇五頁下段、公告欄、財政部公告、産金買上價格ノ件ノ公告文中「左記ノ通決定」ハ「左記ノ通決定」ノ誤植

廣告

民政部月刊

民政部月刊刊行ノ辭

本部ハ在來「民政部半月刊」ノ内容ノ改善充實ヲ期シ康德元年九月ヨリ月刊ニ改メ同時ニ日滿兩文ヲ一冊ニ合辦シ以テ編輯上ノ合理化ヲ計ラントス

江州ノ御利用ヲ乞フ

主 旨
 一、施政方針並ニ部務ノ公開
 二、本部職官公署ノ連絡
 三、官民ノ意識ノ發達
 四、民智ノ啓蒙
 五、社會ノ進歩

內容
 一、論說
 二、公任
 三、行政
 四、公論
 五、專載
 六、其他

定 價
 郵便 內國 外國
 普通 每月 一元五角 二元
 郵費 在內 在內

廣告料金
 紙 面
 普通 一頁 五元 一箇月
 普通 半頁 二元五角 一箇月
 普通 四分之一頁 一元五角 一箇月

政府公報日誌 第三百二十號 康德二年四月八日 月曜日

一一九

本場 淺草 海苔
味附 海苔 雜詰
燒海苔 雜詰

東京市日本橋區室町一丁目
山本海苔店

山本德治郎

電話日本橋(24) 七二二
振替口座東京五一五五番

- レロイ瓦斯倫發動機
- 土木用各種捲揚機
- コンクリート混合機
- 土木工業用各種唧筒
- 空氣壓縮機、碎石機

先入納
關東 關西 關東 關西
株式會社 株式會社
東洋 東洋
南興 南興

酒井吉之助商店

東京・京橋・八丁堀
電話京橋(60) 1243番

祥扇堂
せんす
うちわ
カランダ
製造
問屋
大日本東京市日暮區下目黒三ノ四三(大島町)
振替口座東京七〇〇七九番
電話高鷲(14) 三三三三九番

純國產
各種工業用針金直線機
製造販賣

下轟商店東京支店

和川道信
東京市本所區錦町一丁目
電話本所(73) 一五九一番
大阪市天王寺區東平野一丁目
電話南(76) 五六二九番



陸海軍 各學校御用品
諸官房
品質本位ノ光輝漆汁ハ優良ナル原料ト細心ノ注意ヲ以テ製造シタルモノナレバ、色澤美觀ニシテ光澤アリ、洗滌腐敗シテナク、毛筆ベシ先ノ保存ヲ好クシ、重寶ニシテ經濟ナリ、御求ノ際ハ光輝漆汁ト御指定ヲ乞フ

東京辻本松鶴堂

大日本深川區一丁目一番地
合資會社 辻本舖男商店
電話本所二二三一

郵政特准掛號立券之無紙
昭和七年八月十九日 第三種郵便物認可
康德二年四月九日發行(自誌)

政府公報日誌 第三百二十一號

定 價 一冊九角 六冊四元
廣告料 一月一元二角 三月三元五角 半年六元五角 一年十二元
五頁以上一元二角 十頁以上一元五角 二十頁以上二元 五十頁以上三元 一百頁以上四元

政府公報日誌

康德二年四月九日 火曜日
第三百二十一號

任免及指敍

任稅務監督署屬官敍委任二等
康德二年四月一日

給一級俸	國務總理大臣秘書官	白井 康
(各通)	國務院總務廳理事官	生松 淳
給一級俸	同	毛里 英於
給三級俸	國務院總務廳理事官	松澤 光茂
給五級俸	國務院總務廳理事官	中島 鐵
給二級俸	國務院總務廳技正	相賀 兼介
給八級俸	國務院總務廳技佐	中川 武
給一級俸	法制局參事官	都富 仙
給二級俸	國都建設局理事官	江崎 猛

給八級俸	國都建設局技正	伊知地 綱彦
給一級俸	國道局總務處長	大迫 幸男
給四級俸	國道局理事官	居川 進一
給三級俸	國道局技正	木莊 秀一
給五級俸	國道局技佐	高野 宗久
給六級俸	國道局技佐	佐藤 九郎
給七級俸	國道局理事官	鳥原 集一
給五級俸	國道局技正	種谷 實
給六級俸	國道局技正	吉村 富之助
(各通)	國道局技佐	内田 弘四
給五級俸	國道局技佐	内田 正文
(各通)	國道局技佐	横川 藤太
給六級俸	同	野村 義孝
給六級俸	同	梅澤 修平

給一級俸	民政部理事官	宇山兵士
給四級俸	民政部理事官	谷次亨
給五級俸	民政部事務官	坂田修一
(各通)	民政部事務官	國信常雄
給七級俸	同	孫谷文吉
給七級俸	同	梅木長四郎
(各通)	民政部事務官	齋藤重英
給八級俸	同	森守信
給九級俸	民政部事務官	薄井友治
給十級俸	民政部事務官	水野宗之助
給五級俸	民政部技佐	尾崎吉助
給六級俸	民政部技佐	郭靖邦
給三級俸	奉天省公署事務官	吉岡文太郎
給二級俸	吉林省公署事務官	大内龜太郎
給五級俸	吉林省公署事務官	費蔭棠
給四級俸	吉林省公署督察官	三上憲之助
給五級俸	龍江省公署理事官	北村三郎
給一級俸	龍江省公署事務官	長井有親
給二級俸	龍江省公署事務官	林康年
(各通)	龍江省公署事務官	竹本競
給三級俸	同	吳熙林
給三級俸	同	劉正毅
給七級俸	熱河省公署理事官	張世謙
(各通)	熱河省公署事務官	宮廷藩
給五級俸	同	李軒五
給六級俸	熱河省公署事務官	石德潤
給六級俸	浙江省公署技正	牧野克巳

給三級俸	錦州省公署事務官	津末圭二
給四級俸	錦州省公署督察官	柏葉勇一
(各通)	安東省公署理事官	甲斐政治
給五級俸	同	望月貞藏
給二級俸	安東省公署事務官	副島種
給六級俸	安東省公署事務官	馬場利秀
(各通)	間島省公署理事官	田中要次
給五級俸	同	居柴榮
給四級俸	間島省公署督察官	小川彌三郎
給七級俸	三江省公署理事官	宮崎專一
給一級俸	三江省公署事務官	森田良一
給三級俸	三江省公署技佐	郭承厚
給四級俸	黑河省公署事務官	俞高鏗
給七級俸	撫順縣參事官	山下滿男
給八級俸	永吉縣參事官	安武慎一
(各通)	嫩江縣參事官	高井虎雄
給九級俸	泰康縣參事官	石川茂三
給十級俸	克東縣參事官	根來昌太郎
給八級俸	明水縣參事官	高木喜平次
給五級俸	雙城縣參事官	蛸井元義
給九級俸	青岡縣參事官	松村三次
給六級俸	樺川縣參事官	石垣良隆
給六級俸	新京特別市公署理事官	王傳岩
給二級俸	哈爾濱特別市公署事務官	吳福珠
(各通)	哈爾濱特別市公署事務官	千葉良一郎
給四級俸	同	呂博泉
給五級俸	外交部事務官	齊榮錦

給六級俸	外交部事務官	王 玉	給三級俸	國立賽馬場事務官	受川 金次郎
給七級俸	外交部事務官	徐 瑞	給七級俸	國立賽馬場事務官	高野 善之助
(各通)	外交部事務官	馬 夢	給八級俸	國立賽馬場技佐	張 鳳 翼
給八級俸	領事	張 建 侯	給九級俸	國立賽馬場技佐	趙 尤 捷
給二級俸	馬政局理事官	李 垣	給五級俸	國立種馬場長	羅 惠
給六級俸	馬政局理事官	王 貫 三	給一級俸	財政部理事官	田 村 敏 雄
給五級俸	馬政局馬政官	岡 正	(各通)	財政部理事官	永 井 哲 夫
給六級俸	馬政局馬政官	金子 嘉 一	給二級俸	同	山 梨 武 夫
給四級俸	馬政局技佐	中 島 潤 身	給三級俸	財政部理事官	楊 培
給六級俸	馬政局技佐	重 田 恒 輔	(各通)	財政部事務官	廣 瀬 五 郎
給八級俸	馬政局技佐	王 宗 周	給六級俸	同	山 田 春 雄
給九級俸	馬政局技佐	劉 劍 秋	給七級俸	財政部事務官	川 口 松 太郎
給三級俸	國立賽馬場長	上 原 猛 雄		同	相 原 義 雄

第三種郵便物認可

(各通)	財政部事務官	木 村 常 治	給五級俸	稅捐局司稅官	趙 恭 寅
給八級俸	財政部技佐	今 里 進 三	給四級俸	稅捐局理稅官	小 村 專 一
給六級俸	稅務監督署副署長	阪 田 純 雄	給五級俸	稅關理事官	矢 島 好 敬
(各通)	稅務監督署理事官	波 部 益 次	給四級俸	稅關監視官	安 滿 俊 行
給六級俸	稅務監督署理事官	石 川 周 治	(各通)	稅關鑑査官	烏 原 樂 一
(各通)	稅務監督署理事官	內 山 正 友	給二級俸	同	柏 原 尊 保
給七級俸	稅務監督署事務官	竹 田 武 人	給三級俸	稅關鑑査官	松 尾 九 九
(各通)	稅務監督署事務官	朱 田 直 翁	(各通)	稅關鑑査官	根 本 祐
給二級俸	同	間 山 無 事 夫	給四級俸	同	小 栗 義 孝
(各通)	稅務監督署事務官	加 藤 健 治	(各通)	稅關事務官	安 養 寺 哲
給三級俸	同	栗 田 千 足	給四級俸	同	香 曾 我 部 太
(各通)	同	三 上 宇 吉	給三級俸	同	大 屋 元 郎
給三級俸	稅務監督署事務官	李 西 鴻 遠	給二級俸	同	本 間 良 太 郎
(各通)	同	小 池 三 俊	給四級俸	稅關事務官	鐘 夕 江 恒 太 郎
給四級俸	同	原 信 夫		同	齋 藤 龍 吉
				同	中 村 大 助



給三級俸	官廳推運署理事官	高谷大二郎
給二級俸	專賣公署理事官	天野作藏
給六級俸	專賣公署理事官	竹内元平
(各通)	專賣公署理事官	小中高茂
給一級俸	同	市川正俊
給二級俸	專賣公署理事官	李樹聲
(各通)	專賣公署理事官	齋藤良象
給三級俸	同	花田博
給四級俸	專賣公署理事官	北村藤三郎
給八級俸	專賣公署理事官	重松三郎
給四級俸	鹽務署理事官	小澤茂一
給六級俸	鹽務署理事官	會田泰
(各通)	實業部理事官	美濃部洋次
給三級俸	同	林丙炎
給四級俸	實業部理事官	王慶三

第三種郵便物認可

給一級俸	司法部理事官	前野茂
給二級俸	司法部理事官	菅原達郎
給六級俸	司法部理事官	祇守康
給四級俸	司法部理事官	湖下清明
給七級俸	司法部理事官	森厚瑠
(各通)	檢察官	吳都宮綱久
給八級俸	同	宇都宮綱久
(各通)	文教部編審官	那定雲
給九級俸	同	劉爽
給三級俸	教員講習所教授	堀井德五郎
給二級俸	蒙政部技正	倉重四郎
給六級俸	蒙政部事務官	齋藤直友
給七級俸	蒙政部事務官	正珠爾扎布
給六級俸	蒙政部技佐	三浦四郎助

給二級俸	實業部技正	青山敬之助
給五級俸	實業部事務官	胡先春
給六級俸	實業部事務官	魏宗翹
給七級俸	實業部事務官	萩尾全一
給八級俸	實業部事務官	岳錚
給六級俸	實業部技佐	孫乃英
給七級俸	實業部技佐	井上義人
給七級俸	中央觀象臺技佐	土佐林忠夫
給三級俸	鑛業監督署長	根模
給二級俸	交通部理事官	荒木萬壽夫
給一級俸	郵政管理局副局長	代谷勝三
(各通)	郵政管理局副局長	中島俊雄
給二級俸	郵局事務官	樋口好男

6

給三級俸	興安東省公署秘書官	蒼明順
給五級俸	興安南省公署理事官	烏雲達贊
給七級俸	興安西省公署理事官	薩嘎拉扎布
給四級俸	興安西省公署事務官	哈豐阿
(各通)	同	米濟道爾吉
給七級俸	同	下和克什克
(各通)	莫力達瓦旗參事官	寺田茂七
給九級俸	新巴爾虎右翼旗參事官	中村嚴
(各通)	興安警察局長	郭興德
給一級俸	同	色楞多爾吉
(各通)	同	金昌
給三級俸	興安警察局長	沃勒巴圖魯
給二級俸	同	額爾圖那色
給三級俸	同	明善
給五級俸	同	佈顏那森
給五級俸	吉林稅務監督署勤務ヲ命ス	郭輝
給五級俸	吉林稅務監督署勤務ヲ命ス	郭輝



訓令

龍江省公署訓令民字第四六六號

各廳長 齊齊哈爾 市政局長ニ令ス
各校長 齊齊哈爾 警察廳

夫レ阿片ノ人ヲ害スルノ深キハ洪水猛獸ヨリモ甚シ是レ各人ノ知ル所ナリ我國ハ徵稅ノ中ニ禁止ノ意ヲ寓シ阿片ヲ以テ專賣品ト定メ逐漸禁絶ノ方策ヲ取リ阿片法及其ノ施行令ヲ公布シ以テ全國禁絶處理ノ標準ト爲セリ法良ニシテ意美ナリ概括シテ遺漏ナシ然ルニ時日ヲ經ルニ從ヒ禁令漸ク弛ミ弊賣業生ゼリ頃日各縣阿片專賣及小賣所ニ時々官吏及青年學生ノ出入スル者アリトノ風聞アリ實ニ禁令ニ違フノミナラス尤モ觀瞻ニ碍アリ若シ之ヲ放任スレバ其ノ害毒ヲ貽ス測ルベカラザルモノアリ依テ重テ從前ノ禁令中ニ嚴重ニ取締ヲ加ヘザルベカラズ今後所屬各阿片專賣及小賣所ニテハ官吏學生ノ所内ニ入り吸煙スルヲ禁止スベシ本署ヨリ特ニ禁止條項ヲ印刷シ頒付スルニ付各小賣所門前ニ貼附シ以テ覺醒ヲ促ス貴廳長ハ未令ヲ遵照シ隨時吏員ヲ派遣シテ稽查セシメ疎懈アル勿レ此ニ令ス

康德二年三月二十一日

龍江省長 孫 其 昌

宮廷彙報

●行在主務官來電 (康德二年四月六日午後六時三十分著)
皇帝陛下ニハ豫定ノ時刻ニ橫濱ヨリ御上陸東京赤坂離宮ニ御安着アラセ

第三百二十一號

ラレ午後宮城ニ天皇陛下ヲ御訪問 天皇陛下モ亦御答訪アラセラレタリ玉體恙ナク拜セラル御奏聞アリタシ榿六日(赤坂離宮ヨリ)

●行在主務官來電 (康德二年四月七日午後八時二十分著)

皇帝陛下ニハ昨晚宮城ノ御宴ニ臨御アラセラレ今朝ハ御豫定ノ如ク明治神宮ニ御參拜聖德紀念繪畫館ニ御臨幸大宮御所御訪問靖國神社御參拜アラセラレタリ玉體恙ナク拜セラル御奏聞アリタシ榿七日(赤坂離宮ヨリ)

彙報

●官署事項

- 官吏出張
 - 交通部理事官 萬澤正敏、北鐵接收準備ノ爲、自三月十九日至三月二十日、哈爾濱へ出張
 - 交通部事務官 (哈爾濱駐在) 佐藤通男、自三月三十日至四月四日、新京へ出張
 - 交通部事務官 林敷馬、自三月三十一日至四月二日、奉天へ出張
 - 交通部技佐 中原民藏、北鐵買収ニ伴フ公衆通信施設及取扱狀況調査ノ爲、自四月一日至四月十日、北鐵沿線寬城子、齊齊哈爾へ出張
- 龍江省公署實業廳農務科長 山田金五、產業調査團事務監督ノ爲、自三月二十四日至三月三十日、拜泉縣へ出張
- 龍江省公署(實業廳)事務官 王之儀、優良種子配布指導ノ爲、自三月二十三日至四月十日、甘南、林甸、克山、克東、依安、龍鎮、通北等縣へ出張

第三百二十一號

●首都警察廳警正 吉本勝利、指導官會議出席ノ爲、自三月二十五日至三月二十八日、吉林へ出張

●首都警察廳警務科長 谷口慶弘、指導官會議出席ノ爲、自三月二十五日至三月二十八日、吉林へ出張

●首都警察廳警務科長 谷口慶弘、三月三十日、四平街へ出張

●首都警察廳警正 吉本勝利、四月一日、大屯へ出張

●首都警察廳總監 修長餘、四月二日、公主嶺へ出張

●賞罰事項

一般職員ノ儀表ト爲スニ足ル康デ以テ康德二年四月五日財政部大臣ヨリ褒狀ヲ授與サレタル者ノ氏名並ニ其ノ褒狀左ノ如シ(財政部)

奉天稅捐局巡查 周 心 一
同 劉 耀 先

右者康德元年十二月十八日夜奉天市馬路灣路傍ニ於テ出入貨物ノ取締ニ從事中智能的推察ニ依リ犯罪事件ヲ檢舉シ而モ犯罪者ノ金品ヲ誘惑アリシニモ不拘克ク稅務官吏ノ職責ヲ自覺シ其ノ本分ヲ全ウシタルハ他ノ模範トシテ推獎スルニ足ル因テ茲ニ金一封ヲ添ヘ賞狀ヲ授與ス

●觀象事項

○滿洲觀象日誌

●四月六日午前十一時觀測成績

地名	項	風	雲	雨	雪	天
大連	東	北	少	無	無	晴
旅順	東	北	少	無	無	晴
熊岳	東	北	少	無	無	晴
普蘭店	東	北	少	無	無	晴
瓦房店	東	北	少	無	無	晴
金州	東	北	少	無	無	晴
庄河	東	北	少	無	無	晴
長海	東	北	少	無	無	晴
鹿島	東	北	少	無	無	晴
南長山	東	北	少	無	無	晴
北長山	東	北	少	無	無	晴
南西	東	北	少	無	無	晴
北西	東	北	少	無	無	晴
南東	東	北	少	無	無	晴
北東	東	北	少	無	無	晴
南	東	北	少	無	無	晴
北	東	北	少	無	無	晴
東	東	北	少	無	無	晴
西	東	北	少	無	無	晴
南	東	北	少	無	無	晴
北	東	北	少	無	無	晴

政府公報日誌 第三百二十一號 康德二年四月九日 火曜日

地名	項	風	雲	雨	雪	天
大連	東	北	少	無	無	晴
旅順	東	北	少	無	無	晴
熊岳	東	北	少	無	無	晴
普蘭店	東	北	少	無	無	晴
瓦房店	東	北	少	無	無	晴
金州	東	北	少	無	無	晴
庄河	東	北	少	無	無	晴
長海	東	北	少	無	無	晴
鹿島	東	北	少	無	無	晴
南長山	東	北	少	無	無	晴
北長山	東	北	少	無	無	晴
南西	東	北	少	無	無	晴
北西	東	北	少	無	無	晴
南東	東	北	少	無	無	晴
北東	東	北	少	無	無	晴
南	東	北	少	無	無	晴
北	東	北	少	無	無	晴
東	東	北	少	無	無	晴
西	東	北	少	無	無	晴
南	東	北	少	無	無	晴
北	東	北	少	無	無	晴

政府公報日誌 第三百二十一號 康德二年四月九日 火曜日

用途
格納庫
倉庫
電車
格納庫
倉庫
電車

特許
ダイヤモンド
DIAMOND TRUSS

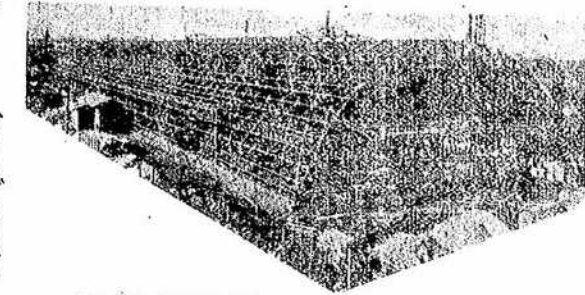

本建築は無柱・無梁・無桁ニシテ
百尺以上ノ大径間ニ至リテ益々其ノ
本領ヲ發揮シ最モ強力ニシテ経済的
体裁亦優美ナリ
全部防護・方柱・煙突ノ変態的
結合体ニシテ迫持テのニ澤然ニ成ル

〔カタログ贈呈〕

巴組鐵工所
東京市京橋區月島東河岸通り九ノ四
一手販高店 三井物産株式會社

第三種郵便物認可

營業品目
電氣 電話機 電線 電燈 電扇
電話機 電話機 電話機 電話機
電話機 電話機 電話機 電話機

直輸出入商



會社 石川商店
代表社員 石川久次郎

東京市京橋區寶町二丁目三番地
長二七六五番
電話京橋50 三六〇七番
振替口座東京七八九九番
發信略號(イ)又ハ(イシ)
受信略號(イ)又ハ(イシカワ)
工場 深川區海邊町五十二番地
威東區北砂町一六四番地
蒲田區桃谷町三丁目三番地

政府公報日誌 第三百二十一號 康徳二年四月九日 火曜日

ツギメナシ軍手の
製造家募



他店との競争のない
ツギメナシ軍手製造
家庭で出来る簡易な
仕事、年中無休、親
切丁寧収入確實
原系は當方より支給
製品は永久取引製造
方法は責任を以て無
料教授す此際贈呈の
ため至急製造を依頼
す、御希望の方至急
御申込下さい、説明書
進呈します。

〔元賣發手軍シナメギツ〕

會商盤常
東京市京橋區月島東河岸通り九ノ四
電話三〇九
東京市京橋區月島東河岸通り九ノ四
電話三〇九
東京市京橋區月島東河岸通り九ノ四
電話三〇九



陸屋根地下室防水材ノ權威
諸官廳、設計各大家御指定品

佐久間式
マルエス印フルフェイント
佐久間パプコ工業株式會社
東京市京橋區銀座三丁目一
滿洲代理店 丸山洋行
大連市若狹町六番地
電話三四〇九

電話三四〇九

10

特許 空糸
帽子原料一式
入江撚糸工場

則武和三郎

東京市向島區寺島町
二丁目一三七番地
電話墨田(74)五〇二八番

滿洲代理店
會社 中川商會
▲大連市大山路六四
▲新京羽衣町二丁目二
▲奉天平安通り二〇
製造元
東京市品川區大崎本町三丁目
高梨製作所
電話高橋(44)五四二九番
振替口座東京五〇五七三番

抵抗

11

東京市麴町區丸ノ内丸ビル七三三

大同殖産株式會社

電話九ノ内四九四六番

大阪市北區宗是町一六六ビル六四九

大同殖産株式會社大阪事務所

電話士登五二一四番

滿洲國新京八島通リ三〇

大同殖産株式會社新京支社

電話三〇〇六番

滿洲國吉林省吉林新開門外

大同殖産株式會社吉林事務所

電話三四五九番

滿洲國吉林省西關前新街一

大同殖産金爐化驗處

電話二七一〇番

滿洲國吉林省磐石縣北門裡

大同殖産磐石辦事處

電話磐石九二番

滿洲國吉林省樺甸縣樺甸西大街

大同殖産樺甸辦事處

電話大同殖産

滿洲國吉林省樺甸縣老金廠

大同殖産鑛業所

郵政特准掛號立券之商標
中華民國十八年四月九日
康德二年四月九日發行(日誌)

政府公報日誌

康德二年 四月十日
第三百二十二號 水曜日

任免及指敘

任首都警察廳理事官敘薦任四等	荒井退造
任哈爾濱警察廳理事官敘薦任五等	川手與九郎
任哈爾濱警察廳理事官敘薦任五等	松岡一郎
任奉天省公署理事官敘薦任四等	中野四郎
任奉天省公署理事官敘薦任五等	大塚善吉
任吉林省公署理事官敘薦任四等	若林邦敏
任吉林省公署理事官敘薦任三等	會根忠一
任龍江省公署理事官敘薦任五等	上山秀雄
任熱河省公署警察官敘薦任四等	上間辰彦
任浙江省公署理事官敘薦任三等	山浦公久

任濱江省公署事務官敘薦任四等	高山一三
任錦州省公署事務官敘薦任四等	三谷重忠
任安東省公署警察官敘薦任五等	稻田勝昭
任三江省公署警正敘薦任六等	山中忠吉
任新奉特別市公署事務官敘薦任六等	上野吉藏
任鐵業監督署事務官敘薦任六等	秋吉郷造
(各通)	永田仁夏
陸級委任二等	王興重
(各通)	渡邊重吉
陸級委任一等	矢道又三
(各通)	彭東野郎
陸級委任三等	內田豐
康德二年三月一日	
轉任郵政局官敘委任四等	石雨
康德二年四月五日	

政府公報日誌 第三百二十一號 康德二年四月十日 水曜日

河川工用鐵線籠

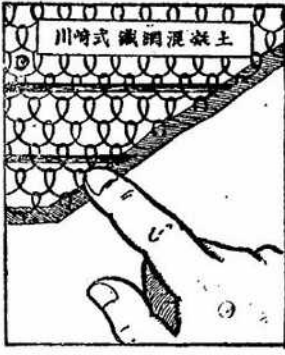

川崎鐵網月報謹呈

自營品自川網川網筋網川網類
 壁鐵土強金
 震凝土形補金
 耐混積山凝土補
 火式五路其他ク
 耐川煉川道川垣川治川
 其他

土木建築用金網

本店及本工場
東京市芝區田町二丁目
出張所
札幌市北四條東一丁目

出張所及分工場
京城府古市町四三
大販市北區道本町三九

川崎鐵網工場

定價一冊四角五分 外埠加郵費二角五分
 廣告料一頁十二角 合頁六元五角 四分之二一頁三頁
 三十五元以上一冊
 發行所 東京市芝區田町二丁目 川崎鐵網工場
 電話 三〇五、四三三(代)
 支店 東京市芝區田町二丁目 川崎鐵網工場
 電話 三〇五、四三三(代)
 支店 札幌市北四條東一丁目 川崎鐵網工場
 電話 三〇五、四三三(代)

任森林事務所技士敘委任三等 康德二年四月六日	解 恩 源	給四級俸 濱江省公署警務廳勤務ヲ命ズ	濱江省公署理事官 山 浦 公 久
給六級俸 首都警察廳理事官	荒 井 退 造	給二級俸 濱江省公署警務廳勤務ヲ命ズ	濱江省公署事務官 高 山 一 三
給八級俸 哈爾濱警察廳理事官	川 手 與 九 郎	給二級俸 錦州省公署警務廳勤務ヲ命ズ	錦州省公署事務官 三 谷 重 忠
給七級俸 哈爾濱警察廳理事官	松 岡 一 郎	給三級俸 安東省公署警察官	安東省公署警察官 稻 田 勝 昭
給六級俸 奉天省公署警務廳勤務ヲ命ズ	中 野 四 郎	給六級俸 三江省公署警務正	三江省公署警正 山 中 忠 吉
給二級俸 奉天省公署警務廳勤務ヲ命ズ	犬 塚 善 吉	給五級俸 新江省公署警務廳勤務ヲ命ズ	新江省公署事務官 于 開 誠
給五級俸 吉林省公署警務廳勤務ヲ命ズ	若 林 邦 敏	給五級俸 新江省公署警務廳勤務ヲ命ズ	新江省公署事務官 秋 吉 郷 造
給一級俸 吉林省公署警務廳勤務ヲ命ズ	會 根 忠 一	給六級俸 國務院總務廳屬官	國務院總務廳屬官 池 田 和 夫
給七級俸 龍江省公署警務廳勤務ヲ命ズ	上 川 秀 雄	給六級俸 國務院總務廳屬官	國務院總務廳屬官 董 再 華
給三級俸 熱河省公署警務廳勤務ヲ命ズ	上 間 辰 彦		

第三種郵便物認可

(各通) 國務院總務廳屬官	羽 生 三 供	年三月二十三日ヨリ之ヲ施行ス此ニ令ス 康德二年四月八日	交通部大臣 丁 鑑 修
同	清 水 敏 雄	記 第二十四條第一項第一號中「二立方米ニ付一杆毎ニ一厘」ヲ「一立方米ニ付一杆毎ニ一厘五毛」ニ改ム	
國務院總務廳技士	加 藤 榮 助	文教部訓令第二九號	
國務院總務廳技士	内 川 豊	奉天省長 吉林省長 遼寧省長 山東省長 江蘇省長 安徽省長 福建省長 浙江省長 江西省長 河南省長 湖北省長 湖南省長 四川省長 廣西省長 雲南省長 貴州省長 陝西省長 甘肅省長 山西省長 河南省長 安徽省長 福建省長 浙江省長 江西省長 河南省長 湖北省長 湖南省長 四川省長 廣西省長 雲南省長 貴州省長 陝西省長 甘肅省長 山西省長	
康德二年三月一日	岡 田 健 一	本部ハ全國在職ノ優秀ナル小學校教員ヲ選抜シテ日本ニ留學セシメタルコト既ニ三回ナリ本回(第四回)ハ小學校教員ノ外ニ中等學校及師範學校ノ在職校長及教員ヲ多數加ヘルコトニセリ茲ニ要項ヲ本令ト共ニ頒發スルヲ以テ直チニ要項ニ定メラレタル資格ト名額ニ依リ慎重選抜ノ上四月二十日以前ニ各種書類ヲ添附シテ本部宛報告シ以テ處理ニ備フベシ貴省長ハ宜シク選奉スベシ此ニ令ス	
給九級俸 康德二年四月六日	森林事務所技士 解 恩 源	選拔要項一部 康德二年四月六日	文教部大臣 鄭 孝 晉
給六級俸 康德二年四月五日	郵局屬官 石 雨	第四回教員留學生選派要項 自康德二年四月至康德三年三月	
(各通) 文教部屬官	岡 田 七 雄	二期 額 三十二名	
同	川 尻 伊 九	地方別	
同	柏 木 寶 丸	奉天省 二	
依願免官 康德二年四月一日		吉林省 一	
		初級小學校 二	
		高級中學校 二	
		師範學校 二	
		計 六	
		四	

交通部訓令第五四號 各郵政管理局長ニ令ス 各郵政局長ニ令ス 滿洲國交通部郵務司鐵路總局開便物運送協定書中左ノ通改正シ康德二年四月十日 水曜日

龍江省	1
浙江省	1
閩島省	1
熱河省	2
安徽省	4
錦州省	4
興安省	2
北滿特別區	3
計	23

- 三、資格
- (一) 現職ニ在ル各級小學校各級中學校師範學校ノ校長及教員ニシテ二年以上教育ニ經驗ヲ有スルモノ
 - (二) 身體強健思想堅實成績優秀ナルモノ
 - (三) 曾テ日本官立私立大學又ハ高等專門學校ニ留學セシコトナキモノ但シ日本語ノ程度ハ教室內ニテ聽講ノ出來得ルモノ
 - (四) 年齡三十五歳以下ナルモノ
- 四、義務
- (一) 歸國後滿二箇年間に原任學校ニ奉職スルヲ要ス右期間内ニ自ラ辭職スル場合ハ留學中ニ支給セラレタル家族手当等ノ全部若クハ一部ヲ返納セシム但シ監督官廳ノ命ニ依リ他ニ轉職スル場合ハ此ノ限ニ在ラズ
 - (二) 歸國後二箇月以内ニ五千字以上ノ報告論文ヲ文教部大臣ニ提出スルコト
 - (三) 歸國後一箇年間に監督官廳若クハ在職學校長ノ命ニ依リ隨時講

第三種郵便物認可

- 習會ノ講師トナルコト
- 留學目的
 - 留學教育ニ社會狀態及文化設施ノ實地研究
 - 留學學校
 - 目下交渉中ニ付決定次第通知ス
 - 補助
 - 學費 月額國幣六〇圓
 - 旅費 任地新舊留學地間往復三等船車賃ノ實費ヲ其ノ都度支給ス
 - 家族手当
 - 現任ノ六割
 - 在職學校ヨリ支給
 - 任地出發ヨリ任地歸著日マデ
 - 毎月支給(一箇月未滿ノ場合ハ日割ヲ以テ支給)
 - 受領者ハ其ノ家族トシ本人ノ届出デタルモノ
 - 提出書類
 - 留學願書
 - 履歷書
 - 身體檢査書
 - 本人最近撮影ノ手札型寫眞三枚(半身脱帽)
 - 各省區長官推薦書
 - 提出期日
 - 四月二十日迄ニ各省區行政長官經由提出スベシ
- 司法部訓令政字第八二二號
- 各省區高等 新舊地方檢察廳ニ令ス
- 本部ハ各監所ニ於ケル收容情形ヲ考査スルニ便ナラシムル爲茲ニ特ニ收容人數日表ヲ改正シ康德二年一月一日ヨリ之ヲ施行ス右分令スルヲ除クノ外表式ヲ添附シ貴廳ニ令達スルニ付知照スベシ此ニ所屬ニ轉令シ一體ニ遵照辦理セシムベシ此ニ令ス
- 表式ニ添附
- 康德二年一月八日
- 司法部大臣 馮 濤 清

收容人數目表

監獄	主管長	類別	現在收容人數		前年同日人數	實	出	入	前年同日人數	受刑					
			男	女						男	女	男	女	男	女
1										男	女	男	女	男	女
2										男	女	男	女	男	女
3										男	女	男	女	男	女
4										男	女	男	女	男	女
5										男	女	男	女	男	女
6										男	女	男	女	男	女
7										男	女	男	女	男	女
8										男	女	男	女	男	女
9										男	女	男	女	男	女
10										男	女	男	女	男	女
11										男	女	男	女	男	女
12										男	女	男	女	男	女
13										男	女	男	女	男	女
14										男	女	男	女	男	女
15										男	女	男	女	男	女
16										男	女	男	女	男	女
17										男	女	男	女	男	女
18										男	女	男	女	男	女
19										男	女	男	女	男	女
20										男	女	男	女	男	女

刑 名										刑 名													
徒										法 別 特					法								
一	二	三	五	十	十	十五	十五	無	合	其	鴉	暫	暫	暫	暫	毀	誠	恐	詐	欺	及	背	
年	年	年	年	年	年	年	年	年	計														片
以	以	以	以	以	以	未	未	無	無	ノ	法	行	行	行	行	損	物	物	信	信	信	信	
下	下	下	下	下	滿	滿	滿	期	計	他	法	規	懲	懲	懲	項	類	類	類	類	類	類	
女	男	女	男	女	男	女	男	女	男	女	男	女	男	女	男	女	男	女	男	女	男	女	男

第三種郵便物認可

第三種郵便物認可

罪																							
侵	拍	竊	妨	妨	妨	遺	贅	傷	殺	賭	鴉	妨	經	妨	妨	偽	偽	偽	公	偽	贓	賊	脫
佔	奪	盜	害	害	害	棄	胎	害	人	博	片	商	商	婚	化	文	文	貨	險	險	險	險	逃
強	強	盜	名	名	名	名	名	名	名	名	名	名	名	名	名	名	名	名	名	名	名	名	名
盜	盜	盜	譽	譽	譽	譽	譽	譽	譽	譽	譽	譽	譽	譽	譽	譽	譽	譽	譽	譽	譽	譽	譽
及	及	及	及	及	及	及	及	及	及	及	及	及	及	及	及	及	及	及	及	及	及	及	及
海	海	海	用	用	用	用	用	用	用	用	用	用	用	用	用	用	用	用	用	用	用	用	用
盜	盜	盜	信	信	信	信	信	信	信	信	信	信	信	信	信	信	信	信	信	信	信	信	信
盜	盜	盜	用	用	用	用	用	用	用	用	用	用	用	用	用	用	用	用	用	用	用	用	用
盜	盜	盜	用	用	用	用	用	用	用	用	用	用	用	用	用	用	用	用	用	用	用	用	用
盜	盜	盜	用	用	用	用	用	用	用	用	用	用	用	用	用	用	用	用	用	用	用	用	用
盜	盜	盜	用	用	用	用	用	用	用	用	用	用	用	用	用	用	用	用	用	用	用	用	用
盜	盜	盜	用	用	用	用	用	用	用	用	用	用	用	用	用	用	用	用	用	用	用	用	用
盜	盜	盜	用	用	用	用	用	用	用	用	用	用	用	用	用	用	用	用	用	用	用	用	用
盜	盜	盜	用	用	用	用	用	用	用	用	用	用	用	用	用	用	用	用	用	用	用	用	用
盜	盜	盜	用	用	用	用	用	用	用	用	用	用	用	用	用	用	用	用	用	用	用	用	用
盜	盜	盜	用	用	用	用	用	用	用	用	用	用	用	用	用	用	用	用	用	用	用	用	用
盜	盜	盜	用	用	用	用	用	用	用	用	用	用	用	用	用	用	用	用	用	用	用	用	用
盜	盜	盜	用	用	用	用	用	用	用	用	用	用	用	用	用	用	用	用	用	用	用	用	用
盜	盜	盜	用	用	用	用	用	用	用	用	用	用	用	用	用	用	用	用	用	用	用	用	用
盜	盜	盜	用	用	用	用	用	用	用	用	用	用	用	用	用	用	用	用	用	用	用	用	用
盜	盜	盜	用	用	用	用	用	用	用	用	用	用	用	用	用	用	用	用	用	用	用	用	用

年	六 十 歲 以 上	五 十 歲 以 上	四 十 歲 以 上	三 十 歲 以 上	二 十 三 歲 以 上	二 十 歲 未 滿	十 八 歲 未 滿	監 入 數					犯 數		期			
								一 度	二 度	三 度	四 度	五 度	計	初 犯	累 犯	拘 計	期 計	六 月 以 下
總																		
	女	男	女	男	女	男	女	男	女	男	女	男	女	男	女	男	女	男

第三類郵便物認可

者	計	業 作				拘 禁							七 十 歲 以 上						
		無 業	就 業	不 就 業	就 業	計	刑	病	雜	夜 間 分 房	分 房	禁							
														役	故	業	刑	病	業
		女	男	女	男	女	男	女	男	女	男	女	男	女	男	女	男	女	男

記載方法

- 一、本表ハ當日午後十二時ノ現在ニ依リ人數ヲ記入スルコト但シ作業人數ハ翌日作業開始時ノ人數ヲ計算記入スルコト
- 二、十八歲未滿ノ者ハ各相當欄ニ朱書スルコト
- 三、監獄規則第六十六條ニ依リ病院ニ入院セシメタル者ハ現自願内ニX印ヲ附シ共ノ他ハ全部合計スルコト
- 四、監獄規則第一百一條ニ依リ引續キ收容スル者ハ出字關内ニX印ヲ附シテ之ヲ記シ他關内ニ算入スルヲ得ズ

告																							
分房	級			審			拘			留			期										
	禁	他	計	第一	第二	第三	第十日以下	第二個月以下	第四個月以下	第六個月以下	第一年以上	第一年以上	合	法別									
														暫行監獄取締規則	治安警察法	暫行懲治盜匪法							
女	男	女	男	女	男	女	女	女	女	女	女	女	女	女	女	女	女	女	女	女	女	女	女

第三種郵便物認可

12

罰																														
名別特	易			金			留			累			前			現			出			入			召					
	其	鴉	片	計	其	他	計	三	日	十	日	百	日	二	日	百	日	二	日	年	同	日	在	收	管	計	罰	病	雜	
																														他
女	男	女	男	女	男	女	女	女	女	女	女	女	女	女	女	女	女	女	女	女	女	女	女	女	女	女	女	女	女	

第三種郵便物認可

13



考 備	民	事	管	收	人	兒		乳		禁		監			
						累	前	現	出	入	合	業	作	就	法
						男	女	男	女	男	女	男	女		

第三種郵便物認可

司法部訓令政字第八四〇號

各省區高等地方檢察廳ニ令ス
 茲ニ各監所ノ用フベキ在監人名簿入監簿出監簿釋放簿收文日誌收文簿
 簽稿簿及監獄日誌等ノ様式ヲ制定シ康徳二年一月一日ヨリ之ヲ施行ス茲
 ニ様式ヲ添附シ貴廳ニ令達知照セシム所屬各監所ニ轉令シ一體ニ遵照セ
 シムベシ此ニ令ス
 康徳二年一月八日

在監人名簿

刑名	刑名	刑名	刑名	刑名	刑名	刑名	刑名	刑名	刑名	刑名	刑名
康徳	康徳	康徳	康徳	康徳	康徳	康徳	康徳	康徳	康徳	康徳	康徳
年	年	年	年	年	年	年	年	年	年	年	年
月	月	月	月	月	月	月	月	月	月	月	月
日	日	日	日	日	日	日	日	日	日	日	日

在監人名簿

入	出	入	出	入	出
分	分	分	分	分	分
時	時	時	時	時	時
日	日	日	日	日	日
月	月	月	月	月	月
年	年	年	年	年	年
省	省	省	省	省	省
縣	縣	縣	縣	縣	縣
村	村	村	村	村	村

一 入監者アルトキハ本簿ニ記載シ直テニ各科ニ回覽ス
 二 本簿ハ刑事被告人ト受刑者ト二種ニ別ス
 三 刑事被告人ノ入監簿ハ罪名刑罰ヲ明シテ被告事件名及管轄法院檢察廳名ヲ記載ス
 四 出監簿ハ姓名刑罰執行終了年月日ヲ明シテ被告姓名及管轄法院檢察廳名ヲ記載ス
 五 監獄長 監獄司 監獄長 監獄長 監獄長 監獄長 監獄長 監獄長 監獄長 監獄長 監獄長 監獄長

出監簿

- 一 出監者アルトキハ本簿ニ記載シ豫メ各科ニ回覧ス
- 二 本簿ハ刑事被告人ト受刑者ト二口ニ別ツ
- 三 出監ノ事ハ受刑者ニ付テハ滿期釋放、假出獄、刑執行停止、死刑執行、死亡、逃走、移監等ヲ謂ヒ刑事被告人ニ付テハ無罪免訴、執行猶豫、保釋、勾留停止、移送、死亡等ト記載スベシ

釋放簿

典獄長	科長	刑期起算日	氏名	備考
		康徳 年 月 日		
		康徳 年 月 日		
		康徳 年 月 日		
		康徳 年 月 日		

釋放簿

- 一 本簿ハ一年一册トシ十二月ニ區分シ之ヲ其ノ月ノ日順ニ分テ一年中ノ月日ノ順ヲ追ヒ記入シ既キ新人及移送者アリタルトキハ身分編製ノ際該帳ニ依リ釋放ヲ其ノ月日ノ各葉相當處ニ登記スベシ
- 二 記入ハ取扱者之ヲ行ヒ其ノ記載ニ刑期計算ニ誤謬ナキヤラ確メタル上檢印ヲ爲シ文書科長ハ更ニ對照檢査ノ上檢印シ監獄ノ長ハ其ノ確實ヲ證スル爲檢印スベシ
- 三 一人ニシテ二册以上或ハ換刑等アル者ハ最初釋放ノ紙葉ニ記シ備考欄ニ二册及換刑ニ依リ何年何月何日ニ移ス旨ヲ記入シ以テ次册釋放日ノ紙葉ニ轉記スベシ其ノ記載方前項ニ同シ

收文日誌

月	日	號	收文者	發文者	備考

第三種郵便物認可

收文日誌

- 一 監獄ニ到達シタル文書ハ文書科ニ於テ之ヲ受付ケ本誌ニ記載ヲ爲シタル上直チニ文書科長ニ提出スベシ
- 二 監獄長ノ檢閱ヲ經ベキモノハ文書科長ニ於テ適宜之ヲ取極メ監獄長ニ提出スベシ

收文簿

關文發		關文發		關文發		關文發	
收科	關文發	收科	關文發	收科	關文發	收科	關文發
到監	來文	到監	來文	到監	來文	到監	來文
第	第	第	第	第	第	第	第
號	號	號	號	號	號	號	號
月	日	月	日	月	日	月	日
日	號	日	號	日	號	日	號

16

第三種郵便物認可

收文簿

- 一 監獄長ノ檢閱ヲ經タル文書ハ本簿ニ記載シ各主任官ニ回付スベシ

取扱例

關文發		關文發		關文發		關文發	
收科	關文發	收科	關文發	收科	關文發	收科	關文發
到監	來文	到監	來文	到監	來文	到監	來文
第	第	第	第	第	第	第	第
號	號	號	號	號	號	號	號
月	日	月	日	月	日	月	日
日	號	日	號	日	號	日	號

簽稿簿

- 一 監獄ノ發給ニ係ル事件ハ本簿ニ記載ノ上事件番號ヲ附シ發給濟ノ上ハ主任官ニ回付スベシ

監獄日誌

關文發		關文發		關文發		關文發	
收科	關文發	收科	關文發	收科	關文發	收科	關文發
到監	來文	到監	來文	到監	來文	到監	來文
第	第	第	第	第	第	第	第
號	號	號	號	號	號	號	號
月	日	月	日	月	日	月	日
日	號	日	號	日	號	日	號

17

監獄日誌

- 一 本誌ハ文書科ニ於テ記入職員スルモノトス
- 二 在監者ノ動靜ニ關スル事項ハ概テ左ノ事項ヲ記載スベシ
 - (一) 入監出監ノ別
 - (二) 入監出監ノ事由
 - (三) 入監出監ノ時間
 - (四) 入監出監ノ場所
 - (五) 移送先官署名
- 三 其ノ他事項ハ天災事變ニ關スル事項ハ勿論監獄内ニ於ケル諸般ノ出来事及處理事項中主要ナル事項ヲ適宜記載スベシ

佈告

交通部佈告第三九號
康徳二年四月十日ヨリ密山郵局國內郵便爲替及滿華郵便爲替制限額ヲ四百圓ニ爲替料金ヲ第二組ニ改ム
交通部大臣 丁 鑑 修

康徳二年四月十日
首都警察廳佈告第五號

占業者トラントスル者又ハ現ニ就業セル者ハ本籍住所氏名、生年月日、業務所ノ位置(無キモノハ主トシテ業務ヲ執ル場所)、料金、見占ノ方法ヲ具シ業務所又ハ業務所ナキモノハ住所地ノ所轄警察署ニ願出テ許可ヲ受クベシ但シ左記條項ヲ遵守シ違反シタル場合ハ就業ヲ禁止ス但シ本年五月十五日迄ニ現業者ハ願出許可ヲ受クベシ

遵守條項

- 一 占業者ハ常ニ規定ノ「占業者之證」タル木札ヲ携帯スベシ
- 二 業務ヲ執ル場合ハ届出ノ料金額ヲ客ノ賭場キ場所ニ表示シ表示以外ノ金額ヲ請求スルヲ禁ズ
- 三 廢業シ又ハ届出事項ニ變更アリタル場合ハ五日以内ニ所轄警察署ヘ届出、「占業者之證」ヲ返納又ハ書換ヲナシ兩捺印ヲ受クベシ
- 四 占業者ハ左ノ各項ノ判斷ノ告知ヲ禁ズ
 - 保健衛生ニ害ヲ及ボス虞アルモノ
 - 射倖心ヲ煽リ又ハ遊惰ノ情緒ヲ惹起スル虞アルモノ
 - 社會或ニ家庭ノ平和ヲ擾亂スル虞アルモノ

五 公安ヲ害シ若クハ風俗ヲ紊ル虞アル者ハ其ノ就業ヲ禁止シ又ハ許可ヲ取消ス
首都警察總監 修 長 餘
康徳二年四月八日

宮廷彙報

●行在至務官來電(康徳二年四月八日午後七時十分寄)
皇帝陛下ニハ七日晚日本各皇族方ヲ御招宴アリ今朝公使館ニ御臨御引見式ヲ行ハセラレタリ
玉體恙ナク拜セラル御奏聞傳達アリクシ番八日(赤坂離宮ヨリ)

彙報

官署事項

- 官吏出張
 - 最高檢察廳檢察官 王允卿、監獄巡視ノ爲、自三月十一日至三月二十九日、遼源、通遼、錦縣、營口、復縣、遼陽ヘ出張
 - 司法部(行刑司)事務官 妙爾爾弘吉、監獄巡視ノ爲、自三月十一日至三月二十九日、遼源、通遼、錦縣、營口、復縣、遼陽ヘ出張
 - 司法部人事科長 前野茂、自三月十日至四月八日、日本東京ヘ出張
 - 新京地方檢察廳檢察官 村上則忠、法院視察ノ爲、自三月十一日至三月十六日、大連、旅順、奉天、撫順ヘ出張
 - 司法部民事第一科長 菅原達郎、北鐵繫屬事件調査ノ爲、自三月十四日至三月十九日、哈爾濱ヘ出張

訂正

- 康徳元年六月三十日號外、第二八頁上段第五行「公使官三等秘書官」ハ「公使館三等秘書官」ノ誤植
- 第三百十六號(康徳二年四月中)第五八頁下段第八行、水野宗之助、「陞彼薦任五等」トアルハ「陞彼薦任六等」ノ報告誤(但シ國信常雄ヨリ符志堅マデ及鏡谷文吉ハ薦任五等)(總務廳人事處報告主任)
- 同上、第五九頁上段第九行「黃式」ハ「黃式叙」ノ報告誤(總務廳人事處報告主任)
- 第三百二十一號(康徳二年四月中)第一三頁上段、石川商店ノ廣告中、營業品目ノ第四行「亞鉛引平浪」ハ「亞鉛引平浪板」ノ誤植

廣告

●各官廳學校御用品
●東京市推獎品

製造課目

- 一、特許墨筆クレボク
- 一、一般色白墨各種
- 一、色白墨各種
- 一、クレオン各種
- 一、バステル各種
- 一、専門工場

見積書贈呈

文化チヨーク製作所

營業所 東京市淺草區月町一ノ一
工場 市内足立區木木番
電話根岸(87)二五四八番
振替東京三二〇五八番

第三種郵便物認可

●司法部民事第三科長 松原重美、公證制度調査及特種地方法院ニ於ケル執行ノ處理ノ爲、自三月二十一日至三月二十七日、哈爾濱ヘ出張

●司法部法學校助教 木村辰雄、自三月十九日至三月二十日、吉林ヘ出張

●司法部總務司長 古田正武、自三月二十三日至三月二十五日、奉天ヘ出張

●司法部法學校助教 木村辰雄、自三月二十三日至三月二十五日、奉天ヘ出張

●古黒龍運署總務科長 高谷大二郎、航業聯合局ト運貨交渉ノ爲、自四月八日至四月十日、哈爾濱ヘ出張

●古黒龍運署事務官 川戸愛雄、航業聯合局ト運貨交渉ニ關政統一豫備調査ノ爲、自四月八日至四月二十四日、哈爾濱、扎蘭屯、博克圖、海拉爾、滿洲里ヘ出張

●觀象事項

○滿洲觀象日誌

●四月八日午前十一時觀測成績 (中央觀象臺觀測)

項目	地名	方位	風速	風向	湿度	雲量	降水	天候
大連	大連	東南	晴
長春	長春	東南	晴
哈爾濱	哈爾濱	東南	晴
齊齊哈爾	齊齊哈爾	東南	晴
海拉爾	海拉爾	東南	晴
滿洲里	滿洲里	東南	晴
...

Rola
ローラー
トーカー 發聲機
攜帶用
常設館用
宣傳用各種

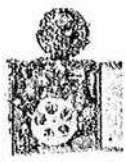

カATALOG進呈

ローラーコムパニー
神戸市灘區上野通七丁目
東京市芝區田村町四ノ六
大坂市北區榮ビル前

斯界標準型

自動車電機

◆センチュリーイグニッションパーツ
滿洲唯一の製作修理
専門工場
責任有るサーヴィス
充實せる設備
NMD蓄電池製造元
日滿電池瓶廠

奉天浪速通限田町角
電話三七九六番

政府公報日誌第三百二十三號
定 價 一 部 九 角 分 一 部 四 角 分
零售科 一 部 一 角 八 分 一 部 六 角 分
五分 一角 二角 三角 四角 五角 六角 七角 八角 九角 一元

◎試寫的刷字文の場合に金五拾銭也御送附
切手代用一増増の事
品質優良 一本も耐なし
ササキガラスペン
インキ、墨汁、如何なる紙にも適し
公文書等には之以上のものなし
字跡鮮明、書き合上り
字跡、文字、器具、店に有り
◎清川ある文具店に有り
御買一本三銭より十五路
御注文多量の場合、御引当

佐々木商店
東京市東区山王町三丁目
電話 二八四一

製品種目
櫻 印 封 筒
日 本 便 箋
中 央 便 箋
製 斗 袋

東京小間紙製造所
櫻 木 平 七
東京市港區白洲町二丁目
電話 二八四一

◎伸びる發明宛名筆耕の機械化
一々異つた宛名が次々／＼と何千萬通でも刷り出され
る特許宛名連刷機
三十人分の筆耕費が僅か二錢で足れる丸彦宛名カード
(御申越次第方々カタログ送呈)
諸官省御用達
特許宛名連刷機株式會社
東京市日本橋區宣言橋二丁目十一番地
電話 日本橋 二八四一

發行所 東京市日本橋區宣言橋二丁目十一番地
電話 日本橋 二八四一
支店 東京市日本橋區宣言橋二丁目十一番地
電話 日本橋 二八四一
支店 東京市日本橋區宣言橋二丁目十一番地
電話 日本橋 二八四一

政府公報日誌

康德二年四月十一日
第三百二十三號 木曜日

任免 任

任國立賽馬場長敍任一等 康德二年四月五日 漆 全 勝	任衛生技術廣事務官敍任六等 康德二年三月二十九日 高 橋 鐵 雄	任國務公署事務廳長 康德二年四月五日 大 岡 長 喜	任特別警察隊長敍任二等 科爾沁右翼前旗參事官 兼任科爾沁右翼後旗參事官敍任六等 康德二年四月六日 貴 島 亮	任法院書記官敍任三等 法院書記官 公 文 傳 公 文 傳	兼任檢察廳書記官敍任三等 法院候補書記官 宮 島 喜 廣	任法院書記官敍任二等 康德二年二月二十日	任檢察廳書記官敍任三等 康德二年三月二日 鮫 島 國 三	任檢察廳書記官敍任二等 康德二年三月八日 友 田 浩	任檢察廳書記官敍任三等 康德二年三月十三日 笹 川 嘉 作	任司法部屬官敍任四等 康德二年三月十八日 笹 川 嘉 作	任司法部屬官敍任三等 康德二年三月二日 米 田 武 次	任憲政部屬官敍任三等 康德二年三月一日 耐 張 桐 耐 張 桐 耐 張 桐	任家政部屬官敍任一等 康德二年三月一日 橫 屋 局 技 士 權 慶 局 技 士	轉任專賣總署屬官敍任一等 康德二年四月一日 專 賣 署 屬 官 渡 邊 善 次 郎	附 屬 委 任 一 等 康德二年三月一日 錢 家 磯
----------------------------------	--	----------------------------------	--	---------------------------------------	------------------------------------	-------------------------	------------------------------------	----------------------------------	-------------------------------------	------------------------------------	-----------------------------------	---	--	--	----------------------------------

給六級俸 康德二年三月二十九日	衛生技術廠事務官	高橋鐵雄
給一級俸	國立賽馬場長	涂全勝
給一級俸	哈爾濱國立賽馬場長	矢島鐵太郎
給九級俸	哈爾濱國立賽馬場代理ヲ免ス 康德二年四月五日	法院書記官 公文傳
給九級俸	補熱河高等法院書記官	檢察廳書記官 公文傳
給八級俸	補熱河高等檢察廳書記官	法院書記官 宮島喜廣
給八級俸	補奉天高等法院書記官 康德二年二月二十日	檢察廳書記官 鮫島國三
給月俸八十五圓	補新京地方檢察廳書記官 康德二年三月二日	法院書記官 友田浩
給月俸八十五圓	補青林高等法院第二分院書記官	司法廳書記官 友田浩
給月俸百五圓	司法廳總務司勤務ヲ命ズ 康德二年三月八日	司法廳書記官 友田浩
給六級俸	補新京地方檢察廳書記官 康德二年三月十三日	檢察廳書記官 笹川嘉作
給十級俸	司法廳總務司勤務ヲ命ズ 康德二年三月十八日	司法廳書記官 米田武次
給一級俸	瀋陽地方檢察廳書記官 兼北滿特別區高等檢察廳書記官	實業部屬官 李震華
給二級俸	同	實業部屬官 笹川嘉作
給三級俸	同	實業部屬官 堀內利夫
給六級俸	同	實業部屬官 劉玉瑯
給月俸百五圓	同	實業部屬官 佐藤三平
給月俸百五圓	同	實業部屬官 井上良
給月俸百五圓	同	實業部屬官 劉家賊

第三種郵便物認可

2

給月俸九十五圓	實業部屬官	佐久間勝道
給八級俸	實業部屬官	阿部貞重
給月俸八十五圓	同	苑光亞
給月俸八十五圓	同	馬清阿
給月俸八十五圓	同	鄧萬炯
給月俸八十五圓	同	祝先
給月俸百十五圓	同	曹銘忠
給七級俸	商標局屬官	諸留安
給七級俸	同	近藤義人
給七級俸	同	福田義人
給七級俸	商標局屬官	中元弘
給月俸百五圓	同	千田貞康
給月俸九十五圓	同	謝東光
給四級俸	權度局技士	錢家驥
給六級俸	權度局屬官	貞永啓作
給月俸百五圓	權度局屬官	馬士鶴
給月俸九十五圓	權度局技士	趙承煦
給八級俸	同	森川良平
給八級俸	同	秋間德次
給七級俸	中央觀象臺技士	金時中
給七級俸	同	田尻敏三
給九級俸	中央觀象臺技士	布村茂
給九級俸	同	中村治郎一
給月俸七十五圓	中央觀象臺技士	工藤秀雄
給五級俸	臨時產業調查局屬官	小方新八郎
給月俸百五圓	臨時產業調查局技士	王吉格
給月俸九十五圓	臨時產業調查局屬官	甘粕照仁
給三級俸	同	森田清
給三級俸	同	劉寶璋
給六級俸	鑛業監督技士	李承業
給月俸九十五圓	鑛業監督技士	楊澗

政府公報日誌

第三百二十三號

康德二年四月十一日

木曜日

一五五

給月俸六十五圓 鑛業監督技士 張 樹 棠	給月俸百五圓 森林事務所技士 宋 德 香	(各通) 森林事務所屬官 龔 宗 厚	給月俸九十五圓 同 橫 關 勝 尚	給月俸八十五圓 同 陳 關 豐 新	(各通) 森林事務所屬官 趙 子 魯	給月俸六十五圓 同 乙 藤 滯	給月俸六十五圓 同 鹽 崎 政 夫	給月俸六十五圓 森林事務所屬官 王 兆 臣	給月俸六十五圓 森林事務所屬官 張 寶 光	給月俸六十五圓 農事試驗場技士 田 中 信 一	給月俸九十五圓 農事試驗場技士 神 香 義 夫	給月俸九十五圓 營口水產局技士 牛 君 翔	給月俸百五圓 營口水產局屬官 明 石 助 治	給月俸百五圓 營口水產局屬官 孟 憲 篋	給月俸九十五圓 營口水產局技士 長 谷 川 信	(各通) 營口水產局屬官 張 紹 葵	給月俸八十五圓 同 王 鮑 蔭 江 志	給月俸九十五圓 蒙政部總務司勤務ヲ命ズ 蒙政部屬官 桐 實	給月俸九十五圓 蒙政部總務司勤務ヲ命ズ 蒙政部屬官 張 納 川	給月俸百十五圓 蒙政部總務司勤務ヲ命ズ 蒙政部屬官 謝 湧 棠	給月俸百十五圓 蒙政部總務司勤務ヲ命ズ 蒙政部屬官 謝 湧 棠	給五級俸 專賣總署屬官 渡 邊 善 次 郎
-------------------------	-------------------------	-----------------------	----------------------	----------------------	-----------------------	--------------------	----------------------	--------------------------	--------------------------	----------------------------	----------------------------	--------------------------	---------------------------	-------------------------	----------------------------	-----------------------	------------------------	-------------------------------------	---------------------------------------	---------------------------------------	---------------------------------------	--------------------------

依願免官 康德二年三月三十日 衛生技術廠事務官 高 橋 鐵 雄	交通部大員 丁 鑑 修	康德二年四月十一日 交通部大員 丁 鑑 修
---------------------------------------	-------------	--------------------------

交通部佈告第四〇號 康德二年四月八日左記專用無線電氣通信施設ヲ許可セリ但シ本施設ハ受信裝置ノミトス 交通部大員 丁 鑑 修	交通部佈告第四一號 康德二年四月十五日ヨリ郵局所名左ノ通改稱ス 交通部大員 丁 鑑 修	交通部佈告第四一號 康德二年四月十五日ヨリ郵局所名左ノ通改稱ス 交通部大員 丁 鑑 修
---	---	---

新 名 稱	舊 名 稱	位 置
三江口郵局	三江口車站郵局	奉天省梨樹縣三江口中街
大石嶺郵局	黃土嶺子郵寄代辦所	吉林省敦化縣敦化郵局區內

宮 廷 彙 報

○行在皇務官來電 (康德二年四月九日午後七時二十五分寄)
皇帝陛下ニハ八日午後秩父宮邸ノ御茶會ニ臨御、六時半政府ノ晚餐會ニ臨御、今朝觀兵式ニ臨御アラセラル

玉體恙無ク拜セラル御奏聞傳達アリクン衛九日 (赤坂離宮ヨリ)

彙 報

●産業事項

○昨年清津港主要漁獲魚種別及漁獲高
(康德二年三月七日、外交部通商司調査・國門橋事處誌)

一 昨年 (一九三四年) 中清津港ニ於ケル主要漁獲魚種別及漁獲高

魚 類 別	數	量	額
鱈 (ホラ)	1,000,000		10,000,000
鱈 (フリ)	800,000		8,000,000
鱈 (マダロ)	200,000		2,000,000



魚類別相場

魚種別	一月	二月	三月	四月	五月	六月	七月	八月	九月	十月	十一月	十二月
鮭 (イワシ)
鱈 (サケ)
...

四 昨年(一九三四年)中於ケル主要魚類ノ月別平均相場 (單位一〇貫)

魚種	平均相場
鮭 (イワシ)	...
鱈 (サケ)	...
...	...

二 昨年(一九三四年)中清津港ニ於ケル鹽乾魚製造高
 三 昨年(一九三四年)中清津港ニ於ケル鮮魚、鹽乾魚ノ仕向地別取引状況

仕向地別	鮮魚	鹽魚	乾魚	備考
内地
朝鮮
滿洲
中華民國
合計

第三種郵便物認可

第三種郵便物認可

魚種別	一月	二月	三月	四月	五月	六月	七月	八月	九月	十月	十一月	十二月
鮭 (イワシ)
鱈 (サケ)
...

●觀象事項

○滿洲觀象日誌 四月九日午前十一時觀測成績 (中央觀象臺觀測)

地名	項目	觀測結果
...
...
...

政府公報日誌 第三百二十三號 康德二年四月十二日 木曜日

同同同同同同同同同同同同同同同同同同同同同同同同同
 兵 少 尉
 劉蔣徐韓陳劉江徐趙段嬰陳徐張王梁馬王郭康貴楊周都趙高李蘭南王白玉周
 德魁雲榮秀占海嘉成永 王悅殿全德化海殿賀廣王玉維桐元文 波 清 奎 清 文
 才志武亭久山魁山春章清德陞修魁勝名廷峰巨質山璽山嶽陞嶺宜延和章康和
 同同同同同同同同同同同同同同同同同同同同同同同同同
 兵 等 等 等
 上 准 獸 軍 軍
 士 尉 醫 需 需
 萬李任高溫陳王胡李王李張李鄧張于張馬王胡曹馬波傅張傅關李王李王關溫
 朝吉世相樹富鶴景學明德連君恭有濟海鳴玉傑泰洪發連性義亞渭海海興現吉
 選普銳元山新亭新海德玉三謀超桐明峰一文然澤亮成起純隆民占珊樓安琮祥
 同同同同同同同同同同同同同同同同同同同同同同同同同
 兵 上 士
 席劉張滕楊王王方吳沈谷何侯周張黃石那劉梅陳劉張李任樊周孟根李嚴張王
 瑞國堅瑞傳儲贊恩海輝鶴乃常俊 學永其振東則雲友素富一化憲英裕樹子作
 榮植如麒治鎮宸普山彥年市榮父文忠堅居軒開善河會雍貴哲民懋坤民堃鐸義
 同同同同同同同同同同同同同同同同同同同同同同同同同
 兵 兵
 中 上
 士 士
 李李朱馬楊劉楊孫楊鄉李燦盧羅盧周汪暴劉苗王王韓李劉曹胡趙王王劉李關
 文旭國象喜錫玉魁雨益文復慶恩建良文德興鳳清觀廣青 洪丕振 喜廷世平
 勝東賢魁明勤芝武亭新生禮雲銘助玉生山漢廷德朝生海彥建增東洪魁舉王文

同同同同同同同同同同同同同同同同同同同同同同同同同
 兵 中 士
 杜徐張嚴邱郝劉粟沈劉張張呂王蕭關趙田關張趙趙王徐張鄭張趙何高周王劉
 振海九子福雲鳳景鴻振 奎武振靜德連寶青景景夢順萬英金俊立永萬蘭振玉
 山山海樂山昌麟生昌江斌武仁奎純勝允山山春林熊和海華聾奎芳吉維廷山崑
 同同同同同同同同同同同同同同同同同同同同同同同同同
 楊魏根高孟李王王孫李李宋王吳穆劉趙徐李牛辛賈郭劉張徐王劉李陳何穎張
 樹守祥振祥德永鳳殿恩成鴻 九煥玉廣古洪桂廣魁顯向玉海振全振德甲鳳作
 賢江五寰儉山福閣才林悅烈斌恒有林海山升馨文武廷陽泰濤義武芳山山山斌
 同同同同同同同同同同同同同同同同同同同同同同同同同
 兵 下 士
 楊趙王李劉張吳田楊侯孫李喬劉佟顧楊那趙顧張劉治劉康楊鄭李牛朱王郭李
 春景喜春喜功道有洪秀雲永玉茂英金玉孝廣雲文金全貴 廷世秀桂富鳳 泰
 沛春廷山英臣興林福峰波昌五嶺海權珍先志章成玉林春栢賀和峰江昌全純風
 同同同同同同同同同同同同同同同同同同同同同同同同同
 邵于宋顧袁華張賈朱陳吳張董楊孫姜江張張裴張新趙趙吳周董韓看包張鄉李
 明德奎福子振發俊學延浩樹玉文天毓和殿鳳茂鳳喜德國耀葆振占玉醒瑞恩子
 德水武珍彬江傳生禮啓然林發喜琦誠巨開啟林芝馨福章廷魏華奎德東符三陽

奉天省公署屬官
 李沈譚 郭張郭許 宋趙郭張金陳金程羅張和王劉徐陳董關尚王常蔡李邱陳趙孫
 炳裕福乃克維正永士永樹德滿世鎮集王 純文思乘士錫旭 化世維本宇延吉雲
 麟齋長賢家濬福厚洪憲銘珠庭榮華瀛峰麒富格三權侯社升顯東信垣標桂燕升鴻
 同
 事 龍 黑
 務 江 龍
 省 江
 公
 署

小伊中中北俞金趙陳于王 果 孫 黃 費 高 劉 中 王 王 路 陳 盧 王 河 永 李
 阪藤澤島村 高 慶 贊 學 紹 常 鶴 聲 蔭 芝 正 遠 賢 紹 之 紫 元 賓 內 非 田
 翔宜博健三 逸將則治郎饒棟埔華道周 穆 雲 駿 榮 秀 榮 弘 澎 先 滄 瀾 善 章 郎 郎 彦

同
 事 龍 黑
 務 江 龍
 省 江
 公
 署

德高森余山村宋李厲根木木樞竹木楊 王 周 張 徐 戴 直 李 吳 牧 齒
 永東 越 木 邊 來 村 下 隨 水 鄉 崇 之 郁 戴 枕 策 木 葆 熙 野 村
 儀有 田 四 三 金 繁 炳 延 通 昌 集 繁 窗 文 樞 文 探 康 動 哉 華 林 巴
 六機清郎助一麟盛維郎太進治競一文樞文探康動哉華林巴

同 同

李王關唐楊龍徐張李徐森高三趙洪夏許吉前池吳滿松李李劉佐岡劉馮兒島
 曠文共國聚慶大繼逢 永 木 次 宗 謀 井 川 田 景 翰 井 尼 廣 春 德 野 田 裕 鼎 王 武
 雲 魁 忠 慶 容 奉 年 忠 源 郎 博 也 計 耀 如 雄 芳 人 彌 壽 純 吉 雄 熙 榮 純 一 六 祿 新 郎 雄

黑龍江省公署
 盛 業 曹 姜 金 張 魏 盧 宋 梁 高 陳 陳 浦 孫 薛 劉 王 楊 崔 哈 藤 周 陳 王 黃 金 緒 樓 張 大 魏
 堯 鹿 奮 夢 乘 賢 扶 文 志 野 樹 殿 世 廷 克 長 華 萬 鴻 鴻 仙 廷 文 景 詩 一 毓
 瑞 奕 仁 年 田 庚 鈞 德 搖 治 德 驢 蔣 郎 勳 莫 文 植 勤 城 廷 年 恩 談 舟 勤 彬 之 助 韓 遠 男 筠

同
 王 金 田 吳 汪 崔 李 溫 徐 劉 單 蔣 梁 劉 王 董 孫 周 崔 吉 倪 高 李 任 孫 楊 閻 張 李 寧 魏 馬
 鴻 家 守 蓮 仲 常 斌 鴻 永 華 德 玉 庚 凌 振 文 瑞 鴻 其 承 玉 清 玉 宗 致 宗 錫 毓 士

同
 張 孫 附 李 闕 于 陳 薛 于 吳 魏 劉 于 那 翰 羅 緒 管 高 林 謝 王 高 王 劉 常 趙 任 王 張 高 粟
 維 繼 雲 書 維 公 于 寅 開 家 廷 春 明 樹 逢 文 良 志 壽 繼 承 鴻 永 國 俊 積 伯 富 尚
 岐 先 從 常 彬 任 福 清 銓 毅 和 元 浚 仁 春 池 斌 偉 元 揚 瑛 泰 賢 芝 超 忠 鼎 臣 玉 魁 民 志

同
 參 熟 秘 熟 理 熱 同
 河 河 河 事 省 書 省 事 省 公 公 公 官 署 長 署 官 署

廣 會 中 姚 張 韓 黃 陳 張 劉 姜 樓 汪 伊 張 梁 張 王 張 王 王 白 幹 劉 羅 張 譚 劉 王 王
 野 春 耀 嘉 明 乘 漢 尊 運 鴻 師 恩 榮 壽 素 祖 定 慶 德 恩 緯 樂 潤 鴻 玉 懋 士 恩
 輪 恪 逸 城 光 彥 惠 政 德 義 承 蔭 孟 楸 麟 祺 山 藩 祺 魁 海 綠 如 溪 滋 林 振 巨 洪 瀚

任地政管理局屬官敘委任四等

任地政管理局屬官敘委任五等

任地政管理局屬官敘委任四等
康德二年二月二日

(各通)

階級委任一等

階級委任一等

階級委任一等

鹽務署屬官

鹽務署屬官

鹽務署屬官

鹽務署屬官

鹽務署屬官

鹽務署屬官

鹽務署屬官

鹽務署屬官

鹽務署屬官

鹽務署屬官

鹽務署屬官

鹽務署屬官

鹽務署屬官

鹽務署屬官

鹽務署屬官

鹽務署屬官

鹽務署屬官

鹽務署屬官

鹽務署屬官

鹽務署屬官

鹽務署屬官

鹽務署屬官

鹽務署屬官

鹽務署屬官

鹽務署屬官

鹽務署屬官

鹽務署屬官

鹽務署屬官

鹽務署屬官

鹽務署屬官

鹽務署屬官

鹽務署屬官

鹽務署屬官

鹽務署屬官

鹽務署屬官

鹽務署屬官

鹽務署屬官

鹽務署屬官

鹽務署屬官

鹽務署屬官

鹽務署屬官

鹽務署屬官

鹽務署屬官

鹽務署屬官

鹽務署屬官

鹽務署屬官

鹽務署屬官

鹽務署屬官

鹽務署屬官

鹽務署屬官

鹽務署屬官

鹽務署屬官

鹽務署屬官

鹽務署屬官

鹽務署屬官

鹽務署屬官

鹽務署屬官

鹽務署屬官

鹽務署屬官

鹽務署屬官

鹽務署屬官

鹽務署屬官

黃廷棟

侯承延

王壽承

王怡壽

王怡壽

王怡壽

王怡壽

王怡壽

王怡壽

王怡壽

王怡壽

王怡壽

王怡壽

王怡壽

王怡壽

王怡壽

王怡壽

王怡壽

黃廷棟

侯承延

王壽承

王怡壽

王怡壽

王怡壽

王怡壽

王怡壽

王怡壽

王怡壽

王怡壽

王怡壽

王怡壽

王怡壽

王怡壽

王怡壽

王怡壽

王怡壽

(各通)

階級委任四等

階級委任四等

階級委任四等

階級委任四等

階級委任四等

階級委任四等

階級委任四等

階級委任四等

階級委任四等

階級委任四等

階級委任四等

階級委任四等

階級委任四等

階級委任四等

吉黑權運署屬官

吉黑權運署屬官

吉黑權運署屬官

吉黑權運署屬官

吉黑權運署屬官

吉黑權運署屬官

吉黑權運署屬官

吉黑權運署屬官

吉黑權運署屬官

吉黑權運署屬官

吉黑權運署屬官

吉黑權運署屬官

吉黑權運署屬官

吉黑權運署屬官

吉黑權運署屬官

吉黑權運署屬官

吉黑權運署屬官

鄧文彬

陳文彬

吳慶山

郎海山

趙湘山

陳更夫

姚儒新

楊鏡帆

楊鏡帆

楊鏡帆

楊鏡帆

楊鏡帆

楊鏡帆

楊鏡帆

楊鏡帆

楊鏡帆

楊鏡帆

鄧文彬

陳文彬

吳慶山

郎海山

趙湘山

陳更夫

姚儒新

楊鏡帆

楊鏡帆

楊鏡帆

楊鏡帆

楊鏡帆

楊鏡帆

楊鏡帆

楊鏡帆

楊鏡帆

楊鏡帆

楊鏡帆

給月俸百十五圓 (各通) 鹽務署屬官 同 蔣 蔣 蔣 蔣 蔣 蔣 蔣 蔣 蔣 蔣 陳 乃 仕 昌 康									
給月俸百五圓 (各通) 鹽務署屬官 同 蔣 蔣 蔣 蔣 蔣 蔣 蔣 蔣 蔣 蔣 陳 乃 仕 昌 康									
給月俸九十五圓 (各通) 鹽務署屬官 同 蔣 蔣 蔣 蔣 蔣 蔣 蔣 蔣 蔣 蔣 陳 乃 仕 昌 康									
給月俸八十五圓 (各通) 鹽務署屬官 同 蔣 蔣 蔣 蔣 蔣 蔣 蔣 蔣 蔣 蔣 陳 乃 仕 昌 康									
給九級俸 (各通) 鹽務署屬官 同 蔣 蔣 蔣 蔣 蔣 蔣 蔣 蔣 蔣 蔣 陳 乃 仕 昌 康									
給月俸七十五圓 (各通) 鹽務署屬官 同 蔣 蔣 蔣 蔣 蔣 蔣 蔣 蔣 蔣 蔣 陳 乃 仕 昌 康									
給十級俸 (各通) 鹽務署屬官 同 蔣 蔣 蔣 蔣 蔣 蔣 蔣 蔣 蔣 蔣 陳 乃 仕 昌 康									
給月俸七十五圓 (各通) 鹽務署屬官 同 蔣 蔣 蔣 蔣 蔣 蔣 蔣 蔣 蔣 蔣 陳 乃 仕 昌 康									
給月俸七十五圓 (各通) 鹽務署屬官 同 蔣 蔣 蔣 蔣 蔣 蔣 蔣 蔣 蔣 蔣 陳 乃 仕 昌 康									

給月俸六十五圓 (各通) 鹽務署屬官 同 蔣 蔣 蔣 蔣 蔣 蔣 蔣 蔣 蔣 蔣 陳 乃 仕 昌 康									
給十一級俸 (各通) 鹽務署屬官 同 蔣 蔣 蔣 蔣 蔣 蔣 蔣 蔣 蔣 蔣 陳 乃 仕 昌 康									
給月俸六十五圓 (各通) 鹽務署屬官 同 蔣 蔣 蔣 蔣 蔣 蔣 蔣 蔣 蔣 蔣 陳 乃 仕 昌 康									
給月俸六十五圓 (各通) 鹽務署屬官 同 蔣 蔣 蔣 蔣 蔣 蔣 蔣 蔣 蔣 蔣 陳 乃 仕 昌 康									
給月俸六十五圓 (各通) 鹽務署屬官 同 蔣 蔣 蔣 蔣 蔣 蔣 蔣 蔣 蔣 蔣 陳 乃 仕 昌 康									
給月俸六十五圓 (各通) 鹽務署屬官 同 蔣 蔣 蔣 蔣 蔣 蔣 蔣 蔣 蔣 蔣 陳 乃 仕 昌 康									
給月俸六十五圓 (各通) 鹽務署屬官 同 蔣 蔣 蔣 蔣 蔣 蔣 蔣 蔣 蔣 蔣 陳 乃 仕 昌 康									
給月俸六十五圓 (各通) 鹽務署屬官 同 蔣 蔣 蔣 蔣 蔣 蔣 蔣 蔣 蔣 蔣 陳 乃 仕 昌 康									
給月俸六十五圓 (各通) 鹽務署屬官 同 蔣 蔣 蔣 蔣 蔣 蔣 蔣 蔣 蔣 蔣 陳 乃 仕 昌 康									
給月俸六十五圓 (各通) 鹽務署屬官 同 蔣 蔣 蔣 蔣 蔣 蔣 蔣 蔣 蔣 蔣 陳 乃 仕 昌 康									

給十二級俸											給十三級俸										
鹽務署屬官											鹽務署屬官										
同	同	同	同	同	同	同	同	同	同	同	同	同	同	同	同	同	同	同	同	同	同
張	劉	梁	黃	侯	王	啓	吹	冷	宋	李	趙	趙	趙	趙	趙	趙	趙	趙	趙	趙	趙
耀	秀	廷	承	壽	怡	爲	振	惠	國	士	俊	張	張	張	張	張	張	張	張	張	張
祖	齡	成	棟	禮	昌	山	霖	山	禮	禮	禮	禮	禮	禮	禮	禮	禮	禮	禮	禮	禮
鹽務署屬官											鹽務署屬官										
同	同	同	同	同	同	同	同	同	同	同	同	同	同	同	同	同	同	同	同	同	同
張	劉	梁	黃	侯	王	啓	吹	冷	宋	李	趙	趙	趙	趙	趙	趙	趙	趙	趙	趙	
耀	秀	廷	承	壽	怡	爲	振	惠	國	士	俊	張	張	張	張	張	張	張	張	張	
祖	齡	成	棟	禮	昌	山	霖	山	禮	禮	禮	禮	禮	禮	禮	禮	禮	禮	禮	禮	
鹽務署屬官											鹽務署屬官										
同	同	同	同	同	同	同	同	同	同	同	同	同	同	同	同	同	同	同	同	同	同
張	劉	梁	黃	侯	王	啓	吹	冷	宋	李	趙	趙	趙	趙	趙	趙	趙	趙	趙	趙	
耀	秀	廷	承	壽	怡	爲	振	惠	國	士	俊	張	張	張	張	張	張	張	張	張	
祖	齡	成	棟	禮	昌	山	霖	山	禮	禮	禮	禮	禮	禮	禮	禮	禮	禮	禮	禮	

第三種郵便物認可

第三種郵便物認可

給十四級俸											給十三級俸										
鹽務署屬官											鹽務署屬官										
同	同	同	同	同	同	同	同	同	同	同	同	同	同	同	同	同	同	同	同	同	同
張	劉	梁	黃	侯	王	啓	吹	冷	宋	李	趙	趙	趙	趙	趙	趙	趙	趙	趙	趙	
耀	秀	廷	承	壽	怡	爲	振	惠	國	士	俊	張	張	張	張	張	張	張	張	張	
祖	齡	成	棟	禮	昌	山	霖	山	禮	禮	禮	禮	禮	禮	禮	禮	禮	禮	禮	禮	
鹽務署屬官											鹽務署屬官										
同	同	同	同	同	同	同	同	同	同	同	同	同	同	同	同	同	同	同	同	同	同
張	劉	梁	黃	侯	王	啓	吹	冷	宋	李	趙	趙	趙	趙	趙	趙	趙	趙	趙	趙	
耀	秀	廷	承	壽	怡	爲	振	惠	國	士	俊	張	張	張	張	張	張	張	張	張	
祖	齡	成	棟	禮	昌	山	霖	山	禮	禮	禮	禮	禮	禮	禮	禮	禮	禮	禮	禮	
鹽務署屬官											鹽務署屬官										
同	同	同	同	同	同	同	同	同	同	同	同	同	同	同	同	同	同	同	同	同	同
張	劉	梁	黃	侯	王	啓	吹	冷	宋	李	趙	趙	趙	趙	趙	趙	趙	趙	趙	趙	
耀	秀	廷	承	壽	怡	爲	振	惠	國	士	俊	張	張	張	張	張	張	張	張	張	
祖	齡	成	棟	禮	昌	山	霖	山	禮	禮	禮	禮	禮	禮	禮	禮	禮	禮	禮	禮	

給十一級俸 (各通)	同	吉黑權運署屬官	張維東	楊度元	專賣公署屬官	委 燾 發
給十三級俸 (各通)	同	吉黑權運署屬官	李方純	林相堯	財政部屬官	陳 和 貴
給十四級俸 (各通)	同	吉黑權運署屬官	李尚華	李太和	財政部總務司勤務ヲ命ズ	蔡 殿 開
給月俸百十五圓 (各通)	同	專賣公署屬官	蔣德東	韓東海	郵局屬官	董 游 清
給月俸百五圓 (各通)	同	專賣公署屬官	張允良	張允良	郵局屬官	李 車 魁 麟
給月俸八十五圓 (各通)	同	專賣公署屬官	劉陸慶	陸慶魁	商標局屬官	大 倉 勳
給九級俸 (各通)	同	專賣公署屬官	張建武	張建武	商標局屬官	土屋多喜三
給月俸七十五圓 (各通)	同	專賣公署屬官	趙洪維	趙洪維		

訓令
 蒙政部訓令第三〇〇號
 興安各省長ニ令ス
 兼ニ大同元年訓令第四九號(興總會第四八號)興安各省會計事務處理暫定

第三編 郵便部

辦法章程第十條ニ規定セル旬報制ハ四月ヨリ之ヲ廢止シ支出濟額報告書前渡資金出納計算書ニ依リ月報ヲ作成シ報告ニ際シテハ證據書類ヲ添附ノ上提出シ以テ審査ニ備フベシ此ニ令ス
 康德二年四月六日
 蒙政部大臣 齊默特色木丕勒

民政部 第三六一號
 蒙政部訓令第三〇七號
 財政部 第七〇七號

各省長ニ令ス
 興安各省長ニ令ス
 各稅務監督署長
 康德元年八月三十日附 民政部訓令第六〇一號 地方稅木捐規則施行方ニ關スル訓令中第五項ハ實施上種々不便アルヲ以テ康德二年五月一日ヨリ稅捐局ハ納稅義務者ノ申告ニ基キ徵收シタル木捐ヲ關係地方團體別ニ區分シ之ヲ徵收シタル月ノ翌月中ニ直接當該地方團體ニ送付スルコトニ變更スルニ付關係地方團體及稅捐局ニ對シ此ノ旨轉令スルト共ニ木捐送付方ニ付十分連絡ヲ圖リ之方取扱上過誤ナキヲ期スベシ此ニ令ス
 康德二年四月五日

民政部大臣 咸 式 毅
 蒙政部大臣 齊默特色木丕勒
 財政部大臣 熙 洽

財政部訓令第七四號
 所屬各機關長ニ令ス
 財政部 財政部所屬各機關職員公務ニ依リ日本國ノ内朝鮮内ヲ旅行スル

トキノ旅費ハ康德二年四月十日ヨリ左記各號ニ依リ之ヲ支給スベシ此ニ令ス
 康德二年四月九日
 財政部大臣 熙 洽

記
 一 本國、朝鮮間又ハ朝鮮内ノ旅行ニ付テハ暫行文官外國旅費規則及暫行囑託員、雇員及傭人外國旅費規則所定ノ船車賃ヲ支給シ日當、宿泊料、赴任手當、移轉料及家族移轉料ハ内國旅費支給ニ關スル規程ニ依リ旅費ヲ支給スベシ
 二 開山屯、圖們及朝鮮内羅津、雄基、清津ニ至ル各區間内若ハ本國ヨリ朝鮮内羅津、雄基、清津ヲ目的地トシ又ハ朝鮮内羅津、清津、雄基ヨリ本國ヲ目的地トスル旅行ニ付テハ前號ノ規定ニ拘ラズ内國旅費支給ニ關スル規程ニ依リ旅費ヲ支給スベシ

佈告

交通部佈告第四二號
 康德二年四月十一日ヨリ左記郵寄代辦所ヲ改メテ郵局ト爲シ各下記特殊事務ヲ取扱フ
 交通部大臣 丁 鑑 修
 康德二年四月十二日
 郵寄代辦所名 位 置 改定郵局名 特殊取扱事務
 讓平郵寄代辦所 熱河省讓平縣 讓平郵局 價格表記書狀
 代金引換通常

紫城郵寄代辦所 熱河省寧城縣 寧城郵局

三源浦郵寄所 奉天省柳河縣 三源浦郵局

- 國內通常爲替 (制限金額 四百圓)
- 滿華爲替 (制限金額 四百圓)
- 國內特殊小包 (制限金額 五百圓)
- 郵便貯金
- 價格表記書狀
- 代金引換通常
- 國內通常爲替 (制限金額 四百圓)
- 滿華爲替 (制限金額 四百圓)
- 外國爲替 (振出國外ニ制 限アルモノ)
- 國內特殊小包 (制限金額 五百圓)
- 郵便貯金

安東航政局佈告第一二號 康德二年(昭和十年)三月二十六日大東滿燈臺ノ點燈ヲ開始ス茲ニ佈告ス

第三種郵便物認可

記 位置 Lat 30°-50' N Long 124°-08' E (概位) 海圖 350 348 363 392 安東航政局長 張 景 弼 康德二年三月二十六日

營口航政局佈告第六號 遼河内各桂燈浮標ハ左記ノ日期ヲ以テ夫々舊位置ニ再置セリ

- 一 進口桂燈浮標 三月二十五日
 - 一 紅桂燈浮標 同日
 - 一 內裡桂燈浮標 同日
 - 一 中淺灘桂燈浮標 同月二十六日
- 燈臺船「牛莊」號ハ三月三十一日復歸シ即日没ヨリ點燈セリ依テ茲ニ 佈告ス

營口航政局長 李 鳳 霖

宮廷彙報

●行在皇務官來電 (康德二年四月十日午後七時五十五分著) 皇帝陛下ニハ九日晚政府要人ヲ御招宴アリ今日午後東京市ノ奉迎會ニ臨 御アラセラレタリ 玉體恙無ク拜セラル御奏聞傳達アリクシ樹十日 (赤坂離宮ヨリ)

彙報

- 官吏出張
 - 國道局技正 後藤憲一、防水計畫視察ノ爲、自四月九日至四月十七日、安東、延吉、龍井村、琿春、敦化へ出張
 - 奉天省公署(實業廳)技佐 崔昌毅、自三月三十一日至四月一日、蘇家屯へ出張
- 觀象事項
 - 滿洲觀象日
 - 四月十日上午十一時觀測成績 (中央觀象臺調査)

地名	緯度(度)	經度(度)	方	向	速度(米/秒)	降水(mm)	天
旅順	39.1	122.0	北	東	10	0	晴
大連	39.0	122.0	北	東	10	0	晴
鳳城	40.5	124.5	北	東	10	0	晴
承德	40.7	118.0	北	東	10	0	晴
秦皇島	39.9	119.5	北	東	10	0	晴
唐山	37.6	115.5	北	東	10	0	晴
石家莊	37.8	114.5	北	東	10	0	晴
保定	38.9	115.5	北	東	10	0	晴
張家口	41.1	114.5	北	東	10	0	晴
歸綏	40.8	111.5	北	東	10	0	晴
包頭	40.6	110.0	北	東	10	0	晴
西安	34.3	108.9	北	東	10	0	晴
鄭州	35.2	113.6	北	東	10	0	晴
開封	35.3	113.6	北	東	10	0	晴
濟南	36.6	117.0	北	東	10	0	晴
青島	36.1	120.3	北	東	10	0	晴
天津	39.1	117.2	北	東	10	0	晴
北京	39.9	116.4	北	東	10	0	晴
張家口	41.1	114.5	北	東	10	0	晴
歸綏	40.8	111.5	北	東	10	0	晴
包頭	40.6	110.0	北	東	10	0	晴
西安	34.3	108.9	北	東	10	0	晴
鄭州	35.2	113.6	北	東	10	0	晴
開封	35.3	113.6	北	東	10	0	晴
濟南	36.6	117.0	北	東	10	0	晴
青島	36.1	120.3	北	東	10	0	晴
天津	39.1	117.2	北	東	10	0	晴
北京	39.9	116.4	北	東	10	0	晴

政府公報日誌 第三百二十四號 康德二年四月十二日 金曜日

廣告

實業部月刊

月刊 實業部發行

項事載揭

餘 專 法 論 公 政 差 委

錄 載 規 著 牘 令 令

定價 一年一箇年部 四圓二角 (國外郵稅五分)

半年一箇年部 四圓一角 (國外郵稅五分)

三個月一箇年部 三圓一角 (國外郵稅五分)

一個月一箇年部 一圓八角 (國外郵稅五分)

申込所 大連市建德街一丁目

實業部總務司文書科

滿蒙紹介事務局

東京市日本橋區横山町六番地一號

三 合名 丸三系紐商會

電話浪花(67)〇一三〇番
振替東京 三八六番

(東京中央郵便局私書函第一四八號)

東京市麹町區大手町壹丁目六番地



株式 安田銀行

電話 代表 三四五二番
番號 三四六一番
九ノ内(23) 長 三四五〇番
振替貯金口座東京二三九番
發信略號(ヤ)

日滿親善

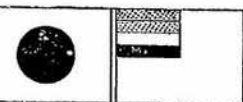

海軍省指定品 信濃省型式承認消火器



岡田式貳億萬圓消火器

- 1 消火力：木材は勿論、ガソリン、煤油、油類、炎火を瞬時に消火す。
- 2 在来の消火器の如き危険なる破損を要するものにあらず。
- 3 取扱簡便安全。
- 4 使用法簡便。
- 5 消火器は永久の使用に耐ゆ。
- 6 腐蝕に凍結せず。

第一防火 岡田商會

郵政特准掛號立券之報紙
昭和七年八月十九日第三種郵便物認可
康徳二年四月十六日發行(百四)

政府公報日誌

康徳二年四月十六日 第三百二十七號 火曜日

交通部 佈告

交通部佈告第四三號
關門郵局ノ郵便貯金事務取扱局ニ指定シ康徳二年五月一日ヨリ事務ヲ開始ス

康徳二年四月十六日
交通部大臣 丁 鑑 修

交通部佈告第四四號
康徳二年四月一日左記専用無線電信ノ通信執務時間ヲ左ノ通變更方許可セリ

關係	佈告	施設者名	機器裝置場所	呼出符號	通信執務時間
同	大同二年十一月七日交通部佈告第三三號	滿洲航空株式會社	奉天	MRKA	白三〇〇〇
同		新東京	MRKB	同	同
同		哈爾濱	MRKC	同	同
同		齊齊哈爾	MRKD	同	同
同		富錦	MRE	同	同

政府公報日誌 第三百二十七號 康徳二年四月十六日 火曜日

同	同	同	同	同	同	同	同
同	赤峯	MRKG	同	海拉爾	MRKH	同	同
同	錦州	MRKI	同	龍井村	MRKL	同	同
同	滿洲里	MRKM	同	承德	MRKN	同	同
同	黑河	MRKO	同	同	同	同	同

權度局佈告第二號
度量衡法施行規則第五條第二項ニ依リ茲ニ度量衡器檢定公差ヲ左ノ通定ム

康徳二年四月九日
權度局長 趙 震

長	公差
二・五粉米滿	〇・三耗
五粉米滿	〇・五耗
五粉以上	長五粉米増ス毎ニ〇・五耗ニ〇・二五耗ヲ加フ

第一條 直尺、錘物尺、測徑尺、曲尺及折尺ニシテ〇・五耗ヲ超エタル日盛アルモノノ公差左ノ如シ

第二條 直尺、錘物尺、測徑尺、曲尺及折尺ニシテ〇・五耗以下ノ日盛アルモノノ公差縮尺ノ公差左ノ如シ

第三條 標尺ノ公差左ノ如シ

長	公	差
二・五粉未滿	〇・二五耗	
五 粉未滿	〇・二五耗	
五 粉以上	長五粉迄ヲ増ス毎ニ〇・二五耗ニ〇・二五耗ヲ加フ	

測標尺ニシテ遊尺ニ目盛アルモノニ付テハ出端ノ目盛間ノ差ガ一日ノ表ハス値ノ十分ノ一ヲ超ユルコトヲ得ズ

第四條 鏈尺及鋼鐵製以外ノ卷尺ノ公差左ノ如シ

長	公	差
一・五米未滿	一 耗	
三 米未滿	一・五耗	
五 米以下	二・五耗	

第五條 鋼鐵製卷尺ノ公差左ノ如シ

長	公	差
五 粉未滿	二・五耗	
一 米以下	三・五耗	
一 米ヲ超ユルモノ	長一米迄ヲ増ス毎ニ三・五耗ニ一・五耗ヲ加ヘ一・五粉ニ至リテ止ム	
一 米ヲ超ユルモノ	〇・七耗	
五 粉未滿	〇・四耗	
一 米以下	〇・七耗	

長一米迄ヲ増ス毎ニ〇・七耗ニ〇・三耗ヲ加ヘ三耗ニ至リテ止ム

第六條 ロール式度器ノ公差ハ表ハス長ノ二百分ノ一トス但シ一米未滿ノ長ニ付テハ最小目盛ノ表ハス長五耗以上ノモノニ在リテハ五耗、五耗未滿ノモノニ在リテハ最小目盛ノ表ハス長トス

第七條 檢尺器ノ公差左ノ如シ

絲桿ノ周ノ長	四 耗	差
回轉器	一回ノ計量ニ付絲桿ノ一回轉ノ二分ノ一	

第八條 面積計ノ公差ハ測車ノ一回轉ニ於テ表ハス量ノ千分ノ二トス

第九條 掛(檢尺器ヲ除ク)ノ公差左ノ如シ

(一) 目盛ナキモノ

全	量	公	差
十	耗(二勺)	〇・四耗	
二十	耗(二勺)	〇・六耗	
五十	耗(五勺)	一 耗	
一	粉(二合)	一・五耗	
二	粉(二合)	二・七耗	
五	粉(五合)	五 耗	
一	立(一升)	九 耗	
二	立(二升)	一八 耗	
五	立(五升)	三〇 耗	
十	立(一斗)	五五 耗	
二十	立(二斗)	七〇 耗	
五十	立(五斗)	一〇〇 耗	

(二) 目盛アルモノ

容	量	公	差
十	耗以下	〇・三耗	
二	耗以下	〇・五耗	
五	耗以下	一 耗	
一	粉以下	一・五耗	
二	粉以下	二 耗	
五	粉以下	四 耗	
一	立以下	八 耗	
二	立以下	一三 耗	
五	立以下	二五 耗	
十	立以下	四〇 耗	
二	立以下	五〇 耗	
五	立以下	八〇 耗	

五十以上ハ容積ノ五百分ノ一

第十條 數用掛ノ公差左ノ如シ

全	量	公	差
十	耗(二勺)	〇・六耗	
二十	耗(二勺)	一 耗	
五十	耗(五勺)	一・五耗	
一	粉(二合)	二 耗	
二	粉(二合)	四 耗	

第十一條 受用メスフラスコノ公差左ノ如シ

全	量	公	差
十	立方厘	〇・二立方厘	
二十	立方厘	〇・三立方厘	
五十	立方厘	〇・五立方厘	
百	立方厘	〇・八立方厘	
二百	立方厘	一・〇立方厘	
五百	立方厘	一・五立方厘	
千	立方厘	二・五立方厘	
二	立方厘	五立方厘	

第十二條 出用メスフラスコノ公差左ノ如シ

全	量	公	差
五十	立方厘	〇・一立方厘	
百	立方厘	〇・二立方厘	

容	量	公	差
五百	立方	〇・二五	立方
百	立方	〇・三五	立方
十	立方	〇・六	立方
二	立方	一	立方

副日盛附メスフラスコノ副日盛ノ公差ハ其ノ全量ノ公差ニ依ル

容	量	公	差
一	立方	〇・〇八	立方
二	立方	〇・〇二	立方
十	立方	〇・〇二	立方
三	立方	〇・〇三	立方
五	立方	〇・〇五	立方
百	立方	〇・一	立方
二	立方	〇・二	立方

第十四條 分量用ビュレットノ公差左ノ如シ

容	量	公	差
各日盛ニ付容量十立方以下	容量ノ二十五分ノ一		
各日盛ニ付容量十立方以上	容量ノ十分ノ一		
各日盛ニ付容量十立方以上	容量ノ十分ノ一		

第十五條 日本藥局方精密ビュレットノ公差ハ〇・〇二立方トス

第十六條 マイクロピベットノ公差ハ〇・〇〇四立方トス

第十七條 メスシリンドル・ピンク式ビュレット及ゲールサツク式ビュレットノ公差左ノ如シ

容	量	公	差
五	立方	〇・〇八	立方
十	立方	〇・二	立方
三十	立方	〇・二五	立方
五十	立方	〇・二	立方
百	立方	〇・四	立方
二百	立方	〇・八	立方
五百	立方	二	立方
千	立方	四	立方
二	立方	八	立方

第十八條 乳脂計ノ公差ハ其ノ最小目盛ノ表ハス量トス

第十九條 瓦斯メートルノ公差ハ表ハス量ノ百分ノ三トス

第二十條 水量メートルノ公差ハ表ハス量ノ百分ノ五トス

第二十一條 ガソリンメートルノ公差左ノ如シ

容	量	公	差
六	立	六	立
六	立	六	立

第二十二條 天秤、上皿天秤及十分秤ノ秤量及秤量ノ二分ノ一ヲ超エタル重量ノ公差ハ感量ニ相當スル重量トス

第二十三條 薬料及上皿秤ノ秤量及秤量ノ五分ノ一ヲ超エタル重量ノ公差ハ感量ニ相當スル重量トス

第三種郵便物規則

公差ハ最小目盛ノ表ハス重量トス	秤量ノ五分ノ一以下ノ重量ノ公差ハ最小目盛ノ表ハス重量ノ二分ノ一トス
第二十四條 桿秤ノ秤量及秤量以下ノ重量ノ公差ハ最小目盛ノ表ハス重量トス	秤量トシ掛量アルモノノ掛量及掛量以下ノ重量ノ公差ハ其ノ最小目盛ノ表ハス重量トス
第二十五條 スプリング秤及傾斜秤ノ秤量及秤量以下ノ重量ノ公差ハ最小目盛ノ表ハス重量トス	小目盛ノ表ハス重量トス
第二十六條 定置秤ノ公差ハ表ハス重量ノ百分ノ一トス	第二十七條 連続秤ノ公差ハ表ハス重量ノ百分ノ一トス
第二十八條 分銅ノ公差左ノ如シ	

第三十條 織度分銅ノ公差左ノ如シ						
織度	公	差	織	度	公	差
〇・一	織度	〇・二	織度	〇・一	織度	〇・三
〇・二	織度	〇・三	織度	〇・二	織度	〇・四
〇・三	織度	〇・四	織度	〇・三	織度	〇・五
〇・四	織度	〇・五	織度	〇・四	織度	〇・六
〇・五	織度	〇・六	織度	〇・五	織度	〇・七
〇・六	織度	〇・七	織度	〇・六	織度	〇・八
〇・七	織度	〇・八	織度	〇・七	織度	〇・九
〇・八	織度	〇・九	織度	〇・八	織度	一
〇・九	織度	一	織度	〇・九	織度	一
一	織度	一	織度	一	織度	一

權度量佈告第三號

度量衡法施行規則第五條第三項ニ依リ茲ニ度量衡型式ヲ左ノ通定ム

權度量局長 趙 震

康德二年四月九日

度量衡器型式

度直第一號 直 尺

第一條 形狀ハ直形ト爲スベシ

第二條 全長ノ種類ハ一粉、一・五粉、二粉、三粉、三・三粉、五粉、

六・六粉、一米、二米及三寸、四寸、五寸、六寸、九寸、一尺、一・

五尺、二尺、三尺、五尺、六尺トス

第三條 材質ハ彈性アル竹、木、金屬又ハ骨、セルロイド、ペークライ

ト、玻璃ヲ用フベシ

第四條 竹及木製ノモノノ厚ハ左表ニ依ルベシ

全 長 一粉(三寸)以上 五粉(一・五尺)以上 一米(三尺)以上

最厚部分 一・五粉以上 二 粉 以上 三 粉 以上

第五條 目盛部ノ一端ニ其ノ全長ヲ表記スベシ但シ二段以上ノ目盛アル

場合ニ於テ全長方同一ナルトキハ之ヲ其ノ中央部一箇所ニ表記スルコ

トヲ得

第六條 目盛ノ標識及表記ハ容易ニ消滅セザル方法ニ依リ明瞭ニ

之ヲ附スベシ

度直第二號 縮 尺

第一條 形狀ハ直形ト爲スベシ

第三種 秤 物 尺

第三種 秤 物 尺

第二條 目盛ノ表示スル値ハ二分ノ一、五分ノ一、十分ノ一、五十分ノ

一、百分ノ一、二百分ノ一、三分ノ一、四分ノ一、五分ノ一、一又

ハ六百分ノ一ノ比率ト爲スベシ

第三條 全長ノ種類ハ〇・五粉、一・五粉、二粉、三粉及五粉トス

第四條 材質ハ彈性アル竹又ハ木ヲ用フベシ

第五條 切斷面ハ竹製ニ在リテハ弧形又ハ輪形ト爲シ木製ニ在リテハ矩

形、梯形又ハ正三角形ト爲スベシ

第六條 竹及木製ノモノノ厚ハ其ノ最厚部分ヲ一・五粉以上ト爲ス

ベシ

第七條 目盛部ノ中央ニ其ノ目盛ノ表示スル比率ヲ表記スベシ

第八條 目盛ノ標識及表記ハ容易ニ消滅セザル方法ニ依リ明瞭ニ

之ヲ附スベシ

度直第三號 秤 物 尺

第一條 形狀ハ直形ト爲スベシ

第二條 目盛ノ表示スル値ノ實長ハ其ノ表示スル値ニ左ノ延ノ比率ノ一

ニ相當スル長ヲ加ヘタルモノト爲スベシ

千分ノ八、千分ノ十、千分ノ十一、千分ノ十二、千分ノ十五、千分ノ

二十

第三條 全長ノ種類ハ三粉、五粉、六粉及一米ニ其ノ延ノ比率ニ相當ス

ル長ヲ加ヘタル長トス

第四條 材質ハ彈性アル竹、金屬又ハ木ヲ用フベシ

第五條 竹及木製ノモノノ厚ハ其ノ最厚部分ヲ三粉、五粉及六粉ノ

モノニ在リテハ二粉以上、一米ノモノニ在リテハ三粉以上ト爲スベシ

第三種 秤 物 尺

第六條 目盛部ノ中央ニハ第二條ニ規定スル其ノ延ノ比率ヲ、一端ニハ

其ノ表示スル全長ヲ表記スベシ

第七條 目盛ノ標識及表記ハ容易ニ消滅セザル方法ニ依リ明瞭ニ

之ヲ附スベシ

度直第四號 測 徑 尺

第一條 種類ハノギス、ハイトゲージ、ギヤツイスゲージ、デツプスゲ

ージ、ロープゲージ及挾尺トス

第二條 全長ノ種類ハ〇・五粉、一粉、一・五粉、二粉、二・五粉、三

粉、五粉、六粉及一米トス

第三條 材質ハ彈性アル金屬又ハ木ヲ用フベシ

第四條 木製ノモノニ在リテハ目盛ノ部分ニ骨又ハ象牙其ノ他目盛ヲ明

白ニスベキ物質ヲ嵌込ミ之ニ目盛ヲ爲スコトヲ得

第五條 木尺ノ副枝及遊尺ノ接物面ト木尺ノ木枝トノ爲ス角ハ直角ト爲

スベシ

第六條 木製ノモノノ厚ハ三粉以上ト爲スベシ

第七條 目盛アル遊尺ニ在リテハ其ノ目盛縁ハ木枝ノ目盛ニ達シムベ

シ

第八條 目盛アル遊尺ニ在リテハ其ノ最小目盛ノ表示スル値ヲ表記スベ

シ

第九條 木尺ノ副枝及遊尺ニハ合番號ヲ附スベシ

第十條 木尺ノ木枝ノ一端ニハ全長ヲ表記スベシ

第十一條 目盛ノ標識及表記ハ容易ニ消滅セザル方法ニ依リ明瞭ニ

之ヲ附スベシ

度曲第一號 曲 尺

第一條 形狀ハ弓形ト爲スベシ

第二條 全長ノ種類ハ二粉、三粉、三・五粉、四粉、四・五粉、五粉及

五寸、六寸、九寸、一尺、一・二尺、一・五尺トス

第三條 材質ニハ彈性アル金屬又ハ木ヲ用フベシ

第四條 木枝ト副枝トノ爲ス角ハ直角ト爲スベシ

第五條 木製ノモノノ厚ハ其ノ最厚部分ヲ二粉以上ト爲スベシ

第六條 木枝及副枝ニハ目盛部ノ一端ニ其ノ全長ヲ表記スベシ

第七條 目盛ノ標識及表記ハ容易ニ消滅セザル方法ニ依リ明瞭ニ

之ヲ附スベシ

度曲第二號 折 尺

第一條 形狀ハ直形ト爲シ折疊ノ構造ト爲スベシ

第二條 全長ノ種類ハ一・五粉、二粉、三粉、五粉、一米及五寸、六寸

九寸、一尺、一・五尺、三尺トス

第三條 材質ハ彈性アル金屬又ハ木ヲ用フベシ

第四條 折ハ二折、三折、四折、六折、八折又ハ十折ト爲スベシ

第五條 連接部ハ容易ニ緩ミ難キ構造ト爲スベシ

第六條 木製ノモノノ厚ハ一・五粉以上ト爲スベシ

第七條 目盛部ノ一端ニハ其ノ全長ヲ表記スベシ

第八條 目盛ノ標識及表記ハ容易ニ消滅セザル方法ニ依リ明瞭ニ

之ヲ附スベシ

度曲第三號 標 尺

第一條 種類ハボール、箱尺、ロツド及ミールトス

第二條 全長ノ種類ハ二米、三米、四米及五米トス

第三條 材質ハ彈性アル木又ハ金屬ヲ用フベシ

第四條 連接部ハ容易ニ緩ミ難キ構造ト爲スベシ

第五條 分離シ得ベキ構造ノモノニ在リテハ合番號ヲ附スベシ

第六條 目盛部ノ一端ニハ其ノ全長ヲ表記スベシ

第七條 目盛ノ標識及表記ハ容易ニ消滅セザル方法ニ依リ明瞭ニ之ヲ附スベシ

度巻第一號 卷 尺

第一條 形状ハ帶狀又ハ線狀ト爲スベシ但シ全長ノ一部トシテ手鏡及之ニ類スルモノヲ取付ケタル場合ニ在リテハ之ヲ全長ノ一部ト爲スモ妨ナシ

第二條 全長ノ種類ハ五粉、一米、一・五米、二米、三米、五米、十米、二十米、三十米、五十米、百米、百五十米、二百米及二・五尺、三尺、四・五尺、六尺、九尺、十五尺、三十尺トス

第三條 材質ハ鋼鐵、麻、彈性アル竹又ハ強靱ナル紙ヲ用フベシ

第四條 紙製ノモノニテハ其ノ全長ヲ一米(三尺)以下ト爲スベシ

第五條 全長五米ヲ超エタル麻製ノモノニ在リテハ五米ニ付キ二疋ノ重量ヲ以テ張力ヲ加フルモノトシテ伸張ヲ生ゼザルモノト爲スベシ

第六條 麻製ノモノニ在リテハ指頭ヲ以テ容易ニ横ニ切斷シ得ザル構造ト爲スベシ

第七條 竹製ノモノノ厚ハ其ノ最モ厚キ部分ヲ二耗以上ト爲スベシ

第八條 線狀ノモノノ目盛又ハ目盛ノ標識ハ容易ニ離脱セザル方法ニ依リ金屬片ヲ附著シテ之ヲ爲スベシ

第三種 秤 便物 器

第九條 目盛部ノ先端ニ其ノ全長ヲ表記スベシ

第十條 目盛ノ標識及表記ハ容易ニ消滅セザル方法ニ依リ明瞭ニ之ヲ附スベシ

度鏡第一號 鏡 尺

第一條 全長ノ種類ハ十米及二十米トス

第二條 材質ハ鋼鐵ヲ用フベシ

第三條 目盛ノ標識ハ容易ニ離脱セザル方法ニ依リ金屬片ヲ附著シ之ヲ爲スベシ

第四條 手鏡ニ其ノ全長ヲ表記スベシ

第五條 目盛ノ標識及表記ハ容易ニ消滅セザル方法ニ依リ明瞭ニ之ヲ附スベシ

度回第一號 ローラー式 度器

第一條 布帛ヲ導クローラーハ回轉圓滑ニシテ且布帛ヲズラシムルコトナク眞直ニ通過セシムルモノト爲スベシ

第二條 標識ヲ表示シ之ニ○ノ符號ヲ附記シ最終ノ目盛ニハ其ノ表ハス長ヲ附記スベシ

第三條 目盛ノ標識及表記ハ容易ニ消滅セザル方法ニ依リ明瞭ニ之ヲ附スベシ

度回第二號 檢 尺 器

第一條 一回ノ計量ニ於ケル糸棒ノ回轉數ノ種類ハ百回、二百回及四百回トス

第二條 回轉器及糸棒ノ材質ハ木又ハ金屬ヲ用フベシ但シ糸棒ノ外側ノ生糸ヲ卷取部分ニハ竹ヲ用フルコトヲ得

第三種 秤 便物 器

第三條 糸棒ノ周圍ハ正六角形ヲ保テ得ルモノト爲シ其ノ周ノ長ハ一一・二五米ト爲スベシ

第四條 回轉器ニハ一回ノ計量ニ於ケル糸棒ノ回轉數ニ應ジ打鈴裝置又ハ自動制止裝置ヲ附スベシ

第五條 回轉數ヲ知ル爲ニ目盛盤及指針ヲ附シタルモノニ在リテハ其ノ讀ハ實際ノ回轉數ト一致セシムベシ

第六條 回轉器ニ附シタル齒車ハ容易ニ磨滅セズ且回滑ニ回轉シ得ル構造ト爲スベシ

第七條 回轉器ニハ一回ノ計量ニ於ケル糸棒ノ回轉數ヲ表記スベシ

第八條 目盛ノ標識及表記ハ容易ニ消滅セザル方法ニ依リ明瞭ニ之ヲ附スベシ

度面第一號 面積 計

第一條 材質ハ金屬ヲ用フベシ

第二條 軸承ハ長期ノ使用ニ堪ユルモノト爲スベシ

第三條 測車ノ直徑及測桿ノ長ハ容易ニ變化セザル構造ト爲スベシ

第四條 測車ニハ百分シタル目盛ヲ附スベシ

第五條 水平車ニハ十分シタル目盛ヲ附シ回轉體ノ一回轉ニ依リ一目ヲ進マル構造ト爲スベシ

第六條 測桿ニ附シタル比例目盛ニハ測定スベキ圖面ノ比率及目盛ノ讀ニ乘ズベキ値ヲ表記スベシ

第七條 極針ヲ圖面内ニ定置シテ測定スル比例目盛ニハ目盛ノ讀ニ加フベキ加數ヲ附スベシ

第八條 記號ノ附近ニ番號ヲ附スベシ

第一條 目盛ノ標識及表記ハ容易ニ消滅セザル方法ニ依リ明瞭ニ之ヲ附スベシ

第九條 目盛ノ標識及表記ハ容易ニ消滅セザル方法ニ依リ明瞭ニ之ヲ附スベシ

量斗第一號 圓錐形 秤

第一條 全量ノ種類ハ十斗(二勺)、二十斗(二石)、五十斗(五勺)、一斗(二合)、一斗(二合)、五斗(五合)、一立(一升)、二立(二升)、五立(五升)、十立(二斗)、二十立(二斗)、及五十立(五斗)トス

第二條 材質ハ木、金屬、陶器、磁器、玻璃又ハベークライトヲ用フベシ但シ全量五斗(五合)以下ノモノニ在リテハ木ヲ用フルコトヲ得ズ

第三條 材質ハ溫度ノ變化ニ依リ容易ニ破損シ難ク且玻璃ニ在リテハ明瞭ニ水際ヲ視定シ得ルモノヲ用フベシ

第四條 銅、銅ノ合金又ハ鐵製ノモノハ其ノ内面ニ錫、ニツケル、アルミニウム、珪瑯其ノ他腐蝕ヲ防止スルニ適當ナル物質ヲ鍍著スベシ

第五條 木製ノモノノ木材ハ同種ノモノヲ用フベシ但シ底板ハ此ノ限ニ在ラズ

第六條 ベークライト製ノモノノ材料ニハ其ノ辨ニ四パーセントノ錯酸水溶液ヲ溶シ之ニ三十分間攝氏四十度ノ溫度ヲ保タシムルニ其ノ液中ニ石炭酸及フオルマリンヲ溶出セザルモノヲ用フベシ

第七條 全量ヲ示ス位置ニ於ケル徑及深ハ之ヲ等シクスベシ但シ全量五斗(五合)以下ノ金屬製ノモノ又ハ目盛アル玻璃製ノモノハ此ノ限ニ在ラズ

前項ノ徑ハ陶器製、磁器製、玻璃製及珪瑯製ノモノニ在リテハ五耗以下其ノ他ノモノニ在リテハ三耗以下ヲ増減スルコトヲ得此ノ場合ニ於テハ深ノ寸法ハ前號ノ規定ニ依ラザルコトヲ得

第八條 目盛アル玻璃製ノモノノ徑ハ全量ヲ表示スル目盛ノ位置ニ於テ其ノ深ヨリ小トシ且其ノ深ノ三分ノ一ヨリ大ト爲スベシ

第九條 木製ノモノノ材料ノ厚ハ全量五立(五升)以上ハ十五耗以上全量二立(二升)又ハ一立(一升)ハ七耗以上ト爲スベシ

第十條 金屬製ニシテ全量一立(一升)以上ノモノノ厚ハ一耗以上ト爲スベシ但シ材料ヲ二重ト爲ス場合ハ此ノ限ニ在ラズ

第十一條 口縁、側面及底部ハ容易ニ變形セザル構造トナシ其ノ口縁ヲ以テ全量ト爲スモノニ在リテハ其ノ口縁ハ之ヲ平滑ト爲スベシ

第十二條 木製ニシテ敷用ノモノノ口縁ヨリ外側ノ上部ニハ容易ニ離脱セザル方法ニテ口縁ナキ鐵板ヲ被ヒ其ノ底板ヲ嵌メ込ミタル位置ニ於ケル外側ニハ鐵帶ヲ緊束シ側板ヲ通シテ底板ニ之ヲ釘著シ全量十立(一斗)以上ノモノニ在リテハ尙其ノ底ノ外面ニハ鐵口ナキ二箇ノ鐵帶ヲ交叉センメ共ノ鐵帶ノ兩端ハ外側ヲ通シテ其ノ上部ニ於ケル鐵板ノ下ニ挿入シ之ヲ緊著シ又ハ之ト同等以上ノ耐力ヲ保テ得キ方法ニ依リ底部ヲ堅牢ナル構造ト爲スベシ

第十三條 全量十立(一斗)以上ノ木製樽ノ側板又ハ底板ヲ總合ハストキハ合釘ヲ用フベシ

第十四條 鐵線又ハ鐵帶ヲ附著スル爲メ螺旋釘ヲ用フルトキハ振戻シ難キ構造ト爲スベシ

第十五條 底部ニ排出口ヲ設ケタルモノニ在リテハ零位ヲ表示スル目盛ヲ附スベシ

第十六條 注口ヲ附スル場合ニ在リテハ其ノ注口ノ容量ハ全量二十立(一斗)以下ノモノニ在リテハ全量ノ百分ノ一以下、全量二立(一斗)以下ノモノニ在リテハ全量ノ十分ノ一以下ト爲スベシ

以下ノモノニ在リテハ全量ノ五十分ノ一以下、全量二斗(二合)以下ノモノニ在リテハ全量ノ三十分ノ一以下ト爲スベシ

第十七條 全量一立(一升)以上ノ全量ノ目盛ハ其ノ全周又ハ其ノ周ノ三分ノ一毎ニ之ヲ附スベシ

第十八條 全量一立未滿ノモノノ全量ノ目盛ハ其ノ全周ノ五分ノ一以上ニ之ヲ附スベシ

第十九條 目盛間ノ最小距離ハ三耗以上ト爲スベシ

第二十條 外側ニ其ノ全量ヲ尙木製ニシテ敷用ノモノニハ液用、撥用ノモノニハ敷用ノ文字ヲ表記スベシ

第二十一條 目盛、目盛ノ標識及表記ハ容易ニ消滅セザル方法ニ依リ明瞭ニ之ヲ附スベシ

量斗第二號 方形 辨

第一條 全量ノ種類ハ一斗(一合)、二斗(二合)、五斗(五合)、一立(一升)、二立(二升)、五立(五升)、十立(一斗)、二十立(二斗)及五十立(五斗)トス

第二條 材質ハ木ヲ用フベシ

第三條 材料ハ同種ノ木ヲ用フベシ但シ底板ハ此ノ限ニ在ラズ

第四條 方ノ長ハ左表ニ依ルベシ但シ三耗以下ノ増減ヲ爲スモ妨ケ無シ

全	量	方	ノ	長
一	斗	(一合)		五五耗
二	斗	(二合)		七〇耗
五	斗	(五合)		九五耗
一	立	(一升)		一二〇耗

第三種 郵便物 認可

二	立(二升)	一五五耗
五	立(五升)	二〇五耗
十	立(一斗)	二五五耗
二十	立(二斗)	三〇五耗
五十	立(五斗)	四〇五耗

第五條 材料ノ厚ハ全量五立(五升)以上ハ十五耗以上、全量一立(一升)以上ハ七耗以上、全量五斗(五合)以下ハ五耗以上ト爲スベシ

第六條 口縁、側面及底部ハ容易ニ變形セザル構造ト爲シ其ノ口縁ハ之ヲ平滑ト爲スベシ

第七條 撥用ノモノノ口縁ハ鐵板ヲ以テ之ヲ被ヒ其ノ鐵板ノ接觸部ハ堅牢ニ之ヲ嵌接シ其ノ全量一立(一升)以上ノモノニ在リテハ尙鐵帶ヲ四圍ニ於ケル外側ヲ通シテ底部ニ折曲ゲ之ヲ緊著スベシ

第八條 側板ノ接合ハ之ヲ拵止ト爲スベシ

第九條 鐵線又ハ鐵帶ヲ附著スル爲メ螺旋釘ヲ用フルトキハ振戻シ難キ構造ト爲スベシ

第十條 外側ニ其ノ全量ヲ尙液用ノモノニハ液用敷用モノニハ撥用ノ文字ヲ表記スベシ

第十一條 表記ハ容易ニ消滅セザル方法ニ依リ明瞭ニ之ヲ附スベシ

量斗第三號 圓錐形 辨

第一條 全量ノ種類ハ一斗、二斗、五斗、一立、二立、五立、一立及二立トス

第二條 材質ハ陶器、磁器又ハ玻璃ヲ用フベシ

第三條 材質ハ温度ノ變化ニ依リ容易ニ破損シ難ク且玻璃ニ在リテハ明

際ニ水際ヲ視定シ得ルモノヲ用フベシ

第四條 徑ハ全量ヲ表示スル目盛ノ位置ニ於テ其ノ深ヨリ小ト爲スベシ

第五條 全量一立以上ノ全量ノ目盛ハ其ノ全周又ハ周ノ三分ノ一毎ニ之ヲ附スベシ

第六條 全量一立未滿ノモノノ全量ノ目盛ハ其ノ全周ノ五分ノ一以上ニ之ヲ附スベシ

第七條 目盛間ノ最小距離ハ二耗以上ト爲スベシ

第八條 外側ニ其ノ全量ヲ表記スベシ

第九條 目盛、目盛ノ標識及表記ハ容易ニ消滅セザル方法ニ依リ明瞭ニ之ヲ附スベシ

量概第一號 斗 概

第一條 形狀ハ圓錐狀又ハ板狀ト爲スベシ

第二條 材質ハ堅キ木ヲ用フベシ

第三條 寸法ハ左ノ定限ニ依ルベシ

種	類	大	中	小
圓	狀	長 五五耗	長 四〇耗	長 二五耗
板	狀	徑 六耗	徑 五耗	徑 三耗
		長 五五耗	長 四〇耗	長 二五耗
		幅 八耗	幅 七耗	幅 六耗
		厚 一、五耗	厚 一、二耗	厚 一、〇耗

第四條 面ハ之ヲ平滑ト爲スベシ

第五條 側面ニ第三條ノ區分ニ從ヒ大、中又ハ小ノ文字ヲ表記スベシ

第六條 表記ハ容易ニ消滅セザル方法ニ依リ明瞭ニ之ヲ附スベシ

量化第一號 メスフラスコ

第一條 全量ノ種類ハ十立方、二十立方、二十五立方、五十立方、百立方、二百立方、二百五十立方、三百立方、五百立方、千立方、二千立方、五千立方及一萬立方トス

第二條 材質ハ良質ノ玻璃ニシテ温度ノ變化ニ依リ容易ニ破損シ難ク明瞭ニ水際ヲ規定シ得ルモノヲ用フベシ

第三條 容量ハ攝氏十五度ノ温度ヲ以テ標準ト爲スベシ

第四條 目盛部ノ内徑ハ五耗以上ニシテ左ノ定限ニ依ルベシ

種	類	内	徑
二十五立方以下			八耗以下
五十立方			一〇耗以下
二百立方以下			一二耗以下
二百五十立方			一五耗以下
千立方以下			二〇耗以下
二千立方			二五耗以下
五千立方			三〇耗以下
一萬立方			五〇耗以下

第五條 目盛部ハ圓錐形ニシテ水平面上ニ置キタルトキ之ヲ鉛直ト爲スベシ

第六條 内側面ハ排水ノ場合殘留ヲ生ゼザル構造ト爲スベシ

第七條 目盛ハ全量百立方以上ノモノハ其ノ頸部ノ上端ヨリ六十耗以上、下端ヨリ二十耗以上ノ場所ニ全量百立方未滿ノモノハ其ノ頸部

ノ上端ヨリ三十耗以上、下端ヨリ十耗以上ノ場所ニ之ヲ附スベシ但シ副目盛附ノモノニ付テハ此ノ限ニ在ラズ

第八條 目盛ニハ色ヲ施シ其ノ幅ハ〇・四耗以下〇・二耗以上ト爲スベシ

第九條 全量ノ目盛ハ之ヲ全周ニ附スベシ

第十條 外側ニ全量ヲ表記スベシ

第十一條 副目盛附フラスコノ全量ノ目盛ハ副目盛ト區別スル爲表記又ハ標識ヲ附ズベシ

第十二條 受用ノモノニハ受又ハ玉、出用ノモノニハ出又ハ入ノ文字ヲ附スベシ

第十三條 目盛及表記ハ容易ニ消滅セザル方法ニ依リ明瞭ニ之ヲ附スベシ

量化第二號 メスビベット

第一條 全量ノ種類ハ一立方、二立方、五立方、十立方、十五立方、二十立方、二十五立方、五十立方、七十五立方及百立方トス

第二條 材質ハ良質ノ玻璃ニシテ温度ノ變化ニ依リ容易ニ破損シ難ク明瞭ニ水際ヲ規定シ得ルモノヲ用フベシ

第三條 容量ハ攝氏十五度ノ温度ヲ以テ標準ト爲スベシ

第四條 目盛部ハ圓錐形ト爲スベシ

第五條 内側面ハ排水ノ場合殘留ヲ生ゼザル構造ト爲スベシ

第六條 目盛ハ二立方、一立方、立方ノ二分ノ一、五分ノ一、十分ノ一、二十分ノ一、五分ノ一、百分ノ一、二百分ノ一、五百分ノ

第三種 便物器

一又ハ十分ノ一ト爲スベシ

第七條 最高ノ目盛ハ上端ヨリ五十耗以上ノ所ニ附スベシ但シ自動ビベット及安全装置付ビベットニ付テハ此ノ限ニ在ラズ

第八條 目盛ニハ色ヲ施シ最小目盛間ノ距離ハ〇・五耗以上ト爲スベシ

第九條 目盛ノ幅ハ最小目盛間ノ距離ノ十分ノ一以下ト爲スベシ但シ

〇・一耗以下トナリタルトキハ之ヲ〇・一耗ト爲スベシ

第十條 全量及十箇毎ノ目盛ハ之ヲ全周ノ五分ノ一以上ニ附スベシ

第十一條 外側ニ全量ヲ表記スベシ

第十二條 目盛、目盛ノ標識及表記ハ容易ニ消滅セザル方法ニ依リ明瞭ニ之ヲ附スベシ

量化第三號 ホールビベット

第一條 全量ノ種類ハ一立方乃至五百立方トス

第二條 材質ハ良質ノ玻璃ニシテ温度ノ變化ニ依リ容易ニ破損シ難ク明瞭ニ水際ヲ規定シ得ルモノヲ用フベシ

第三條 容量ハ攝氏十五度ノ温度ヲ以テ標準ト爲スベシ

第四條 吸入管及排出管ノ目盛アル部分ノ内徑ハ六耗以下ト爲スベシ但シ自動ビベット及安全装置付ビベットニ付テハ此ノ限ニ在ラズ

第五條 吸入管ノ長ハ百三十耗以上其ノ排出管ニシテ目盛アルモノノ長ハ六十耗以上三百耗以下、其ノ目盛ナキモノノ長ハ三十耗以上三百耗以下ト爲スベシ但シ自動ビベット及安全装置付ビベットニ付テハ此ノ限ニ在ラズ

第六條 目盛部ハ圓錐形又ハ圓錐形ト爲スベシ

第七條 全量十立方未滿ノモノハ十二秒以上一分以内、全量百立方未滿ノモノハ二十秒以上一分以内、全量百立方以上ノモノハ三十秒

第三種 便物器

以上一分以内ニ其ノ全量ノ水ヲ排出スル構造ト爲スベシ但シ自動ビベット、安全装置付ビベット及特殊ノ用ニ供スルモノニシテ其ノ用途ヲ表記シタルモノニ付テハ此ノ限ニ在ラズ

第八條 内側面ハ排水ノ場合殘留ヲ生ゼザル構造ト爲スベシ

第九條 吸入管ニ於ケル目盛ハ其ノ管ノ上端ヨリ百耗以上其ノ下端ヨリ十耗以上ノ場所ニ排出管ニ於ケル目盛ハ其ノ管ノ兩端ヨリ三十耗以上ノ場所ニ之ヲ附スベシ但シ自動ビベット及安全装置付ビベットニ付テハ此ノ限ニ在ラズ

第十條 目盛ニハ色ヲ施シ其ノ幅ハ〇・四耗以下〇・二耗以上ト爲スベシ

第十一條 全量ノ目盛ハ全周ニ之ヲ附スベシ

第十二條 外側ニ全量ヲ表記スベシ

第十三條 目盛及表記ハ容易ニ消滅セザル方法ニ依リ明瞭ニ之ヲ附スベシ

量化第四號 ビュレット

第一條 全量ノ種類ハ一立方乃至二百立方トス

第二條 最高ノ目盛ハ管ノ上端ヨリ五十耗以上ノ所ニ附スベシ但シピンク式ビュレット、ゲールサクク式ビュレット及自動ビュレットニ付テハ此ノ限ニ在ラズ

第三條 第一條及第二條以外ノ型式ニ付テハ量化第二號ノ第二條乃至第六條及第八條乃至第十二條ノ規定ヲ準用ス

量化第五號 メスシリンダ

第一條 全量ノ種類ハ五立方乃至五千立方トス

第二條 徑ハ全量ヲ表示スル目盛ノ位置ニ於テ其ノ深ノ四分ノ一以下ト爲スベシ

第三條 水平面上ニ置キクルトキ目盛部ハ之ヲ鉛直ト爲スベシ
第四條 目盛ハ五十立方糶、二十立方糶、十立方糶、五立方糶、二立方糶、一立方糶、立方糶ノ二分ノ一、五分ノ一、十分ノ一、二十分ノ一及五十分ノ一ト爲スベシ

第五條 外側ニMesurimeterノ文字ヲ表記スベシ

第六條 第一條乃至第五條以外ノ型式ニ付テハ量化第二號ノ第二條乃至第五條及第八條乃至第十二條ノ規定ヲ準用ス

量化第六號 分量用ビュレット

第一條 材質ハ良質ノ玻璃ニシテ温度ノ變化ニ依リ容易ニ破損シ難ク明瞭ニ水際ヲ視定シ得ルモノヲ用フベシ

第二條 容量ハ攝氏十五度ノ温度ヲ以テ標準ト爲スベシ

第三條 目盛ヲ爲ス部分ノ内徑ハ八十糶以下ト爲スベシ

第四條 目盛アル部分ノ長ハ六百五十糶以下ト爲スベシ

第五條 目盛部ハ圓錐形ト爲スベシ

第六條 内側面ハ排水ノ場合殘溜ヲ生ゼザル構造ト爲スベシ

第七條 目盛間ノ距離ハ目盛部分ノ徑ノ五分ノ一以上ト爲スベシ

第八條 各目盛ハ之ヲ全周ノ三分ノ一以上ニ附スベシ

第九條 目盛間ノ容量同一ナラザルモノハ其ノ目盛毎ニ容量ノ同一ナルモノハ便宜ノ爲メ其ノ容量ヲ表記スベシ

第十條 各目盛ノ容量ノ總和ヲ表記スベシ

第十一條 外側ニ分量用ノ文字ヲ表記スベシ

第三種 郵便物用可

第十二條 目盛、目盛ノ標識及表記ハ容易ニ消滅セザル方法ニ依リ明瞭ニ之ヲ附スベシ

量化第七號 日本藥局方精密ビュレット

第一條 容量ハ十立方糶ト爲シ目盛ハ〇・〇二立方糶ト爲スベシ

第二條 目盛アル部分ノ長ハ六十糶ト爲スベシ但シ二糶以下ノ増減アルヲ妨グズ

第三條 排出口ハ排出セラルル水ニ二十八滴乃至四十二滴ニテ一立方糶ニ相當スル如キ大ト爲スベシ

第四條 第一條乃至第三條以外ノ型式ニ付テハ量化第二號ノ第二條乃至第五條、第八條、第十條乃至第十二條及量化第四號ノ第二條ヲ準用ス

量化第八號 マイクロビュレット

第一條 容量ハ〇・〇一立方糶ト爲スベシ

第二條 目盛、標識、寸法及形狀ハ左ノ圖面ニ依ルベシ



第三條 容量ハ受用トシテ定ムベシ

第四條 第一條及第二條以外ノ型式ニ付テハ量化第三號ノ第二條、第三條、第六條、第八條及第十條乃至第十二條ノ規定ヲ準用ス

第三種 郵便物用可

量化第九號 乳脂計

第一條 材質ハ硬質ノ玻璃ヲ用フベシ

第二條 容量ハ攝氏十五度ノ温度ヲ以テ標準ト爲スベシ

第三條 寸法ハ左ノ圖面ニ依ルベシ

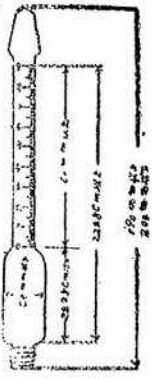

第四條 目盛ノ數ハ九十ト爲シ其ノ最小目盛間ノ容量ハ〇・〇二五立方糶ト爲スベシ

第五條 目盛ノ標識及表記ハ容易ニ消滅セザル方法ニ依リ明瞭ニ之ヲ附スベシ

量化第十號 パビコツク式全乳用乳脂計

第一條 容量、目盛、標識、寸法及形狀ハ左ノ圖面ニ依ルベシ

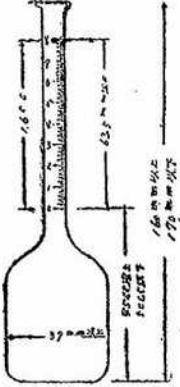

第二條 目盛ノ數ハ八十ト爲シ其ノ最小目盛間ノ容量ハ〇・〇二立方糶ト爲スベシ

政府公報日曆 第三百二十七號 康德二年四月十六日 火曜日

、四百燈及五百燈トス

第二條 外函ハ金屬製ト爲シ容易ニ錆又ハ腐蝕ヲ生ゼズ外部ヨリ容易ニ内部ノ機械又ハ其ノ作用ヲ變更シ得ザル構造ト爲スベシ

第三條 計量儀ノ伸縮ヲ爲ス部分ハ容易ニ漏洩又ハ硬化セザルモノト爲スベシ

第四條 フラツグロツトフラツグ又ハリンクトノ取付ケ部分ハ嵌メ込ミト爲シ目蓋及止メ銀ヲ以テ緊密シテ離脱シ難キ構造又ハ之ト同等以上ノ耐力ヲ保テ得ベキ構造ト爲スベシ

第五條 左表ノ流速ニ依リ少クとも計量儀ノ一回ノ計量作用ニ依ル通過瓦斯量ニ相當スル瓦斯ヲ通過セシメ指針ノ動ク構造ト爲スベシ

燈	數	流速	
		立	時
	2-3	30	
	5	60	
	10-15	90	
	20-30	150	
	40-50	300	
	100-150-200	600	
	250-300-400	1500	
	500	2400	

第六條 水柱二十五種乃至四十種ノ瓦斯又ハ空氣ノ壓力ヲ加ヘ外函又ハ之ニ相當スル部分ヨリ瓦斯ノ漏洩セザル構造ト爲スベシ

第七條 出口ノ壓力ヲ水柱四種トシ約檢定流速ニテ瓦斯ヲ通過セシメ其ノ出口ノ壓力ノ變化ガ水柱一、三種以上ノ漏洩生ゼザル構造ト爲スベシ

第八條 指針ハ日盛ノ指定容易ニシテ其ノ運動規則正シキモノト爲スベシ

第九條 指針蓋又ハ硝子蓋ハ汚損、曇等無ク日盛ノ視定ニ容易ナルモノト爲スベシ

ヲ用フベシ

第十條 計量目盛ノ各段ノ表示量ハ相互ノ連繫ヲ合致セシムベシ

第十一條 外函ノ前面ニ左ノ事項ヲ表記スベシ

一 計量儀ノ一回ノ計量作用ニ依ル瓦斯ノ通過量、一時間ニ於ケル瓦斯最大通過量及燈數

二 番號

三 入口又ハ出口ヲ表示スル標識又ハ符號

四 前金ノモノニ在リテハ貨幣ノ種類及之ニ相當スル通過瓦斯量

第十二條 目盛、日盛ノ標識及表記ハ容易ニ消滅セザル方法ニ依リ明瞭ニ之ヲ附スベシ

量五第二號 濕式瓦斯メートル

第一條 五百燈以下ノ燈數ノ種類ハ二燈、三燈、五燈、十燈、十五燈、二十燈、三十燈、四十燈、五十燈、百燈、百五十燈、二百燈、三百燈、四百燈及五百燈トス

第二條 外函ハ金屬製ト爲シ容易ニ錆又ハ腐蝕ヲ生ゼズ外部ヨリ容易ニ内部ノ機械又ハ其ノ作用ヲ變更シ得ザル構造ト爲スベシ

第三條 左表ノ流速ニ依リ少クとも計量儀ノ一回ノ計量作用ニ依ル通過瓦斯量ニ相當スル瓦斯ヲ通過セシメ指針ノ動ク構造ト爲スベシ

燈	數	流速	
		立	時
	2-3	30	
	5	60	
	10-15	90	
	20-30	150	
	40-50	300	
	100-150-200	600	
	300-400	1500	
	500以上	2400	

第三種郵便物認可

第四條 水面ヲ調整スル爲水面調整装置ヲ附スベシ

第五條 据付方ニ因リ計量ニ差ヲ生ズルモノハ水平装置ヲ附スベシ

第六條 水柱二十五種乃至四十種ノ瓦斯又ハ空氣ノ壓力ヲ加ヘ外函又ハ之ニ相當スル部分ヨリ瓦斯ノ漏洩セザル構造ト爲スベシ

第七條 出口ノ壓力ヲ水柱四種トシ約檢定流速ニテ瓦斯ヲ通過セシメ其ノ出口ノ壓力ノ變化ガ水柱一、三種以上ノ漏洩生ゼザル構造ト爲スベシ

第八條 指針ハ日盛ノ指定容易ニシテ其ノ運動規則正シキモノト爲スベシ

第九條 指針蓋又ハ硝子蓋ハ汚損、曇等無ク日盛ノ視定ニ容易ナルモノト爲スベシ

第十條 計量目盛ノ各段ノ表示量ハ相互ノ連繫ヲ合致セシムベシ

第十一條 外函ノ前面ニ左ノ事項ヲ表記スベシ

一 計量儀ノ一回ノ計量作用ニ依ル瓦斯ノ通過量、一時間ニ於ケル瓦斯最大通過量及燈數

二 番號

三 入口又ハ出口ヲ表示スル標識又ハ符號

四 アセチレン瓦斯ノ計量ニ使用スルモノニハ其ノ表示

第十二條 目盛、日盛ノ標識及表記ハ容易ニ消滅セザル方法ニ依リ明瞭ニ之ヲ附スベシ

量水第一號 水量メートル

第一條 種類ハ翼車型、平圓盤型、ウオルトマン型及ベンチユリー型トス

第二條 口径ノ種類ハ十三耗、十六耗、二十耗、二十五耗、三十耗、四十耗、五十耗、六十耗、七十五耗、八十耗、百耗、百二十五耗、百五十耗、百七十五耗、二百耗、二百五十耗、三百耗及三百五十耗トス

第三條 外函ハ金屬製ニシテ完全ニ錆ヲ生ゼザルモノト爲シ齒車翼車及受軸部ハ容易ニ腐蝕或ハ磨滅スル虞無キ材料ヲ用フベシ

第四條 一平方寸ニ付一七・五冠ノ水壓ニ耐ヘ且漏洩セザル構造ト爲スベシ

第五條 指針ハ日盛ノ指定容易ニシテ其ノ運動規則正シキモノト爲スベシ

第六條 計量目盛ノ各段ノ表示量ハ相互ノ連繫ヲ合致セシムベシ

第七條 外函ノ接續部分ハ容易ニ分離シ得ザル構造ト爲スベシ但シ濕式以外ノ水量メートルノ表示蓋ノ蓋ノ部分ハ此ノ限ニ在ラズ

第八條 乾式ノモノニ在リテハ齒車室内ニ浸水セザル構造ト爲スベシ

第九條 圓盤型ノモノニ在リテハ廢除ヲ附スベシ

第十條 口径二十五耗ヲ超ユル水量メートルニ副管ヲ設ケ之ニ口径小ナル水量メートルヲ附シタル場合ニ於テハ本管ニハ自動機ヲ附スベシ但シ此ノ場合各自動機ノ構造ハ特ニ其ノ閉閉閉際ノ流速附近ニ於テメートルノ器蓋ニ甚シキ變調ヲ起サザル構造ト爲スベシ

第十一條 上面又ハ側面ニ左ノ事項ヲ表記スベシ

一 口径

二 番號

三 入口又ハ出口ヲ表示スル標識又ハ符號

四 副管付ノモノニ在リテハ合番號

第十二條 目盛、目盛ノ標識及表記ハ容易ニ消滅セザル方法ニ依リ明瞭ニ之ヲ附スベシ

量筒第一號 カソリンメートル

第一條 計量筒ノ全量又ハ表示器(積算計ヲ除ク)ノ最大指示量ハ五立、二十立、四十立、五十立、七十五立及百立トス
第二條 定置装置(計量筒、溢尿管、規制子、計量室其ノ他ノ量ヲ決定スル部分ヲ謂フ以下同シ)ニハ磨滅、腐蝕、溶解又ハ變形シ難キ材料ヲ用フベシ
第三條 定置装置中緊密部又ハ連接部ハ緩ミ又ハ移動シ難キ構造ト爲スベシ
第四條 定置装置ノ各部ハ容易ニ漏洩シ難キ構造ト爲スベシ
第五條 液面視定ニ依ル構造ト爲スコトヲ得ズ
第六條 溢尿管ヲ有スルモノニ在リテハ水平ヲ定ムル装置ヲ附スベシ
第七條 計量筒ヲ有セザルモノニ在リテハ計量室ノ入口ニ塵漉ヲ附スベシ

第八條 見易キ部分ニ左ノ事項ヲ表記スベシ
一 計量筒ヲ有スルモノニ在リテハ計量筒ノ全量但シ二箇以上ノ計量筒ヲ交互ニ作用セシメテ計量スルモノニテ表示器積算計ヲ除ク)ヲ有スルモノニ在リテハ其ノ表示器ノ最大指示量
二 計量筒ヲ有セザルモノニ在リテハ表示器(積算計ヲ除ク)ノ最大指示量
三番 號

第九條 規制子又ハ表示器ニハ量ヲ示ス數字ヲ附スベシ
第十條 目盛、目盛ノ標識及表記ハ容易ニ消滅セザル方法ニ依リ明瞭ニ之ヲ附スベシ

第十條 目盛、目盛ノ標識及表記ハ容易ニ消滅セザル方法ニ依リ明瞭ニ之ヲ附スベシ
衡天第一號 天 秤
第一條 十五以上十斤以下ノ秤量ハ左ノ定限ニ依ルベシ
十五、二十瓦、五十瓦、百瓦、二百瓦、五百瓦、一疋、二疋、五疋、十疋

第二條 坐リハ安定ト爲スベシ
第三條 又、又受又ハ又蓋ニハ適當ナル硬度ヲ有スル鋼鐵又ハ石ヲ用フベシ
第四條 又、又受又ハ又蓋ノ面ハ凹凸ナク容易ニ離脱又ハ移動セザル構造ト爲スベシ
第五條 指針ノ位置ヲ視定スル爲度表若ハ視ミヲ設クベシ
第六條 度表ノ最小目盛間ノ距離ハ一耗以上ト爲スベシ但シ度表ノ視定ニ擴大装置ヲ附シタル場合ハ此ノ限ニ在ラズ
第七條 標準點ヲ調整スル爲調整装置ヲ附スベシ
但シ又受ヲ懸垂シテ使用スルモノニ付テハ此ノ限ニ在ラズ

第八條 標準點ヲ調整スル装置ハ遊動セザル構造ト爲シ秤量ノ公差ノ二倍以上ヲ加減シ得ルモノト爲スベシ
第九條 標準點ヲ調整スル装置ナキモノハ其ノ空懸ケノ場合ニ於テ其ノ指針方標準點ヲ指ス構造ト爲スベシ但シ秤量ノ公差ノ四分ノ一以内ノ重量ヲ加減シテ其ノ指針方標準點ヲ指スモ妨ナシ
第十條 水平ヲ定メル爲水平装置ヲ附スベシ但シ懸垂シテ使用スルモノニ付テハ此ノ限ニ在ラズ

二十疋、五十疋
第二條 坐リハ安定ト爲スベシ但シ秤量五十疋ノモノハ不安定ノモノト爲スコトヲ得
第三條 又又ハ又受ニハ適當ナル硬度ヲ有スル鋼鐵關節又ハ又蓋ニハ硬キ金屬ヲ用フベシ
第四條 又、又受又ハ又蓋ノ面ハ凹凸ナク容易ニ離脱又ハ移動セザル構造ト爲スベシ
第五條 安定ト爲シタルモノニハ指針又ハ桿ノ位置ヲ視定スル爲度表若クハ視ミヲ設クベシ
第六條 桿ニ目盛アルモノニハ標準點一箇以上ヲ其ノ桿上ノ見易キ位置ニ表示スベシ
第七條 標準點ヲ調整スル装置ヲ設ケタル場合ハ遊動セザル構造ト爲シ秤量ノ公差ノ二倍以上ヲ加減シ得ルモノト爲スベシ
第八條 安定ト爲シタルモノニシテ標準點ヲ調整スル装置ナキモノハ其ノ空懸ケノ場合ニ於テ其ノ指針方標準點ヲ指ス構造ト爲スベシ但シ秤量ノ公差ノ四分ノ一以内ノ重量ヲ加減シテ其ノ指針方標準點ヲ指スモ妨ナシ
第九條 感量ヲ千分ノ一以下トシ安定ト爲シタルモノハ感量ニ相當スル重量ヲ感量表アルモノニ在リテハ其ノ指針方標準點ノ左右ニ於テ最小目盛以上桿ニ目盛アルモノニ在リテハ桿ノ末端ニ於テ上下各二耗以上視ミノ設ケアルモノニ在リテハ其ノ視ミガ一・五耗以上ノ移動ヲ其ノ停止體ニ於テ認メ得ル構造ト爲スベシ
第十條 桿ノ最小目盛間ノ距離ハ秤量五百瓦ヲ超エタルモノニ在リテハ

第三種 秤 衡天第二號 千分 秤

第十一條 感量ヲ二千分ノ一以下トシ感量ニ相當スル重量ヲ感量度表アルモノニ在リテハ其ノ指針方標準點ノ左右ニ於テ最小目盛以上視ミノ設ケアルモノニ在リテハ其ノ視ミガ一・五耗以上ノ移動ヲ其ノ停止體ニ於テ認メ得ル構造ト爲スベシ
第十二條 鎖付又ハライ、ダイ、桿ノ相隣レル目盛ノ差狂ハ一日ノ十分ノ一ヲ超エザルモノト爲スベシ
第十三條 皿及皿吊ニハ左右ヲ表示スル爲桿ト合番號ヲ附スベシ
第十四條 臺ノ上面若ハ側面又ハ支柱ニ秤量及感量ヲ表記スベシ
第十五條 桿、支柱又ハ臺ニ番號ヲ附スベシ修理シタルモノニ付テハ番號ノ明瞭ナラザル場合ニ限リ之ヲ附スベシ
第十六條 目盛、目盛ノ標識及表記ハ容易ニ消滅セザル方法ニ依リ明瞭ニ之ヲ附スベシ

第十一條 感量ヲ千分ノ一以下トシ安定ト爲シタルモノハ感量ニ相當スル重量ヲ感量度表アルモノニ在リテハ其ノ指針方標準點ノ左右ニ於テ最小目盛以上桿ニ目盛アルモノニ在リテハ桿ノ末端ニ於テ上下各二耗以上視ミノ設ケアルモノニ在リテハ其ノ視ミガ一・五耗以上ノ移動ヲ其ノ停止體ニ於テ認メ得ル構造ト爲スベシ
第十二條 秤ノ最小目盛間ノ距離ハ秤量五百瓦ヲ超エタルモノニ在リテハ

第一條 秤量ハ左ノ定限ニ依ルベシ
三十五、五十瓦、百瓦、二百瓦、五百瓦、一疋、二疋、五疋、十疋

第十二條 目盛、目盛ノ標識及表記ハ容易ニ消滅セザル方法ニ依リ明瞭ニ之ヲ附スベシ

一、概以上五百瓦以下ノモノニ在リテハ○・五概以上ト爲スベシ
第十一條 桿ヨリ分離シ得ベキ皿ニハ左右ヲ表示スル爲桿ト合番號ヲ附スベシ

第十二條 裏ノ上面又ハ側面ニ共ノ秤量及感量ヲ表記スベシ
第十三條 桿又ハ裏ニ番號ヲ附スベシ修理シタルモノニ付テハ番號ノ明瞭ナラザル場合ニ限リテ之ヲ附スベシ

第十四條 雜貨用ノモノニ在リテハ見易キ位置ニ雜貨用ノ文字ヲ表記スベシ
第十五條 日盛、日盛ノ標識及表記ハ容易ニ消滅セザル方法ニ依リ明瞭ニ之ヲ附スベシ

衡器第一號 秤
第一條 二千冠(四千斤)以下ノ秤量ハ左ノ定限ニ依ルベシ
五十冠(百斤)、百冠(二百斤)、百五十冠(三百斤)、二百冠(四百斤)、三百冠(六百斤)、五百冠(千斤)、七百五十冠(一千五百斤)、一千冠(二千斤)、一千五百冠(三千斤)、二千冠(四千斤)

第二條 秤ノ盛止量、最小日盛ノ値、定量増錘ノ種類ハ左表ニ依ルベシ

Table with 4 columns: 秤 (Scale), 量 (Quantity), 盛止量 (Maximum Load), 定量増錘ノ種類 (Standard Weight Types). Rows include 秤ノ盛止量 (Scale Maximum Load), 秤ノ最小日盛 (Scale Minimum Daily Load), and 秤ノ定量 (Scale Standard Quantity).

第三種秤便物認可

第十九條 日盛、日盛ノ標識及表記ハ容易ニ消滅セザル方法ニ依リ明瞭ニ之ヲ附スベシ

第一條 秤ノ盛止量、最小日盛ノ値、定量増錘ノ種類ハ左表ニ依ルベシ
五百冠(十斤)、二百冠(四斤)、五百冠(一斤)、一冠(二斤)、二冠(四斤)、五冠(十斤)、十冠(二十斤)

第二條 增錘附ノモノニ在リテハ定量増錘附ノモノト爲スベシ
第三條 秤ノ盛止量、最小日盛ノ値、定量増錘ノ種類ハ左表ニ依ルベシ

Table with 4 columns: 秤 (Scale), 量 (Quantity), 盛止量 (Maximum Load), 定量増錘ノ種類 (Standard Weight Types). Rows include 秤ノ盛止量 (Scale Maximum Load), 秤ノ最小日盛 (Scale Minimum Daily Load), and 秤ノ定量 (Scale Standard Quantity).

第四條 又ハ又受ニハ適當ナル硬度ヲ有スル鋼鐵、承軸ニハ硬キ金屬ヲ用フベシ
第五條 又及又受ノ面ハ凹凸ナク又尖ハ又受ノ三分ノ一以上接觸スルモノト爲スベシ

第六條 又及承軸ハ容易ニ離脱又ハ移動、又受ハ容易ニ離脱セザル構造ト爲スベシ
第七條 安定トナシタルモノハ桿ノ位置ヲ視定スル爲視ミヲ設クベシ

第三種秤便物認可

第八條 標準一箇以上ノ桿上ノ見易キ位置ニ表示スベシ但シ秤量五百冠(一斤)以上ノモノニ付テハ此ノ限ニ在ラズ

第九條 安定トナシタルモノハ標準ヲ調整スル爲調整装置ヲ附スベシ
第十條 標準ヲ調整スル装置ハ遊動セザル構造ト爲シ秤量ノ公差ノ二倍以上ヲ加減シ得ルモノト爲スベシ

第十一條 安定ニシテ移動シ得ルモノニハ水平ヲ定ムル爲水平装置ヲ附スベシ
第十二條 安定ト爲シタルモノハ秤量ノ公差ニ相當スル重量ノ感量ノ末端ニ於テ上下各二冠以上ノ移動ヲ其ノ静止體ニ於テ認メ得ル構造ト爲スベシ

第十三條 桿ノ最小日盛間ノ距離ハ一・五概以上ト爲スベシ
第十四條 不安定ト爲シタルモノハ秤量ノ公差ニ相當スル重量ヲ感量ノ桿方桿休メ迄移動シテ定着スル構造ト爲スベシ

第十五條 填充物ノ穿口ハ容易ニ離脱シ又ハ振戻シ得ル方法ニ依リテ之ヲ緊塞スベシ
第十六條 増錘ニ證明印ヲ附シ若ハ填充物ノ穿口ヲ緊塞スル爲シタル象眼ハ其ノ周圍ノ面ト同一面ト爲スベシ

第十七條 桿ニハ番號ヲ附スベシ修理シタルモノニ付テハ番號ノ明瞭ナラザル場合ニ限リテ之ヲ附スベシ
第十八條 秤ノ部分ニハ桿ト同一ノ番號ヲ附スベシ

第十九條 裏ノ上面ノ縁ニ秤量ヲ表記スベシ此ノ場合ニアリテハ定量増錘附ノモノニハ其ノ増錘ノ重量ト掛量トノ比方二分ノ一ノモノニ在リテハ大共ノ百分ノ一ノモノニ在リテハ中其ノ五分ノ一ノモノニ在リテハ小ノ文字ヲ附記スベシ

第四條 坐リハ安定ト爲スベシ
第五條 又ハ又受ニハ適當ナル硬度ヲ有スル鋼鐵、關節又ハ又蓋ニハ硬キ金屬ヲ用フベシ

Table with 4 columns: 秤 (Scale), 量 (Quantity), 盛止量 (Maximum Load), 定量増錘ノ種類 (Standard Weight Types). Rows include 秤ノ盛止量 (Scale Maximum Load), 秤ノ最小日盛 (Scale Minimum Daily Load), and 秤ノ定量 (Scale Standard Quantity).

第四條 坐リハ安定ト爲スベシ
第五條 又ハ又受ニハ適當ナル硬度ヲ有スル鋼鐵、關節又ハ又蓋ニハ硬キ金屬ヲ用フベシ

第六條 又及又受ノ面ハ凹凸ナキモノト爲スベシ
 第七條 又ハ容易ニ離脱又ハ移動、又受ハ容易ニ離脱セザル構造ト爲スベシ
 第八條 桿ノ位置ヲ規定スル爲メミヲ設クベシ
 第九條 標準點一箇以上ヲ其ノ桿上ノ見易キ位置ニ表示スベシ
 第十條 標準點ヲ調整スル爲メ調整装置ヲ附スベシ
 第十一條 標準點ヲ調整スル装置ハ遊動セザル構造ト爲シ秤量ノ公差ノ二倍以上ヲ加減シ得ルモノト爲スベシ
 第十二條 水平ヲ定ムル爲メ水平装置ヲ爲スベシ
 第十三條 秤量ノ公差ニ相當スル重量ヲ感ジ桿ノ末端ニ於テ上下各二耗以上ノ移動ヲ其ノ靜止體ニ於テ認メ得ル構造ト爲スベシ
 第十四條 桿ノ最小目盛間ノ距離ハ一耗以上ト爲スベシ
 第十五條 填充物ノ穿口、容易ニ離脱シ又ハ振戻シ得ザル方法ニ依リ之ヲ緊塞スベシ
 第十六條 増減蓋ニ證印ヲ附シ若ハ填充物ノ穿口ヲ緊塞スル爲メシタル象眼ハ其ノ周圍ト同一面ト爲スベシ
 第十七條 定量増減附ノモノニ在リテハ桿又ハ蓋ニ定錘ノ文字ヲ表記スベシ
 第十八條 桿ニ番號ヲ附スベシ修理シタルモノニ付テハ番號ノ明瞭ナラザル場合ニ限リ之ヲ附スベシ
 第十九條 秤量ヲ其ノ桿ニ附記スベシ
 第二十條 目盛、目盛ノ標識及表記ハ容易ニ消滅セザル方法ニ依リ明瞭ニ之ヲ附スベシ
 衡桿第三號 桿 秤

第一條 秤量ハ左ノ定限ニ依ルベシ

秤量	掛量	目盛	盛出量	目量	秤長
一瓦(二分)	二瓦(四分)	五瓦(二錢)	十瓦(二錢)	二十瓦(四錢)	一五〇釐以上
五瓦(一兩)	十瓦(二兩)	二十瓦(四兩)	五十瓦(一兩)	一〇〇釐以上	一五〇釐以上
一瓦(二兩)	二瓦(五兩)	三瓦(六兩)	五瓦(十斤)	十瓦(二十斤)	一五〇釐以上
十瓦(百斤)	二十瓦(二百斤)	五十瓦(五百斤)	百瓦(一千斤)	二百瓦(二千斤)	一五〇釐以上
二百瓦(四百斤)	五百瓦(一千斤)	一千瓦(二千斤)	二千瓦(四千斤)	五千瓦(一萬斤)	一五〇釐以上

第二條 秤量五瓦以上ノモノハ之ヲ定量増減附ノモノト爲スベシ
 第三條 木製ノモノノ掛量、盛出量及桿長ハ左表ニ依ルベシ

第三種秤便物規則

第四條 鈎合ハ安定ト爲スベシ
 第五條 桿ハ堅キ木、骨、象牙又ハ金屬ヲ用フベシ
 第六條 緒紐、皿紐及鈎紐ハ金屬、革又ハ強靱ナル絹絲、麻絲若ハ綿絲ヲ用フベシ
 第七條 又及又受ニハ適當ナル硬度ヲ有スル鋼鐵ヲ用フベシ
 第八條 又及又受ノ面ハ凹凸ナキモノト爲スベシ
 第九條 又、頭金具又ハ尻金具ハ容易ニ離脱若ハ移動、又受ハ容易ニ離脱セザル構造ト爲スベシ
 第十條 桿ヲ上下各四十五度ニ押ルモ公差以上ノ器差ヲ生ゼザル構造ト爲スベシ
 第十一條 標準點ヲ調整スル装置アルモノノ支點ハ之ヲ一箇ト爲スベシ
 第十二條 支點ハ之ヲ二箇以下ト爲シ其ノ二箇ノ場合ニ在リテハ桿ノ表面ニ之ヲ設ケ其ノ又受ハ支點毎ニ之ヲ附スベシ
 第十三條 標準點一箇以上ヲ其ノ桿上ノ見易キ位置ニ表示スベシ
 第十四條 秤量ノ千分ノ一以下ノ目盛アルモノニ付テハ標準點ヲ調整スル爲メ調整装置ヲ附スベシ
 第十五條 標準點ヲ調整スル装置ハ遊動セザル構造ト爲シ秤量ノ公差ノ二倍以上ヲ加減シ得ルモノト爲スベシ
 第十六條 標準點ヲ調整スル装置ナキモノハ其ノ錘ノ標準點ニ懸ケタル場合ニ於テ其ノ桿方水平トナル構造ト爲スベシ但シ秤量ノ公差ノ四分ノ一以內掛量アルモノニ在リテハ其ノ公差ノ四分ノ一以內ノ重量ヲ加減シテ桿方水平トナル構造ト爲スモ妨ガナシ
 第十七條 秤量ノ公差ニ相當スル重量ヲ感ジ其ノ勾配三十分ノ一以上ノ

移動ヲ其ノ靜止體ニ於テ認メ得ル構造ト爲スベシ
 第十八條 桿ノ最小目盛間ノ距離ハ秤量五百瓦ヲ超エタルモノニ在リテハ之ヲ一耗以上五百瓦以下ノモノニ在リテハ之ヲ〇・五耗以上ト爲スベシ
 第十九條 不定量増減附ノモノニハ桿ニ番號ヲ附スベシ
 第二十條 桿ニ盛出量、秤量及掛量ヲ其ノ量ヲ表示スル目盛ニ附記スベシ但シ秤量ハ之ヲ盛出量ト併記スルコトヲ得
 第二十一條 目盛、目盛ノ標識及表記ハ容易ニ消滅セザル方法ニ依リ明瞭ニ之ヲ附スベシ
 衡桿第三號 鈎秤(複槓式)
 第一條 又、又受又ハ偏心軸ハ適當ナル硬度ヲ有スル鋼鐵ヲ用フベシ
 第二條 桿、槓桿、鈎リ金具、鈎鈎外函其ノ他ノ作用ニ關係アル重要部分ニハ硬キ金屬ヲ用フベシ
 第三條 鈎鈎ハ其ノ取付ケタル點ヲ中心トシテ前後左右ニ容易ニ回轉シ得ル構造ト爲スベシ
 第四條 秤量一適以上ノモノニハ休ミ装置ヲ設クベシ
 第五條 秤量ノ二分ノ一ノ重量ヲ掛ケ前後左右各四十五度ニ押ルモ公差以上ノ器差ヲ生ゼザル構造ト爲スベシ
 第六條 スプリング補助槓桿ニ使用シタル場合ハ其ノ數ヲ二箇以下ト爲スベシ
 第七條 秤量ヲ桿又ハ外函ニ表記スベシ
 第八條 第一條乃至前條以外ノ型式ニ關シテハ衡桿第一號第一條、第五條乃至第十條、第十二條、第十三條、第十五條及第十八條ヲ準用ス

衡自第一號 傾斜秤

第一條 坐リハ安定ノモノト爲スベシ

第二條 又又ハ受ハ適當ナル硬度ヲ有スル鋼鐵、摩擦ヲ生ズル重要部ニハ硬キ金屬ヲ用フベシ

第三條 又及受ノ面ハ凹凸ナク容易ニ離脱又ハ移動セザル構造ト爲スベシ

第四條 秤ノ振レヲ防止スル爲メ制動裝置ヲ附シタルモノニ在リテハ空氣制動裝置ト爲スベシ

第五條 標準點ヲ調整スル爲メ調整裝置ヲ附シタルモノニ在リテハ遊動セザル構造ト爲シ秤量ノ公差ノ二倍以上加減シ得ルモノト爲スベシ

第六條 水平ヲ定ムル爲メ水平裝置ヲ附スベシ但シ懸垂シテ使用スルモノ又ハ標準點ヲ表示アルモノニシテ其ノ臺ニ於ケル螺子等ニ依リ標準點ヲ調整シ得ル構造ノモノニ付テハ此ノ限ニ在ラズ

第七條 秤量ノ公差ニ相當スル重量ヲ感ジ其ノ指針ガ標準點ノ左右又ハ上下ニ於テ最小目盛ノ各二分ノ一以上ノ移動ヲ其ノ停止體ニ於テ認メ得ル構造ト爲スベシ

第八條 檢位衡ニ附スベキ織度目盛ハ其ノ四百回轉ノモノニ在リテハ〇・〇五瓦、二百回轉ノモノニ在リテハ〇・〇二五瓦、百回轉ノモノニ在リテハ〇・〇一五瓦ヲ一織度トスベシ

第九條 絲目掛ニシテ秤量百瓦ヲ超ユケルモノニ在リテハ盛出量ヲ四〇瓦ト爲スベシ

第十條 秤量ヲ其ノ量ヲ表示スル目盛又ハ臺ニ表記スベシ但シ織度目盛ノ場合ハ其ノ實量ヲ織度ノ名稱ニ依リ表記スベシ

第十一條 絲目掛ニハ見易キ部分ニ絲目掛ノ文字ヲ表記スベシ

第十二條 目盛、目盛ノ標識及表記ハ容易ニ消滅セザル方法ニ依リ明瞭ニ之ヲ附スベシ

衡自第二號 スプリング秤

第一條 秤量ノ種類ハ左ノ定限ニ依ルベシ
一瓦(二斤)、二瓦(四斤)、五瓦(十斤)、十瓦(二十斤)、十五瓦(三十斤)、二十瓦(四十斤)、三十瓦(六十斤)、五十瓦(百斤)、百瓦(二百斤)、二百瓦(四百斤)、三百瓦(六百斤)、五百瓦(一千斤)

第二條 スプリングノ材料ニハヒステリシス、クリープ又ハ溫度ノ影響少キモノヲ用フベシ

第三條 ラツク及ビニオンニハ摩擦少キ金屬ヲ用フベシ

第四條 秤量ニ相當スル重量ヲ懸ケタル儘約二十四時間之ヲ放置シ其ノ重量ヲ取除キ約三時間經過シタル後空懸ケニ於テ秤量ノ公差ノ二分ノ一以上ノ差狂ヲ生ゼザル構造ト爲スベシ

第五條 臺付又ハ据付ケ使用スルモノニ在リテハ水平裝置又ハ標準點調整裝置ヲ附スベシ

第六條 スプリングノ振ヲ止ムヲ爲メ制動裝置ヲ附シタルモノニ在リテハ空氣制動裝置ト爲スベシ

第七條 秤量ノ公差ニ相當スル重量ヲ感ジ其ノ指針又ハ指標ガ最小目盛ノ各二分ノ一以上ノ移動ヲ其ノ停止體ニ於テ認メ得ル構造ト爲スベシ

第八條 秤量ヲ其ノ量ヲ表示スル目盛又ハ見易キ位置ニ附記スベシ

第九條 目盛、目盛ノ標識及表記ハ容易ニ消滅セザル方法ニ依リ明瞭ニ

第三種郵便物認可

之ヲ附スベシ

衡分第一號 分銅

第一條 形狀ハ之ヲ臺形又ハ圓錐形ト爲スベシ但シ重量五百瓦以下ノモノ及玻璃ノモノニ在リテハ之ヲ板狀ト爲スコトヲ得

第二條 種類ハ左ノ定限ニ依ルベシ
一瓦、一・一瓦、一・三瓦、一・六瓦、二瓦、五瓦、十瓦、二十瓦、五十瓦、百瓦、二百瓦、五百瓦(一斤)、一瓦(二斤)、二瓦(四斤)、五瓦(十斤)、十瓦(二十斤)、二十瓦(四十斤)、五十瓦(百斤)

第三條 物質ハ白金、金、銀、アルミニウム、ニツケル、白銅、真鍮、青銅、銅、鐵又ハ玻璃ヲ用フベシ但シ重量二百瓦未満ノモノニハ鐵ヲ用フルコトヲ得ズ

第四條 重量ヲ調整スル爲メ容易ニ脱出セザル方法ニ依リ金屬ヲ填充シタル場合ハ填充物ノ重量ハ分銅ノ重量ノ十分ノ一ヲ超ユルコトヲ得ズ

第五條 前條ニ依リ填充物ノ穿口ハ容易ニ離脱シ又ハ振戻シ得ザル方法ニ依リ之ヲ緊塞スベシ

第六條 證印ヲ附シ若ハ填充物ノ穿口ヲ緊塞スル爲メシタル象眼ハ其ノ周圍ト同一面ト爲スベシ

第七條 重量ヲ其ノ上面又ハ側面ニ表記スベシ此ノ場合ニ於テ其ノ文字ノ重量五瓦以下ノモノニ在リテハ一・五ト省略スルコトヲ得但シ左ノ重量及形狀ニ依ルモノニ在リテハ重量ノ表記ヲ要セズ
五瓦 六角形
二瓦 三角形

一瓦 四角形

第八條 表記ハ容易ニ消滅セザル方法ニ依リ明瞭ニ之ヲ附スベシ

衡分第二號 噸喇分銅

第一條 形狀ハ之ヲ臺形ト爲スベシ但シ二噸喇以下ノモノニ在リテハ之ヲ板狀ト爲スコトヲ得

第二條 種類ハ左ノ定限ニ依ルベシ
〇・〇一噸喇、〇・〇二噸喇、〇・〇五噸喇、〇・一噸喇、〇・二噸喇、〇・二五噸喇、〇・五噸喇、一噸喇、二噸喇、五噸喇、十噸喇、二十噸喇、二十五噸喇、五十噸喇、百噸喇

第三條 物質ハ白金、金、銀、アルミニウム、ニツケル、白銅、真鍮、青銅又ハ銅ヲ用フベシ

第四條 重量ヲ其ノ上面ニ表記スベシ此ノ場合ニ於テ其ノ重量〇・〇一噸喇、〇・〇二噸喇ノモノニ在リテハ〇・〇一、〇・〇二ト省略スルコトヲ得但シ左ノ重量及形狀ニ依ルモノニ在リテハ重量ノ表記ヲ要セズ
〇・〇一噸喇 圓形
〇・〇二噸喇 圓形
〇・〇一噸喇 三角形

第五條 表記ハ容易ニ消滅セザル方法ニ依リ明瞭ニ之ヲ附スベシ

衡分第三號 織度分銅

第一條 形狀ハ之ヲ圓錐形又ハ板狀ト爲スベシ

第二條 種類及重量ハ左ノ定限ニ依ルベシ
〇・〇一織度(〇・五瓦)、〇・〇二織度(一瓦)、〇・〇五織度(二瓦)、〇・一織度(五瓦)、〇・二織度(十瓦)、〇・五織度(五十瓦)

（十二・五瓊）、〇・五織度（二十五瓊）、一織度（五十瓊）、二織度（百瓊）、五織度（二百五十瓊）、十織度（五百瓊）、二十織度（一千瓊）、五十織度（二千五百瓊）、百織度（五百瓊）、二百織度（一千瓊）
 第三條 物質ハ白金、金、銀、アルミニウム、ニッケル、白銅、真鍮、青銅又ハ銅ヲ用フベシ
 第四條 其ノ重量ヲ織度ノ名稱ニ依リ上面又ハ側面ニ表記スベシ但シ左ノ織度及形状ノモノニ付テハ此ノ限ニ在ラズ
 〇・一 織度 六角形
 〇・〇五 織度 五角形
 〇・〇二 織度 四角形
 〇・〇一 織度 楕圓形
 第五條 表記ハ容易ニ消滅セザル方法ニ依リ明瞭ニ之ヲ附スベシ
 衡錘第一號 錘
 第一條 形状ハ四角錐形ト爲スベシ但シ秤量五瓦以下ノ桿秤ニ附屬スルモノニ在リテハ板狀錘形ト爲スコトヲ得
 第二條 物質ハアルミニウム、ニッケル、白銅、真鍮、青銅、銅又ハ鐵ヲ用フベシ但シ其ノ重量二百瓦未満ノモノニハ鐵ヲ用フルコトヲ得ズ
 第三條 桿秤ノ秤量ト之ニ附スル定重量トノ重量トノ比ハ左表ニ依ルベシ

秤	量	秤量ト重量トノ比
百	五十瓊以上	百分ノ四
一	瓊以上	百分ノ五
五	百瓦以上	百分ノ六
五	十瓦以上	百分ノ十

第四條 重量ヲ調整スル爲容易ニ脱出セザル方法ニ依リ金屬ヲ填充スル場合ハ填充物ノ重量ハ錘ノ二十分ノ一ヲ超ユル事ヲ得ズ
 第五條 前條ニ依ル填充物ノ穿口ハ容易ニ離脱シ又ハ振戻シ得ザル方法ニ依リ之ヲ緊塞スベシ
 第六條 證明ヲ附シ若ハ填充物ノ穿口ヲ緊塞スル爲シタル象眼ハ其ノ周圍ト同一面ト爲スベシ
 第七條 桿ヨリ分離シ得ベキ不定量錘ニハ桿ト同一ノ番號ヲ表記スベシ
 第八條 上面又ハ側面ニ其ノ附屬スル桿秤ノ秤量ヲ表記スベシ
 第九條 表記ハ容易ニ消滅セザル方法ニ依リ明瞭ニ之ヲ附スベシ
 第十條 錘ニ附屬スル錘線ノ材料ハ強靱ナル絹絲、麻絲ヲ用スベシ
 第十一條 錘線ノ大サ及長サハ計量上支障ナキモノト爲スベシ
 衡錘第二號 增 錘
 第一條 形状ハ直徑方高ヨリモ大ナル圓錐形ト爲スベシ
 第二條 定重量錘ノ掛量ハ左ノ定限ニ依ルベシ
 五十瓦（一兩）、百瓦（二兩）、二百瓦（四兩）、五百瓦（一斤）、一瓊（二斤）、二瓊（四斤）、五瓊（十斤）、十瓊（二十斤）、二十瓊（四十斤）、五十瓊（百斤）、百瓊（二百斤）、二百瓊（四百斤）、五百瓊（一千斤）、千瓊（二千斤）
 第三條 物質ハアルミニウム、ニッケル、白銅、真鍮、青銅、銅、鐵ヲ用フベシ但シ重量二百瓦未満ノモノハ鐵ヲ用フルコトヲ得ズ
 第四條 定重量錘ノ重量ト掛量トノ比ハ牽秤ニ附屬セシムルモノニ在リテハ二百分ノ一、百分ノ一又ハ五十分ノ一以上且秤秤ニ附屬セシムルモノニ在リハ五分ノ一ト爲スベシ

第三種郵便物認可

第三種郵便物認可

第五條 重量ヲ調整スル爲容易ニ脱出セザル方法ニ依リ金屬ヲ填充スル場合ハ填充物ノ重量ハ増錘ノ重量ノ二十分ノ一ヲ超ユル事ヲ得ズ
 第六條 前條ニ依ル填充物ノ穿口ハ容易ニ離脱シ又ハ振戻シ得ザル方法ニ依リ之ヲ緊塞スベシ
 第七條 證明ヲ附シ若ハ填充物ノ穿口ヲ緊塞スル爲シタル象眼ノ面ハ其ノ周圍ト同一面ト爲スベシ
 第八條 上面又ハ側面ニ重量ト掛量トノ比ガ二百分ノ一ノモノニ在リテハ大共ノ百分ノ一ノモノニ在リテハ中其ノ五十分ノ一ノモノニ在リテハ小共ノ五分ノ一ノモノニ在リテハ定錘ノ文字ヲ表記スベシ
 第九條 不定量増錘ニハ桿ト同一ノ番號ヲ表記スベシ
 第十條 表記ハ容易ニ消滅セザル方法ニ依リ明瞭ニ之ヲ附スベシ
 衡錘第三號 風袋 錘
 第一條 形状ハ平ナル六角柱狀ト爲スベシ
 第二條 掛量ハ其ノ附屬スル衡器ノ秤量ノ二割ヲ超ユルコトヲ得ズ
 第三條 上面ニ風袋錘ノ文字共ノ附屬スル秤ノ番號ヲ表記スベシ
 第四條 第一條乃至第三條以外ノ型式ハ衡錘第一號第五條、第六條、第七條及第十條ノ規定ヲ準用ス
 衡錘第一號 連續 秤
 第一條 坐リハ安定ノモノト爲スベシ
 第二條 又、又受ハ適當ナル硬度ヲ有スル鋼鐵、桿、槓、槓、ラック、齒車、カム、クオードラントレバ、スプリング共ノ他種ノ作用ニ關係アル重要部分ニハ硬キ金屬ヲ用フベシ

第三條 又、又受ノ面ハ凹凸ナキモノト爲スベシ
 第四條 又、又受、齒車、カム、クオードラントレバ、及秤臺鈞棒ハ容易ニ離脱セザル構造ト爲スベシ
 第五條 計量能力ノ三割以内ヲ超過スル荷重ヲ通過セシムルモ計量機能ヲ失ハザル構造ト爲スベシ
 第六條 計量盤臺上ニ自動計量裝置（檢査目盛付）ヲ附スベシ
 第七條 自動計量裝置（檢査目盛付）ノ目盛間ハ二瓊以上ト爲シ且目盛ハ等間隔ト爲スベシ
 第八條 自動計量裝置ノ指針ハ遊動セザルモノト爲シ且零點ニ復歸シ得ル構造ト爲スベシ
 第九條 秤桿ニハ其ノ振レヲ防止スル爲空氣制動裝置ヲ附スベシ
 第十條 標準點ヲ調整スル爲調整裝置ヲ附スベシ
 第十一條 標準點ヲ調整スル裝置ハ遊動セザル構造ト爲シ秤量ノ公差ノ二倍以上ヲ加減シ得ルモノト爲スベシ
 第十二條 秤臺上ノブリーハ容易ニ剝離シ得ル構造ト爲スベシ
 第十三條 秤臺ニ接スルベルトノ全長ハ秤臺ノ長ノ二十倍ヲ超ユルコトヲ得ズ
 第十四條 自動計量裝置ニハ一回ノ計量ニ於ケル最大通過量ヲ表記スベシ
 第十五條 計量盤臺上ニベルトノ速度ヲ表示スベシ
 第十六條 目盛板又ハ秤臺ニハ番號ヲ附スベシ修理シタルモノニ付テハ番號ノ明瞭ナラザル場合ニ限り之ヲ附スベシ
 第十七條 目盛、目盛ノ標識及表記ハ容易ニ消滅セザル方法ニ依リ明瞭ニ之ヲ附スベシ

衡定第一號 定 量 秤

第一條 受、受ハ適當ナル硬度ヲ有スル鋼、秤桿、秤桿、ローラー、關節、承軸、スプリング共ノ他秤ノ作用ニ關係アル重要部分ニハ硬キ金屬ヲ用フベシ

第二條 受、受ノ面ハ凹凸ナキモノト爲スベシ

第三條 受、受、承軸及關節部ハ容易ニ離脱セザル構造ト爲スベシ

第四條 日盛アル桿ニ在リテハ、其ノ位置ヲ指定スル爲メ設クベシ

第五條 日盛アル桿ノ最小日盛間ノ距離ハ一・五倍以上ト爲スベシ

第六條 標準點ヲ調整スル爲メ調整裝置ヲ附スベシ

第七條 標準點ヲ調整スル裝置ハ遊動セザル構造ト爲シ秤量公差ノ二倍以上ヲ加減シ得ルモノト爲スベシ

第八條 漏斗及ホツパーニハ閉塞裝置ヲ附シ容易ニ漏洩セザル構造ト爲スベシ

第九條 秤桿ニ取付ケタル車輪及小輪ハ容易ニ取外シ得ザル構造ト爲スベシ

第十條 秤臺ニハ自動累計裝置ヲ附スベシ

第十一條 秤臺ニハ其ノ用途、一回ノ秤量及一分間ノ回數ヲ表記スベシ

第十二條 秤又ハ秤桿ニハ番號ヲ附スベシ修理シタルモノニ付テハ番號ノ明瞭ナラザル場合ニ限リ之ヲ附スベシ

分購シ得ベキ構造ノ主要ナキ部分ニハ前項ニ依ル番號ト同一ノ番號ヲ附スベシ

第十三條 日盛、日盛ノ標識及表記、容易ニ消滅セザル方法ニ依リ明瞭ニ之ヲ附スベシ

第三種郵便物認可

彙報

○官吏出張

●實業部總務司長 高橋康順、産業狀況視察ノ爲、自四月十二日至四月十四日、農安、扶餘、擘州、五常、哈爾濱へ出張

●實業部農務司長 松島鑑、農事視察ノ爲、自四月十二日至四月十七日、北安鎮、大黑河、哈爾濱へ出張

●實業部鑛務司長 陳愷、日本各地開催中ノ博覽會滿洲國宣傳參加ノ爲、自四月十五日及五月十四日、日本熊本、吳、橫濱へ出張

●臨時産業調査局長 高橋康順、同技佐、栗原純一、同技佐、莊開永、同屬託、池田泰次郎、農業上ノ土地利用並ニ水利ニ關シ調査ノ爲、自四月十二日至四月十七日、哈爾濱、齊齊哈爾、北安鎮、黑河各地へ出張

●奉天省公署民政廳財務科長 藤井保則、四月九日、撫順へ出張

●奉天省公署總務廳長 竹内德亥、四月九日、撫順へ出張

●觀象事項

○滿洲觀象日報

●四月十三日午前十一時觀測成績 (中央觀象臺調查)

表

地名	氣壓(度)			風	降水	天	雲	視
	海	陸	方					
大連	760.9	760.6	南	0				快晴
哈爾濱	759.8	759.5	南	0				快晴
齊齊哈爾	758.7	758.4	南	0				快晴
北安鎮	757.6	757.3	南	0				快晴
黑河	756.5	756.2	南	0				快晴
滿洲里	755.4	755.1	南	0				快晴

●四月十四日午前十一時觀測成績

地名	氣壓(度)			風	降水	天	雲	視
	海	陸	方					
大連	760.8	760.5	南	0				快晴
哈爾濱	759.7	759.4	南	0				快晴
齊齊哈爾	758.6	758.3	南	0				快晴
北安鎮	757.5	757.2	南	0				快晴
黑河	756.4	756.1	南	0				快晴
滿洲里	755.3	755.0	南	0				快晴

●訂正

●第二百九十八號(康德二年三月中)自第八三頁至第八五頁、實業部指令第一二七號、度量衡器販賣許可者表中左ノ如ク訂正ス(報告誤、權度局報告主任)

頁	省	行	段	誤	正
同	吉林	三	三	城	城
同	吉林	一	三	城	城
同	吉林	二	三	城	城
同	吉林	三	三	城	城
同	吉林	四	三	城	城
同	吉林	五	三	城	城
同	吉林	六	三	城	城
同	吉林	七	三	城	城
同	吉林	八	三	城	城
同	吉林	九	三	城	城
同	吉林	十	三	城	城
同	吉林	十一	三	城	城
同	吉林	十二	三	城	城
同	吉林	十三	三	城	城
同	吉林	十四	三	城	城
同	吉林	十五	三	城	城
同	吉林	十六	三	城	城
同	吉林	十七	三	城	城
同	吉林	十八	三	城	城
同	吉林	十九	三	城	城
同	吉林	二十	三	城	城
同	吉林	二十一	三	城	城
同	吉林	二十二	三	城	城
同	吉林	二十三	三	城	城
同	吉林	二十四	三	城	城
同	吉林	二十五	三	城	城
同	吉林	二十六	三	城	城
同	吉林	二十七	三	城	城
同	吉林	二十八	三	城	城
同	吉林	二十九	三	城	城
同	吉林	三十	三	城	城

有名なる優良寫眞機
錦萃カメラ
(大名刺判)

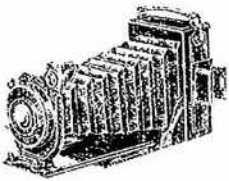

定價
至 15.00—85.00
各種 カクログ送呈

山本寫眞機工作所
東京・神田・小川町

FAMOUS CAMERA
The KINKA
Size 6.5x9cm LENS/35 4.5.&6.3

神戶製鋼所伸銅部特約販賣店
古河製鋼工業株式會社特約販賣店
東京製鋼株式會社特約販賣店
東京製鋼株式會社特約販賣店

東京眞鍮地銅間屋

中尾商店
藤川梅次郎

東京市日本橋區小傳馬町三丁目一丁目一
電話 漢花(07)四三〇〇一〇番
振替口座 東京二四九六番

時代の要求に依つて生れた
整調筆
實用新案登録第一二七—三四號

習字
研究
國華會本部

東京市小石川區若荷谷町五七
電話長小石川六八四八番
振替東京三〇一〇七番

發行所 東京市神田區 國務院總務廳事務處
電話 四二〇五・四三四(通稱)
新居町 電話 二二九・二二五
電話 東京二四九六番

赤褐色洋瓦 赤褐色洋瓦 赤褐色洋瓦 赤褐色洋瓦 赤褐色洋瓦 赤褐色洋瓦 赤褐色洋瓦 赤褐色洋瓦 赤褐色洋瓦 赤褐色洋瓦

本 社 東京市京橋區寶町二丁目十二番地
電話東京三三三三番地
大阪支店 大阪市西區北區河邊通二丁目一番地
電話 大阪三三三三番地
名古屋支店 名古屋市中區御所町二丁目二番地
電話 名古屋二二二二番地
名古屋出張所 名古屋市中區御所町二丁目二番地
電話 名古屋二二二二番地
仙臺出張所 仙臺市本町下七丁目二十二番地
電話 仙臺三三三三番地
三河工場 電話 知縣濱海郡新川町第一工場
同 電話 高濱町 第四工場
同 電話 高濱町 第二工場
同 電話 高濱町 第三工場
同 電話 高濱町 第一工場

力カクログ呈上

政府公報日誌

郵政特准掛號立券之報紙
康德二年四月十七日發行(日誌)

康德二年四月十七日 水曜日
第三百二十八號

任職
秘書官 村上嘉三郎

康德二年三月二十九日
階級委任三等
交通事務官 弓場盛吉

康德二年四月一日
階級委任四等
高尾善一

任文教部督學官級委任二等
任哈爾濱特別市公署事務官
任哈爾濱特別市公署技佐級委任六等
任吉林省公署事務官級委任六等
任黑龍江省公署事務官級委任七等

任吉林官署事務官級委任六等
吉黑樞運署事務官
轉任鹽務署事務官級委任六等
鹽務署事務官
轉任鹽務署技佐級委任六等
鹽務署事務官
轉任國立醫院醫官級委任七等
民政部事務官
轉任江省公署事務官級委任七等
康德二年四月十日

黃 隱 安

任南標局局長官
王 安 田

任哈爾濱特別市公署理事官級委任五等
後 藤 丈 夫

任法院書記官級委任六等
田 中 義 美

任檢察廳書記官級委任六等
袁 宗 濂

任黑龍江省公署理事官級委任六等
康德二年四月十三日

(各通)

任稅務監督署署長官級委任二等
任稅務監督署副長官級委任一等

王 安 田
中 錄 太郎
後 藤 丈 夫
田 中 義 美
袁 宗 濂
傅 祖 舜
富 明 綽
馬 國 卿
任 文 盛
山 福 成
王 秀 夫
張 思 鈞
王 遇 時
徐 廣 權
會 廣 權
王 廣 權
艾 錫 金
王 錫 金
曲 中 田
元 封

政府公報日誌 第三百二十八號 康德二年四月十七日 水曜日

三二七

三二六

任監察院屬官敍委任三等 康德二年四月十五日	齋藤久吾
給四級俸 康德二年三月二十九日	稅關理事官 村上嘉三郎
給五級俸 康德二年四月一日	交通部事務官 弓場盛吉
給四級俸 文敎部學務司勤務ヲ命ズ	文敎部督學官 高尾善一
哈爾濱特別市公署技佐	趙葵生
給四級俸 哈爾濱特別市公署都市建設局勤務ヲ命ズ	吉林省公署事務官 成世杰
給四級俸 吉林省公署總務廳勤務ヲ命ズ	鹽務署事務官 浦田中藏
給五級俸	國立醫院醫官 許永配
給十級俸	濱江省公署事務官 黃隴安
任稅務監督署屬官敍委任二等 康德二年一月四日	文敎部屬官 久保田完三
階級委任一等	文敎部屬官 盛格
(各通)	同 錢仲弼
階級委任二等	同 李仲弼
階級委任三等 康德二年三月二日	文敎部屬官 薛世忠

第三種郵便物認可

2

給十級俸 康德二年四月十一日	商標局事務官 王安田
給五級俸 哈爾濱特別市公署理事官	田中鎌太郎
給五級俸 哈爾濱特別市公署交通局勤務ヲ命ズ	法院書記官 後藤丈夫
給四級俸 補最高法院書記官	檢察廳書記官 田中義美
給八級俸 黑河省公署理事官	袁宗濂
給八級俸 黑河省公署民政廳勤務ヲ命ズ 康德二年四月十三日	稅務監督署屬官 傅和舜
(各通)	同 富明綱
給四級俸 奉天稅務監督署勤務ヲ命ズ	稅務監督署屬官 馬國卿
(各通)	同 任文盛
給五級俸 奉天稅務監督署勤務ヲ命ズ	稅務監督署屬官 任文盛

給六級俸 奉天稅務監督署勤務ヲ命ズ	稅務監督署屬官 會廣權
給三級俸 吉林稅務監督署勤務ヲ命ズ	稅務監督署屬官 王福成
(各通)	同 張遇時
給四級俸 吉林稅務監督署勤務ヲ命ズ	稅務監督署屬官 艾錫元
(各通)	同 王金封
給五級俸 吉林稅務監督署勤務ヲ命ズ	稅務監督署屬官 曲中田
(各通)	同 李元治
給四級俸 濱江稅務監督署勤務ヲ命ズ	稅務監督署屬官 佟鶴泰
(各通)	同 趙恩祐
給五級俸 濱江稅務監督署勤務ヲ命ズ	稅務監督署屬官 高景漢
(各通)	同 王景會

政府公報日誌 第三百二十八號 康德二年四月十七日 水曜日

三三九

第三種郵便物認可

3

給六級俸 濱江稅務監督署勤務ヲ命ズ	稅務監督署屬官 同	楊 提	蕭 瀛
(各通)	同	胡 家	胡 家
給六級俸 龍江稅務監督署勤務ヲ命ズ	稅務監督署屬官 同	顧 霖	顧 霖
給四級俸 熱河稅務監督署勤務ヲ命ズ	稅務監督署屬官 同	張 富	張 富
給五級俸 熱河稅務監督署勤務ヲ命ズ	稅務監督署屬官 同	李 楚	李 楚
(各通)	同	吳 強	吳 強
給六級俸 熱河稅務監督署勤務ヲ命ズ	稅務監督署屬官 同	陳 錫	陳 錫
(各通)	同	黃 千	黃 千
給五級俸	文教科屬官	光 裕	光 裕
給月俸九十五圓			

給八級俸 康德二年三月一日	文教科屬官 同	林 園	林 園
給八級俸 監院院審計部勤務ヲ命ズ	監院院屬官 同	劉 遠	劉 遠
監院院審計部勤務ヲ命ズ	郵政管理理事官 兼交通部事務官	羽根川 久一	羽根川 久一
免兼官 康德二年三月二十日	稅關理事官	村上 嘉三郎	村上 嘉三郎
依願免官 康德二年三月三十日	交通部事務官	弓 場 盛 吉	弓 場 盛 吉
依願免官 康德二年四月二日			

文教科訓令第三二號

奉天省長 趙 錫 勳
 熱河省長 趙 錫 勳
 遼寧省長 趙 錫 勳
 吉林省長 趙 錫 勳
 黑龍江省長 趙 錫 勳
 山東省長 趙 錫 勳
 河南省長 趙 錫 勳
 安徽省長 趙 錫 勳
 浙江省長 趙 錫 勳
 江西省長 趙 錫 勳
 福建省長 趙 錫 勳
 廣東省長 趙 錫 勳
 廣西省長 趙 錫 勳
 雲南省長 趙 錫 勳
 貴州省長 趙 錫 勳
 四川省長 趙 錫 勳
 陝西省長 趙 錫 勳
 甘肅省長 趙 錫 勳
 青海省長 趙 錫 勳
 寧夏省長 趙 錫 勳
 綏遠省長 趙 錫 勳
 察哈爾省長 趙 錫 勳
 熱河省長 趙 錫 勳
 遼寧省長 趙 錫 勳
 吉林省長 趙 錫 勳
 黑龍江省長 趙 錫 勳
 山東省長 趙 錫 勳
 河南省長 趙 錫 勳
 安徽省長 趙 錫 勳
 浙江省長 趙 錫 勳
 江西省長 趙 錫 勳
 福建省長 趙 錫 勳
 廣東省長 趙 錫 勳
 廣西省長 趙 錫 勳
 雲南省長 趙 錫 勳
 貴州省長 趙 錫 勳
 四川省長 趙 錫 勳
 陝西省長 趙 錫 勳
 甘肅省長 趙 錫 勳
 青海省長 趙 錫 勳
 寧夏省長 趙 錫 勳
 綏遠省長 趙 錫 勳
 察哈爾省長 趙 錫 勳

第三種郵便物認可

左記要項ニ照シテ所屬ニ轉令シ至急ニ適當ナル人員ヲ選定ノ上本部ニ派遣シ受講セシムベシ尙講習終了後ニ於テハ此等人員ヲ地方ノ講師ト爲シ各省區市ニテ講習會ヲ開催シ以テ教科書編纂ノ趣旨ヲ徹底了解セシムルヲ要ス此ニ令ス

康德二年四月十二日

文教科大臣 鄒 孝 行

一 講習科目
文教科編纂小學教科書編纂ノ趣意及教授上注意スベキノ點

二 講習期日
自康德二年五月七日至五月十四日四日間
每日自午前八時至午後四時

三 講習場所
文教科正廳

四 講師
教科書編纂セル各編審官及屬官

五 講習員
現職ニ在ル教育行政關係者又ハ中小學校教職員成ルベク師範學校教員ニシテ講習終了後ハ各地ノ講師トナル故實地指導上優秀ナル資格ヲ具有シ且ツ經驗ヲ有スル者

六 講習豫定人員

奉天省	五名
錦州省	四名
安徽省	三名

熱河省	二名
吉林省	三名
濱江省	三名
龍江省	二名
三江省	一名
間島省	一名
哈爾濱特別市	一名
新京特別市	一名
北滿特別區	二名

七 各省長特別區長官及特別市長ハ選定セル講習員ノ姓名現職年齡等ヲ來ル四月三十日以前本部ニ報告スベシ

八 本部ハ講習員ニ對シ一人ニ付旅費ヲ補助スル左ノ如シ

奉天省	四〇圓
錦州省	四六圓
安徽省	四八圓
熱河省	九〇圓
吉林省	三四圓
濱江省	四〇圓
龍江省	六六圓
三江省	二二〇圓
間島省	四七圓
哈爾濱特別市	四〇圓
北滿特別區	四〇圓

佈告

交通部佈告第四五號

康德二年四月十三日左記專用通信無線電氣通信施設ヲ許可セリ

交通部大臣 丁 鑑 修

康德二年四月十七日

記

- 一 施設者名 國道局長
- 二 施設ノ目的 專用通信用
- 三 機器裝置場所 呼出符號、使用電波ノ型式及周波數、空中線電力
- 四 通信執務時間 毎日隨時二時間

交通部佈告第四六號

康德二年四月十六日左記專用通信無線電氣通信施設ヲ許可セリ

交通部大臣 丁 鑑 修

康德二年四月十七日

第三種郵便物認可

記

- 一 施設者名 蒙政部
- 二 施設ノ目的 專用通信用
- 三 機器裝置場所 呼出符號、使用電波ノ型式及周波數、空中線電力
- 四 通信執務時間 毎日隨時二時間

熱河省公署佈告第一〇號

八廟ハ前清時代ノ建立ニシテ已ニ二百餘年ヲ經タリ其ノ建築ノ浩大ニシテ壯麗ナルハ實ニ觀ルベキモノアリ又廟内ノ佛像、供具、樹木及廟外瞻壁等ハ均シク嚴重ニ保護ヲ加ヘ以テ古蹟ヲ重ズベキナリ然ルニ遊覽人或ハ地方ノ村民等廟内外ニ於テ任意ニ擾亂或ハ其ノ不正行爲アランコトヲ恐レ當署ハ特ニ禁止及注意事項左ニ揭示スルニ付各界人等一體ニ恪遵シ違犯スル勿レ

記

- 一 火災豫防ノ爲メ廟内ニ於テハ絕對ニ喫煙スルコトヲ禁ズ
- 一 廟内建造物、器具及ヒ其他一切ノ物品ハ汚損破壊又ハ移動持出等ノ行爲アルベカラズ

公函呈

國務院總務廳公函第四四九號

各支出官宛預託款ノ件ニ關シテハ義ニ大同二年七月二十八日附國務院訓令第一二五號ヲ以テ訓令アリタル處其後滿洲中央銀行分支行辦事處増設アリタルニ付其ノ地ノ資金前渡官吏ハ其ノ保管ニ屬スル現金ヲ其ノ地ノ中央銀行ニ預託スル様貴所轄前渡官吏ニ移牒相成度

康德二年四月十二日

國務院總務廳公函第四五〇號

各支出官宛附地拂實施箇所ノ件ニ關シテハ義ニ大同二年七月十七日附國務院總務廳公函第一〇七二號ヲ以テ通牒致シタル處其ノ後滿洲中央銀行分支行辦事處増設アリ此等ノ所在地ニ對シテハ凡テ附地拂實施サルニ付右御了知相成度

康德二年四月十二日

政府公報日誌 第三百二十八號 康德二年四月十七日 水曜日

宮廷彙報

- 行在至務官來電 (康德二年四月十三日午後五時著) 皇帝陛下ニハ御豫定ノ如ク昨日午後八時離宮ニテ古書畫ヲ御覽アラセラレ今朝聖堂ニ御參拜衛戍病院ニ臨御アラセラレタリ
- 行在至務官來電 (康德二年四月十四日午後四時五十分著) 皇帝陛下ニハ十三日午後御告別ノ爲非公式ニ大宮御所御訪問五時大藏大臣以下各員ヲ御引見今日正午宮中送別ノ御宴ニ臨御アラセラレ 天皇陛下ニハ御送別ノ爲離宮ニ親臨アラセラレタリ
- 行在至務官來電 (康德二年四月十四日午後十一時著) 皇帝陛下東京御滞在九日間御機體強麗シク拜セラル明日京都ニ御發程アラセラル十四日 (赤坂離宮ヨリ)
- 行在至務官來電 (康德二年四月十五日午後一時著) 十四日午後三時十五分秩父宮殿下御送別ノ爲御來臨アリ 皇帝陛下ニハ接伴關係諸人ニ晚餐ヲ賜ハリ今朝九時十分離宮ヨリ御發程東京驛ニ向ハセラレタリ
- 玉體恙無ク拜セラル御奏聞傳達アリタシ衛十五日 (赤坂離宮ヨリ)

報

●官署事項

○國務院總務廳人事處長 藤原時三郎、療養所設立地視察ノ爲、自四月十四日至四月十九日、旅順、大連へ出張

●觀象事項

○滿洲觀象日報 四月十五日前十一時觀測成績 (中央觀象臺調査)

Table with columns: 地名 (Location), 氣壓 (Barometric Pressure), 風向 (Wind Direction), 風速 (Wind Speed), 降水量 (Precipitation), 天気 (Weather). Rows list various locations like 旅順, 大連, 奉天, etc.

●訂正

第三百二十五號 (康徳二年四月中) 自第一七六頁至第一七八頁營業部指令第二五五號、第三回度量衡器販賣許可者表ノ營業所在地關中、現任ノ項ハ凡テ之ヲ削除ス (報告誤、實業部報告主任)
第三百二十七號 (康徳二年四月中) 第一九七頁下段第一行「五五」ハ「五五」ノ誤植
同上、第一九九頁上段第十一行「第二八〇條」ハ「第二八八條」ノ誤植
同上、第二〇七頁下段、末ヨリ第九行「化量第四號」ハ「量化第四號」ノ誤植
同上、第二二〇頁上段、第五條ノ表ノ上部左ノ空欄ニ「。數」ノ二字挿入 (脱植)
同上、同頁下段、第三條ノ表ノ上部右ノ欄「時」ハ「時」ノ誤植
同上、第二一九頁ノ次頁數「三二〇」ハ「三二〇」ノ誤植
同上、第三〇頁 (訂正頁) 下段第十行 (第十條) 「用スベシ」ハ「用フベシ」ノ誤植
同上、同頁同、末行 (第四條) 「在リハ」ハ「在リテハ」ノ誤植
同上、第三二頁下段、末ヨリ第二行 (第十七條) 「方法ニ依ル」ハ「方法ニ依リ」ノ誤植
同上、第三三頁上段、末ヨリ第四行「主要ナキ部分」ハ「主要ナル部分」ノ誤植
同上、第三六頁上段右、山本寫眞機工作所ノ廣告中「錦華カメラ」ハ「錦華カメラ」

公 告

福民獎券第十三回當籤番號ノ件 福民獎券第十三回當籤番號ノ件 四月十五日新東京西四道街新東京商會ニ於テ抽籤ノ結果左ノ通決定セリ (甲乙兩組ノ番號ハ相同シ) 康徳二年四月十五日 財 政 部

Large table with columns: 賞 彩 (Prize Category), 四等 (4th Prize), 三等 (3rd Prize), 二等 (2nd Prize), 一等 (1st Prize), 特別 (Special), 五等 (5th Prize). Rows list winning numbers and amounts for various prize categories.

荷主不明貨物公告

一 左記貨物ハ荷受人及荷送人ヲ確知スルコト能ハザルニ付心當リノ向ハ最寄站长ニ申出デラレタシ

品名	箇數荷造	重量	備考
一箇(箱入)	三五冠		昌徳川紙袋入約三〇〇箇アリ

右ハ本年一月訥河站ニ紛著、發着站等一切不明、現品ハ白城子站ニ於テ保管中ナリ

一 本公告後六箇月以内ニ其ノ權利者ヨリ申出ナキトキハ當總局ニ於テ之ヲ所有權ヲ取得ス

德德二年四月十六日

鐵路總局

廣告

錫鉛、亞鉛、牛油錫
 礦化、精製アンチモ二
 活字用諸地金
 軟質合金地金
 其他舶來諸雜鑽

東京市日本橋區小傳馬町二丁目
前田善三郎商店
 電話花三七一六番
 振替口座東京五五八五番

國務院總務廳人事處編纂

(最新版)

康德元年
十二月一日現在
滿洲帝國官吏錄

定價 官廳用 國幣四角 (送料不要)
一般用 國幣壹圓

五月一日ヨリ發賣

右希望ノ向ハ代金前納ニテ左記ニ申込マレ度

申込期日六月一日限

官廳用 國務院總務廳需用處
一般用 明文社

大連市丹後町二三
振替口座大連六二六六
康德二年四月

月刊法曹雜誌第二卷第四號內容 (四月十五日發行)

論說	司法制度整備ト治外 (日滿文)	在滿日本大使館參事 官守屋和郎
資料	北鐵交渉成立ニ就テ (日滿文)	外交部政務司長 神吉正一
調查	妻之身分的地位 (完) (滿文)	司法部民事司第一科長 菅原達郎
日本判例紹介	蒙古司法制度ノ實態 (日文)	司法部民事司第一科事務官 瀨下清明
臨庭餘録 (一)	(日滿文)	滿洲國法制研究會 武藤富男
情報	日滿親善之必要與司法之關係 (日滿文)	奉天高等檢察廳長 徐維新
本部情報	司法職員任免及指敍	
○司法行政命令	○新法令	
附關於北鐵讓渡協定成立之關係公文	附刑事訴訟費用法解説	
定價每冊五角(郵稅二分五厘) 半年分三圓(郵稅共) 一年分六圓(郵稅共)	附監獄官制制定理由	
中込所 司法部内 財團 法曹會事務所 (電三六〇〇番)	司法部行刑司刑政科	
康德二年四月十一日		

司法部發行情報



定價 一冊一角五分 (國外郵稅五分)
一箇年三圓 (國外郵稅一圓八角)
申込所 司法部總務司文書科
新京黃瓜溝

生徒募集

新學期五月一日・三月月卒業
月收五十圓以上・就職容易
學則要郵券貳錢

電氣踏接學校

東京市京橋區銀座西七丁目六
電話銀座三九三一番

S K W
瓦斯倫重油機關車
サカイ

ローダーローラー

酒井工作所

東京市芝區芝浦

印刷機

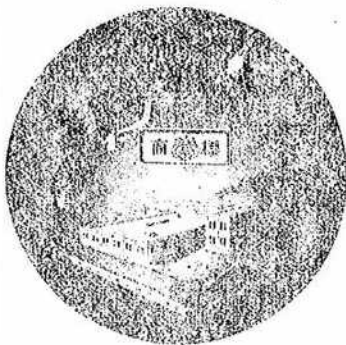

社會式株造製機刷印日演

郵次初田濱長社
東京市芝區芝浦一丁目一丁目
電話掛號 743718-0128

○完全なる諸設備と優良なる工具とに依り

○入念に多量の熟練工が精巧に生産に従事す

僅かの氷でよく冷える経済的な

岩谷冷蔵機



外壁の断熱が完全
水の用量が極少
冷気が早く強く
室内取も清潔乾燥
移せず風味増す
内部の構造が簡単
冬は原動力も防く
冬は原動力も防く
標準堅牢耐用優美
良品にして最廉價

水を用ひず
最新式の冷凍機で
冷却する
最も廉價的な
近代の冷蔵装置
岩谷の
機械冷蔵庫
最も廉價な
大量の冷蔵用には

創業三十周年記念總景

景印付大特賣
期 黃 特
間 期 黃 特
リヨ日十月四年十和昭
デマ日一廿月五年十和昭



電話掛號 5450-5453 社會式株藏冷谷岩 目丁一座銀京東

政府公報日誌 康德二年四月十八日 第三百二十九號 木曜日

部令

民政部令第二號

特殊警察隊官制第六條及第十二條ノニ依リ左ノ通特殊警察分隊ヲ設置ス

康德二年四月十一日

民政部大臣 誠 式 毅

特殊警察分隊名稱及位置

名 稱 位 置

古北口國境警察隊小隊分隊 熱河省豐寧縣小廠

實業部令第三號

康德元年實業部令第十一號中左ノ通改正ス

康德二年四月十八日

實業部大臣 張 燕 卿

- 一 奉天鐵道監督署管轄區域中「阜新縣」ヲ削ル
- 一 晉京鐵道監督署管轄區域中「延吉縣」ノ下ニ「九臺縣」ヲ加フ
- 一 齊齊哈爾鐵道監督署ノ位置「龍江省齊齊哈爾」ヲ「龍江省齊齊哈爾」ト改ム
- 一 承德鐵道監督署管轄區域中「綏東縣」ヲ削リ「建平縣」ノ下ニ「阜新縣」ヲ加フ

政府公報日誌 第三百二十九號 康德二年四月十八日 木曜日

任免及指敍

附 則
本令ハ康德二年四月十五日ヨリ之ヲ施行ス

任 職 業 監 督 署 技 士 敍 委 任 三 等 康德二年二月一日	富 永 藤 弘
任 職 業 監 督 署 局 官 敍 委 任 三 等 康德二年二月二日	富 樫 隆 次
任 職 業 監 督 署 技 士 敍 委 任 三 等 康德二年二月九日	今 村 浩
任 職 業 監 督 署 局 官 敍 委 任 三 等 康德二年二月十三日	近 藤 近
任 職 業 監 督 署 局 官 敍 委 任 三 等 康德二年四月十五日	菰 川 健 太 郎
(各 通) 任 職 業 監 督 署 局 官 敍 委 任 三 等	小 林 正 健
(各 通) 任 職 業 監 督 署 局 官 敍 委 任 三 等	木 村 正 健
(各 通) 任 職 業 監 督 署 局 官 敍 委 任 三 等	越 智 清 治
(各 通) 任 職 業 監 督 署 局 官 敍 委 任 三 等	坂 口 清 治

任國道局技士敘任三等 康德二年三月一日	中田 正 鹿毛 博人	鑛業監督署技士 近藤 弘	給九級俸 康德二年二月二日	同 富永 同	鑛業監督署技士 富樫 隆次	給九級俸 康德二年二月二日	鑛業監督署技士 今村 浩	給九級俸 康德二年二月九日	鑛業監督署技士 近藤 近	給九級俸 康德二年二月十三日	鑛業監督署技士 孤田 健太郎	給九級俸 康德二年四月十五日	鑛業監督署技士 野並 健二	給九級俸 康德二年三月一日	鑛業監督署技士 小林 鈿	給九級俸 康德二年三月三十一日	鑛業監督署技士 趙 雨 孫 鳳 高 桐 趙 景 景 恩	給九級俸 康德二年三月三十一日	鑛業監督署技士 趙 雨 孫 鳳 高 桐 趙 景 景 恩	給九級俸 康德二年四月二日	鑛業監督署技士 鹿毛 博人	給九級俸 康德二年四月二日	鑛業監督署技士 趙 雨 孫 鳳 高 桐 趙 景 景 恩
------------------------	---------------	-----------------	------------------	-----------	------------------	------------------	-----------------	------------------	-----------------	-------------------	-------------------	-------------------	------------------	------------------	-----------------	--------------------	--	--------------------	--	------------------	------------------	------------------	--

訓令

農政司訓令第二八二號

興安各省長ニ令ス

康德元年ノ阿片吸食者之證ニ關シテハ大同三年一月十五日附訓令第六號
ヲ以テ指示セルトコロナルモ康德二年ノ阿片吸食者之證ニ關シテ今般左ノ
如ク決定セルニ付貴省長ハ至急管内各關係機關ニ其ノ旨徹底スルヤウ取
計フベシ

- 一 康德二年一月一日以降ニ於テ發給スル阿片吸食者之證ハ康德二年
十二月三十一日迄有效トシ從來本部ヨリ給付セシ證ニ警察署ニ於テ
檢印ヲ捺シ手数料圓幣二角ヲ徴收シテ請求者ニ交付スベシ
- 二 康德元年十二月三十一日以前ニ發給セシ阿片吸食者之證ハ康德二
年十二月三十一日迄有效トス
- 三 康德二年一月一日以降ニ於テ發給セル證ニ對シテハ發給警察署ニ
於テ請求者ニ交付スル證ノ表面ニ年齡ヲモ明記シテ交付スベシ
- 四 警察署ニ於テ捺シ檢印訖ニ手数料ノ印ハ別記ノ通全國制一トシ警察
局ニ於テ作製配布スベシ
- 五 捺印ノ場所ハ檢印ハ證ノ裏面注意事項「三」ノ次手数料ノ印ハ裏面
「注意」ア下トシ何レモ捺印トス
- 六 吸食者之證ノ下付手数料ハ旗ノ收入トシ旗ノ行政費ニ充當スルモ
ノトス
- 七 吸食者之證ハ警察官ヨリ直接下付スベシ但シ地方ノ事情ニ依リ
テハ從來ノ取締ニ準ジ阿片小賣人ヲシテ代行セシムルモ捺印ナシ
警察署ニ於テ收納シタル吸食者之證下付手数料ニ付テハ省ニ於テ

一定様式ノ收納送達簿(警察署ト旗公署トノ間ニ於ケル)ヲ指定シ
各警察署ニ備付ケシメ之方收支ヲ明ニスルト共ニ小賣人ヲシテ吸食
者之證ヲ交付シ代行セシムル地方ニ在リテハ警察署ト小賣人トノ間
ノ手数料受渡關係ヲ明瞭ニセシムル等ノ方法ヲ講ジ以テ之方取扱上
遺算ナキヲ期スベシ

八 康德二年ニ於ケル吸食者之證ハ本部ニ於テ作製シ各省ニ配給スル
ニ付補充ノ際ハ請求スベシ

康德二年四月三日

農政司大臣 齊默特色木不動

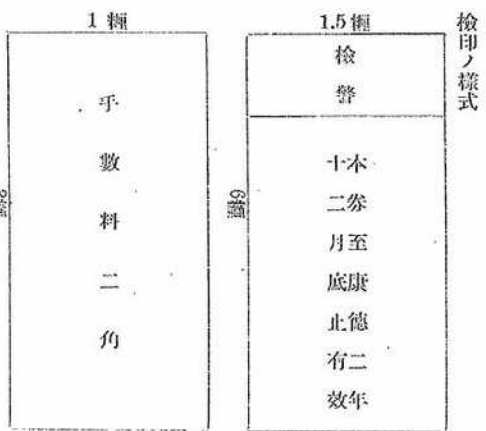

指 令

民政部指令第六九〇號

ハルビントルゴウキ
發行人エヌ・ゲ・ラムジンニ合ス
康德二年三月二十三日附露文雜誌ハルビントルゴウキ印刷所發
更許可申請ノ件
來文ハ開テセリ申請ノ件ハ許可ス右知照スベシ此ニ合ス
康德二年四月十六日
民政部大臣 咸 式 發

財政部指令第一九四號

海龍金融合作社理事ニ合ス
業務時間變更認可申請ノ件
康德二年三月二十五日附海龍金融發第六號ヲ以テ申請ニ係ル土曜日ノ業務
時間ヲ自午前九時正至正午十二時迄ニ變更ノ件ハ申請ノ通認可ス此ニ合ス
康德二年四月十六日
財政部大臣 熙 洽

實業部指令第二八一號

間島煤油總批發有限公司ニ合ス
股東 伊藤 福一ニ合ス
間島煤油總批發有限公司設立登記申請ノ件
申請書及添附書類ハ均シク閱テ、執照費印花稅票六十圓及印花稅費一回
ハ之ヲ領收セリ提出ノ登記申請書類ヲ審査スルニ不合ナキヲ以テ本年三
月三十一日以前發給可

月二十五日登記セリ右ハ間島省公署ニ令知スルト共ニ公司執照一枚發
行セルニ付受領スベシ添附書類留存ス此ニ合ス
附 公司執照一枚
康德二年四月十六日
實業部大臣 張 燕 卿

宮廷彙報

●行在皇務官來電 (康德二年四月十五日午後九時四十分發)
皇帝陛下ハ午前九時半東京御發駕午後六時京都御安著御旅館ホテルニ
入ラセラル
●行在皇務官來電 (康德二年四月十六日午後一時發)
皇帝陛下ニハ今朝桃山陵ニ御參拜アラセラレク
玉體恙無ク拜セラル御奏聞傳達アリクシ爾十五日(京都都ホテルヨリ)
玉體恙無ク拜セラル御奏聞傳達アリクシ爾十六日(京都都ホテルヨリ)

彙 報

●官署事項
○金融合作社理事更迭
康德二年四月十六日蓋平金融合作社理事左ノ通更迭セリ(財政部)
蓋平金融合作社理事ヲ命ズ 石 井 振 二
蓋平金融合作社理事 富 田 二 郎
願ニ依リ蓋平金融合作社理事ヲ免ズ

官吏出張

●文部省事務局長 神尾式春、學事視察ノ爲、自四月十五日至四月十七
日、吉林へ出張
●文部省督學官 陶心源、學事視察並ニ學校苗圃狀況視察ノ爲、自四月
十五日至四月二十一日、吉林へ出張
●文部省督學官 鄧林華、學校苗圃設置狀況調査並ニ學事視察ノ爲、自
四月十六日至四月二十五日、奉天、錦州、海城、鳳城、安東へ出張
●國道局總務局長 大迫幸男、海拉爾橋起工式參列並ニ各地視察ノ爲、自
四月十三日至四月二十一日、齊齊哈爾、海拉爾、滿洲里、哈爾濱へ出
張
●國道局東京建設局長 原口忠次郎、海拉爾橋起工式參列並ニ各地視察
ノ爲、自四月十三日至四月二十一日、齊齊哈爾、海拉爾、滿洲里、哈爾
濱へ出張
●國道局第二技術局長 本間德雄、日本治水工事視察ノ爲、自四月十五
日至五月五日、日本東京、富山、岐阜へ出張
●國道局理事官 邱任次、自四月十三日至四月二十一日、奉天、齊齊哈
爾、海拉爾、哈爾濱へ出張
○工事決定事項
●四、一、一 康德二年度下水管裝 雲三六三三 原 組 單 獨
作工事

●四、一、二 南嶺ヲ家山淨水場 三六三六六 田中組 單 獨
筒管新築工事
●四、一、三 淨月潭環堤溢水路築 二〇三三七七 榜谷組 同
●同、一 西順治路外七河條石 八〇〇元 三田組 競 争
鋪裝及側溝築造工事
●同、一五 第五總舍附近下水工 五六四兩 萩澤土木 同

●物價調査事項

○第十七次小賣物價調査 (康德二年二月二十四日國務院統計局)
康德二年二月二十四日(陰曆一月二十日)現在ノ小賣物價ニ付新京外主
要六都市ニ於テ調査セル結果ノ概況ヲ示スニ前月ニ比シ數類一、三、一
蔬菜一〇六、八魚類及肉類一〇五、七其ノ他食料品一〇五、四調味嗜好品
一〇二、三衣料及鞋類一〇一、三燈火燃料一〇一、九總物價指數一〇五、〇
ニシテ即チ數類ヲ皆メ全品目ニ互リテ騰勢ヲ示セリ
尙之ヲ大同三年一月五日調査セル物價ヲ基準トシテ見ル時ハ數類一九
四、二蔬菜八九、三魚類及肉類一〇三、二其ノ他食料品一一八、九調味嗜
好品一〇九、四衣料及鞋類九六、六燈火燃料九六、八總物價指數一一九、九
ニシテ數類ノ騰貴最モ著シク其ノ他食料品、調味嗜好品、魚類及肉類ノ
順ヲ以テ之ニ亞ギ共ノ他ノ品目ニ於テハ幾分低落セルモ總物價指數ニ於
テハ依然一九、九多ノ騰貴ヲ示セリ

調查結果

調査地名	調査小數	報告書	指定品	集計品	集計品目	集計品目	集計品目
新 京	100	100	100	100	100	100	100
哈爾濱	100	100	100	100	100	100	100
齊齊哈爾	100	100	100	100	100	100	100
營口	100	100	100	100	100	100	100
安東	100	100	100	100	100	100	100
計	500	500	500	500	500	500	500

新東京百十セル場合

類別	穀類	蔬菜	魚類	其ノ他	嗜好品	衣料	燃料	指總物價
新 京	100.0	100.0	100.0	100.0	100.0	100.0	100.0	100.0
哈爾濱	100.0	100.0	100.0	100.0	100.0	100.0	100.0	100.0
齊齊哈爾	100.0	100.0	100.0	100.0	100.0	100.0	100.0	100.0
營口	100.0	100.0	100.0	100.0	100.0	100.0	100.0	100.0
安東	100.0	100.0	100.0	100.0	100.0	100.0	100.0	100.0
平均	100.0	100.0	100.0	100.0	100.0	100.0	100.0	100.0

大同三年一月百十セル場合

類別	穀類	蔬菜	魚類	其ノ他	嗜好品	衣料	燃料	指總物價
新 京	100.0	100.0	100.0	100.0	100.0	100.0	100.0	100.0
哈爾濱	100.0	100.0	100.0	100.0	100.0	100.0	100.0	100.0
齊齊哈爾	100.0	100.0	100.0	100.0	100.0	100.0	100.0	100.0
營口	100.0	100.0	100.0	100.0	100.0	100.0	100.0	100.0
安東	100.0	100.0	100.0	100.0	100.0	100.0	100.0	100.0
平均	100.0	100.0	100.0	100.0	100.0	100.0	100.0	100.0

穀類

地方別	新 京	哈爾濱	齊齊哈爾	營口	安東	平均
大米	100.0	100.0	100.0	100.0	100.0	100.0
高粱米	100.0	100.0	100.0	100.0	100.0	100.0
小米	100.0	100.0	100.0	100.0	100.0	100.0
包米	100.0	100.0	100.0	100.0	100.0	100.0
元豆	100.0	100.0	100.0	100.0	100.0	100.0
青豆	100.0	100.0	100.0	100.0	100.0	100.0
小豆	100.0	100.0	100.0	100.0	100.0	100.0

蔬菜

地方別	新 京	哈爾濱	齊齊哈爾	營口	安東	平均
大蔥	100.0	100.0	100.0	100.0	100.0	100.0
白菜	100.0	100.0	100.0	100.0	100.0	100.0
豆菜	100.0	100.0	100.0	100.0	100.0	100.0
地菜	100.0	100.0	100.0	100.0	100.0	100.0
蘿蔔	100.0	100.0	100.0	100.0	100.0	100.0
辣椒	100.0	100.0	100.0	100.0	100.0	100.0

調味嗜好品(其二)		數		指	
地方別	平均	本月	前月	本月	前月
新天	26.0	26.0	26.0	100.0	100.0
奉天	26.0	26.0	26.0	100.0	100.0
哈爾濱	26.0	26.0	26.0	100.0	100.0
吉林	26.0	26.0	26.0	100.0	100.0
齊齊哈爾	26.0	26.0	26.0	100.0	100.0
安東	26.0	26.0	26.0	100.0	100.0
總平均	26.0	26.0	26.0	100.0	100.0

衣料及鞋類		數		指	
地方別	平均	本月	前月	本月	前月
新天	100.0	100.0	100.0	100.0	100.0
奉天	100.0	100.0	100.0	100.0	100.0
哈爾濱	100.0	100.0	100.0	100.0	100.0
吉林	100.0	100.0	100.0	100.0	100.0
齊齊哈爾	100.0	100.0	100.0	100.0	100.0
安東	100.0	100.0	100.0	100.0	100.0
總平均	100.0	100.0	100.0	100.0	100.0

第三種郵便物部可

燈火燃料		數		指	
地方別	平均	本月	前月	本月	前月
新天	100.0	100.0	100.0	100.0	100.0
奉天	100.0	100.0	100.0	100.0	100.0
哈爾濱	100.0	100.0	100.0	100.0	100.0
吉林	100.0	100.0	100.0	100.0	100.0
齊齊哈爾	100.0	100.0	100.0	100.0	100.0
安東	100.0	100.0	100.0	100.0	100.0
總平均	100.0	100.0	100.0	100.0	100.0

平均		數		指	
地方別	平均	本月	前月	本月	前月
新天	100.0	100.0	100.0	100.0	100.0
奉天	100.0	100.0	100.0	100.0	100.0
哈爾濱	100.0	100.0	100.0	100.0	100.0
吉林	100.0	100.0	100.0	100.0	100.0
齊齊哈爾	100.0	100.0	100.0	100.0	100.0
安東	100.0	100.0	100.0	100.0	100.0
總平均	100.0	100.0	100.0	100.0	100.0

◎觀象事項

○滿洲觀象日報

◎四月十六日午前十一時觀測成績

(中央觀象臺觀測)

項目	觀測地點	觀測時間	觀測結果
太陽	北緯
月亮	北緯
金星	北緯
木星	北緯
土星	北緯
水星	北緯
火星	北緯
海王星	北緯
冥王星	北緯

◎訂正

○第三百二十八號(康德二年四月中)第三三三頁下段、宮廷進報欄第四行「悉無リ」ハ「悉無ク」ノ誤植

○同上、同頁同、第六行「大藏大臣」ハ「大藏大臣」ノ誤植

○同上、第三三五頁、福民獎券第十三回當籤番號ノ四彩中「48,487」ハ「48,487」ノ誤植

公告

荷主不明貨物公告

左記貨物ハ荷受人及荷送人ヲ確知スルコト能ハサルニ付心當リノ向ハ最寄站長ニ申出デラレクシ

品名	箇數荷造	重量	備考
一箇(箱入)	三五疋		昌德川紙ト記載セル紙袋入約三〇〇箇アリ

右ハ本年一月訥河站ニ紛著、發着站等一切不明、現品ハ白城子站ニ於テ保管中ナリ

一 本公告後六箇月以内ニ其ノ權利者ヨリ申出ナキトキハ當總局ニ於テ之方所有權ヲ取得ス

德德二年四月十六日 鐵路總局

廣告

文教部發行

月刊 文教部月刊



定價 一冊五分 半年一元二角 全年二元四角

國內郵費五分 國外郵費九角 國外郵費一元八角

申込所 興亞印刷局

國務院總務廳人事處編纂

(最新版)

康德元年
十二月一日現在
滿洲帝國官吏錄

定價 官應用 國幣四角
一般用 國幣壹圓

五月一日ヨリ發賣

右希望ノ向ハ代金前納ニテ左記ニ申込マレ度
申込期日六月一日限

申込所 官應用 國務院總務廳需用處
一般用 明文社

康德二年四月

大連市丹後町二二三
振替口座大連六二六六

商標公報

半月刊 商標局發行

項事載掲

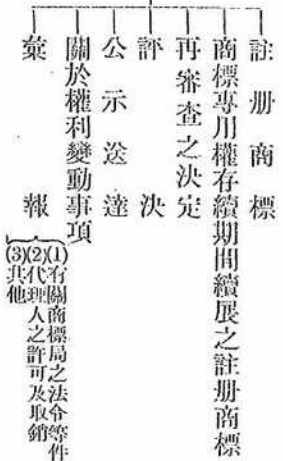

定價 商標公報一部 五角
同分冊一部 三分

申込所 新京日本橋通新京百貨店三階第三十四號
滿洲國辨理士會事務所

亞細亞製紙株式會社

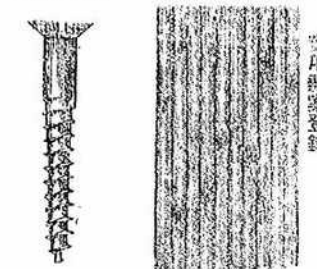

青竹色 6尺
黃竹色 7尺
燻竹色 8尺
市3尺2寸長

製造發賣元
貿易商 東京鐵道問屋
合名會社 釘 萬 商 店
東京市四谷區德町二丁目
電話四谷 3835・3812・3813
銀座口 東京四六二八



布ホース
堅牢無比
天下無敵ノ精良品
海軍省其他諸官署御用
東京市澁谷區幡ヶ谷原町六
電話四谷 四八五六番
大阪 出 張 所
大阪市西區北堀江番町三
電話新町 四二二二番
良品廉賣主義の先驅

結束用品
各種製造問屋
平 組(シテ組)
太 陽 組
カミテープ
麻 組(麻ロープ)
ゴムバンド
合 資 會 社
渡 邊 平 組 商 會
東京市本所區三軒三丁目
電話本所 四二二二番
東京市芝浦區三丁目
電話芝浦 四二二二番

營業種目
諸機械工具
電機諸材料
土木建築機
機器具材料
諸金具製打
技師板製作
三 才 商 會
東京市京橋區木挽町二丁目九
電話京橋(56) 三四五七
打拔工場・東京市芝浦三丁目二

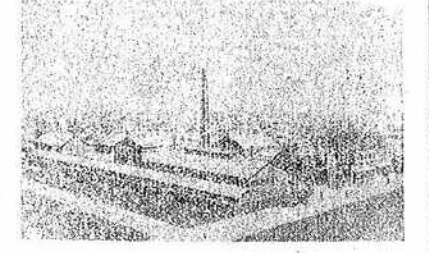

ストラス硬質アンブラ
意匠登録グラスキャンダル
ネオン用管管及サボイ
同、乳白、黄金用及カネリヤ
純陶、正、黄、白、用、子、管
水晶、同、黄、色、用、子、管
ゴム、同、用、子、管、一、式
化學、同、用、子、管、一、式
真空管、同、用、子、管、一、式
東京硝子製造組合
第四部會指定工場
福龜硝子管製造所
發行所 東京市神田區國務院總務廳
電話 四二〇五・四二〇六
發賣所 東京市神田區國務院總務廳
電話 四二〇五・四二〇六

政府公報日誌

康德二年四月十九日
第三百三十號 金曜日

部 令

文教部令第二號
茲ニ暫行省區立學校授業料規則ヲ左ノ通制定ス
康德二年四月十九日
文教部大臣 郷 孝 行

暫行省區立學校授業料規則
第一條 省區立學校ノ授業料ハ省長又ハ北滿特別區長官本規則ニ依リ之ヲ定ム但シ小學校又ハ之ニ準ズベキ學校ニ付授業料ヲ徵收セントスルトキハ豫メ文教部大臣ノ認可ヲ受クベシ
第二條 授業料ハ當分ノ開支ノ額ヲ超ユルコトヲ得ズ
高級中學校又ハ之ニ準ズベキ學校 年額 十八圓
初級中學校又ハ之ニ準ズベキ學校 年額 十二圓
職業學校又ハ之ニ準ズベキ學校 年額 六圓
小學校又ハ之ニ準ズベキ學校 年額 初級 二圓 高級 四圓
授業料額ハ現ニ在學スル者ノ不利益ニ之ヲ定ムルコトヲ得ズ
第三條 授業料ハ左ノ二期ニ各年額ノ半ヲ分納セシム但シ分納額ハ地方ノ情況ニ依リ之ヲ變更スルコトヲ得
第一期 二月一日ヨリ七月三十一日マデ
第二期 八月一日ヨリ翌年一月三十一日マデ

第四條 授業料ノ納付期日ハ各學期開始後一箇月以内ニ於テ之ヲ定ムベシ
第五條 授業料ハ缺席又ハ出席停止ノ爲減免セズ
第六條 既納ノ授業料ハ過誤納ニ因ル場合ヲ除クノ外之ヲ還付セズ
第七條 學校長ハ授業料納付期日後滞納一箇月ニ及ブ者ニハ出席ヲ停止シ二箇月ニ及ブ者ニハ退學ノ處分ヲ爲スコトヲ得
第八條 小學校長ハ學費ノ支辨困難ナル兒童中成績良好ニシテ品行方正ナル者ニ對シ所屬長官ノ認可ヲ經テ授業料ヲ減免スルコトヲ得但シ在籍兒童數ノ一割ヲ超ユルコトヲ得ズ
第九條 小學校長ハ一家ヨリ二人以上同時ニ修學スル者ニ對シ所屬長官ノ認可ヲ經テ授業料額ヲ減ズルコトヲ得
第十條 既納ノ授業料ハ學校長ニ於テ所定ノ手續ニ依リ滞納ナク之ヲ徵收官ニ納入スベシ
第十一條 幼稚園ノ保育料ニ付テハ本規則ノ準用ス但シ第一條但書及第八條ノ規定ハ此ノ限ニ在ラズ
附 則
本令ハ公布ノ日ヨリ之ヲ施行ス

任免及指敍

任國道局長正敍薦任二等 江 守 保 平
任國道局長正敍薦任四等 照 井 隆 三 郎
康德二年四月十二日

任大同學院教授敍職任四等 康德二年四月十五日	松浦嘉三郎	任國道局技士敍委任三等 康德二年四月十二日	橋本與雄
任財政部屬官敍委任一等 康德二年三月十一日	孟慶恩	任國道局技士敍委任三等 康德二年四月十三日	白石文彦
任財政部屬官敍委任二等 康德二年三月十八日	吉村武市	任臨時產業調查局技士敍委任三等 康德二年四月十三日	西村節孟
兼任財政部屬官敍委任二等 康德二年三月十八日	王錫純	任商標局屬官敍委任二等 康德二年四月十五日	森富男
轉任財政部屬官敍委任三等 康德二年三月二十五日	一宅久米一	任國道局第一技術處勤務ヲ命ズ 康德二年四月十三日	趙德宜
轉任專賣工廠技士敍委任二等 康德二年四月五日	江村重藏	給二級俸 國道局技正	陳曾任
轉任財政部屬官敍委任二等 康德二年四月十五日	日影末夫	給二級俸 國道局第一技術處勤務ヲ命ズ	江守保平
任蒙政部屬官敍委任二等 康德二年四月十一日	石光勝	給五級俸 國道局第二技術處勤務ヲ命ズ 康德二年四月十二日	照井隆三郎
任國道局技士敍委任二等 康德二年四月十日	富岡政次	給六級俸 康德二年四月十五日	大同學院教授 松浦嘉三郎
	鳴原利三		
	富岡政次		
	平田正二		

第三種郵便物認可

給三級俸 財政部理財司勤務ヲ命ズ 康德二年三月十一日	財政部屬官 孟慶恩	給月俸百五圓 國道局齊齊哈爾建設處勤務ヲ命ズ	富岡政次
吉林稅務監督署轉勤ヲ命ズ	稅務監督署屬官 吉村武市	給月俸九十五圓 國道局齊齊哈爾建設處勤務ヲ命ズ	鳴原利三
財政部稅務司勤務ヲ命ズ 康德二年三月十八日	財政部屬官 吉村武市	給九級俸 國道局第一技術處勤務ヲ命ズ	平田正二
給月俸九十五圓 財政部稅務司勤務ヲ命ズ 康德二年三月二十五日	財政部屬官 王錫純	給七級俸 國道局齊齊哈爾建設處勤務ヲ命ズ	橋本與雄
給六級俸 康德二年四月五日	專賣工廠技士 一宅久米一	給八級俸 國道局第一技術處勤務ヲ命ズ	米田稔
給六級俸 財政部屬官 江村重藏	財政部屬官 江村重藏	給八級俸 國道局第二技術處勤務ヲ命ズ (各通)	白石文彦
給六級俸 財政部稅務司勤務ヲ命ズ 康德二年四月十五日	蒙政部屬官 日影末夫	給九級俸 國道局第二技術處勤務ヲ命ズ 康德二年四月十二日	西村節孟
給六級俸 蒙政部民政司勤務ヲ命ズ 康德二年四月十一日	國道局技士 石光勝	給八級俸 國道局第二技術處勤務ヲ命ズ 康德二年四月十三日	佐藤富男
給五級俸 國道局奉天建設處勤務ヲ命ズ 康德二年四月十日	國道局技士 石光勝	給六級俸 康德二年四月十三日	臨時產業調查局技士 趙德宜

給四級俸

康德二年四月十五日

商標局屬官 陳 會 任

(各通)

鹽務署屬官 鄧 興 緒
同 邱 慶 瑞
同 劉 元 璋
同 國 動

依願免官
康德二年四月二十二日

訓 令

國務院訓令第一六號

蒙政部ニ令ス

茲ニ王爺廟興安警察局印一方ヲ彫刻セリ其ノ文ハ「王爺廟興安警察局印」ト刻シ又局長官印ハ「王爺廟興安警察局長之印」ト刻ス本令ニ添附送付スルニ付轉送使用セシメ共ノ月日ヲ報告シ以テ審査ニ備フベシ此ニ舊達爾罕王爺廟興安警察局印及局長官印各一方ハ角ヲ截テ返納スベシ此ニ令ス
附 機關印一方 官印一方
康德二年四月十八日
國務總理大臣 鄭 孝 晉

佈 告

交通部佈告第四七號

康德二年四月十五日左記専用無線電氣通信施設ヲ許可セリ

第三種郵便物認可

康德二年四月十九日 記

交通部大臣 丁 鑑 修

(一)
一 施設者名 營口航政局長
二 施設ノ目的 專用通信用
三 機器裝置場所 奉天省營口縣營口三義廟街
四 呼出符號 MRGA
五 空中線電力 短波一〇〇ワット
六 使用電波ノ型式及周波數 中波一〇〇ワット
七 通信執務時間 不定
A₁四五〇、四、一四〇及五、五二〇KC

(二)
一 施設者名 營口航政局長
二 施設ノ目的 專用通信用
三 機器裝置場所 奉天省遼中縣二道橋子
四 呼出符號 MRGB
五 空中線電力 五ワット
六 使用電波ノ型式及周波數 A₁四、一四〇及五、五二〇KC
七 通信執務時間 不定
(三)
一 施設者名 營口航政局長
二 施設ノ目的 專用通信用

第三種郵便物認可

三 機器裝置場所 汽船營口號(定製港營口)
四 呼出符號 MRGC
五 空中線電力 短波一五〇ワット
六 使用電波ノ型式及周波數 A₁四五〇〇、四、一四〇及五、五二〇KC
七 通信執務時間 二十四時間

國都建設局佈告第二號

今回當局所管大同公園内ニ於テ特設スペース賣店號ニ寫眞等經營用地左記ニ依リ使用許可致スニ付借受希望者ハ別ニ定ムル入札心得承知ノ上當局ニ申込ハベシ

左 記

一 入札方法 競争入札
二 入札場所 國都建設局庶務科
三 入札期日 康德二年四月二十五日 午前十時
四 開札日時 康德二年四月二十五日 午前十一時
五 使用場所 (種別) (面積) (種目)
甲 一箇所、六四平方米 賣店
乙 同 四八同 同
丙 同 三〇同 同
丁 二箇所、二〇同 寫眞
六 使用期間 自康德二年五月一日起至同年十月三十一日
七 使用料金 入札ニ依リ最高額ヲ探ル

政府公報日曆 第三百三十號 康德二年四月十九日 金曜日

詳細ハ國都建設局計畫科(電話四〇一四番)ニ照會スベシ

國都建設局長 阮 振 鐸

康德二年四月十七日

宮 廷 彙 報

●行在至務官來電 (康德二年四月十七日午後三時五分着)

皇帝陛下ニハ今朝京都御所ニ御臨幸アラセラレタリ

玉體恙無ク拜セラル御奏聞傳達アリタシ番十七日(京都都ホテルヨリ)

彙 報

●官署事項

○官吏出張

●法制局長 天達茂雄、法制局參事官 飯澤重一、地方事情視察ノ爲、自四月十六日至四月二十六日、奉天、錦州、承德地方及北平、天津、大連へ出張

●臨時産業調査局長 高橋康順、同事務官 小野儀七郎、同按佐 栗原純一、同囑託 池田泰治郎、實業部文書科長 美濃部洋次、農業上ノ土地利用並ニ水利ニ關シ調査ノ爲、自四月十八日至四月二十二日、佳木斯、勃利、龍井村、新義州各地へ出張

●吉黑樺運警監察科長 高野貞治、通河、蘭江各廳倉倉務調査ノ爲、自四月十七日至四月二十七日、通河、依蘭へ出張

●觀察事項

○滿洲觀察日報

●四月十七日午前十一時觀測成績

(中央觀察部調查)

地名	氣壓(度)		風向		降水量	天候
	觀測	標準	風向	速度(米/秒)		
大連	755.5	755.5	北北東	1	0.0	快晴
瀋陽	755.5	755.5	北北東	1	0.0	快晴
長春	755.5	755.5	北北東	1	0.0	快晴
四平街	755.5	755.5	北北東	1	0.0	快晴
開通	755.5	755.5	北北東	1	0.0	快晴
安東	755.5	755.5	北北東	1	0.0	快晴
延吉	755.5	755.5	北北東	1	0.0	快晴
琿春	755.5	755.5	北北東	1	0.0	快晴
敦化	755.5	755.5	北北東	1	0.0	快晴
蛟河	755.5	755.5	北北東	1	0.0	快晴
舒蘭	755.5	755.5	北北東	1	0.0	快晴
德惠	755.5	755.5	北北東	1	0.0	快晴
九台	755.5	755.5	北北東	1	0.0	快晴
農安	755.5	755.5	北北東	1	0.0	快晴
懷德	755.5	755.5	北北東	1	0.0	快晴
梨樹	755.5	755.5	北北東	1	0.0	快晴
雙陽	755.5	755.5	北北東	1	0.0	快晴
伊通	755.5	755.5	北北東	1	0.0	快晴
德惠	755.5	755.5	北北東	1	0.0	快晴
九台	755.5	755.5	北北東	1	0.0	快晴
農安	755.5	755.5	北北東	1	0.0	快晴
懷德	755.5	755.5	北北東	1	0.0	快晴
梨樹	755.5	755.5	北北東	1	0.0	快晴
雙陽	755.5	755.5	北北東	1	0.0	快晴
伊通	755.5	755.5	北北東	1	0.0	快晴
德惠	755.5	755.5	北北東	1	0.0	快晴
九台	755.5	755.5	北北東	1	0.0	快晴
農安	755.5	755.5	北北東	1	0.0	快晴
懷德	755.5	755.5	北北東	1	0.0	快晴
梨樹	755.5	755.5	北北東	1	0.0	快晴
雙陽	755.5	755.5	北北東	1	0.0	快晴
伊通	755.5	755.5	北北東	1	0.0	快晴

●訂正

●第三百二十五號(康德二年四月甲)第一七七頁下段、奉天省ノ申請者關最末行「赤銅裕次郎」ハ「赤銅新次郎」ノ報告誤(權度局報告主任)

●第三百二十九號(康德二年四月甲)第二四二頁下段第二行「添附書類留存ス」ハ「添附書類ハ留存ス」ノ誤植

第三種郵便物認可

●第三百十六號(康德二年四月甲)第六〇頁上段第三行「熱河省公署事務官石德潤(陳彼薦任六等)」ハ報告誤ニ付之ヲ削除ス(總務廳人事處報告主任)

●第三百二十六號(康德二年四月甲)第一八九頁下段、觀察事項四月十二日午前十一時觀測成績ハ報告誤ニ付全文左之如ク訂正ス(中央觀察部報告主任)

●四月十二日午前十一時觀測成績

(中央觀察部調查)

地名	氣壓(度)		風向		降水量	天候
	觀測	標準	風向	速度(米/秒)		
大連	755.5	755.5	北北西	1	0.0	快晴
瀋陽	755.5	755.5	北北西	1	0.0	快晴
長春	755.5	755.5	北北西	1	0.0	快晴
四平街	755.5	755.5	北北西	1	0.0	快晴
開通	755.5	755.5	北北西	1	0.0	快晴
安東	755.5	755.5	北北西	1	0.0	快晴
延吉	755.5	755.5	北北西	1	0.0	快晴
琿春	755.5	755.5	北北西	1	0.0	快晴
敦化	755.5	755.5	北北西	1	0.0	快晴
蛟河	755.5	755.5	北北西	1	0.0	快晴
舒蘭	755.5	755.5	北北西	1	0.0	快晴
德惠	755.5	755.5	北北西	1	0.0	快晴
九台	755.5	755.5	北北西	1	0.0	快晴
農安	755.5	755.5	北北西	1	0.0	快晴
懷德	755.5	755.5	北北西	1	0.0	快晴
梨樹	755.5	755.5	北北西	1	0.0	快晴
雙陽	755.5	755.5	北北西	1	0.0	快晴
伊通	755.5	755.5	北北西	1	0.0	快晴
德惠	755.5	755.5	北北西	1	0.0	快晴
九台	755.5	755.5	北北西	1	0.0	快晴
農安	755.5	755.5	北北西	1	0.0	快晴
懷德	755.5	755.5	北北西	1	0.0	快晴
梨樹	755.5	755.5	北北西	1	0.0	快晴
雙陽	755.5	755.5	北北西	1	0.0	快晴
伊通	755.5	755.5	北北西	1	0.0	快晴

第三種郵便物認可

廣告

國務院總務廳人事處編纂

(最新版)

康德元年十二月一日現在

滿洲帝國官吏錄

定價 官廳用 國幣四角 (送料不要)

五月一日ヨリ發賣

右希望ノ向ハ代金前納ニテ左記ニ申込マレ度

申込期日六月一日限

官廳用 國務院總務廳需用處
一般用 明文社

康德二年四月

大連市丹後町二三
振替口座大連六二六六

政府公報日誌

第三百三十號

康德二年四月十九日

金曜日

月刊 司法部内
法曹會事務所發行

法曹雜誌

項事載掲

論說 資料 說苑 介紹 錄報 新法令

雜情 雜報 新法令

定價 半年 五角(郵稅三分五厘)
一年 九角(郵稅七分)

司法部内
法曹會事務所

新東京一條通十六番地
巖松堂書店興安社

二五九

月刊 實業部發行

實業部月刊

差政公論法專餘
令令牘著規載錄

定價 一年 四圓二角
半年 二圓二角
三個月 一圓二角
（國內郵稅五分）
（國外郵稅九角）
（國外郵稅一圓八角）

實業部總務司文書科
滿蒙紹介事務局

郵政特准掛號立券之雜誌
昭和七年八月十九日 第三種郵便物認可
康德二年四月十九日發行（日刊）

政府公報日誌 第三百三十號

定價 一冊四角 六冊二元
（外國郵稅三伏五分） 各埠代售
廣告費 一月一元 三月三元 半年五元 一年九元
（以上均含郵稅） 零售每份一角五分
（三個月以上） 零售每份二角五分

發行所 郵務院總務科
東京橋區 電話 四二〇五、四三三三、四三三三
新東京地 郵務院總務科
電話 二四二五、二四二五
大連市 電話 二二九二、二二九二

政府公報日誌

康德二年四月二十日
第三百三十一號 土曜日

部 令

財政部令第八號
專賣官制第九條ニ依リ專賣署及其ノ分署ノ名稱位置及管轄區域左表ノ通之ヲ定ム

康德二年四月二十日

財政部大臣 職

洽

名	稱	位	置
奉天	專賣署	奉天	市
安東	專賣署	安東	市
營口	專賣署	營口	市
錦州	專賣署	錦州	縣
四平街	專賣署	四平	街
新東京	專賣署	新東京	特別市
吉林	專賣署	吉林	市
濱江	專賣署	哈爾濱	特別市
龍江	專賣署	齊齊哈爾	市

政府公報日誌 第三百三十一號 康德二年四月二十日 土曜日

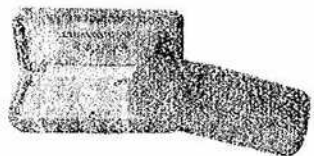

貴金屬美術品
製作販賣

會社 宮本商行

東京市京橋區銀座西丁目一番地
電話京橋五五八八〇番
振替口座東京一七九三六番

大井省三商店

東京市淺草區向原町一ノ一七
電話淺草(84)五二〇五番
振替東京七三三三七番

二六〇

熱河專賣署		奉天專賣署		安東專賣署		營口專賣署		錦州專賣署		四平街專賣署		吉林專賣署		濱江專賣署		龍江專賣署		熱河專賣署	
名	稱	名	稱	名	稱	名	稱	名	稱	名	稱	名	稱	名	稱	名	稱	名	稱
長白分署	長	山	城鎮	通化分署	通	遼陽分署	遼	山海關分署	山	鄭家屯分署	通	延島分署	延	富錦分署	富	依蘭分署	依	海倫分署	海
長	白	山	城鎮	通	化	遼	陽	山	海	通	遼	延	島	富	錦	依	蘭	海	倫
長	白	山	城鎮	通	化	遼	陽	山	海	通	遼	延	島	富	錦	依	蘭	海	倫
長	白	山	城鎮	通	化	遼	陽	山	海	通	遼	延	島	富	錦	依	蘭	海	倫
長	白	山	城鎮	通	化	遼	陽	山	海	通	遼	延	島	富	錦	依	蘭	海	倫
長	白	山	城鎮	通	化	遼	陽	山	海	通	遼	延	島	富	錦	依	蘭	海	倫
長	白	山	城鎮	通	化	遼	陽	山	海	通	遼	延	島	富	錦	依	蘭	海	倫
長	白	山	城鎮	通	化	遼	陽	山	海	通	遼	延	島	富	錦	依	蘭	海	倫
長	白	山	城鎮	通	化	遼	陽	山	海	通	遼	延	島	富	錦	依	蘭	海	倫
長	白	山	城鎮	通	化	遼	陽	山	海	通	遼	延	島	富	錦	依	蘭	海	倫
長	白	山	城鎮	通	化	遼	陽	山	海	通	遼	延	島	富	錦	依	蘭	海	倫

二六一

專署管轄區域

專署署名	管轄區域
奉天	奉天市、木溪縣、撫順縣、海龍縣、通遼縣、法庫縣、康平縣、懷德縣、開原縣、西豐縣、安東縣、岫岩縣、遼寧縣、長嶺縣、寬甸縣、桓仁縣、本溪縣、清原縣、東遼縣、遼陽縣、鳳凰縣、錦州縣、義州縣、營口縣、蓋縣、復縣、安東縣、岫岩縣、遼寧縣、長嶺縣、寬甸縣、桓仁縣、本溪縣、清原縣、東遼縣、遼陽縣、鳳凰縣、錦州縣、義州縣、營口縣、蓋縣、復縣。
安東	通遼縣、法庫縣、康平縣、懷德縣、開原縣、西豐縣、安東縣、岫岩縣、遼寧縣、長嶺縣、寬甸縣、桓仁縣、本溪縣、清原縣、東遼縣、遼陽縣、鳳凰縣、錦州縣、義州縣、營口縣、蓋縣、復縣。
營口	遼寧縣、長嶺縣、寬甸縣、桓仁縣、本溪縣、清原縣、東遼縣、遼陽縣、鳳凰縣、錦州縣、義州縣、營口縣、蓋縣、復縣。
錦州	遼寧縣、長嶺縣、寬甸縣、桓仁縣、本溪縣、清原縣、東遼縣、遼陽縣、鳳凰縣、錦州縣、義州縣、營口縣、蓋縣、復縣。
四平街	遼寧縣、長嶺縣、寬甸縣、桓仁縣、本溪縣、清原縣、東遼縣、遼陽縣、鳳凰縣、錦州縣、義州縣、營口縣、蓋縣、復縣。
吉林	遼寧縣、長嶺縣、寬甸縣、桓仁縣、本溪縣、清原縣、東遼縣、遼陽縣、鳳凰縣、錦州縣、義州縣、營口縣、蓋縣、復縣。
新吉林	遼寧縣、長嶺縣、寬甸縣、桓仁縣、本溪縣、清原縣、東遼縣、遼陽縣、鳳凰縣、錦州縣、義州縣、營口縣、蓋縣、復縣。
熱河	遼寧縣、長嶺縣、寬甸縣、桓仁縣、本溪縣、清原縣、東遼縣、遼陽縣、鳳凰縣、錦州縣、義州縣、營口縣、蓋縣、復縣。

第三種郵便物認可

分署管轄區域

所屬	分署署名	管轄區域
奉天	山城鎮	興安縣、清原縣、海龍縣、岫岩縣、遼寧縣、長嶺縣、寬甸縣、桓仁縣、本溪縣、清原縣、東遼縣、遼陽縣、鳳凰縣、錦州縣、義州縣、營口縣、蓋縣、復縣、安東縣、岫岩縣、遼寧縣、長嶺縣、寬甸縣、桓仁縣、本溪縣、清原縣、東遼縣、遼陽縣、鳳凰縣、錦州縣、義州縣、營口縣、蓋縣、復縣。
安東	長白	安東縣、岫岩縣、遼寧縣、長嶺縣、寬甸縣、桓仁縣、本溪縣、清原縣、東遼縣、遼陽縣、鳳凰縣、錦州縣、義州縣、營口縣、蓋縣、復縣。
營口	遼陽	遼寧縣、長嶺縣、寬甸縣、桓仁縣、本溪縣、清原縣、東遼縣、遼陽縣、鳳凰縣、錦州縣、義州縣、營口縣、蓋縣、復縣。
錦州	遼陽	遼寧縣、長嶺縣、寬甸縣、桓仁縣、本溪縣、清原縣、東遼縣、遼陽縣、鳳凰縣、錦州縣、義州縣、營口縣、蓋縣、復縣。
四平街	遼陽	遼寧縣、長嶺縣、寬甸縣、桓仁縣、本溪縣、清原縣、東遼縣、遼陽縣、鳳凰縣、錦州縣、義州縣、營口縣、蓋縣、復縣。
吉林	遼陽	遼寧縣、長嶺縣、寬甸縣、桓仁縣、本溪縣、清原縣、東遼縣、遼陽縣、鳳凰縣、錦州縣、義州縣、營口縣、蓋縣、復縣。
新吉林	遼陽	遼寧縣、長嶺縣、寬甸縣、桓仁縣、本溪縣、清原縣、東遼縣、遼陽縣、鳳凰縣、錦州縣、義州縣、營口縣、蓋縣、復縣。
熱河	遼陽	遼寧縣、長嶺縣、寬甸縣、桓仁縣、本溪縣、清原縣、東遼縣、遼陽縣、鳳凰縣、錦州縣、義州縣、營口縣、蓋縣、復縣。

第三種郵便物認可

熱河	朝陽	建平縣、朝陽縣、阜新縣
	赤峯	赤峯縣、興安省內克什克騰旗及林西縣
	平泉	平泉縣、青龍縣、鐵城縣
	凌源	凌源縣、凌南縣

附則

本令ハ康德二年四月一日ヨリ之ヲ施行ス
大同三年財政部令第八號中專署署及其ノ分署ニ關スル部分ハ之ヲ廢止ス

財政部令第九號

茲ニ專署工廠ノ位置ニ關スル件ヲ左ノ通制定ス
康德二年四月二十日 財政部大臣 熙 洽

專署工廠ノ位置ニ關スル件

本令ハ康德二年四月一日ヨリ之ヲ施行ス
大同三年財政部令第八號中工場ニ關スル部分ハ之ヲ廢止ス

財政部令第十號

茲ニ專署署緝私員ニ關スル件ヲ左ノ通制定ス
康德二年四月二十日 財政部大臣 熙 洽

專署署緝私員ニ關スル件

本令ハ康德二年四月一日ヨリ之ヲ施行ス
大同三年財政部令第二十八號專署署官制施行ノ際現ニ專署署緝私員ノ職ニ

政府公報日誌 第三百二十一號 康德二年四月二十日 土曜日

在ル者ハ別ニ辭令ヲ用ヒズ專署署緝私員ヲ同條給ヲ以テ命ゼラレタルモノトス
附則
本令ハ康德二年四月一日ヨリ之ヲ施行ス

財政部令第十一號

茲ニ專署署緝私員定員ニ關スル件ヲ左ノ通制定ス
康德二年四月二十日 財政部大臣 熙 洽

專署署緝私員ノ定員ニ關スル件

本令ハ康德二年四月一日ヨリ之ヲ施行ス
專署署緝私員ノ定員ハ二百三十人トス

附則

茲ニ專署署緝私員給與ニ關スル件ヲ左ノ通制定ス
康德二年四月二十日 財政部大臣 熙 洽

專署署緝私員給與ニ關スル件

第一條 緝私員ノ俸給ハ二十圓乃至八十圓トス
第二條 緝私員ノ俸給ハ之ヲ月俸トス
第三條 緝私員ノ俸給ハ在職一年以上ニ至ラザレバ増給スルコトヲ得ズ
但シ月俸四十圓以下ノ者ハ此ノ限ニ在ラズ

第四條 月俸ノ増給ハ五圓ヲ超ユルコトヲ得ズ
 第五條 緝私員免職セラレ又ハ死亡シタルトキハ其ノ月ノ俸給全額ヲ其ノ際支給ス但シ不都合ノ所爲アリタルニ因リ免職セラレタルトキハ發令ノ日迄ヲ支給シ過渡アリタルトキハ追徴ス
 第六條 病氣ノ爲執務セザルコト引續キ六十日ヲ超エ又ハ私事ノ故障ニ因リ執務セザルコト三十日ヲ超ユル者ハ以後俸給ノ半額ヲ減ズ但シ公務ノ爲傷疾ヲ受ケ若ハ疾病ニ罹リ又ハ服忌ヲ受クル者及賜暇休養スル者ハ此ノ限ニ在ラズ
 第七條 俸給ノ支給ニ關シテハ本令ニ依ルノ外委任官官等俸給令及支官俸給支給細則ノ例ニ依ル

附 則

本令ハ康德二年四月一日ヨリ之ヲ施行ス

財政部令第十三號

茲ニ專賣署緝私官及緝私員被服及屬具給與規程ヲ左ノ通制定ス

康德二年四月二十日

財政部大臣 熊 洽

專賣署緝私官及緝私員被服及屬具給與規程

第一條 緝私官及緝私員ノ被服及屬具ハ別表區分ニ依リ總テ代價ヲ以テ之ヲ支給ス
 第二條 被服及屬具ノ代價ハ新任又ハ復職ノ場合ニ於テハ發令ノ翌日ヨリ退官、退職、休職、轉任又ハ死亡ノ場合ニ於テハ其ノ發令又ハ死亡ノ當日迄日割ヲ以テ之ヲ支給ス
 第三條 被服及屬具ノ代價支給ニ關シテハ本令ニ依ルノ外文官俸給支給

第三條 被服及屬具ノ代價支給ニ關シテハ本令ニ依ルノ外文官俸給支給

細則ヲ準用ス
 附 則
 本令ハ康德二年四月一日ヨリ之ヲ施行ス
 暫行專賣公署所屬緝私員被服給與規程ハ之ヲ廢止ス
 (別表)

區分	緝私官	緝私員
月額	四圓	三圓五角

任免及指敍

監察院審計官

轉任新京特別市公署總務處長敍前任二等

康德二年四月十六日

濱江省公署督察官

陞敍前任六等

康德二年一月三十日

任副領事敍前任五等

康德二年四月十七日

任哈爾濱特別市公署屬官敍前任二等

橋本隆次
 里地德郎
 津田豐
 島田吉五郎
 植田貢太郎
 竹山賢二郎
 橋本隆次
 竹山賢二郎
 松村忠男

第三種郵便物認可

(各通)

任哈爾濱特別市公署屬官敍前任三等

吉本重之
 秋吉出見
 野田謙吉
 加藤義人
 田坂積
 矢部久雄
 吉岡義正
 北村正夫
 山口幸春
 高橋勇治
 木内政治
 成松義一
 高野隆一

任特殊警察隊巡官敍前任三等

康德元年十二月一日

新京特別市公署總務處長

植田貢太郎

副領事

津田豐

豐

給九級俸

赤塔領事館駐在ヲ命ズ

康德二年四月十七日

給六級俸

哈爾濱特別市公署屬官

里地德郎

哈爾濱特別市公署行政處勤務ヲ命ズ

哈爾濱特別市公署屬官

里地德郎

二六五

哈爾濱特別市公署屬官 橋本隆次

給月俸九十五圓 哈爾濱特別市公署總務處勤務ヲ命ズ

給月俸九十五圓 哈爾濱特別市公署屬官 竹山賢二郎

給月俸九十五圓 哈爾濱特別市公署財務處勤務ヲ命ズ

給九級俸 哈爾濱特別市公署屬官 松村忠男

給九級俸 哈爾濱特別市公署總務處勤務ヲ命ズ

(各通) 哈爾濱特別市公署屬官 吉本重之

給八級俸 同 哈爾濱特別市公署屬官 秋吉出見

給月俸八十五圓 哈爾濱特別市公署總務處勤務ヲ命ズ

給月俸八十五圓 哈爾濱特別市公署屬官 野田謙吉

給月俸八十五圓 哈爾濱特別市公署行政處勤務ヲ命ズ

給月俸百五圓 哈爾濱特別市公署屬官 加藤義人

給月俸百五圓 哈爾濱特別市公署財務處勤務ヲ命ズ

給月俸八十五圓 哈爾濱特別市公署屬官 田坂積

給月俸八十五圓 哈爾濱特別市公署勤務ヲ命ズ

給月俸七十五圓 特殊警察隊巡官 矢部久雄

給月俸七十五圓 特殊警察隊巡官 吉岡義正

給四級俸 特殊警察隊巡官 吉岡義正

二六五

(各通)	特殊警察隊巡官	北村正夫
同	山口幸春	
同	高橋政男	
同	木内義治	
同	成松義視	
給月俸七十五圓	特殊警察隊巡官	高野隆一
給四級俸	依願免官	中村吉重郎
康德元年十二月一日	依願免官	濱江省公署督察官 島田吉五郎
吉林專署警務勳命	依願免官	康德二年一月三十一日
康德二年四月一日	依願免官	新架特別市公署屬官 劉廷振
康德二年三月二十七日	依願免官	康德二年三月二十七日
(各通)	廳務署屬官	李 文 啓
同	李 詩 年	
同	關 鳳 翔	
同	張 東 林	
同	張 振 周	
同	趙 葆 傑	
同	姚 芸 青	

訓令

依願免官
康德二年三月二十九日
廳務署屬官 趙 程 山

民政部訓令第四一五號(康德二年本部訓令第三八五號ノ改正)

各省省長
北滿特別省長
首領官署署長
哈爾濱警察局長
各特殊警察隊長

帝室ノ蘭花御紋章ニ關シテハ左ノ各項ニ準據シテ不敬ニ涉ルコトノナキ
様特ニ注意ヲ加フベシ右令達スルニ付所屬ニ轉令シ十分取締ヲナサシム
ベシ此ニ令ス

記

一 帝室ノ蘭花御紋章ハ御紋章トシテ寫出スルノ外ハ之ヲ禁ズ
二 御紋章ニ對シテハ不敬ノ行爲アルベカラズ
三 御紋章ノ附シアルモノハ一切露店ニ於テ發賣頒布ヲ爲スベカラズ
四 御紋章及御紋章ニ類似セル紋章ノ使用ハ嚴ニ之ヲ禁ズ

康德二年四月十六日
民政部大臣 咸 式 毅

民政部訓令第四一六號(康德二年本部訓令第三四一號ノ改正)

各省省長
北滿特別省長
首領官署署長
哈爾濱警察局長
各特殊警察隊長

御肖像ニ關シテハ左ノ各項ニ準據シテ苟モ不敬ニ涉ルコトノナキ様深ク

第三種郵便物認可
注意ヲ加フベシ右令達スルニ付所屬ニ轉令シ十分取締ヲナサシムベシ此
ニ令ス

- 記**
- 第一 皇帝皇后ノ御肖像ハ總テ御肖像トシテ寫出スルノ外ハ之ヲ禁ズ
 - 第二 御肖像ハ總テ粗造不敬ニ涉ルコトアルベカラズ
 - 第三 御肖像ハ總テ露店ニ於テ發賣頒布スルコトヲ禁ズト共ニ不敬ニ
涉ルベキ場所ニ掲ゲ又ハ陳列スベカラズ
- 康德二年四月十六日
民政部大臣 咸 式 毅

財政部訓令第八〇號

熱河稅務監督署長ニ令ス

專賣總署ニ於テハ阿片專賣事業ノ計畫及遂行上ノ必要ニ基キ全國總商所
ニ試作烟地ヲ選定シ票業ノ栽培ヲ實施中ノ處其ノ試作日酌ニ性質ニ鑑
ミ試作烟地ニ課スベキ禁烟特稅ハ之ヲ免除スルコトニ決定セリ但シ試作
烟地ハ右料借地ナルヲ以テ土地所有者ニ課スベキ田賦(科銀)ハ之ヲ免
除セズ貴署長ハ右所屬稅機關ニ轉令シ遵奉セシムベシ此ニ令ス

康德二年四月十八日
財政部大臣 熙 洽

宮廷彙報

●行在王務官來電 (康德二年四月十八日午後一時二十分著)

皇帝陛下ニハ今朝二條離宮金閣寺ニ御臨幸アラセラレタリ

玉體恙無ク拜セラル御奏聞傳達アリタシ爾十八日(京都都ホテルヨリ)

政府公報日誌 第三百三十一號 康德二年四月二十日 土曜日

彙報

- 官吏出張**
- 文敬部次長 許汝葵、孔子祭典及儒教宣揚大會出席ノ爲、自四月十九
日至五月十三日、日本東京へ出張
 - 馬政局事務官 新野新平、家畜市場視察ノ爲、自三月二十九日至四月
二日、渭南、鄭家屯へ出張
 - 馬政局技佐 中島潤身、馬質調査視察ノ爲、自四月六日至四月十七日
訥河及拉哈附近へ出張
 - 馬政局事務官 新野新平、自四月十一日至四月十四日、哈爾濱へ出張
- 觀象事項**
- 滿洲觀象日報
- 四月十八日午前十一時觀測成績 (中央觀象臺觀測)

地名	晴	雨	雪	曇	霧	風	天候
哈爾濱	晴	雨	雪	曇	霧	風	快晴
齊齊哈爾	晴	雨	雪	曇	霧	風	快晴
吉林	晴	雨	雪	曇	霧	風	快晴
長春	晴	雨	雪	曇	霧	風	快晴
瀋陽	晴	雨	雪	曇	霧	風	快晴
營口	晴	雨	雪	曇	霧	風	快晴
大連	晴	雨	雪	曇	霧	風	快晴
遼陽	晴	雨	雪	曇	霧	風	快晴
鞍山	晴	雨	雪	曇	霧	風	快晴
本溪	晴	雨	雪	曇	霧	風	快晴
撫順	晴	雨	雪	曇	霧	風	快晴
錦州	晴	雨	雪	曇	霧	風	快晴
遼寧	晴	雨	雪	曇	霧	風	快晴
吉林	晴	雨	雪	曇	霧	風	快晴
長春	晴	雨	雪	曇	霧	風	快晴
瀋陽	晴	雨	雪	曇	霧	風	快晴
營口	晴	雨	雪	曇	霧	風	快晴
大連	晴	雨	雪	曇	霧	風	快晴
遼陽	晴	雨	雪	曇	霧	風	快晴
鞍山	晴	雨	雪	曇	霧	風	快晴
本溪	晴	雨	雪	曇	霧	風	快晴
撫順	晴	雨	雪	曇	霧	風	快晴
錦州	晴	雨	雪	曇	霧	風	快晴
遼寧	晴	雨	雪	曇	霧	風	快晴

東京	...
神戶	...
大阪	...
名古屋	...
京都	...
福岡	...
青森	...
岩手	...
秋田	...
山形	...
宮城	...
福島	...
茨城	...
栃木	...
群馬	...
埼玉	...
千葉	...
東京	...
神戶	...
大阪	...
名古屋	...
京都	...
福岡	...
青森	...
岩手	...
秋田	...
山形	...
宮城	...
福島	...
茨城	...
栃木	...
群馬	...
埼玉	...
千葉	...

訂正

●第二百九十三號(康德二年三月中)別冊、任免及指紋二、第一三頁第四段第十五行「岡田猛馬」ハ報告誤ニ付之ヲ削除ス(恩賞局報告主任)

●第三百十七號(康德二年四月中)別冊、任免及指紋二、第一頁第三段第二行「奉天專賣公署員」ハ「奉天專賣署員」

●同上、同頁同、第十七行「奉天專賣公署員」ハ「奉天專賣署員」

●同上、同頁第四段第三行「新京專賣公署員」ハ「新京專賣署員」

●同上、同頁同、第十一行「新京專賣公署員」ハ「新京專賣署員」

●同上、同頁同、第十六行「龍江專賣公署員」ハ「龍江專賣署員」

●同上、同頁同、第二頁第二段第二行「熱河專賣公署員」ハ「熱河專賣署員」

●同上、同頁同、第五行「熱河專賣公署員」ハ「熱河專賣署員」

●同上、同頁同、末ヨリ第五行「錦縣專賣公署員」ハ「錦縣專賣署員」

●同上、同頁第三段第七行「營口專賣公署員」ハ「營口專賣署員」

●同上、同頁同、末ヨリ第十五行「遼源專賣公署員」ハ「遼源專賣署員」

●同上、同頁第三段、末ヨリ第十行「揚志權」ハ「楊志權」

●同上、同頁第四段第一行「楊慶澤」ハ「楊慶濤」

●同上、第五頁第一段第十五行「劉裕慈」ハ「劉裕慈」

●同上、同頁第二段第四行「長谷川信平」ハ「潘撫稅捐局員」ハ「稅捐局員」

第三種郵便物認可

●同上、同頁同、第五行(王肇緒)「同」ハ「潘撫稅捐局員」(王肇緒以下第三段第十三行、許子衡マデ何レモ潘撫稅捐局員)以上何レモ報告誤(恩賞局報告主任)

●同上、第六頁第三段第五行「劉鴻亭」ハ「劉鶴亭」ノ誤植

●同上、同頁同、第十二行「孫祖珊」ハ「孫祖珊」ノ誤植

●同上、同頁同、末ヨリ第一行「楊文翰」ハ「楊文翰」ノ報告誤(恩賞局報告主任)

●同上、同頁第四段第五行「李鏡宜」ハ「李鏡宜」ノ誤植

●同上、第七頁第三段、末ヨリ第十六行「張晉璧」ハ「張晉璧」

●同上、第八頁第三段第十一行「高國柱」ハ「高國柱」

●同上、同頁第四段第七行「李士琦」ハ「李士琦」

●同上、第九頁第一段第十五行「蕭明遠」ハ「蕭明遠」以上何レモ報告誤(恩賞局報告主任)

●第三百二十三號(康德二年四月中)別冊、任免及指紋二、第一頁第一段第一行「大同學院學監 張允愷」ハ「張允愷」(「大同學院學監」ノ六字削除)

●同上、同頁同、第二行「同 中原八郎」ハ「大同學院學監 中原八郎」

●同上、第二頁第二段第九行「張性純」ハ「三等軍醫」

(張性純以下波瀾成マデ何レモ三等軍醫)

●同上、第五頁第一段第二行「藥師寺幸一」ハ「同」ハ「騎兵上尉」(藥師寺幸一以下苗樹國マデ何レモ騎兵上尉)

●同上、同頁同、第三行「張之積」ハ「張之積」

第三種郵便物認可

●同上、第六頁第二段、末ヨリ第三行「姜振聲」ハ「姜振聲」

●同上、第九頁第四段第十五行「宿光琪」ハ「宿光琪」

●同上、第二頁第三段、末ヨリ第三行「于寶祥」ハ「于寶祥」

●同上、第三頁第一段第九行「市橋映二」ハ「市橋映二」

(以上何レモ誤植)

●同上、第五頁第四段、末ヨリ第四行「藤慶」ハ「藤慶」ノ報告誤(恩賞局報告主任)

●同上、第一九頁第四段、末ヨリ第十四行「青田正一」ハ「青田正一」

●同上、第二〇頁第一段、末ヨリ第六行「齋藤三井」ハ「齋藤三井」

●同上、第二頁第二段、末ヨリ第十三行「李匡漢」ハ「李匡漢」

(以上何レモ誤植)

●同上、同頁第三段第七行「難波經一」ハ「專賣公署副署長」ハ「專賣公署副署長」ノ報告誤(恩賞局報告主任)

●同上、同頁同、第十行「渡波善治」ハ「武波善治」

●同上、同頁同、第十六行「同 木庄梅太郎」ハ「木庄梅太郎」(「同」ノ一字削除)

●同上、同頁同、第十七行「同 明石東次郎」ハ「明石東次郎」(「同」ノ一字削除)

●同上、第二頁第三段第十三行「藤藤齊」ハ「藤藤齊」

(以上何レモ誤植)

公告

財政部公告

○産金買上價格ノ件

政府公報日誌 第三百三十一號 康德二年四月二十日 土曜日

産金買上法ニ基ク産金買上價格左記ノ通決定ス

記

産金買上價格一五ニ付 國幣三圓四角五分

康德二年四月二十日 財政部

廣告

●貨幣發行每週平均高表

自康德二年四月七日 至同 四月十三日

貨幣發行高 一五九、〇六一、一三一、三七

紙幣 一三八、八一、〇四四、二三

準備 六三、二二〇、五〇三、六七

保證 七五、六九〇、五四〇、五六

鑄幣 二〇、二五〇、〇八七、一四

康德二年四月十六日 滿洲中央銀行

政府公報購讀取次人

新東京 新東京二條通二 朝日 舎 榊尾幾太郎

奉天 奉天春日町六 大阪屋號書店 大谷直定

大連 大連東德街一ノ三四八 百井盛二

二六九

哈爾濱第一 哈爾濱道裏地段街五六 哈爾濱堂書店 小此木九三
 同 第二 同 外正陽街 滿洲報分館 馬 東 海
 東京第一 東京市下谷區豐住町九 宇 野 方 加來徹夫
 同 第二 東京市澁橋區柏木四ノ九三〇 遠崎市三
 大阪 京都 大阪市東區小橋東之町一三二 伏谷友吉
 札幌 札幌市北一條通西一ノ三 森佐久間
 秋田 秋田市大町二ノ一七 石川信助
 仙台 仙台市東三番丁一八 佐々木 清十郎
 長岡 長岡市表町四ノ七九一 目黒十郎
 水戸 東京市牛込區市ヶ谷台町一 吉田禮次郎
 大津 岐阜市七軒町一 西濃印刷株式
 廣島 廣島市比治山町八六 會社岐阜支店
 佐賀 福岡市春吉町土橋三五五ノ一 有川健造
 長崎 長崎市台場町二ノ一〇 河野清人
 熊本 熊本市新屋今町七 大塚運象
 鹿兒島 鹿兒島市易居町二 林 半 次
 松浦吉太郎

●料 金
 一 政府公報購讀料金ハ總テ前納トス(可成三箇月分以上)
 一 郵送事故等ノ爲不着ノ場合ニシテ十五日經過後ニ補發ノ要求アル

郵政特准掛號立券之類
 昭和七年八月十九日 第三種郵便物認可
 康德二年四月二十二日發行(日誌)

定價 一冊九角 六分
 一箇月 一角四分 一分
 一箇年 一元二角 四分
 外國郵便在內(各處) 各處料共
 廣告料 一頁十二圓 半頁六圓五角 四分ノ一頁三圓
 五分ノ一頁二圓 五分ノ一頁一圓五角
 三十分以上三圓 三十分以下二圓

發行所 東京市南區一國務院總務處
 電話 四二〇五・四三三四(總機)
 發售所 新加坡 檳榔嶼 怡保 芙蓉 吉隆坡 芙蓉 芙蓉 芙蓉
 電話 大連 二二九二(總機)
 電話 大連 二二九二(總機)

トキハ有償トス
 康德二年四月 總發賣所
 國務院總務廳需用處
 (振替口座大連五七二三番)

國務院總務廳人事處編纂
 (最新版)
 康德元年
 十二月一日現在
滿洲帝國官吏錄

定價 一官總用 國幣四角 (送料不取)
 一官應用 國幣四角
 五月一日ヨリ發賣
 右希望ノ向ハ代金前納ニテ左記ニ申込マレ度
 申込期日六月一日限

官廳用 國務院總務廳需用處
 一般用 明 文 社
 大連市丹後町二三
 振替口座大連六二六六
 康德二年四月

政府公報日誌

康德二年四月二十二日 第三百三十二號 月曜日

任免及指敍

兼任民政部技佐 佐藤 九郎	國道局技佐 佐藤 九郎	兼任民政部技佐 佐藤 九郎	國道局技佐 佐藤 九郎
兼任開島省公署技佐 葛原 五等	民政部技佐 尾崎 吉助	兼任開島省公署技佐 葛原 五等	民政部技佐 尾崎 吉助
任特殊警察隊警佐 佐藤 二等	特殊警察隊巡官 齋藤 伊一	任特殊警察隊警佐 佐藤 二等	特殊警察隊巡官 齋藤 伊一
(各通)	同 前川 利一	(各通)	同 前川 利一
同 同 眞崎 清三	同 同 眞崎 清三	同 同 眞崎 清三	同 同 眞崎 清三
同 同 高木 彌一郎	同 同 高木 彌一郎	同 同 高木 彌一郎	同 同 高木 彌一郎
同 同 大濱 順弘	同 同 大濱 順弘	同 同 大濱 順弘	同 同 大濱 順弘
同 同 出邊 友廣	同 同 出邊 友廣	同 同 出邊 友廣	同 同 出邊 友廣
同 同 松尾 聚	同 同 松尾 聚	同 同 松尾 聚	同 同 松尾 聚
任三江省公署技士 佐藤 二等	特殊警察隊巡官 野島 克實	任三江省公署技士 佐藤 二等	特殊警察隊巡官 野島 克實
轉任北滿特別區公署巡官 佐藤 三等	同 同 野島 克實	轉任北滿特別區公署巡官 佐藤 三等	同 同 野島 克實
轉任特殊警察隊警佐 佐藤 二等	同 同 野島 克實	轉任特殊警察隊警佐 佐藤 二等	同 同 野島 克實
(各通)	同 同 野島 克實	(各通)	同 同 野島 克實
任哈爾濱特別市公署屬官 佐藤 三等	同 同 野島 克實	任哈爾濱特別市公署屬官 佐藤 三等	同 同 野島 克實
任哈爾濱特別市公署屬官 佐藤 三等	同 同 野島 克實	任哈爾濱特別市公署屬官 佐藤 三等	同 同 野島 克實
轉任地政管理局屬官 佐藤 二等	同 同 野島 克實	轉任地政管理局屬官 佐藤 二等	同 同 野島 克實
民政部長木司勤務ヲ命ス	同 同 野島 克實	民政部長木司勤務ヲ命ス	同 同 野島 克實
轉任地政管理局屬官 佐藤 二等	同 同 野島 克實	轉任地政管理局屬官 佐藤 二等	同 同 野島 克實
民政部長木司勤務ヲ命ス	同 同 野島 克實	民政部長木司勤務ヲ命ス	同 同 野島 克實

間島省公署警務處勤務ヲ命ズ 康德二年四月十六日	間島省公署技佐 尾崎吉助	給月俸九十五圓	特殊警察隊警佐 齋藤伊一	北滿特別區公署警務處勤務ヲ命ズ	北滿特別區公署巡官 野畑英治
(各通)	同	同	同	北滿特別區公署警務處勤務ヲ命ズ	北滿特別區公署巡官 水野祿兵
給八級俸	同	同	同	北滿特別區公署警務處勤務ヲ命ズ	北滿特別區公署巡官 近藤金雄
給七級俸	同	同	同	北滿特別區公署警務處勤務ヲ命ズ	北滿特別區公署巡官 吉田政次郎
(各通)	同	同	同	北滿特別區公署警務處勤務ヲ命ズ	北滿特別區公署巡官 安藤巖
給八級俸	同	同	同	北滿特別區公署警務處勤務ヲ命ズ	北滿特別區公署巡官 岩崎直
康德二年一月十日	同	同	同	北滿特別區公署警務處勤務ヲ命ズ	北滿特別區公署巡官 伊藤泰一郎
給六級俸	同	同	同	北滿特別區公署警務處勤務ヲ命ズ	北滿特別區公署巡官 油井銀一
三江省公署民政廳勤務ヲ命ズ 康德二年三月五日	三江省技士 松尾聚	給月俸七十八圓	北滿特別區公署巡官 高山文軍	北滿特別區公署警務處勤務ヲ命ズ	北滿特別區公署巡官 宮崎陸
給月俸六十七圓	北滿特別區公署巡官 野島克實	給月俸六十七圓	北滿特別區公署警務處勤務ヲ命ズ	給五級俸	北滿特別區公署警務處勤務ヲ命ズ
北滿特別區公署警務處勤務ヲ命ズ	北滿特別區公署巡官 野島克實	北滿特別區公署警務處勤務ヲ命ズ	北滿特別區公署警務處勤務ヲ命ズ	北滿特別區公署警務處勤務ヲ命ズ	北滿特別區公署警務處勤務ヲ命ズ

給月俸百五圓	特殊警察隊警佐 伊藤孝二	給月俸百五圓	給月俸百五圓	給月俸百五圓	給月俸百五圓
康德二年三月二十日	哈爾濱特別市公署場官 吳之伯	給九級俸	哈爾濱特別市公署場官 金乃甲	給十級俸	哈爾濱特別市公署場官 姜雲程
給五級俸	哈爾濱特別市公署場官 吳之伯	哈爾濱特別市公署場官 金乃甲	哈爾濱特別市公署場官 姜雲程	給六級俸	地畝管理局場官 瓦谷信吉
依願免官	吉黑權運署場官 張丕琛	依願免官	吉黑權運署場官 劉俊卿	依願免官	同
康德二年二月十八日	同	依願免官	同	依願免官	同
(各通)	同	依願免官	同	依願免官	同
康德二年三月十四日	同	依願免官	同	依願免官	同
康德二年四月六日	同	依願免官	同	依願免官	同

佈告

外交部佈告第三號
ドミニカ共和国大統領ラフエール・レオニダス・トルイロ・モリナ元帥ハ西曆千九百三十四年八月十六日ヨリ千九百三十八年八月十六日ニ至ル期間同國元首ニ再任シタル趣ヲ以テ同國外交總長ハ千九百三十四年十月二十六日附公文書ニ當國皇帝陛下宛同大統領ノ親書並ニ同副本ヲ奉大臣ニ進達シ同親書ヲ 皇帝陛下ニ執奏方依願越アリタルガ同大統領ハ同親書ニ於テ再任期間中現ニ滿洲國トドミニカ共和国トノ間ニ存スル友好親善關係ヲ愈々緊密鞏固ヲ殊サントシテ熱望スル旨披露スルトコロアリタルヲ以テ未大臣ハ右ノ旨 皇帝陛下ニ伏奏シ上康德二年二月二日附公文書ト共ニ同共和国大統領宛 皇帝陛下ノ回答御親書並ニ同副本ヲ同國外交總長ニ進達シ同親書ヲ大統領ニ奏聞方依願シタルガ 皇帝陛下ハ同親書ニ於テ現ニ滿洲國トドミニカ共和国トノ間ニ存スル友好親善關係ノ愈々緊密鞏固ヲ殊サントシテ熱望スル旨披露サルトルコロアリタルニ對シ同共和国外交總長ハ千九百三十五年三月八日附公文書ヲ本大臣ニ致シ右御親書ハ大統領ニ進達シタル處大統領ハ謹シテ 皇帝陛下ニ向テ深甚ナル謝意ヲ表スル趣回答アリタリ
外交部大臣 謝介石
康德三年四月十九日

彙報

○官吏出張
●國務院總務廳技正 相賀兼介、職員休養所敷地調査及當日工事狀況調査ノ爲、自四月十九日至四月二十五日ハ旅順、營口出張
○官署事項

交通事項

遼河ノ運送狀況

(康德二年三月五日、外交部通商司調査・當日辦事處報)

(一) 遼河及太子河支流ニ於ケル航行民船數
遼河ノ水運方滿洲開發ニ與リテ力アリシハ滿洲ニ於ケル都邑ノ多クカ
遼河ノ沿岸ニ勃興セルニ因リ證シ得ベク殊ニ營口ノ發達ハ全ク遼河ノ
賜ナリト謂ハザルベカラズ。

然ルニ遼河ハ冬期四箇月間結氷シ交通杜絶セラレ爲ニ交通機關トシテ
ノ價値ハ到底鐵道ニ及バズ加ヘテ河道ノ大部分ハ自然ノ流砂ニ放置セ
ラレ處々ニ淺瀬砂灘ヲ生ジ航行ノ不便多ク更ニ沿岸一帶ニ於ケル匪賊
横行ハサナキダニ鐵道ノ壓迫ニ因リ減少シツツアル航行民船ノ急激ナ
ル没落ヲ招來セシメ往時一五、〇〇〇隻ヲ算セシ民船數モ其ノ後滿鐵
ノ開通大連中心主義ノ運貨政策ニ壓迫セラレ更ニ四洮鐵道ノ建設ニ祟
ラレ大イニ衰退シ四洮鐵道開通以前ニ於テモ約三、〇〇〇隻ヲ數ヘシ
民船モ現在僅カニ一、〇〇〇隻ヲ數フルノ有様ニテ太子河渾河鑿鑿子
等ノ支流ニ於テハ民船ノ減少ト共ニ現在殆ド其ノ存在ヲ認メラレザ
ルニ至レリ
即チ遼河航行民船數減少ノ原因ハ

- 一 遼河及支流ニ於ケル水量方逐年減少シ來レルコト
- 一 河身ノ變化著シク隨所ニ砂洲淺瀬等障害物ヲ生ジ爲ニ航行困難トナレルコト
- 一 鐵道ノ開通及滿鐵ノ運貨政策ニ禍サレシコト
- 一 匪賊ノ脅威ニ對シ官憲ノ絶對的保護ヲナシ得ザリシコト

(二) 破損セルモ資力ナキ爲新造又ハ修理ヲナシ得ザリシコト
此等ノ民船ハ沿岸ノ土民及天津人ノ所有ニ係ルモノ多ク一人ノ所有ハ
一、二隻ヨリ一五、六隻ノ多キニ及ブモノアリ

民船ノ船主ハ自己ノ計算ニ於テ貨物ヲ賃付輸送スルコトアルモ多クハ
船店(船問屋)又ハ經紀房子ノ手ヲ經テ客商ノ貨物ヲ輸送ス
右ノ如ク遼河航行船船タル生槽船ノ取扱業者ニハ船店經紀房子、大屋
子ノ三種アリ之等ニ就キ概述スルニ

- (イ) 船店(船問屋)
船店ハ貨主ト水運業者トノ中間ニ在リテ船船ヲ雇入レ貨物輸送ノ取次
其ノ他輸送上ノ一般ノ周旋ヲナスモノナリ
上流地方ニ於ケル船店ハ右ノ如キモ營口ニ於ケル船店ト稱セララルモ
ノハ左記ノ一四戸ヲ數フ
勳餘、義泰厚、福和利、長記、雙興棧、永記、恩慶成、東順和、玉發
福、同發順、公益成、泰郁盛、大興號、和記
沿岸主要地ニ於ケル船店ハ左ノ如ク
三 面 船 興順棧、萬順恒
鐵 嶺 永源慶
柳 柏 松 廣順棧
英 地 貴和順
田 莊 泰 祥發順、天聚油房、福聚豐
營 口 萬合隆、慶源增、永合糧棧、永生恒、義和順、共益糧
店、慶源達、東豐久、益順東

水運貨物ノ種類及數量

牛船槽船ニ依リ遼河ヲ下航スル穀類及種子ヲ總稱シテ河俄ト云ヒ通常
通江口及三江口附近ヨリノモノヲ外河俄ト稱シ渾河鴨綠河太子河以南
ノモノヲ裏河俄ト稱ス

品名	一九三〇年	一九三一年	一九三二年	一九三三年
黃豆	1,019	1,500	1,500	1,500
白豆	1,500	1,500	1,500	1,500
黑豆	1,500	1,500	1,500	1,500
高粱	1,500	1,500	1,500	1,500
粟	1,500	1,500	1,500	1,500
麥	1,500	1,500	1,500	1,500
小豆	1,500	1,500	1,500	1,500
包米	1,500	1,500	1,500	1,500
大豆	1,500	1,500	1,500	1,500
胡麻	1,500	1,500	1,500	1,500
麻	1,500	1,500	1,500	1,500
豆	1,500	1,500	1,500	1,500
胡	1,500	1,500	1,500	1,500
小	1,500	1,500	1,500	1,500
大	1,500	1,500	1,500	1,500
包	1,500	1,500	1,500	1,500
合	1,500	1,500	1,500	1,500

(イ) 下航貨物
遼河下航貨物ハ大豆、高粱、胡麻等ノ穀物種子類ヲ主トシ豆油、豆粕、
燒酒等之ニ次グモ其ノ額少ナシ
自一九三〇年至一九三三年四箇年間ニ於ケル下航穀類數量ハ

品名	數量	品名	數量
大豆	7,875	海老	1,657
高粱	2,150	安	5,125
粟	3,333	土	4,800
麥	3,515	皮	3,800
小豆	1,375	葉	1,760
包米	2,256	粗	1,530
大豆	1,840	布	1,250
胡麻	1,600	其ノ他雜貨	6,398
麻	8,052		

○訂正
第三百三十一號(康德二年四月廿)第二六二頁上段第一行「專管署管轄區域」ハ「專管署管轄區域」ノ誤植
同上、同頁下段、分署管轄區域表、四平街專管署所屬洮南分署ノ管轄區域中「興安南省、內扎魯特旗」ハ「興安南省ノ內扎魯特旗」ノ報告誤(財政部報告主任)
同上、第二六九頁上段第六行(訂正欄)「薛燾」ハ「薛燾」ノ誤植

廣告

國務院總務廳人事處編纂
(最新版)

康德元年
十二月一日現在
滿洲帝國官吏錄

定價 官廳用 國幣四角 (送料不要)
一般用 國幣壹圓 (送料不要)

右希望ノ向ハ代金前納ニテ左記ニ申込マレ度
申込期六月一日限
官廳用 國務院總務廳需用處
一般用 明文社

大連市丹後町二三
振替口座大連六二六六
康德二年四月

○滿洲觀象日報

四月十九日午前十一時觀測成績

(中央觀象臺調查)

Table with columns for location (地名), wind direction (風向), wind speed (風速), and weather (天候). Rows list various locations like 大連, 瀋陽, 哈爾濱, etc.

第三種郵便物認可

◎政府公報購取次人

Table listing government publication distributors. Columns include location (所在地), distributor name (購取次人), and address (住所).

●料 金

一 政府公報購取料金ハ總テ前納トス(可成三箇月分以上)
一 郵送事故等ノ爲不審ノ場合ニシテ十五日經過後ニ補發ノ要求アルトキハ有償トス

總發賣所

國務院總務廳需用處

(振替口座大連五七二三番)

商標公報

半月刊 商標局發行

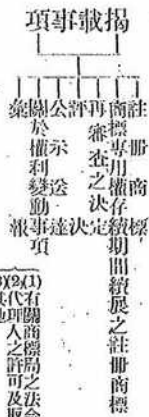

申込所 滿洲國辦理士會事務所

月刊 文敎部發行

文敎月刊

各種公文
各種論文
各種調查
各種演說
各種著錄
各種紀實

定價 半部 二角
全年 四角
（國外郵稅五分）
（國外郵稅九角）
（國外郵稅一元八角）

申込所 奉天工業區四馬路
興亞印刷局

司法部內
法曹會事務所發行
法曹雜誌

項事載掲
論說 雜日 雜論
木判例紹介
報報錄介料苑說

定價 半部 五角
全年 九角
（郵稅二分五厘）
（郵稅共）

申込所 新東京一條通十六番地
法曹會事務所
巖松堂書店興安社

S K W
瓦斯倫重油機關車

サカイ

ロードローラー

酒井工作所
東京市芝區芝浦

發行所 新東京一條通十六番地 電話 二〇五・四三四（四線）
東京市芝區芝浦 電話 二〇五・四三四（四線）
新東京一條通十六番地 電話 二〇五・四三四（四線）
新東京一條通十六番地 電話 二〇五・四三四（四線）

郵政特准掛號立寄之報紙
昭和七年九月九日 第三種郵便物認可
康德二年四月二十三日發行日誌

政府公報日誌

康德二年四月二十三日 火曜日
第三百三十三號

任免及指敍

任黑河省公署事務官敍薦任六等 康德二年四月十八日	沈 延 榮	給八級俸 黑河省公署民政廳勤務ヲ命ズ 康德二年四月十八日	沈 延 榮
(各通)	原 岡 清 根 中 村 八 郎	給十級俸 財政部理財司勤務ヲ命ズ 康德二年一月四日	原 岡 清 根 中 村 八 郎
任臨時産業調查局技士敍委任三等 康德二年四月一日	張 萬 凱	給月俸百十五圓 康德二年四月一日	張 萬 凱
轉任郵政局官敍委任三等 康德二年四月十二日	月 野 重 義	給七級俸 康德二年四月十二日	月 野 重 義
任財政部理事官 青 木 實		依願免官 康德二年四月一日	青 木 實
康德二年四月二十日新東京マトホテルニ於テ開催セラルベキ滿洲炭礦株式會社臨時株主總會ニ出席シ政府持株ニ對スル議決權ノ行使ヲ命ズ		依願免官 康德二年二月二十七日	陳 世 榮
財政部理事官 青 木 實		依願免官 康德二年四月五日	劉 喜 元
康德二年四月二十一日新東京マトホテルニ於テ開催セラルベキ滿洲炭礦株式會社臨時株主總會ニ出席シ政府持株ニ對スル議決權ノ行使ヲ命ズ			
康德二年四月二十日			

訓令

實業部訓令第一三三號

各省長ニ令ス

近時灌溉排水等ノ農業水利事業處々ニ企圖セラレルモ之等施設ハ從來往々地方農民紛争ノ原因トナリタル如シ其ノ設計ガ確實ナル技術的根據ニ基クニ非ザレバ灌溉排水區域ニ於ケル多數民衆ノ利害ニ重大ナル影響ヲ及ボスコト多キノミナラズ企業者モ亦所期ノ目的ヲ達成スルコトヲ得ザルコト多シ從テ之等事業ハ到底之ヲ企業者ノミノ計畫ニ委スルコト能ハズ其ノ指導取締ハ之ヲ一日モ忽セニスルコト能ハザルノ實狀ニアリ依テ此種事業ノ計畫ハ事業受益地面積五〇(噸)未滿ノモノヲ除キ網テ實業部大臣ノ許可ヲ受ケシメ以テ之ガ適當ナル指導取締ヲ爲サントス爾今此種ノ事業ヲ爲シ又ハ既存施設ノ變更ヲ爲サントスルモノアルトキハ各企業者ヲシテ左記各項記載ノ事業計畫書ヲ提出シシメ省公署ニ於テ實地調査ノ上意見ヲ附シ進達スベシ此ニ令ス

記

- 一 地區ノ現況
- 二 地區及隣接地ノ圖面
- 三 事業ノ説明
- 四 工事ノ設計書
- 五 事業ニ依リテ得ベキ利益計算
- 六 事業ノ隣接地ニ及ボス影響
- 七 工事着手及完了ノ豫定期期
- 八 事業ノ收支概算

第三種郵便物認可

九 事業及管理費ノ賦課徴收方法

十 事業費ヲ借入金ニ依リ支辨セントスルトキハ其ノ借入及償還ノ方法

十一 企業者土地所有者ニ非ザル場合ニ於テ土地所有者トノ共同事業ニ非ザルトキハ企業者ト土地所有者トノ契約書

康德二年四月十九日 實業部大臣 張 燕 卿

司法部訓令刑字第三四二號

各省區高等檢察廳 新京地方檢察廳 興安各省公署檢察署ニ令ス

刑事未決囚人ノ護送費ハ本來補充費目タル裁判費ニ屬シ既ニ本部ガ分配シタル預算額ニハ其ノ定額アリト雖モ若シ不足ヲ生ジタルトキハ亦隨時補充ヲ請求スベキモノナリ然ルニ近時羈押中ノ被告上訴ヲ爲スト雖モ原審同級檢察廳護送費用ナキニ藉口シテ之ヲ護送セザルガ爲ニ被告ハ仍ホ原審法院所在地ノ看守所ニ羈押セラレ居ル由ヲ開ク然レドモ斯ノ如キ方法ハ速ニ之ヲ改善スルニ非ザレバ管ニ上訴法院案件ノ處理ニ影響シテ遲滯ヲ生ゼシムルノミナラズ被告ニ在リテハ亦長期羈押ノ苦楚ヲ受クルニ至リ其ノ人權ヲ蹂躪スルノ外ハ毫モ他ヲ益スル事ナシ本部茲ニ鑑ルトコロアリ特ニ語誠ヲ加フ爾後若シ上訴ヲ提起スル犯人アラバ速ニ之ヲ上訴法院ニ護送シ以テ其ノ審判ニ便スベク本部所定ノ護送費ニシテ若シ不足アラバ速ニ理由ヲ開具シテ補充ヲ聲請シ以テ護送ニ支障ナカラシムベク若シ更ニ之ヲ怠リテ護送セザルガ如キコトアラバ嚴ニ之ガ處分ヲ加フベ

2

第三種郵便物認可

シ右各連スルニ付貨廳ハ邊疆ニ轉令シ一體ニ邊疆セシムベシ此ニ令ス

康德二年四月十五日

司法部大臣 馮 新 濤

佈告

交通部佈告第四八號

舊北滿鐵道沿線ニ於テ木材其ノ他特定物運送ノ爲簡人ノ専用ニ供スル鐵道ヲ敷設運行シツツアル者ハ本佈告公布ノ日ヨリ二箇月以内ニ専用鐵道敷設ニ關スル舊執照ヲ添附シ交通大臣ニ届出ツヘシ

交通部大臣 丁 鑑 修

康德二年四月二十三日

交通部佈告第四九號

大同二年十一月十三日交通部佈告第三四號航空郵便線路中左記ノ通改正シ康德二年四月一日ヨリ實施セリ

康德二年四月二十三日

交通部大臣 丁 鑑 修

線路名	受渡局	航空回数
齊齊哈爾滿洲里線	齊齊哈爾 滿洲里	往ハ火木曜日ノ二回 復ハ水金曜日ノ二回
新齊齊哈爾線	齊齊哈爾 新齊齊哈爾	每日二往復 但シ齊齊哈爾滿洲里間ハ一往

政府公報日誌 第三百三十三號 康德二年四月二十三日 火曜日

齊齊哈爾黑河線	齊齊哈爾 黑河	往ハ火木曜日ノ二回 復ハ火木曜日ノ二回
哈爾濱黑河線	哈爾濱 黑河	往ハ火木土曜日ノ三回 復ハ水金日曜日ノ三回
哈爾濱密山線	哈爾濱 密山	火木曜日二往復
錦縣承德線	錦縣 承德	每日一律復 但シ日曜日ヲ除ク
錦州山海關線	錦州 山海關	月水土曜日三往復

交通部佈告第五〇號

康德二年四月二十五日ヨリ齊齊哈爾東站郵局ニ於テ滿日通常爲替事務ノ取扱ヲ開始ス其ノ所屬交換局ヲ哈爾濱郵局トス

交通部大臣 丁 鑑 修

康德二年四月二十三日

營口航政局佈告第七號

盤山縣ニ於ケル新運河排水欄門設置工事ノ爲左記ノ期間夾信子、二道橋子間ノ通航ヲ禁止ス依テ茲ニ佈告ス

左記

期間 自康德二年四月十日
至康德二年六月三十日

營口航政局局長 李鳳霖

康德二年四月四日

宮廷彙報

●行在至務官來電 (康德二年四月十九日午後零時二十分著)
皇帝陛下ニハ今朝十時京都驛御發駕十一時奈良皇宮御旅前奈良ホテルニ入ラセラル

●行在至務官來電 (康德二年四月二十日午後四時二十分著)
皇帝陛下ニハ昨日午後正倉院ニ御臨幸今朝東大寺皇室博物館ニ御臨幸午後春日神社御參拜公會堂ニ御臨幸アラセラレタリ

●行在至務官來電 (康德二年四月二十一日(奈良ホテルヨリ))
玉體恙無ク拜セラル御奏聞傳達アリクシ爾十九日(奈良ホテルヨリ)

彙報

官吏出張

●國務院統計處長心得 向井俊郎、哈爾濱人口調查事務視察ノ爲、自四月十九日至四月二十一日、哈爾濱へ出張

●國務院統計處理事官 近藤三雄、御寶物價調査ニ關スル打合せノ爲、自四月十七日至四月二十一日、大連へ出張

第三種郵便物認可

●國道局第二技術處計課長 江守保平、工事視察ノ爲、自四月十六日至四月二十二日、齊齊哈爾、海拉爾、滿洲里、哈爾濱へ出張

●觀衆事項

○滿洲觀衆日報

四月二十日午前十一時觀測成績 (中央觀衆院調查)

Table with columns for location (地名), observation time (觀測時刻), wind direction and speed (風向/風速), precipitation (降水量), and weather (天気). Rows list various cities like 大連, 瀋陽, 哈爾濱, etc.

Table with columns for location (地名), postal code (郵便番号), and delivery status (配達). Rows list cities like 奉天, 大連, 哈爾濱, etc.

●訂正

第三百三十一號 (康德二年四月中) 第二六四頁下段第四行 (財政部令第十三號附則中) 暫行專賣公署所屬糾私員被服給與規程ハ之ヲ廢止ス

廣告

●政府公報購讀取次人

- 新京 新東京二條通二一 朝日 舎 枳尾幾太郎
奉天 奉天春日町六 大阪屋號書店 大谷直定
大連 大連連德街一ノ三四八 百井盛二
哈爾濱第一 哈爾濱道里地段街五六 哈爾濱堂書店 小此木九三
同 第二同 外正陽街 滿洲報分館 馬東海

政府公報日誌 第三百三十三號 康德二年四月二十三日 火曜日

東京第一 東京市下谷區豐住町九 宇野方 加來徹夫

同 第二 東京市淀橋區柏木四ノ九三〇 遠崎市三

大阪、京都 大阪市東區小橋東之町一三二 伏谷友吉

札幌 札幌市北一條通西一ノ三 森佐久間

秋田 秋田市大町二ノ一七 石川信助

仙臺 仙臺市東三番丁一八 佐々木清十郎

長岡 長岡市表町四ノ七九一 目黒十郎

水戸 東京市牛込區市ヶ谷茶町一 吉田禮次郎

岐阜 岐阜市七軒町一 河田貞次郎

大津 西濃印刷株式 有川健造

廣島 廣島市比治山町八六 河野清人

福岡 福岡市春吉町土橋三五五ノ三 大塚運象

佐賀 長崎市台場町二ノ一〇 林半次

熊本 熊本市紺屋今町七 松浦吉太郎

鹿兒島 鹿兒島市易居町二

●料 金

一 政府公報購讀料金ハ總テ前納トス (可成三箇月分以上)

一 郵送事故等ノ爲不著ノ場合ニシテ十五日經過後ニ補發ノ要求アルトキハ有償トス

康德二年四月

總發賣所

國務院總務廳需用處

(振替口座大連五七二三番)

二八三

國務院總務廳人事處編纂

(最新版)

康德元年
十二月一日現在

滿洲帝國官吏錄

定價 官廳用 國幣四角 (送料不要)
一般用 國幣壹圓 (送料不要)

五月一日ヨリ發賣

右希望ノ向ハ代金前納ニテ左記ニ申込マレ度

申込期日六月一日限

申込所 官廳用 國務院總務廳需用處
一般用 明文社

大連市丹後町二三
振替口座大連六二六六
康德二年四月

商標公報

半月刊 商標局發行



定價 商標公報 一部 五分
同分册 一部 三分

申込所 滿洲國辦理士會事務所

新加坡日本街通新嘉坡街三號三十四號

Rola

トローラー

トローラー 發聲機

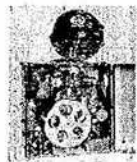

携持用
常設館用
宣傳用各種

カタログ進呈

斯界標準型

ローラーコムパニー

神戸市灘區上野通七丁目
東京市芝區田村町四ノ六
大阪市北區榮ビル前

郵政特准掛號立券之報紙
昭和七年八月十九日 第三種郵便物認可
康德二年四月二十三日發行
郵政特准掛號立券之報紙
昭和七年八月十九日 第三種郵便物認可
康德二年四月二十四日發行

政府公報日誌

康德二年四月二十四日
第三百三十四號 水曜日

部 令

交通部令第八號

大同元年度交通部令第一號船舶検査暫行規程ハ康德二年四月三十日限り
廢止ス

康德二年四月二十四日

交通部大臣 丁 鑑 修

任免及指敍

任北滿特別區公署屬官敍委任三等

長 尾 一 登

(各通)

任哈爾濱特別市公署屬官敍委任三等

伊 藤 宇 平

康德元年十二月一日

任特殊警察隊警佐敍委任三等

伊 藤 宇 平

康德元年十二月十三日

政府公報日誌

第三百三十四號

康德二年四月二十四日

水曜日

任民政部屬官敍委任二等

古 谷 秀 夫

任北滿特別區公署屬官敍委任三等

安 田 實

任民政部屬官敍委任三等

大 野 賴 一

任奉天省公署屬官敍委任二等

李 鐘 漢

任奉天省公署屬官敍委任三等

李 鐘 漢

任奉天省公署屬官敍委任三等

成 崔 錫 德

任奉天省公署屬官敍委任三等

成 崔 錫 德

任奉天省公署屬官敍委任三等

成 崔 錫 德

任奉天省公署屬官敍委任三等

成 崔 錫 德

任奉天省公署屬官敍委任三等

成 崔 錫 德

任奉天省公署屬官敍委任三等

成 崔 錫 德

任奉天省公署屬官敍委任三等

成 崔 錫 德

二八五

(各通)

任安東省公署屬官敘委任二等 康德二年二月一日	李道一	任民政部屬官敘委任四等	劉克和
任開島省公署屬官敘委任三等 康德二年二月十五日	張熙高	任特殊警察隊警官兼巡官敘委任四等 康德二年四月一日	宋鴻德
任開島省公署屬官敘委任二等	大瀨幸吉	北滿特別區公署屬官	長尾一登
任濱江省公署屬官敘委任四等 康德二年二月二十日	鹽田大吉	北滿特別區公署地畝處勤務ヲ命ズ	
任特殊警察隊警佐敘委任二等 康德二年三月十二日	方汝蘭	哈爾濱特別市公署屬官	伊藤宇平
任特殊警察隊巡官敘委任四等 康德二年三月二十九日	王元祿	給月俸八十五圓 哈爾濱特別市公署總務處勤務ヲ命ズ	岡本勇藏
轉任熱河省公署技士敘委任二等	福島龍雄	給八級俸 哈爾濱特別市公署總務處勤務ヲ命ズ	柏田四郎
轉任錦州省公署屬官敘委任三等	竹村厚德	給八級俸 哈爾濱特別市公署屬官	平非雅
任黑河省公署屬官敘委任三等	關人文	給月俸九十五圓 哈爾濱特別市公署行政處勤務ヲ命ズ 康德元年十二月一日	鈴木彌平
任奉天省公署屬官敘委任三等	劉元英	給六級俸 民政部勤務司勤務ヲ命ズ	古谷秀夫

第三種郵便物認可

第三種郵便物認可

給七級俸 北滿特別區公署地畝處勤務ヲ命ズ 康德元年十二月十七日	安田實	給十級俸 吉林省公署屬官	李基賜
給月俸八十五圓 民政部屬官	大野頼一	給六級俸 安東省公署屬官	金顯國
給六級俸 奉天省公署屬官	李鍾漢	給七級俸 安東省公署屬官	李勉熙
奉天省公署勤務廳勤務ヲ命ズ	崔箕錫	給月俸六十五圓 安東省公署屬官	金峻宜
給月俸九十五圓 奉天省公署勤務廳勤務ヲ命ズ	咸元德	給六級俸 安東省公署屬官	李明植
奉天省公署勤務廳勤務ヲ命ズ	原謙一	給六級俸 安東省公署實業廳勤務ヲ命ズ 康德二年二月一日	康道一
給七級俸 濱江省公署教育廳勤務ヲ命ズ	洪淳鳳	給月俸八十五圓 開島省公署民政廳勤務ヲ命ズ 康德二年二月十五日	張熙高
給五級俸 濱江省公署勤務廳勤務ヲ命ズ	朴炳驥	給月俸百五圓 開島省公署勤務廳勤務ヲ命ズ	大瀨幸吉
給七級俸 吉林省公署民政廳勤務ヲ命ズ	邊貞元		
給月俸九十五圓 吉林省公署勤務廳勤務ヲ命ズ			

給十級俸 浙江省公署實業廳勤務ノ命ズ 康德二年二月二十日	浙江省公署屬官 鹽田大吉
給六級俸 康德二年三月十二日	特殊警察隊警佐 方汝蘭
給八級俸 康德二年三月二十九日	特殊警察隊巡官 王元祿
給六級俸 熱河省公署實業廳勤務ノ命ズ	熱河省公署技士 福島瀧雄
給月俸七十五圓 錦州省公署警務廳勤務ノ命ズ	錦州省公署屬官 竹村厚徳
給九級俸 黑河省公署警務廳勤務ノ命ズ	黑河省公署屬官 關人文
給九級俸 奉天省公署實業廳勤務ノ命ズ	奉天省公署屬官 劉元英
給十級俸 民政部警務司勤務ノ命ズ	民政部屬官 劉克和
給十一級俸 康德二年四月一日	特殊警察隊譯官兼巡官 宋鴻徳

第三編 郵便物認可

依願免官
康德二年四月十七日
興安警察局長 米川英男

佈告

營口航政局佈告第八號
目下當局ニ於テ遼河永遠角下流舊砲台前ノ河中ニ杭出水制工事中ナリ
爾今左記區域内ハ船舶ノ航行礙泊ヲ嚴禁ス附近通航ノ船舶ハ注意スベシ
但シ工事中ハ該區域境界ニ紅塗リ圓柱立標ヲ設置シ之ヲ標示ス

工事區域
一 上端 永遠角第二立標後標ヨリ東ニ約三、二〇〇呎
第四導標見通シ線ヨリ約二、〇〇〇呎
二 下端 中淺灘挂燈浮標ヨリ東北ニ約八〇〇呎
第四導標見通シ線ヨリ約八〇〇呎
右二點ヲ結ブ線ヨリ東側

營口航政局長 李鳳 啓
康德二年四月十日

宮廷彙報

◎行在至務官來電(康德二年四月二十一日午前十一時四十五分著)
皇帝陛下ニハ今朝十時奈良良驛御發駕十時五十分大阪御安著公會堂ニ臨御
アラセラレタリ
玉體恙無ク拜セラル御奏聞傳達アリクシ衛二十一日(大阪ヨリ)

◎行在至務官來電(康德二年四月二十一日午後三時著)
皇帝陛下ニハ今日午後一時半大阪驛御發駕二時十五分須磨驛御安著武庫
驛宮ニ入ラセラル
玉體恙無ク拜セラル御奏聞傳達アリクシ衛二十一日(武庫驛宮ヨリ)
◎行在至務官來電(康德二年四月二十二日午前十一時二十分著)
皇帝陛下ニハ二十一日晚提燈行列及花火ヲ御覽アラセラレタリ
玉體恙無ク拜セラル衛二十二日(武庫驛宮ヨリ)

六 宿直ニ關スル事項
七 各司科ノ聯絡ニ關スル事項
八 他科ノ主管ニ屬セザル事項
第五條中第八號ヲ削ル
第六條 資料科ハ左ノ事項ヲ掌ル
一 統計ニ關スル事項
二 情報及資料ノ蒐集整理編纂及保管ニ關スル事項
三 圖書及刊行物ニ關スル事項
第七條中「四科」ヲ「五科」ニ改メ「社會科」ノ次ニ「拓政科」ヲ加フ
第十一條ノ二 拓政科ハ左ノ事項ヲ掌ル
一 拓殖地ノ調査選定及取得ニ關スル事項
二 拓殖地ノ開發ニ關スル事項
三 拓殖地ノ計畫及施設ニ關スル事項
四 拓殖事業ノ爲ニ設立セラルル法人共ノ他ノ機關ノ監督ニ關スル
事項
五 其ノ他拓殖ニ關スル事項
第十九條及第二十條中「規畫科」トアルヲ「總務科」ニ改ム
第二十八條 保健科ハ左ノ事項ヲ掌ル
一 多數集會所ノ衛生ニ關スル事項
二 食料及飲料ニ關スル事項
三 飲料水及使用水ニ關スル事項
四 汚水排除及清潔ニ關スル事項
五 墓地及埋火葬ニ關スル事項

彙報

○分科規程
◎民政部分科規程中改正ノ件
茲ニ民政部分科規程中左ノ如ク改正ス
康德二年四月二十二日

民政部大臣 藏 式 毅

第一條及第六條中「調査科」トアルヲ「資料科」ニ改ム
第三條 文書科ハ左ノ事項ヲ掌ル
一 法令案共ノ他成案文書ノ審査及供閱ニ關スル事項
二 部令訓令及指令ノ發布ニ關スル事項
三 文書ノ收發編纂及保存ニ關スル事項
四 政府公報共ノ他ノ公示ニ關スル事項
五 會議ニ關スル事項

第一條及第六條中「調査科」トアルヲ「資料科」ニ改ム
第三條 文書科ハ左ノ事項ヲ掌ル
一 法令案共ノ他成案文書ノ審査及供閱ニ關スル事項
二 部令訓令及指令ノ發布ニ關スル事項
三 文書ノ收發編纂及保存ニ關スル事項
四 政府公報共ノ他ノ公示ニ關スル事項
五 會議ニ關スル事項

- 六 衛生思想ノ普及ニ關スル事項
- 七 屠宰及屠場ニ關スル事項
- 八 乳肉衛生ニ關スル事項
- 九 狂犬病豫防取締ニ關スル事項
- 十 其ノ他保健ニ關スル事項

本規程ハ康德二年四月二十二日ヨリ之ヲ施行ス

○官署事項

- 官吏出張
 - 交通部理事官 萬澤正敏、自四月十八日至四月十九日、奉天へ出張
 - 交通部事務官 北折澄太郎、自四月二十日至四月二十二日、大連へ出張
 - 交通部事務官 林郁雄、金票儲金運用方法改正交渉ニ郵便儲金増進策及振替貯金ニ關スル調査ノ爲、自四月十四日至四月十八日、哈爾濱、齊齊哈爾、北安鎮へ出張
 - 奉天省長 崔庸、自三月三十日至四月一日、新京へ出張
 - 奉天省公署總務廳長 竹内徳彦、自四月十五日至四月十七日、新京へ出張
 - 商標局理事官 高橋哲、特許法ノ施行ニ關スル事務打合せノ爲、自四月二十一日至五月十一日、日本東京へ出張
 - 官吏死亡
 - 特殊警察隊警佐 方汝蘭、康德二年三月十三日公務ノ爲殉職
 - 特殊警察隊巡官 王元祿、康德二年三月三十日、公務ノ爲殉職

○觀象事項

●滿洲觀象日誌 四月二十二日午前十一時觀測成績 (中央觀象臺調査)

地名	氣壓(性)	氣温(度)	湿度(%)	風向	風速(米/秒)	降水(量)	天候
大連	1016.5	10.0	75	北北東	1.5	0.0	晴
長春	1016.5	10.0	75	北北東	1.5	0.0	晴
哈爾濱	1016.5	10.0	75	北北東	1.5	0.0	晴
齊齊哈爾	1016.5	10.0	75	北北東	1.5	0.0	晴
...

○訂正

●第三百四號(康德二年三月中)第二〇三頁、末ヨリ第七行(品名)「石險」ハ「石險」ノ報告誤(財政部報告主任)

●同上、同頁、末ヨリ第三行(主要輸入品表、木材ノ一月價額及木材ノ康德二年一月以降累計價額)「四九二、六五三」ハ何レモ「四九二、七一」ノ報告誤(財政部報告主任)

第三種郵便物認可

●第三百三十號(康德二年四月中)第二五八頁下段(訂正欄)觀象事項四月十二日觀測成績中滿洲里ノ氣温「二〇・ハ」ハ「二〇」、同ジク風方向「西北」ハ「北西」ノ何レモ誤植

●第三百三十三號(康德二年四月中)第二八〇頁上段、實業部訓令第一一三號本文第二行「ナリタル如シ……」ハ「ナリタリ、如シ……」ノ編輯誤(政府公報編輯員)

●同上、第二八一頁上段、交通部佈告第四八號本文第三行「交通大臣」ハ「交通部大臣」ノ報告誤(交通部報告主任)

廣告

月刊 司法部内 法曹會事務所發行

法曹雜誌

掲載事項: 論說、判例、資料、説、報告、録、紹介、新法行政命令

定價: 一年部 五角、半年部 二角五分、三個月部 一角五分、一箇月部 五角

中込所: 新東京一條通十六番地 嚴松堂書店興安社

政府公報日誌 第三百二十四號 康德二年四月二十四日 水曜日

民政部編纂

熱河省縣旗事情

愈出ツ!!

内容: 舊熱河省全縣及十四蒙旗

裝釘: 菊判千二百餘頁綴クハリス金文字入地圖寫真附

定價: 國幣 八圓五角、特價 七圓、送料 五角

但シ特價期間ハ六月末日迄トス

右御希望ノ向ハ左記ニ申込マレ度

民政部資料科(元調査科)

中込所: 新東京老松町 大同印刷書館

電五六五四番 振替大連一八四二番

二九一

國務院總務廳人事處編纂

(最新版)

康德元年
十二月一日現在
滿洲帝國官吏錄

定價 官廳用 國幣四角
一般用 國幣壹圓

五月一日ヨリ發賣

右希望ノ向ハ代金前納ニテ左記ニ申込マレ度

申込期日六月一日限

中込所 官廳用 國務院總務廳需用處
一般用 明 文 社

康德二年四月

大連市丹後町二三
振替口座大連六二六六

月刊 民政部發行

民政部月刊

項事載掲

論法政任公調專雜
著規令敍牘查載組

定價 一箇年部 四圓八角(國外郵稅五分)

申込所 民政部總務司文書科

郵政特准掛號立券之報紙
昭和七年八月十九日 第三種郵便物認可
康德二年四月二十四日發行
政府公報日曆 第三百三十四號
定價 一箇月 九角 六分
一箇年 十圓 四分
外國郵便ニ依ル場合 各差料共
廣告料 一頁三圓 半頁一圓五角 四分ノ一頁三圓
五頁以上一圓 十五頁以上一圓
三十頁以上一圓 以上三種別

郵政特准掛號立券之報紙
昭和七年八月十九日 第三種郵便物認可
康德二年四月二十四日發行

政府公報日譯 康德二年四月二十五日 第三百三十五號 木曜日

部 令

財政部令第十四號

茲ニ康德元年財政部令第三號專賣公署緝私員暫行懲戒規則中左ノ通改正ス

康德二年四月二十五日

財政部大臣 熊 谷

一 「專賣公署緝私員暫行懲戒規則」ヲ「專賣公署緝私官及緝私員暫行懲戒規則」ニ改ム

二 第一條中「專賣公署」トアルヲ「專賣署緝私官又ハ」ニ改ム

三 第六條中「專賣公署」トアルヲ「專賣總署」ニ改ム

四 第七條中「專賣公署」トアルヲ「專賣總署」ニ改ム

五 第九條中「財政部大臣」ノ次ニ「專賣署緝私官又ハ」ヲ加フ

附 則

本令ハ康德二年四月一日ヨリ之ヲ施行ス

任 免 及 指 敍

法院翻譯官 木 村 寛

轉任檢察廳翻譯官敍薦任六等
康德二年四月十三日

政府公報日譯 第三百三十五號 康德二年四月二十五日 木曜日

任臨時產業調查局事務官敍薦任五等
康德二年四月十五日

野 尻 晉 二

任臨時產業調查局理事官敍薦任二等

津 田 廣

兼任實業部理事官敍薦任二等

津 田 廣

任臨時產業調查局事務官

始 關 伊 平

兼任實業部事務官敍薦任五等

始 關 伊 平

任商標局理事官敍薦任四等

葛 優 美

任鑛業監督署理事官敍薦任四等

松 岡 猛 雄

任鑛業監督署技佐敍薦任六等

鶴 田 虎 吉

任實業部事務官敍薦任六等
康德二年四月十九日

高 津 彦 次

任實業部事務官敍薦任五等
康德二年四月二十日

賈 士 鑑

任實業部技士敍委任三等
康德二年三月二十五日

榎 川 三 郎

任實業部技士級委任三等 康德二年三月二十六日	加藤 林
任實業部技士級委任二等 康德二年四月二十二日	田澤 茂
給四級俸 補北滿特別區高等檢察廳總書記官 康德二年四月十三日	檢察廳總書記官 木村 寬
給六級俸 康德二年四月十五日	臨時產業調查局事務官 野尻 哲二
給三級俸	臨時產業調查局理事官 津田 廣
給七級俸	臨時產業調查局事務官 始關 伊平
給六級俸	商標局理事官 荻 俊美
給四級俸	鑛業監督署理事官 松岡 猛雄
給四級俸	鑛業監督署技佐 鶴田 虎吉
給八級俸 康德二年四月十九日	實業部事務官 高津 彦次

給五級俸 實業部總務司勤務ヲ命ズ 康德二年四月二十日	實業部事務官 賈 士鑑
給八級俸 實業部總務司勤務ヲ命ズ 康德二年三月二十五日	實業部技士 榎田 三郎
給月俸九十五圓 實業部總務司勤務ヲ命ズ 康德二年三月二十六日	實業部技士 加藤 林
給四級俸 實業部總務司勤務ヲ命ズ 康德二年四月二十二日	實業部技士 田澤 茂

訓令

民政部訓令第四二九號

各省省長
哈爾濱總領事
北滿特別區長官ニ令ス

藥商營業許可ニ關シテハ暫行ノ左記要項ニ依リ處理スベシ此ニ令ス

一 民國十八年藥師暫行條例ニ依リ藥師トシテノ舊資格ヲ有スル者ノ出願ニ對シテハ一般藥品營業許可ヲ與フルコト支障ナシ(但シ民國十八年廠牌藥品管理條例第三條第二項ノ制限ヲ受クルモノトス)

二 藥師ニ非ザル者ノ西藥商許可出願ニ對シテハ民國十八年管理藥商規

第三種郵便物認可

2

第三種郵便物認可

3

則第五條ニ依リ處理スベシ

三 單ニ藥業事務ニ從事シクル者ノ漢藥商許可出願ニ對シテハ同規則第三條ニ依リ處理スベシ

康德二年四月十九日

民政部大臣 臧 式 毅

民政部訓令第四三四號

吉林
哈爾濱國立醫院院長ニ令ス
承德

茲ニ國立醫院ニ於ケル藥價及諸料金徵收ニ關スル規程ヲ左ノ通定ス貴醫院長ハ五月一日ヨリ之ヲ實施スベシ此ニ令ス

康德二年四月十九日

民政部大臣 臧 式 毅

國立醫院藥價及諸料金徵收規程

第一條 國立醫院ニ於ケル藥價及諸料金ノ徵收ハ本規程ニ依ルモノトス

一 診察券料 有効期間 三十日 一枚 二角

二 往診料及助診料

醫官 一回 三圓

醫員 一回 二圓

助産婦 一回 一圓

看護婦(又ハ看護手)一回 五角以上一回以下

往診料及助診料ハ夜間ノ場合ニハ二割以上五割増トス

三 藥 價

內服藥 一劑(一日分) 一角五分

頰服藥 一劑 七分

外用藥 一劑 七分

藥品容器代ヲ含マズ

四 手 數 料

特別診斷書 一通 三圓

普通診斷書 一通 五角

死亡診斷書又ハ檢案書 一通 五角以上一回以下

生命保險用死亡診斷書 一通 三圓以上一〇圓以下

鑑定書 一通 五圓以上五〇圓以下

處方箋 一通 一圓

五 健康診斷書

普通 一回 五角

婦女定期 一回 二角

六 諸檢査料 一件 五角以上二〇圓以下

七 X線檢査料 一件 一圓以上三圓以下

透視診斷 一回 一圓以上五圓以下

撮影診斷 一回 三角以上五圓以下

八 注射料 一回 一角以上三圓以下

九 處置料 一件 五角以上一〇圓以下

十 手術料 一回 五圓以上二五圓以下

十一 分娩料 一回 二角以上一〇圓以下

十二 理學の療法料 一回 二角以上一〇圓以下

十三 齒科技工料 一件 二角以上一〇〇圓以下
 十四 入院料
 特等 一日 一〇圓
 一等 一日 五圓
 二等 一日 三圓
 三等 一日 一圓五角
 特三等 一日 八角

入院料ニハ食費及藥價ヲ含ム
 第二條 左ノ各號ノ一ニ該當スル場合ニハ第一條ニ定ムル料金ノ外特別料金ヲ徵收ス
 一 高價藥ヲ使用シタルトキ
 二 特別ノ處置ヲ施シタルトキ又ハ多量ノ材料ヲ使用シタルトキ
 三 入院患者ノ爲特別ノ設備若ハ供給ヲ爲シタルトキ
 第三條 貧困者ハ特別ノ事情アルモノニハ藥價及諸料金ヲ減額若ハ免除スルコトヲ得
 第四條 國立醫院藥價及諸料金ノ徵收ニ關スル細目ハ第一條ニ定ムル藥價及諸料金ノ範圍内ニ於テ院長之ヲ定ムベシ
 第五條 地方ノ事情又ハ共ノ他ノ事由ニヨリ第一條ニ定ムル藥價及諸料金ニ依リ難キ場合ニハ院長ハ民政部大臣ノ認可ヲ受ケテ之ヲ定ムベシ

指令

財政部指令第二〇一號
 依安金融合作社理事ニ令ス
 業務時間變更認可申請ノ件
 第三條 郵便物如可

康德二年四月一日附依安金發第三九號ヲ以テ申請ニ係ル土曜日ノ業務時間ヲ自午前九時正午十二時迄ニ變更ノ件ハ申請ノ通認可ス此ニ令ス
 康德二年四月二十三日
 財政部大臣 熙 洽

龍江金融合作社理事ニ令ス
 社長就任認可申請ノ件
 康德二年四月二日附龍元金發第一六號ヲ以テ申請ニ係ル陳萬鈞社長就任ノ件ハ申請ノ通認可ス此ニ令ス
 康德二年四月二十三日
 財政部大臣 熙 洽

交通部佈告第五一號
 康德二年四月二日交通部佈告第二七號 皇帝陛下訪日紀念特殊通信日附印使用ノ件中紀念消印期間ヲ左ノ通改ム
 交通部大臣 丁 鑑 修

康德二年四月二十五日
 記
 「四月二十五日ヨリ同月二十七日迄」ヲ「四月二十五日ヨリ同月二十九日迄」ニ改ム

佈告

第三種郵便物認可
 司法部佈告訓字第一號
 茲ニ監獄官制第二條ニ依リ奉天第十三監獄ヲ本年五月一日ヨリ奉天監獄新民分監ト改ム

名	稱	位	置
奉天監獄	新民分監	奉天省新民縣新民	
		司法部大臣	馮 濤 清

康德二年四月十九日

國都建設局佈告第三號
 當局所管雙陽縣站淨月潭貯水池域内所在立雜木左記ニ依リ競賣ニ付ス
 希望者ハ別ニ定ムル入札心得承知ノ上入札スベシ
 國都建設局長 阮 振 鐸
 康德二年四月二十五日

左 記
 一 立 雜 木 樹齡五十年以上九木、最低樹齡十年以上三五九木
 二 入 札 方 法 競 争 入 札
 三 入 札 場 所 當 局 總 務 處 庶 務 科
 四 立 木 所 在 地 雙 陽 縣 站 淨 月 潭 貯 水 池 域 内 (大 同 廣 場 ヲ 去 ル 東 南 方 約 十 八 軒)
 (イ) 樹 種、樹 齡 並 各 立 木 分 布 地 點 別 紙 配 置 圖 並 明 細 書 ノ 通
 リ (當 局 庶 務 科 ニ テ 受 領 ス ベ シ)
 (ロ) 數 量 三 百 六 拾 八 木
 五 現 地 下 見 期 間 康 德 二 年 自 四 月 二 十 五 日 至 五 月 四 日 十 日 間

但シ前第四項指示ノ書類受領ノ上淨月潭貯水池事務所へ出頭シ詳細照合スベシ
 六 入 札 日 時 康 德 二 年 五 月 六 日 午 前 十 時
 七 開 札 日 時 同 午 前 十 一 時
 八 入 札 保 證 金 入 札 價 格 ハ 國 營 建 ト シ 保 證 金 ト シ テ 入 札 十 同 時 ニ 入 札 見 積 金 額 ノ 百 分 ノ 五 以 上 ノ 納 入 ス ベ シ
 九 現 品 引 取 期 日 康 德 二 年 六 月 十 日 限 リ
 尙 詳 細 ハ 國 都 建 設 局 庶 務 科 (電 話 四 〇 〇 七 番) ニ 照 合 ス ベ シ

宮廷彙報

●行在至務官來電(康德二年四月二十三日午前十一時十分著)
 皇帝陛下ニハ今朝九時三十二分御乘駕十時神戶港御發アラセラレタリ
 玉體恙無ク拜セラル御奏聞傳達アリクシ衛二十三(軍艦比叡ヨリ)

彙報

○官吏出張
 ●文教科事務司長 神尾式春、各學校視察ノ爲、自四月二十一日至四月二十四日、奉天へ出張
 ●文教科理事官 武井秀吉、省縣立學校視察ノ爲、自四月二十四日至四月二十八日、錦縣、山海關、奉天へ出張
 ●奉天省公署民政廳土木科長 楠田謙三、自四月十六日至四月二十二日、柳河、清原、金川、海龍、東豐、西安、西豐、開原へ出張
 ●奉天省長 蔡 康、四月十七日、撫順へ出張

- 錦州省公署實業廳長 錢魯民、四月九日、蘆蘆島へ出張
- 錦州省公署(實業廳) 事務官 津末至三、四月九日、蘆蘆島へ出張
- 錦州省公署(警務廳) 督察官 柏葉勇一、四月十一日至四月十二日、綏中、山海關へ出張
- 錦州省公署(警務廳) 理事官 大畑藤一、自四月十二日至四月十三日、台安、黑山へ出張
- 錦州省公署民政廳長 馮廣民、各縣行政視察ノ爲、自四月十八日至四月二十二日、錦西、興城、綏中へ出張
- 錦州省公署(教育廳) 理事官 山口二郎、自四月二十日至四月二十四日、新京、奉天へ出張
- 錦州省公署(教育廳) 視察官 土方省三、四月二十二日、奉天へ出張

○貿易統計

康德二年二月分全滿外國貿易ノ概況ヲ左ノ通公表ス

輸出 輸入 貿易總額表 (單位 國幣圓)

輸出入別	前年同期		康德二年	
	數量	金額	數量	金額
輸出	1,234,567	100,000,000	1,345,678	110,000,000
輸入	987,654	80,000,000	1,098,765	90,000,000
輸出超過	246,913	20,000,000	246,913	20,000,000
輸入超過	-	-	-	-
輸出超過率	25.1%	25.0%	25.1%	25.0%

輸出入貿易國別表

國別	前年同期		康德二年	
	數量	金額	數量	金額
日本	1,234,567	100,000,000	1,345,678	110,000,000
朝鮮	987,654	80,000,000	1,098,765	90,000,000
中華民國	543,210	40,000,000	543,210	40,000,000
蘇聯	321,098	20,000,000	321,098	20,000,000
香港	210,987	10,000,000	210,987	10,000,000
英國	109,876	5,000,000	109,876	5,000,000
美國	98,765	4,000,000	98,765	4,000,000
法國	87,654	3,000,000	87,654	3,000,000
德國	76,543	2,000,000	76,543	2,000,000
其他	65,432	1,000,000	65,432	1,000,000
合計	3,567,890	260,000,000	3,678,901	270,000,000

第三種郵便物通知

品名	數量	金額	數量	金額
白耳義	1,234,567	100,000,000	1,345,678	110,000,000
和蘭	987,654	80,000,000	1,098,765	90,000,000
伊太利	543,210	40,000,000	543,210	40,000,000
北米合衆國	321,098	20,000,000	321,098	20,000,000
其他	210,987	10,000,000	210,987	10,000,000
合計	3,567,890	260,000,000	3,678,901	270,000,000

品名	前年同期		康德二年	
	數量	金額	數量	金額
豚毛	1,234,567	100,000,000	1,345,678	110,000,000
皮革	987,654	80,000,000	1,098,765	90,000,000
大豆	543,210	40,000,000	543,210	40,000,000
高粱	321,098	20,000,000	321,098	20,000,000
其他	210,987	10,000,000	210,987	10,000,000
合計	3,567,890	260,000,000	3,678,901	270,000,000

品名	主要輸入品表	本月		前年同期		康德二年		康德元年	
		數量	價額	數量	價額	數量	價額	數量	價額
生白或染色棉布	同	1,234,567	12,345,678	1,123,456	11,234,567	1,345,678	13,456,789	1,456,789	14,567,890
漂白或染色棉布	同	987,654	9,876,543	876,543	8,765,432	1,098,765	10,987,654	1,210,987	12,109,876
棉織物	同	543,210	5,432,109	432,109	4,321,098	654,321	6,543,210	765,432	7,654,321
絲織物	同	210,987	2,109,876	109,876	1,098,765	321,098	3,210,987	432,109	4,321,098
毛織物	同	109,876	1,098,765	98,765	987,654	210,987	2,109,876	321,098	3,210,987
雜貨	同	876,543	8,765,432	765,432	7,654,321	987,654	9,876,543	1,098,765	10,987,654
鐵器	同	432,109	4,321,098	321,098	3,210,987	543,210	5,432,109	654,321	6,543,210
鋼材	同	210,987	2,109,876	109,876	1,098,765	321,098	3,210,987	432,109	4,321,098
電機及船舶	同	109,876	1,098,765	98,765	987,654	210,987	2,109,876	321,098	3,210,987
海產	同	987,654	9,876,543	876,543	8,765,432	1,098,765	10,987,654	1,210,987	12,109,876
茶葉	同	543,210	5,432,109	432,109	4,321,098	654,321	6,543,210	765,432	7,654,321
米類	同	321,098	3,210,987	210,987	2,109,876	432,109	4,321,098	543,210	5,432,109
小麥	同	210,987	2,109,876	109,876	1,098,765	321,098	3,210,987	432,109	4,321,098
果實	同	109,876	1,098,765	98,765	987,654	210,987	2,109,876	321,098	3,210,987

第三種郵便物認可

第三種郵便物認可

品名	單位	本月		前年同期		康德二年		康德元年	
		數量	價額	數量	價額	數量	價額	數量	價額
酒類及諸飲料	價額	1,234,567	12,345,678	1,123,456	11,234,567	1,345,678	13,456,789	1,456,789	14,567,890
紙類	價額	987,654	9,876,543	876,543	8,765,432	1,098,765	10,987,654	1,210,987	12,109,876
藥材	價額	543,210	5,432,109	432,109	4,321,098	654,321	6,543,210	765,432	7,654,321
雜貨	價額	876,543	8,765,432	765,432	7,654,321	987,654	9,876,543	1,098,765	10,987,654
油類	價額	432,109	4,321,098	321,098	3,210,987	543,210	5,432,109	654,321	6,543,210
皮革	價額	210,987	2,109,876	109,876	1,098,765	321,098	3,210,987	432,109	4,321,098
木材	價額	109,876	1,098,765	98,765	987,654	210,987	2,109,876	321,098	3,210,987
洋貨	價額	987,654	9,876,543	876,543	8,765,432	1,098,765	10,987,654	1,210,987	12,109,876

南滿三港出入船國籍別表

國籍	本月		前年同期		康德二年		康德元年	
	入港	出港	入港	出港	入港	出港	入港	出港
滿洲	123	456	112	345	134	567	145	678
日本	234	567	223	456	245	678	256	789
英國	345	678	334	567	356	789	367	890
美國	456	789	445	678	467	890	478	901
法國	567	890	556	789	578	901	589	012
德國	678	901	667	890	689	012	700	123
其他	789	012	778	901	800	123	811	234

政府公報日曆 第三百三十五號 康德二年四月二十五日 木曜日

○滿洲觀察日報

●觀象事項

地名	氣溫(度)	風向	湿度(%)	降水量	天候
東京	14.5	東南	65	0.0	晴
大阪	13.5	東	62	0.0	晴
神戶	13.0	東	60	0.0	晴
京都	12.5	東	58	0.0	晴
名古屋	14.0	東南	63	0.0	晴
福岡	15.0	東南	68	0.0	晴
札幌	11.0	北	55	0.0	晴
仙台	12.0	北	58	0.0	晴
青森	11.5	北	56	0.0	晴
岩手	11.0	北	54	0.0	晴
秋田	11.5	北	55	0.0	晴
山形	11.0	北	53	0.0	晴
福島	11.5	北	54	0.0	晴
茨城	12.0	北	56	0.0	晴
栃木	12.5	北	57	0.0	晴
群馬	13.0	北	58	0.0	晴
新潟	13.5	北	59	0.0	晴
長野	14.0	北	60	0.0	晴
山梨	14.5	北	61	0.0	晴
石川	15.0	北	62	0.0	晴
富山	15.5	北	63	0.0	晴
福井	16.0	北	64	0.0	晴
岐阜	16.5	北	65	0.0	晴
愛知	17.0	北	66	0.0	晴
三重	17.5	北	67	0.0	晴
滋賀	18.0	北	68	0.0	晴
京都	18.5	北	69	0.0	晴
和歌山	19.0	北	70	0.0	晴
奈良	19.5	北	71	0.0	晴
大阪	20.0	北	72	0.0	晴
兵庫	20.5	北	73	0.0	晴
徳島	21.0	北	74	0.0	晴
香川	21.5	北	75	0.0	晴
愛媛	22.0	北	76	0.0	晴
高松	22.5	北	77	0.0	晴
岡山	23.0	北	78	0.0	晴
広島	23.5	北	79	0.0	晴
山口	24.0	北	80	0.0	晴
鳥取	24.5	北	81	0.0	晴
島根	25.0	北	82	0.0	晴
石川	25.5	北	83	0.0	晴
富山	26.0	北	84	0.0	晴
福井	26.5	北	85	0.0	晴
岐阜	27.0	北	86	0.0	晴
愛知	27.5	北	87	0.0	晴
三重	28.0	北	88	0.0	晴
滋賀	28.5	北	89	0.0	晴
京都	29.0	北	90	0.0	晴
和歌山	29.5	北	91	0.0	晴
奈良	30.0	北	92	0.0	晴
大阪	30.5	北	93	0.0	晴
兵庫	31.0	北	94	0.0	晴
徳島	31.5	北	95	0.0	晴
香川	32.0	北	96	0.0	晴
愛媛	32.5	北	97	0.0	晴
高松	33.0	北	98	0.0	晴
岡山	33.5	北	99	0.0	晴
広島	34.0	北	100	0.0	晴
山口	34.5	北	100	0.0	晴
鳥取	35.0	北	100	0.0	晴
島根	35.5	北	100	0.0	晴
石川	36.0	北	100	0.0	晴
富山	36.5	北	100	0.0	晴
福井	37.0	北	100	0.0	晴
岐阜	37.5	北	100	0.0	晴
愛知	38.0	北	100	0.0	晴
三重	38.5	北	100	0.0	晴
滋賀	39.0	北	100	0.0	晴
京都	39.5	北	100	0.0	晴
和歌山	40.0	北	100	0.0	晴
奈良	40.5	北	100	0.0	晴
大阪	41.0	北	100	0.0	晴
兵庫	41.5	北	100	0.0	晴
徳島	42.0	北	100	0.0	晴
香川	42.5	北	100	0.0	晴
愛媛	43.0	北	100	0.0	晴
高松	43.5	北	100	0.0	晴
岡山	44.0	北	100	0.0	晴
広島	44.5	北	100	0.0	晴
山口	45.0	北	100	0.0	晴
鳥取	45.5	北	100	0.0	晴
島根	46.0	北	100	0.0	晴
石川	46.5	北	100	0.0	晴
富山	47.0	北	100	0.0	晴
福井	47.5	北	100	0.0	晴
岐阜	48.0	北	100	0.0	晴
愛知	48.5	北	100	0.0	晴
三重	49.0	北	100	0.0	晴
滋賀	49.5	北	100	0.0	晴
京都	50.0	北	100	0.0	晴
和歌山	50.5	北	100	0.0	晴
奈良	51.0	北	100	0.0	晴
大阪	51.5	北	100	0.0	晴
兵庫	52.0	北	100	0.0	晴
徳島	52.5	北	100	0.0	晴
香川	53.0	北	100	0.0	晴
愛媛	53.5	北	100	0.0	晴
高松	54.0	北	100	0.0	晴
岡山	54.5	北	100	0.0	晴
広島	55.0	北	100	0.0	晴
山口	55.5	北	100	0.0	晴
鳥取	56.0	北	100	0.0	晴
島根	56.5	北	100	0.0	晴
石川	57.0	北	100	0.0	晴
富山	57.5	北	100	0.0	晴
福井	58.0	北	100	0.0	晴
岐阜	58.5	北	100	0.0	晴
愛知	59.0	北	100	0.0	晴
三重	59.5	北	100	0.0	晴
滋賀	60.0	北	100	0.0	晴
京都	60.5	北	100	0.0	晴
和歌山	61.0	北	100	0.0	晴
奈良	61.5	北	100	0.0	晴
大阪	62.0	北	100	0.0	晴
兵庫	62.5	北	100	0.0	晴
徳島	63.0	北	100	0.0	晴
香川	63.5	北	100	0.0	晴
愛媛	64.0	北	100	0.0	晴
高松	64.5	北	100	0.0	晴
岡山	65.0	北	100	0.0	晴
広島	65.5	北	100	0.0	晴
山口	66.0	北	100	0.0	晴
鳥取	66.5	北	100	0.0	晴
島根	67.0	北	100	0.0	晴
石川	67.5	北	100	0.0	晴
富山	68.0	北	100	0.0	晴
福井	68.5	北	100	0.0	晴
岐阜	69.0	北	100	0.0	晴
愛知	69.5	北	100	0.0	晴
三重	70.0	北	100	0.0	晴
滋賀	70.5	北	100	0.0	晴
京都	71.0	北	100	0.0	晴
和歌山	71.5	北	100	0.0	晴
奈良	72.0	北	100	0.0	晴
大阪	72.5	北	100	0.0	晴
兵庫	73.0	北	100	0.0	晴
徳島	73.5	北	100	0.0	晴
香川	74.0	北	100	0.0	晴
愛媛	74.5	北	100	0.0	晴
高松	75.0	北	100	0.0	晴
岡山	75.5	北	100	0.0	晴
広島	76.0	北	100	0.0	晴
山口	76.5	北	100	0.0	晴
鳥取	77.0	北	100	0.0	晴
島根	77.5	北	100	0.0	晴
石川	78.0	北	100	0.0	晴
富山	78.5	北	100	0.0	晴
福井	79.0	北	100	0.0	晴
岐阜	79.5	北	100	0.0	晴
愛知	80.0	北	100	0.0	晴
三重	80.5	北	100	0.0	晴
滋賀	81.0	北	100	0.0	晴
京都	81.5	北	100	0.0	晴
和歌山	82.0	北	100	0.0	晴
奈良	82.5	北	100	0.0	晴
大阪	83.0	北	100	0.0	晴
兵庫	83.5	北	100	0.0	晴
徳島	84.0	北	100	0.0	晴
香川	84.5	北	100	0.0	晴
愛媛	85.0	北	100	0.0	晴
高松	85.5	北	100	0.0	晴
岡山	86.0	北	100	0.0	晴
広島	86.5	北	100	0.0	晴
山口	87.0	北	100	0.0	晴
鳥取	87.5	北	100	0.0	晴
島根	88.0	北	100	0.0	晴
石川	88.5	北	100	0.0	晴
富山	89.0	北	100	0.0	晴
福井	89.5	北	100	0.0	晴
岐阜	90.0	北	100	0.0	晴
愛知	90.5	北	100	0.0	晴
三重	91.0	北	100	0.0	晴
滋賀	91.5	北	100	0.0	晴
京都	92.0	北	100	0.0	晴
和歌山	92.5	北	100	0.0	晴
奈良	93.0	北	100	0.0	晴
大阪	93.5	北	100	0.0	晴
兵庫	94.0	北	100	0.0	晴
徳島	94.5	北	100	0.0	晴
香川	95.0	北	100	0.0	晴
愛媛	95.5	北	100	0.0	晴
高松	96.0	北	100	0.0	晴
岡山	96.5	北	100	0.0	晴
広島	97.0	北	100	0.0	晴
山口	97.5	北	100	0.0	晴
鳥取	98.0	北	100	0.0	晴
島根	98.5	北	100	0.0	晴
石川	99.0	北	100	0.0	晴
富山	99.5	北	100	0.0	晴
福井	100.0	北	100	0.0	晴

●訂正

第三百三十一號(康德二年四月)第二六九頁上段第三行(訂正欄)「于寶祥」ハ「于寶洋」ノ誤植

第三百三十三號(康德二年四月中)第二八〇頁下段第一行「事業及管理費」ハ「事業費及管理費」ノ誤植

●政府公報購取次人

新京 新京東二條通二	朝日舎	梶尾幾太郎
奉天 奉天春日町六	大阪屋號書店	大谷直定
大連 大連聖德街一ノ三四八		百井盛二
哈爾濱第一 哈爾濱道裏地段街五六	哈爾濱堂書店	小此木九三
同 第二 同	外正陽街	馬東海
東京第一 東京市下谷區登住町九	宇野方	加來徹夫
同 第二 東京市淀橋區柏木四ノ九三〇		遠崎市三

廣 告

第三種郵便物認可

地名	社名	住所
大阪、京都	伏谷友吉	大阪市東區小橋東之町一三二
札幌	森佐久間	札幌市北一條通西一ノ三
秋田	石川信助	秋田市大町二ノ一七
仙臺	佐々木清十郎	仙臺市東三番丁一八
長岡	目黒十郎	長岡市表町四ノ七九一
水戸	吉田禮次郎	東京市牛込區市谷臺町二一
岐阜	河田貞次郎	岐阜市七軒町一一
大津	有川健造	岐阜市比治山町八六
廣島	河野清人	廣島市比治山町八六
福岡	大塚運象	福岡市春吉町土橋三五五ノ一
佐賀	林半次	長崎市台場町二ノ一〇
熊本	松浦吉太郎	熊本市紺屋今町七
鹿児島		鹿児島市易居町二

國務院總務廳人事處編纂 (最新版)

康 德 元 年 十二月一日現在

滿洲帝國官吏錄

定價 官廳用 國幣四角 (送料不取)
一般用 國幣五角

五月一日ヨリ發賣

右希望ノ向ハ代金前納ニテ左記ニ申込マレ度

申込期日六月一日限

申込所 官廳用 國務院總務廳需用處
一般用 明 文 社

大連市丹後町二三
振替口座大連六二六六

●料 金

一 政府公報購取料金ハ總テ前納トス(可成三箇月分以上)

一 郵送事故等ノ爲不善ノ場合ハシテ十五日經過後ニ補發ノ要求アルトキハ有償トス

康德二年四月

Table of military personnel with columns for rank (陸軍一等航空兵), name, and other details. Includes names like 森小島濱松佐葛村坂久鈴太德小伊石常松宮松片杉日清加喜野小尾西小谷鶴.

Table of military personnel with columns for rank (陸軍一等航空兵), name, and other details. Includes names like 山大權石上古才上伊青栗古箱鈴德廣田關大武大桃鶴久伊中橫藤.

Table with 4 columns and 3 rows of names and titles. Includes titles like '陸軍一等看護兵', '二等看護兵', '三等看護兵'. Names include 藤島山田, 中野村, 石野村, etc.

Table with 4 columns and 3 rows of names and titles. Includes titles like '陸軍一等看護兵', '二等看護兵', '三等看護兵'. Names include 北上村, 葛田, 清木, etc.

政府公報日誌 第三百三十五號 康徳二年四月二十五日 木曜日

Table with columns for names, ranks (e.g., 陸軍航空兵大尉, 陸軍二等主計), and other identifiers. Names include 新宮澤, 竹村, 安田, etc.

政府公報日誌 第三百三十五號 康徳二年四月二十五日 木曜日

Table with columns for names, ranks (e.g., 陸軍二等主計, 陸軍一等工兵), and other identifiers. Names include 小原, 大城, 龜田, etc.

- 六 學力檢定及身體檢定期日ハ左ノ如ク規定ス
自康德二年五月二十九日至同三十日
- 七 試驗場ハ高等師範學校(吉林八百襲)
- 八 省長又ハ特別區長官ハ檢定ヲ受クベキ教員ノ姓名、現任學校名、受驗科目ヲ明記シテ康德二年五月十日迄ニ本部ニ呈報スベシ
- 九 學力檢定及身體檢定ノ内容、標準及方法ハ本部大臣ガ委託スル所ノ教員檢定委員ニテ作成シ大臣ノ許可ヲ經タル後之ヲ決定ス
- 十 省長又ハ特別區長官ハ檢定試驗ヲ受クベキ各員ノ思想、性質、經歷等ヲ詳細ニ調査シ所定ノ用紙ニ記載シテ康德二年六月末日迄ニ本部ニ呈報スベシ
- 十一 學力檢定ノ結果成績ノ優良ナル者ハ本部大臣ヨリ證書ヲ授與ス
- 十二 檢定ヲ受クベキ者ニシテ奉令後ニ於テ正當ノ理由ナクシテ檢定ヲ受驗セザルモノハ其ノ職務ヲ免ズルコトアルベシ
- 十三 檢定ヲ受クル爲任地ヨリ試驗場ニ至ル者ニ對シテハ本部ヨリ往復日數ノ旅費ヲ酌給ス

文教部訓令第三四號

奉天省長 吉林省長 龍江省長
 江蘇省長 安徽省長 北滿特別區長官
 本部ハ前ニ第一次教員檢定試驗ヲ施行セシガ其ノ際病氣其ノ他ノ事故ニ因リ試驗ヲ受ケザリシ者ニ對シ檢定試驗ヲ補行ス其ノ要項及名稱ヲ左ニ列記スルニ付省長官ハ速カニ轉令シテ遵奉セシムベシ此ニ令ス
 康德二年四月二十三日
 文教部大臣 鄭 孝 齊

第三種郵便物認可

姓名	受驗學科目	現職學校名
劉 尙文	數學建國精神	奉天省立第一工科高級中學校
崔 培桐	物理及化學建國精神	奉天省立女子初級中學校
侯 延伯	國文	奉天師範學校
孫 振揚	國文	商科高級中學校
王 維章	英文	同 第二工科高級中學校
朱 中排	英文	安東省立鳳城師範學校
吳 國忠	數學	吉林省立第一師範學校
劉 鴻禮	數學	吉林省立第二師範學校
郭 服安	數學	同 女子師範學校
張 成之	英文	同 第一工科中學校
張 成之	英文	同 第一工科中學校

教員檢定試驗補行要項及受檢定者名
 一 學力檢定及身體檢定期日
 康德二年五月二十九日 學力檢定
 同 五月三十日 身體檢定

二 試驗場ハ高等師範學校トス
 三 檢定ヲ受クル者ニハ受驗地以外ヨリ試驗場ニ至ルマデ本部ヨリ往復日數ヲ計リ旅費ヲ支給ス
 四 檢定ヲ受クベキ者左ノ如シ

第三種郵便物認可

何 雲 祥	國文	同	女子師範學校
高 璣 瑛	國文	同	北滿特別區立師範學校
潘 毓 貞	國文	同	師範學校
毛 其 文	國文	同	第二中學校
陳 其 文	數學	同	第二中學校
張 大 文	數學	同	第一女子工學校
劉 維 彬	英文	同	浙江省立綏化第二中學校
嚴 宜 宣	物理化學	同	綏化第二中學校
韓 棧 全	經學	同	龍江省立兩級中學校
裴 景 仁	數學	同	兩級中學校
張 秉 權	英文	同	農業學校
宋 晏 文	修身	同	龍江省立女子師範學校
閻 維 彬	數學	同	日語專修學校
楊 竣 東	物理化學	同	女子師範學校

奉天省公署訓令奉警第一〇一七號

瀋陽警察廳 各縣公署ニ令ス

本年三月二十二日省令第六號ヲ以テ乘用馬車取締規則ヲ公布シタル所ナルガ今般同規則施行細則左ノ通制定シタルニ付取扱上遺漏ナキヲ期スベシ取扱上ノ細部ニ就テハ縣廳ニ於テ適宜制定スベシ此ニ令ス

政府公報日誌 第三百三十六號 康德二年四月二十六日 金曜日

附 乘用馬車取締規則施行細則一部 康德二年四月十三日

奉天省長 葆 康

- 乘用馬車取締規則施行細則
 第一條 警察官署乘用馬車取締規則(以下單ニ規則ト稱ス)第二條ノ願書ヲ受理シタルトキハ左ノ事項ヲ調査シ許可ノ處分ヲ爲スベシ
 一 願書記載事項ノ正否
 二 性行經歷前科ノ有無及資產信用ノ程度
 三 保證人ノ信用及資產程度
 第二條 規則第二條及令第七條ニヨリ交付スベキ許可證或ニ車體檢査證記號板ハ別紙様式第一號乃至第三號ニ依ルベシ
 第三條 車體檢査證ハ取者側方中央ノ箇所ヲ指定スベシ
 第四條 警察官署許可證車體檢査證ノ亡失乘用馬車營業者所在不明ノ届出ヲ受理シタルトキハ管下及關係廳縣ニ通報手配スルモノトス
 第五條 警察官署ハ春秋二回定期檢査ヲ行ヒ必要ニ應ジ隨時臨時檢査ヲ行フベシ
 第六條 規則第十一條第一號ノ記號番號ハ別紙様式第四號ニ依ルベシ
 第七條 營業組合ノ認可申請ヲ受理シタルトキハ意見ヲ附シ省長ニ經伺スベシ
 認可シタル組合規約又ハ保證人ヲ變更セントスルトキ亦同ジ
 第八條 規則第十七條ノ處分ヲ爲サントスルトキハ事山ヲ具シ警察廳長又ハ縣長ニ經伺スベシ
 第九條 警察官署ニハ別紙様式第五號及第六號ノ臺帳ヲ備ヘ整理スベシ

様式第一號甲

用紙厚紙

滯登第	號
住所	商號
氏名	氏名
年齡	年齡
康德	年 月 日
康德	年 月 日

14 帖

20 帖

様式第一號甲

第六條
第八條
第九條
第十條
第十一條
第十二條
第十三條
第十四條

乘用馬車取替規則抄

様式第一號乙

用紙厚紙

乘用馬車取替事項
(規則第十一條抄)

滯登第 號
年 月 日

乘用馬車取替者營業許可證

某警察署 印

第三種郵便物認可

様式第一號乙

第三種郵便物認可

原籍	住所	氏名	年齡	營業場所	雇主住所	保人住所	氏名	備考	寫真

契印

様式第二號

木製又は硬質ノモノ

滯登第 號	住所 (營業所)	氏名
乘用馬車	取替者	營業許可證
一、乘車定員	一、何項立	年 月 日
警察官署 印		

15 帖

10 帖

指令

農政部指令第四一六號

興安南省長ニ令ス

東科中旗業務清理處ノ情形報告ニ商月間清理事務延期方呈第三一九號ヲ以テ申請ノ件

來文附件ハ均シク閱了セリ清理處ノ業務清理未了セザルニ付其ノ期間ヲ更ニ二箇月間延期方ノ申請ニ對シ貴省長ニテ之ヲ認可セシ旨ノ報告アリタルガ右ハ定章ニ符合セザルモノト認ム以前三箇月延期ノ申請アリタルニ對シテモ亦貴省長ニテ之ヲ認可シタルヤ否ヤ此ノ點ニ付何ヲ以テ未了本部ニ轉報セザルヤ姑ク貴省長ノ此ノ舉ハ專ラ事實ヲ尊重シタル爲ニ出デタルモノヲ念フ共ノ情誼トスベキモノアルベキヲ以テ之ガ備案ヲ許スニ付該處ヲ督促シテ期限マデニ完了セシメ此ノ上延期セシムル勿レ附件ハ留存ス此ニ令ス

康德二年四月二十二日

農政大臣 齊默特色木不勒

宮廷彙報

●行在王務官來電 (康德二年四月二十四日午前十一時四十五分著) 二十三日午後五時過、票島ニ歸泊、皇帝陛下ニハ小艇ニ乘御網御覽後御歸艦各艦將校ニ拜謁ヲ賜ハリ七時過晚餐ヲ賜ハリタリ 玉體恙無ク拜セラル御奏聞傳達アリタシ(二十日(京報比取ヨリ))

第三種郵便物認可

彙報

●官署事項

○官吏出張
●國務總理大臣 鄭孝胥、皇帝陛下奉迎ノ爲、自四月二十五日至四月二十七日、大連へ出張
●國務總理大臣秘書官 鄭禹、國務總理大臣ニ隨行、自四月二十五日至四月二十七日、大連へ出張
●國務總理大臣秘書官 白井康、國務總理大臣ニ隨行、自四月二十五日至四月二十七日、大連へ出張
●國道局第一技術處長 坂田昌亮、道路視察ノ爲、自四月二十四日至四月二十六日、伊通、公主嶺、懷德へ出張
●國道局總務處庶務科長 小原三三夫、道路視察ノ爲、自四月二十四日至五月五日、京城、新義州、昌城、楚山、慈城、中江鎮、厚昌、熙川へ出張
●浙江省長 呂榮寰、皇帝陛下御出迎ノ爲、自四月二十五日至五月三日新寧へ出張
●浙江省公署秘書官 田原悅二、省長ニ隨行、自四月二十五日至五月三日、新寧へ出張
●浙江省公署總務處長 金井章次、縣及北滿特別區行政視察ノ爲、自四月十六日至四月二十二日、東甯、牡丹江、珠河、濛河へ出張
●龍江省公署教育廳學務科長 板橋辨治、自四月九日至四月十四日、新京へ出張

第三種郵便物認可

觀象事項

○滿洲觀象日報

●四月二十四日午前十一時觀測成績 (中大觀象室調査)

地名	風向	風速	雲	降水	備考
大連	北東	三	少	無	
遼陽	北東	三	少	無	
鞍山	北東	三	少	無	
本溪	北東	三	少	無	
開通	北東	三	少	無	
四平街	北東	三	少	無	
通遼	北東	三	少	無	
彰通	北東	三	少	無	
海拉爾	北東	三	少	無	
齊齊哈爾	北東	三	少	無	
哈爾濱	北東	三	少	無	
滿洲里	北東	三	少	無	
海拉爾	北東	三	少	無	
齊齊哈爾	北東	三	少	無	
哈爾濱	北東	三	少	無	
滿洲里	北東	三	少	無	

訂正

●第三百三十一號 (康德二年四月中) 第二六六頁下段、訓令欄、第一行「民政部訓令第四一五號 (康德二年本部訓令第三八五號ノ改正)」ハ「民政部訓令第四一五號 (康德二年本部訓令第三八三號ノ改正)」ノ編輯誤 (政府公報編輯員)

●第三百三十五號 (康德二年四月中) 第二九九頁第一行 (輸出入貿易國

政府公報日誌

第三百三十六號

康德二年四月二十六日

金曜日

廣告

別表、自耳義ノ一月以降累計、康德二年ノ計「四八、九六七〇」ハ「四八九、五七〇」ノ誤植
●同上、同頁、末ヨリ第九行 (主要輸出品表、粗蠟ノ二月數量) 「一」ハ「〇」ノ誤植、粗蠟ノ二月價額「一」ハ「〇」ノ何レモ誤植
●同上、第三〇二頁第四行 (南滿三港出入船國籍別表ノ國籍欄) 「希臘」ハ「希臘」ノ誤植
●同上、同頁、觀象日報、四月二十三日ノ當日ノ天氣「曇」ハ「薄曇」ノ誤植
●同上、別冊 (任免及指敍) 第一頁、表題、政府公報日誌ノ下、發行日「水曜日」ハ「木曜日」ノ誤植

文教部月刊

申込所 興亞印刷局

定價 一圓二角 (國內郵稅五分) 一圓八角 (國外郵稅九角)

泰天工業區四馬路

昭和三十二年四月二十六日 在留地徵兵身體檢查日割公告
今回關東軍ヨリ左ノ日割ニ依リ昭和三十二年度在留地徵兵身體檢查ヲ行フ旨中越アリタルニ付茲ニ之ヲ公告ス
康德二年四月

國務院總務廳人事處

昭和三十二年度在留地徵兵身體檢查日割表 (關東軍)	
班別	検査場
第一	安東警察署
第二	奉天警察署
第三	奉天總領事館
第四	奉天春日小學校
第五	奉天警察署
第六	奉天警察署
第七	奉天警察署
第八	奉天警察署
第九	奉天警察署
第十	奉天警察署
第十一	奉天警察署
第十二	奉天警察署
第十三	奉天警察署
第十四	奉天警察署
第十五	奉天警察署
第十六	奉天警察署
第十七	奉天警察署
第十八	奉天警察署
第十九	奉天警察署
第二十	奉天警察署
第二十一	奉天警察署
第二十二	奉天警察署
第二十三	奉天警察署
第二十四	奉天警察署
第二十五	奉天警察署
第二十六	奉天警察署
第二十七	奉天警察署
第二十八	奉天警察署
第二十九	奉天警察署
第三十	奉天警察署
第三十一	奉天警察署
第三十二	奉天警察署
第三十三	奉天警察署
第三十四	奉天警察署
第三十五	奉天警察署
第三十六	奉天警察署
第三十七	奉天警察署
第三十八	奉天警察署
第三十九	奉天警察署
第四十	奉天警察署
第四十一	奉天警察署
第四十二	奉天警察署
第四十三	奉天警察署
第四十四	奉天警察署
第四十五	奉天警察署
第四十六	奉天警察署
第四十七	奉天警察署
第四十八	奉天警察署
第四十九	奉天警察署
第五十	奉天警察署
第五十一	奉天警察署
第五十二	奉天警察署
第五十三	奉天警察署
第五十四	奉天警察署
第五十五	奉天警察署
第五十六	奉天警察署
第五十七	奉天警察署
第五十八	奉天警察署
第五十九	奉天警察署
第六十	奉天警察署
第六十一	奉天警察署
第六十二	奉天警察署
第六十三	奉天警察署
第六十四	奉天警察署
第六十五	奉天警察署
第六十六	奉天警察署
第六十七	奉天警察署
第六十八	奉天警察署
第六十九	奉天警察署
第七十	奉天警察署
第七十一	奉天警察署
第七十二	奉天警察署
第七十三	奉天警察署
第七十四	奉天警察署
第七十五	奉天警察署
第七十六	奉天警察署
第七十七	奉天警察署
第七十八	奉天警察署
第七十九	奉天警察署
第八十	奉天警察署
第八十一	奉天警察署
第八十二	奉天警察署
第八十三	奉天警察署
第八十四	奉天警察署
第八十五	奉天警察署
第八十六	奉天警察署
第八十七	奉天警察署
第八十八	奉天警察署
第八十九	奉天警察署
第九十	奉天警察署
第九十一	奉天警察署
第九十二	奉天警察署
第九十三	奉天警察署
第九十四	奉天警察署
第九十五	奉天警察署
第九十六	奉天警察署
第九十七	奉天警察署
第九十八	奉天警察署
第九十九	奉天警察署
第一百	奉天警察署

國務院總務廳人事處編纂

滿洲帝國官吏錄

康德元年 十二月一日現在

定價 官廳用 國幣四角 (送料不食)
一般用 國幣壹圓

五月一日ヨリ發賣

有希望ノ向ハ代金前納ニテ左記ニ申込マレ度

申込期日六月一日限

申込所 官廳用 國務院總務廳需用處
一般用 明文社

大連市丹後町二三
振替口座大連六二六六

政府公報購取次人

新東京 新東京二條通二二	朝日 舍	梶尾幾太郎
奉天 奉天春日町六	大阪屋號書店	大谷直定
大連 大連環德街一ノ三四八	哈爾濱道裏地段街五六	百井盛二
哈爾濱第一 哈爾濱道裏地段街五六	哈爾濱報分館	小此木九三
同 第二 外正陽街	滿洲報分館	馬東海
東京第一 東京市下谷區豊住町九	野方	加來徹夫
同 第二 東京市淀橋區柏木四ノ九三〇		遠崎市三
大阪、京都 大阪市東區小橋東之町一三三二		伏谷友吉
札幌 札幌市北一條通西一ノ三		森佐久間
秋田 秋田市大町二ノ一七	石川書店	石川信助
仙臺 仙臺市東三番丁一八		佐々木清十郎
長岡 長岡市表町四ノ七九一		目黒十郎
水戸 東京市牛込區市ヶ谷臺町一一		吉田禮次郎
岐阜 岐阜市七軒町一一	西濃印刷株式會社岐阜支店	河川貞次郎
廣島 廣島市比治山町八六		有川健造
福岡 福岡市春吉町主橋三五五ノ一		河野清人
長崎 長崎市台場町二ノ一〇		大塚運象

熊本 熊本市紺屋今町七
鹿兒島 鹿兒島市易居町二
林 半次
松浦吉太郎

●料 金

一 政府公報購讀料金ハ總テ前納トス(可成三箇月分以上)
一 郵送事故等ノ爲不著ノ場合ニシテ十五日經過後ニ補發ノ要求アル
トキハ有償トス
康德二年四月

總發賣所 國務院總務廳需用處
(振替口座大連五七二三番)

月刊 實業部發行
實業部月刊



定價 一箇年 四圓八角(國外郵稅五分)
一箇月 四角
中込所 大連市惠德街二丁目
實業部總務司文書科
滿蒙紹介事務局

郵政特准掛號並發行之雜誌
昭和七年八月十九日 第三種郵便物認可
康德二年四月二十七日發行(四百頁)

月刊 民政部發行
民政部月刊

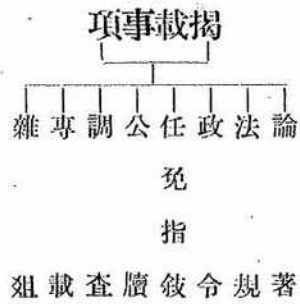

定價 一箇年 四圓八角(國外郵稅五分)
一箇月 四角
中込所 民政部總務司文書科

發行所 新加坡地 國務院總務廳
東京地 電話四〇五・四三四(總務廳)
青島地 電話四二四(總務廳)
大連地 電話五七二(總務廳)
發賣所 新加坡地 國務院總務廳
東京地 電話四〇五・四三四(總務廳)
青島地 電話四二四(總務廳)
大連地 電話五七二(總務廳)

政府公報日誌

康德二年四月二十七日 土曜日
第三百三十七號

任免及指敍

任國道局屬官敍委任三等 康德二年三月一日	梁 連 芳	給月俸百五圓 國道局總務處勤務ヲ命ズ 康德二年三月一日	國道局屬官 梁 連 芳
(各通) 轉任財政部屬官敍委任一等 康德二年四月一日	稻 富 與三郎 大 城 戸 亨	給三級俸 財政部稅務司勤務ヲ命ズ 康德二年四月一日	財政部屬官 稻 富 與三郎 大 城 戸 亨
(各通) 任臨時產業調查局技士敍委任二等 康德二年二月十三日	本 山 勝 夫 杉 田 秀 造	給月俸百十五圓 康德二年二月十三日	臨時產業調查局技士 本 山 勝 夫 杉 田 秀 造
任臨時產業調查局技士敍委任三等 康德二年四月二十二日	高 橋 豊 夫	給月俸九十五圓 康德二年四月二十二日	臨時產業調查局技士 高 橋 豊 夫
(各通) 任臨時產業調查局技士敍委任三等 康德二年四月二十二日	藤 山 操 稻 澤 一 德 松 浦 進	給九級俸 給月俸七十五圓 實業部工商司勤務ヲ命ズ 康德二年四月二十二日	臨時產業調查局技士 藤 山 操 稻 澤 一 德 實業部技士 松 浦 進
任實業部技士敍委任一等 康德二年四月二十二日	松 浦 進	給三級俸 實業部工商司勤務ヲ命ズ 康德二年三月三十日	實業部技士 松 浦 進 鹽務署屬官 王 子 敏

訓令

司法部訓令刑字第三六七號

各省高等法院
東京地方檢察廳
興安各省公署檢察廳
令ス

查スルニ司法機關方刑事案件ヲ受理シタルトキハ其ノ案件ノ審理及終結ニ關シ應ニ精詳迅速ノ手段ヲ取ルベキコト原ヨリ旨ヲ俟タズ本部方職ニ刑事訴訟審限規程ヲ公布施行シタルモ亦此ノ意ニ外ナラズ各司法機關タルモノ應ニ其ノ職ニ精勵シ奮發激勵シテ始メテ國家方官ヲ設ケ職ヲ分テ法治精神ノ擴大ヲ圖ルノ至意ニ負カザルベシ然ルニ近來各司法機關ハ其ノ受理セル刑事案件ニ付犯人ヲ看守所ニ勾留シナガラ毫モ關知セザルガ如ク漫然トシテ審理ヲ爲サズ之ヲ放置スル半載ニ及ビ甚シキハ一年ニ及ブモノアルハ屢見聞スル所ナリ斯ノ如キハ實ニ職務ヲ廢弛シ官規ヲ紊ルモノニシテ未決囚犯ヲ增加セシメ看守所ノ混雜ヲ醸スノミナラズ且又人權ヲ蹂躪スルコト之ヨリ甚シキハナシ爾後務メテ刑事訴訟審限規程制定ノ趣旨ヲ體シ濫ニ事務ノ繁多定員ノ不足ヲ以テ口實トセズ午後復ノ休息時間ヲ短縮シ或ニ退廳時刻ヲ延長シ以テ堆積セル事務ノ處理ニ努力スルスベシ若シ右休息ヲ短縮シ退廳ヲ延長スル點ニ付妄ニ不平ノ言ヲ爲スガ如キハ則チ是レ其ノ職務ニ對スル責任觀念ノ薄弱ヲ暴露スルモノニ外ナラス右令達スルニ付所屬ニ轉令シ一體ニ遵照セシムベシ此ニ令ス

康德二年四月二十日

司法部大臣 湯 新 清

司法部訓令刑字第三六八號

各省高等法院
東京地方檢察廳
興安各省公署檢察廳
令ス

凡ソ本部ニ提出スル各種統計報告書ハ詳密ニ記載シテ以テ司法事務ノ處理實況ヲ明瞭ニスベキハ固ヨリ論ヲ俟タザル所ナリ然ルニ近時各種報告書ヲ見ルニ竟ニ報告ノ本旨ヲ顧ミザルモノアルノミナラズ故意ニ其ノ件數數額ヲ多ク記載シ以テ其ノ功ヲ邀ヘントスル者亦少カラズ即チ刑事表報ニ付論ズルニ甚シキハ僅ニ確定裁判ニ基ツキテ執行スベキ罰金ノ一部ヲ執行シタルニ過ギザルニ拘ハラズ報告書内ニハ此ノ執行額ヲ當然執行スベキ裁判額ノ如ク捏造記載シ以テ裁判額ノ全部執行完了シタルガ如ク表示セルモノアリ斯クノ如キハ不實ナルヲ知リナガラ故意ニ之ヲ公文書上ニ登載セルハ實ニ刑法第二百三十條ノ罪ヲ犯セルモノト謂フベク若シ之ヲ防止スルニ非ザレバ弊發叢生シ統計調査ヲ以テ諸般施政ノ基礎トスベキ事其ノ效用ヲ失フニ至ルベシ爾後各機關ハ統計報告ニ際シテハ必ズ處理實況ニ依リテ記載スベク若シ故意ニ虛偽ノ報告書ヲ作成報告スルガ如キ者有ラバ法ニ依リ嚴重懲罰シ決シテ寬貸セズ右令達スルニ付貴院監督官ハ之ヲ遵照シ並ニ所屬ニ轉令シ一體ニ遵照セシムベシ此ニ令ス

康德二年四月二十日

司法部大臣 湯 新 清

指令

國務院指令第四三號

財政部大臣ニ令ス

康德元年度第二準備金支出ニ關スル件

來文及附屬書類ハ閱了セリ申請ニ係ル首題ノ件ハ左記ノ通認可ス此ニ令ス

附 計算書一通

康德二年四月二十三日

國務總理大臣 鄭 孝 存

財政部所管	臨時部
第一款 聚 鹽 工 作 費	三三、〇二〇圓
第一項 各 項 薪 津	三三、〇二〇圓
第一目 旅 費	一三、一八八圓
第二目 庶 務 費	五、四八四圓
第三目 雜 費	一三、一四八圓
第四目 雜 費	一、二〇〇圓

國務院指令第四四號

財政部大臣ニ令ス

康德元年度歲出第二準備金支出ニ關スル件

來文及附屬書類ハ閱了セリ申請ニ係ル首題ノ件ハ左記ノ通認可ス此ニ令ス

政府公報日誌 第三百三十七號

康德二年四月二十七日 土曜日

附 計算書

康德二年四月二十三日

國務總理大臣 鄭 孝 存

財政部所管	臨時部
第十二款 北部國境經濟調查費	三九、二七五圓
第一項 北部國境經濟調查費	三九、二七五圓
第一目 北部國境經濟調查費	三九、二七五圓

財政部指令第二四號

鐵嶺金融合作社理事ニ令ス

業務時間變更認可申請ノ件

康德二年四月九日附鐵嶺元金發第三二號ヲ以テ申請ニ係ル土曜日ノ業務時間ヲ自午前九時至正午十二時迄ニ變更ノ件ハ申請ノ通認可ス此ニ令ス

康德二年四月二十五日

財政部大臣 熙 洽

佈告

外交部佈告第四號

サルヴアドル共和國新内閣ノ成立ニ付同國外交總長ミケル・アンヘル・アラウホウト本大臣トノ間ニ左記公文ヲ交換アリタリ

康德二年四月二十五日

外交部大臣 謝 介 石

入境通過外人國籍別表

Table showing the number of foreign nationals entering and passing through, categorized by nationality (e.g., 英國, 美國, 蘇俄) and gender (男, 女).

入境通過外人職業別表

Table showing the number of foreign nationals entering and passing through, categorized by profession (e.g., 外交官, 銀行員, 學生) and gender (男, 女).

入境通過人員按查證料金月別比較表

Table comparing the monthly fees for entry and passage of foreigners, categorized by month (e.g., 一月, 二月, 三月).

地方別 查證料收入表

Table showing the income from entry and passage fees by region (e.g., 大連, 營口, 安東).

觀象事項

Table of meteorological observations for April 25th, including temperature, wind, and precipitation.

Table listing various locations and their corresponding administrative or military status.

訂正 第三百三十六號 (康德二年四月中) 第三〇七頁下段第三行「康」ハ「葆康」ノ誤植

財政部公告 産金買上價格ノ件 産金買上法ニ基ク産金買上價格左記ノ通決定ス

外	地質	上衣ニ同ジ	同	上
外	製式	折襟胸二重前二行各六 箇ノ鈕ヲ附シ背面ハ各六 箇ノ鈕ヲ附シ左右腰部ニ各 一箇ノ鈕ヲ附シ入レノ附ス 形巾普通形ノ如シ	同	上
套	袖章	上衣袖章ニ同ジ	同	上
套	鈕釦	徑二釦上衣鈕釦ニ同ジ	同	上

備考

- 一 制服ノ着用期間左ノ如シ但シ土地ノ狀況ニ依リ專賣署長同分署長ハ專賣總署長ノ認可ヲ經テ之ヲ伸縮スルコトヲ得
夏服 自六月一一日 至九月三十日
冬服 自十月三十一日 至五月三十一日
- 二 カラー及ワイシャツハ白色、ネクタイハ黒色トス
- 三 靴ハ黒革製トシ夏季ニ限り白色ヲ用フコトヲ得
- 四 勤務上必要アル場合所屬長ノ認可ヲ經テ私服ヲ着用スルコトヲ得

第三種郵便物認可

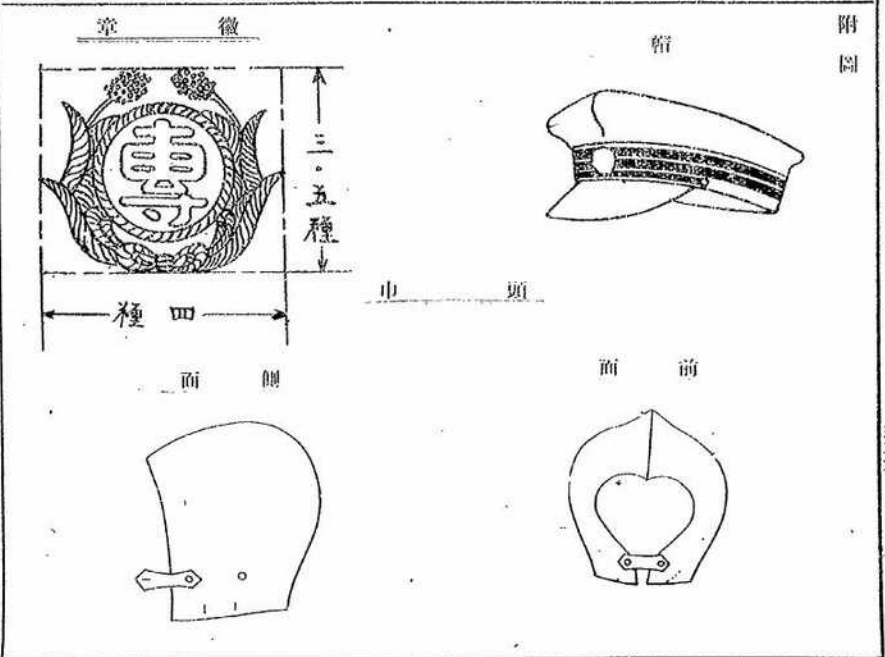

附圖

帽

巾頭

側面

前面

三六

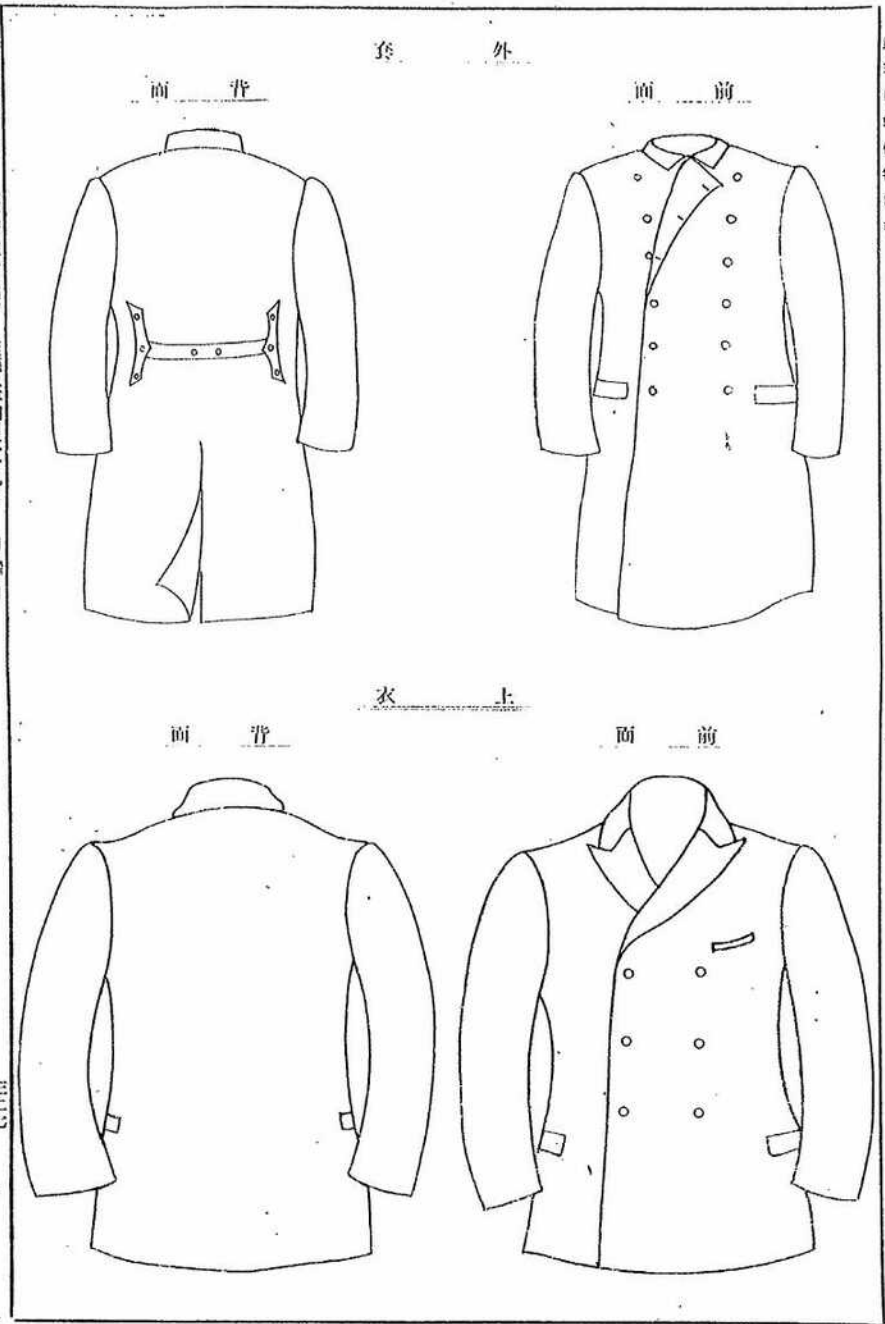

第三種郵便物認可

三七

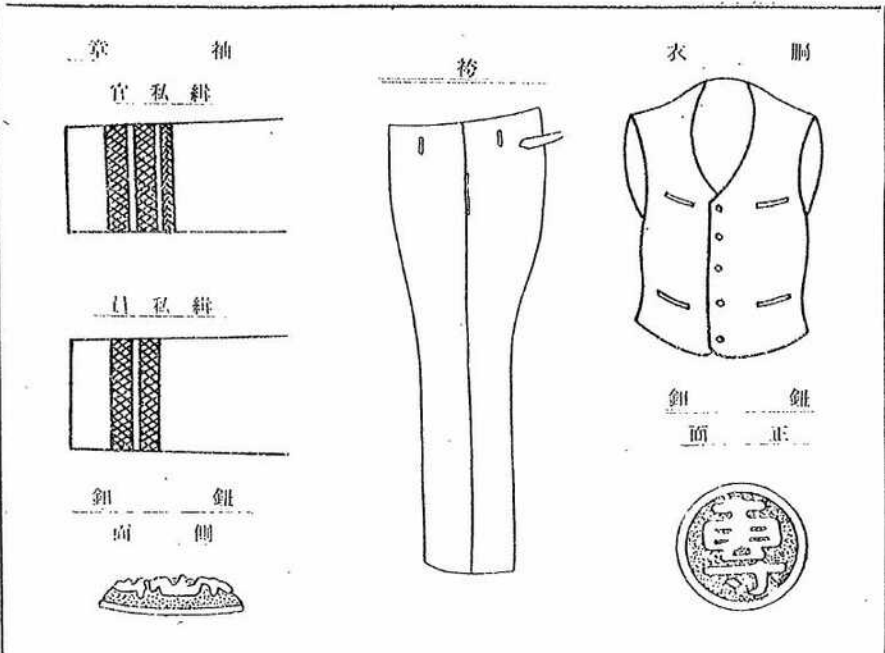

財政部令第十六號
 茲ニ專賣署緝私官及緝私員被服及器具支給ニ關スル件左ノ通制定ス
 康德二年四月二十九日 財政部大臣 熙 洽

專賣署緝私官及緝私員被服及器具支給ニ關スル件
 專賣署緝私官及緝私員ニハ被服及器具ヲ支給シ又ハ貸與ス但シ必要ニ應
 ジ共ノ全部又ハ一部ニ對シ代價ヲ以テ支給スルコトヲ得

附 則
 本令ハ康德二年四月一日ヨリ之ヲ施行ス

財政部令第十七號
 茲ニ大同三年財政部令第四號暫行專賣官員特別賞與規程中左ノ通改正ス
 康德二年四月二十九日 財政部大臣 熙 洽

一 第一條中「專賣官員」ノ下ニ「石油類及」ヲ加ヘ「私土」トアルヲ
 「阿片又ハ阿片吸食器具」ニ「專賣公署長」トアルヲ「專賣署署長」
 ニ改ム

二 第五條中「專賣公署長」トアルヲ「專賣署署長」ニ改ム

三 第六條ノ次ニ左ノ一條ヲ加フ

第七條 職務ノ爲ニアラズシテ第一條所定ノ事項ニ關シ專賣官員又ハ
 專賣官員以外ノ財政部所屬職員ニ協力又ハ接助シ特ニ功勞アリト認
 ムルトキハ專賣署署長ハ同條第一項各號ノ區別ニ依リ賞與ヲ行フコ
 トヲ得

附 則
 本令ハ康德二年四月一日ヨリ之ヲ施行ス

任免及指敍

轉任額爾克納左翼旗屬官敍委任二等 康德二年四月二十五日	興安警察局長 藤 岡 仁	任監察院屬官敍委任二等 康德二年四月二十五日	松 木 克 巳
轉任阿魯科爾沁旗屬官敍委任二等	興安省公署屬官 福 岡 英 明	(各通)	額爾克納左翼旗屬官 藤 岡 仁 阿魯科爾沁旗屬官 福 岡 英 明
轉任巴林右翼旗屬官敍委任三等	興安警察局長 東 省 三	給九級俸	巴林右翼旗屬官 東 省 三
轉任科爾沁右翼前旗屬官敍委任二等	蒙政部技士 宮 城 義 廣	給七級俸	科爾沁右翼前旗屬官 宮 城 義 廣
兼任科爾沁右翼後旗屬官敍委任二等 康德二年二月二十四日	科爾沁右翼前旗屬官 宮 城 義 廣	給八級俸	實業部屬官 桑 村 三 郎
任實業部屬官敍委任三等 康德二年四月十六日	桑 村 三 郎	給一級俸	實業部屬官 宮 本 增 治
任實業部屬官敍委任一等	宮 本 增 治	給五級俸	實業部屬官 大 庭 武 熊
(各通)	大 庭 武 熊	給七級俸	實業部工商司勤務ヲ命ズ
任實業部屬官敍委任二等	伊 地 知 敏	給七級俸	實業部工商司勤務ヲ命ズ
任實業部屬官敍委任三等 康德二年四月二十二日	氏 家 正 助	給七級俸	實業部工商司勤務ヲ命ズ

給九級俸
實業部總務司勤務ノ命ズ
康徳二年四月二十二日

實業部屬官 氏 家 正 助

給五級俸
監察院審計部勤務ノ命ズ
康徳二年四月二十五日

監察院屬官 松 本 克 巳

訓 令

文教部訓令第三六號

奉天省長 吉林省長 龍江省長
遼寧省長 山東省長 江蘇省長
安徽省長 廣西省長 雲南省長
貴州省長 貴州省長 貴州省長
北滿特別州長

本部ハ第一第二兩中等教員檢定試験ノ受験各員ノ思想、性行、經歷等
ヲ明瞭ニセンガ爲特ニ人物考査表ヲ制定シ本令ト共ニ送付スルニ付
貴省長ハ所屬ニ轉令シテ直チニ遵奉センメ確實ニ調査記入ノ上前令ノ定
限ニ依リ務メテ六月一日以前ニ取調メ本部ニ送達スベシ此ニ令ス

附 人物考査表

康徳二年四月二十五日

文教部大臣 鄭 孝 齊

第三條 郵傳部訓令

人物考査表		康徳二年 月 日	文教部
姓名	現任在職	立	學校
姓名	現任在職	立	學校
性行	品行ノ良否		
思想	思想ノ良否		
信仰	宗教及主義別		
服務	責任心ノ強弱		
狀況	勤惰ノ程度		
信譽	信用及人望		
研究	研究ノ科目		
科目	研究ノ有無		
語學	語學ノ種類		
程度	程度		
教授法	教授法ノ適否		
習癖	特別習癖		
嗜好	嗜好		
言語	言語ノ明否		
應對	應對ノ態度		
其他			

第三條 郵傳部訓令

姓名	生年月日	年 月 日	文教部
姓名	生年月日	年 月 日	文教部
本籍	家長トノ關係	現住所	
現在	立 學校	擔任	
學 校	學科	教員經歷	
家 族	配偶 人 單 人 計 人		
職 業	年 月 日 職 名 月 俸		

首都警察廳訓令第八號

各 科 長
各 警 署 長
消 防 署 長

例規編纂規程左記ノ通定ス此ニ令ス
康徳二年四月二十四日

首都警察總監 修 長 餘

例規編纂規程

第一條 本規程ニ於テ例規ト稱スルハ法律、勅令、院令、部令又ハ上級官廳ノ發シタル訓令、告示、諭告、通牒ノ類ニシテ將來執行務上準據スベキモノヲ指稱ス

第二條 例規中法律、勅令、院令、部令又ハ上級官廳ノ發シタル訓令、告示、諭告、通牒ノ類中政府公報ニ掲載セラレタルモノニシテ書面通達ヲ省略シタルモノハ該政府公報ヲ例規ニ編纂シ政府公報ニハ其ノ旨記入シ置クベシ

第三條 正誤訂正シタルモノハ當該公報ヲモ切抜キ編纂スベシ

第四條 例規ハ左ニ依リ編纂スベシ

一 例規ハ別紙ノ分類ニ依リ各編毎ニ編纂シ章毎ニ日座ヲ設クベシ但シ分冊スルコトヲ得

二 例規ニハ別紙様式ノ日次ヲ附スベシ

三 例規ハ一定ノ用紙ニ一件毎ニ別紙ニ書シ文書ノ下ニ「例規」ト記スベシ但シ編分冊シタルトキハ章名ヲモ併記スベシ

第四條 例規ノ新定、改廢アリタルトキハ左ノ各號ニ依リ直チニ例規ヲ整理スベシ

一 新ニ發布セラレタルトキハ略寫ノ上編綴スベシ但シ第一條第一項ニ依リ政府公報ヲ以テ例規級トシタルモノハ略寫ニ及バズ

二 廢止セラレタルトキハ其ノ日次ヲ朱線ヲ以テ抹消シ備考欄ニ相當記入ヲナシ本文ニハ其ノ上部欄外ニ廢止ノ年月日、文書番號(例、何年何月何日附民政部令第何號ニ依リ廢止又ハ自然消滅)ヲ記入シタル上之ヲ削除シ又ハ朱線ヲ以テ抹消スベシ

三 改正アリタルトキハ日次備考欄ニ相當記入ヲナシ改訂ノ字句ハ之ヲ墨書シ廢止ノ字句ハ朱線ヲ以テ抹消シ且其ノ上部欄外ニ改正年月日文書番號ヲ記入スベシ

四 整理ヲ了シタルトキハ各原本ノ上部欄外ニ何月何日例規整理済ト記入シ取扱者之ニ認印スベシ

第五條 前條第二號ノ文書ヲ整理スル爲廢減例規級ヲ設ケ之ニ編綴シ且次ヲ附スベシ

第六條 人事及機密ニ屬スル例規ハ一般例規ニ準ジ之ヲ編綴スベシ但シ公安スルヲ便トスル事項ハ一般例規ニ編入スルコトヲ得

第七條 科長ハ其ノ管掌事務ニ關シ例規トナルベキ訓令、告示、諭告、通牒ノ類ヲ新定改廢シタルトキハ其ノ寫一部ヲ警務科例規整理擔任者(規畫股)ニ送付スベシ

第八條 警察署長署限例規ヲ定メタルトキハ第三條ノ分類ニ依リ例規級ニ編綴スベシ

署限例規ヲ定メタルトキハ寫ヲ添ヘ報告スベシ

附 則

第九條 本規程施行前ニ發布セラレタル法律、勅令、院令、部令ハ特ニ

必要ト認ムルモノノ外例規級ニ編綴スルヲ略シ公報級ヲ以テ例規級ト看做スコトヲ得

例 規 分 類

第一編 警務關係例規級

第一章 官制、任用、試験

第二章 官等、俸給

第三章 服制、徽章

第四章 規律、服務

第五章 警備、警備

第六章 處務、公務證券、統計

第七章 教養、訓練

第八章 賞罰、恤救(位勳、褒賞)

第九章 會計、經理諸給與(武器彈藥、馬匹)

第二編 保安關係例規級

第一章 御符條、御教章

第二章 安寧(行政執行、勞働、窮民、引火質物、煙火、狩獵、林野、土地測量、治水、農事、鑛業、古蹟遺物、氣象信號、水難救護)

第三章 消防、水防

第四章 風俗(興行、料理屋、飲食店、藝妓、酌婦、藝妓置屋、射倅廣告、寄附)

第五章 營業(質屋、古物商、宿屋湯屋、合社銀行組合、商工會議所、無盡業、信託業、取引所、市場、賭營業、專賣、税金)

第三編 郵便物通可

第六章 交通(道路、鐵道、船舶、衝突豫防、船員、航路標識水先、航空、港灣、通信、郵便、電信電話、車馬)

第七章 工場、建築、原動機

第八章 雜

第三編 特務關係例規級

第一章 視察關係、果會結社、多衆運動

第二章 思想、勞働、宗教

第三章 檢閱

第四編 外事關係例規級

第一章 外國人ノ保護取締

第二章 入國、旅券

第五編 司法關係例規級

第一章 刑罰法令、稅法犯罪處分令

第二章 刑事手續

第三章 刑事視察

第四章 鑑 識

第五章 即 決

第六章 遺失物、埋藏物、漂流物

第七章 沒收品

第八章 保甲制度

第九章 戶口調査

第十章 治 安

第十一章 雜

第六編 衛生關係例規級

第一章 保健(上水、飲食物、飲食物用器具、牛乳、羊乳、清涼飲料水、木精、酒精、衛生試驗)

第二章 防疫、地方病(傳染病豫防、種痘、海港檢疫、地方病)

第三章 家畜防疫(家畜防疫、家畜檢疫、屠場、屠畜、雜)

第四章 醫 務

第五章 藥 務

第六章 雜(檢診、墓地、火葬場及埋火葬、行旅病人汚物掃除、雜)

彙 報

○官吏出張

●馬政局理事官 安達誠太郎、鞍馬屋體處置指導ノ爲、自四月十三日至四月十九日、北黑濱線辰清會家爲俵間へ出張

●馬政局事務官 新野新平、家畜交易市場營業狀況調査ノ爲、自四月十五日至四月二十日、奉天、海城、營口、大連へ出張

●馬政局馬政官 岡正、賽馬視察ノ爲、自四月十九日至四月二十二日、安東へ出張

●首都警察廳警務科長 谷口慶弘、皇宮陛下御還幸清津線警備配置狀況視察ノ爲、四月二十五日、四平街へ出張

●駐滿各國使領館ノ通知

●駐滿日本大使館ノ通知

●駐滿日本大使館員轉任ノ件

昭和三十二年(日本帝國臣民)在留地徵兵身體檢查日割公告

今關東軍ヨリ左ノ日割ニ依リ昭和三十二年度在留地徵兵身體檢查ヲ行フ旨中越アリタルニ付茲ニ之ヲ公告ス
康德二年四月

昭和三十二年(日本帝國臣民)在留地徵兵身體檢查日割表 (關東軍)
Table with columns for location (e.g., 奉天警察署, 奉天總領事館), date, and status. Includes a summary table at the bottom.

郵政特准掛號立券之報紙
昭和三十二年四月二十九日 第三百三十九號
郵政特准掛號立券之報紙
昭和三十二年四月二十九日 第三百三十九號

政府公報日譯 康德二年四月三十日 第三百三十九號 火曜日

任免及指敍

實業部事務官 高津 彦次
康德二年四月十九日

佈告

宮内府佈告第五號
皇帝陛下ニハ日本御訪問ノ諸儀ヲ濟マセラレ本月二十七日御還幸アラセ
フレタリ
宮内府大臣 沈 瑞 麟
康德二年四月二十七日

交通部佈告第五四號
康德二年四月三十日ヨリ左記郵寄代辦所ヲ廢止ス
交通部大臣 丁 鑑 修
康德二年四月三十日

Table with columns: 郵寄代辦所名, 位, 置. Lists locations like 大開, 東, 新.

政府公報日譯 第三百三十九號 康德二年四月三十日 火曜日

交通部佈告第五五號
康德二年五月一日ヨリ左記郵局ヲ設置ス
交通部大臣 丁 鑑 修
康德二年四月三十日

Table with columns: 郵局名, 位, 置, 特殊取扱事務. Lists new post offices like 八仙桶, 旗八仙桶.

交通部佈告第五六號
新京東京間航空郵便五月一日連絡開始紀念ノ爲左ノ通特殊通信日附印ヲ
使用ス
交通部大臣 丁 鑑 修
康德二年四月三十日

內國銀行勘定		借方 (資産之部)	
存款	放款	存款	放款
定期存款	活期存款	定期存款	活期存款
有價證券	其他	有價證券	其他
營業用房地產	其他	營業用房地產	其他
非營業用房地產	其他	非營業用房地產	其他
現金	其他	現金	其他
合計	合計	合計	合計
奉天省	吉林省	奉天省	吉林省
錦州省	安東省	錦州省	安東省
三江省	興安省	三江省	興安省
新省	哈爾濱	新省	哈爾濱
合計	合計	合計	合計

滿洲觀察日報		觀察事項	
存款	放款	存款	放款
定期存款	活期存款	定期存款	活期存款
有價證券	其他	有價證券	其他
營業用房地產	其他	營業用房地產	其他
非營業用房地產	其他	非營業用房地產	其他
現金	其他	現金	其他
合計	合計	合計	合計
奉天省	吉林省	奉天省	吉林省
錦州省	安東省	錦州省	安東省
三江省	興安省	三江省	興安省
新省	哈爾濱	新省	哈爾濱
合計	合計	合計	合計

滿洲觀察日報		觀察事項	
存款	放款	存款	放款
定期存款	活期存款	定期存款	活期存款
有價證券	其他	有價證券	其他
營業用房地產	其他	營業用房地產	其他
非營業用房地產	其他	非營業用房地產	其他
現金	其他	現金	其他
合計	合計	合計	合計
奉天省	吉林省	奉天省	吉林省
錦州省	安東省	錦州省	安東省
三江省	興安省	三江省	興安省
新省	哈爾濱	新省	哈爾濱
合計	合計	合計	合計

政府公報日誌 第三百三十九號 康德二年四月三十日 火曜日

三四五

●訂正

第三百十六號(康德二年四月中)第六四頁上段第十一行(檢察官宇都宮綱久)「陞敘薦任六等」ハ「陞敘薦任四等」ノ報告誤(但シ司法部事務官周家耀ハ陞敘薦任六等)(總務廳人事處報告主任)

第三百三十六號(康德二年四月中)第三二四頁及第三百三十八號第三三六頁、昭和十年度在留地徵兵身體檢查日割公告中、日割表第一段、受檢者在留地官署別開第十行「鐵嶺警察署」ハ何レモ「鐵嶺警察署」ノ誤植

第三百三十八號(康德二年四月) 第三三五頁下段(財政部令第十五號) 緝私官及緝私員制服表、名稱欄) 上衣及胸衣ノ部「鈕釦」ハ何レモ「鈕釦」ノ報告書(財政部報告主任)

廣告

●國有雜種財產賣拂入札公告

- 一 賣拂物件ノ所在種目數量
- 所 在 吉林省城內江沿街
- 種 目 宅地及事務所建(元無線電信臺)
- 數 量 宅地七百參平方米(二二坪六五)
- 事務所建貳百貳拾貳平方米(棟瓦造五葺二階建延六七坪一五)
- 二 契約條項ヲ示ス場所
- 吉林省稅務監督署國有財產科
- 三 入札開札執行ノ場所及日時
- 吉林省稅務監督署國有財產科
- 康德二年五月七日午前十時限入札即開札ス
- 四 入札保證金
- 各門見積價格ノ百分ノ五以上國幣ヲ以テ提出ノコト但シ同位未滿ハ切上ノコト
- 右一般競爭入札ニヨリ賣拂フベキニ付買受希望者ハ物件熟覽ノ上入札スベシ

康德二年四月二十六日 吉林稅務監督署

●海軍江防艦隊第三期練兵募集廣告

- 一 目的 海軍ノ模範士兵ヲ養成スルヲ目的トス
- 二 應募資格 滿洲帝國或ハ關東州內ニ居住シ二年以上ヲ經タル者 年齡十七歲以上二十一歲以下
- 三 應募期限 五月三十一日迄
- 四 應募場所 哈爾濱 海軍江防艦隊司令部
新 京 軍政部
奉 天 陸軍中央訓練處
營 口 混成第四旅司令部
安 東 混成第一旅司令部
- 五 應募手續 應募者ハ左記書類及寫真各二通提出スヘシ
(一) 本人最近ノ半身脫帽二寸型寫真其ノ裏ニ氏名 年齡及原籍自書ノコト
(二) 自筆ノ本人履歷書
(三) 本人居住地ノ村長或ハ地方官公吏ノ保證書
- 六 試驗期日 哈爾濱 新 京 奉 天 六月六日、七日
營 口 安 東 六月九日、十日
- 七 試驗場所 應募場所ニ同シ
- 八 試驗科目 (一) 體格(身體強健視力健全身長五尺以上ニシテ 痼疾及惡嗜好ナキ者)
(二) 學術(國文、算術)
- 九 合格者通知 六月二十日以前
- 十 合格者集合 六月二十日哈爾濱江防艦隊司令部
- 十一 採用人員 二百名
- 十二 待遇 於テ六箇年服役後本人ノ希望ニ任ス
(一) 服役中服裝及食料ハ官給トス
(二) 練兵期間中月額七圓支給爾後逐次進級セシム

康德二年四月 軍 政 部

昭和三十年在留地徵兵身體檢查日割表

今回關東軍ヨリ左ノ日割ニ依リ昭和三十年在留地徵兵身體檢查ヲ行フ旨申越アリタルニ付茲ニ之ヲ公告ス
康 德 二 年 四 月

檢 査 場	檢 査 日	檢 査 場	檢 査 日	檢 査 場	檢 査 日
奉天春月小學校	五月十日	大連日本小學校	五月十日	錦州日本小學校	五月十日
奉天總領事館	五月十一日	大連民政署	五月十一日	錦州民政署	五月十一日
奉天警察署	五月十二日	大連警察署	五月十二日	錦州警察署	五月十二日
奉天總領事館	五月十三日	大連民政署	五月十三日	錦州民政署	五月十三日
奉天警察署	五月十四日	大連警察署	五月十四日	錦州警察署	五月十四日
奉天總領事館	五月十五日	大連民政署	五月十五日	錦州民政署	五月十五日
奉天警察署	五月十六日	大連警察署	五月十六日	錦州警察署	五月十六日
奉天總領事館	五月十七日	大連民政署	五月十七日	錦州民政署	五月十七日
奉天警察署	五月十八日	大連警察署	五月十八日	錦州警察署	五月十八日
奉天總領事館	五月十九日	大連民政署	五月十九日	錦州民政署	五月十九日
奉天警察署	五月二十日	大連警察署	五月二十日	錦州警察署	五月二十日
奉天總領事館	五月二十一日	大連民政署	五月二十一日	錦州民政署	五月二十一日
奉天警察署	五月二十二日	大連警察署	五月二十二日	錦州警察署	五月二十二日
奉天總領事館	五月二十三日	大連民政署	五月二十三日	錦州民政署	五月二十三日
奉天警察署	五月二十四日	大連警察署	五月二十四日	錦州警察署	五月二十四日
奉天總領事館	五月二十五日	大連民政署	五月二十五日	錦州民政署	五月二十五日
奉天警察署	五月二十六日	大連警察署	五月二十六日	錦州警察署	五月二十六日
奉天總領事館	五月二十七日	大連民政署	五月二十七日	錦州民政署	五月二十七日
奉天警察署	五月二十八日	大連警察署	五月二十八日	錦州警察署	五月二十八日
奉天總領事館	五月二十九日	大連民政署	五月二十九日	錦州民政署	五月二十九日
奉天警察署	五月三十日	大連警察署	五月三十日	錦州警察署	五月三十日

月刊 文教育部發行

文 教 月 刊

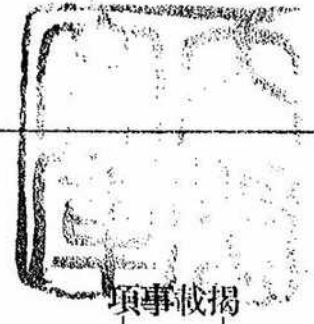

項事載揭

- 各種公文
- 論說
- 研究
- 古物
- 講義
- 專著
- 紀實
- 藝文

林錄揚著 演查究文

定價 一年 二圓二角
半年 一圓一角
(國外郵稅五分)

申込所 奉天工業區四馬路
興亞印刷局

郵政特准掛號立券之報紙
康德二年四月三十日發行
政府公報日誌 第三百三十九號

半月刊 商標局發行

商 標 公 報

項事載揭

- 註冊商標
- 商標專用權存續期間續展之註冊商標
- 再審查之決定
- 評決
- 公示送達
- 關於權利變動事項
- 報

(1)有關商標局之法令等件
(2)代理人之許可及取銷
(3)其他

定價 商標公報一部 五角
同分冊一部 三分

申込所 新京日本橋通新京百貨店三階第三十四號
滿洲國辨理士會事務所

定價 第一冊 九角
第二冊 九角
第三冊 九角
第四冊 九角
第五冊 九角
第六冊 九角
第七冊 九角
第八冊 九角
第九冊 九角
第十冊 九角
第十一冊 九角
第十二冊 九角
第十三冊 九角
第十四冊 九角
第十五冊 九角
第十六冊 九角
第十七冊 九角
第十八冊 九角
第十九冊 九角
第二十冊 九角
第二十一冊 九角
第二十二冊 九角
第二十三冊 九角
第二十四冊 九角
第二十五冊 九角
第二十六冊 九角
第二十七冊 九角
第二十八冊 九角
第二十九冊 九角
第三十冊 九角
第三十一冊 九角
第三十二冊 九角
第三十三冊 九角
第三十四冊 九角
第三十五冊 九角
第三十六冊 九角
第三十七冊 九角
第三十八冊 九角
第三十九冊 九角
第四十冊 九角
第四十一冊 九角
第四十二冊 九角
第四十三冊 九角
第四十四冊 九角
第四十五冊 九角
第四十六冊 九角
第四十七冊 九角
第四十八冊 九角
第四十九冊 九角
第五十冊 九角
第五十一冊 九角
第五十二冊 九角
第五十三冊 九角
第五十四冊 九角
第五十五冊 九角
第五十六冊 九角
第五十七冊 九角
第五十八冊 九角
第五十九冊 九角
第六十冊 九角
第六十一冊 九角
第六十二冊 九角
第六十三冊 九角
第六十四冊 九角
第六十五冊 九角
第六十六冊 九角
第六十七冊 九角
第六十八冊 九角
第六十九冊 九角
第七十冊 九角
第七十一冊 九角
第七十二冊 九角
第七十三冊 九角
第七十四冊 九角
第七十五冊 九角
第七十六冊 九角
第七十七冊 九角
第七十八冊 九角
第七十九冊 九角
第八十冊 九角
第八十一冊 九角
第八十二冊 九角
第八十三冊 九角
第八十四冊 九角
第八十五冊 九角
第八十六冊 九角
第八十七冊 九角
第八十八冊 九角
第八十九冊 九角
第九十冊 九角
第九十一冊 九角
第九十二冊 九角
第九十三冊 九角
第九十四冊 九角
第九十五冊 九角
第九十六冊 九角
第九十七冊 九角
第九十八冊 九角
第九十九冊 九角
第一百冊 九角