

庫 文 閣 内			
函	三 九 文 〇	和	番
架		冊	類

0 1 2 3 4 5 6 7 8 9 12

二九六八

朝鮮總督府施政年表

朝鮮總督府

朝鮮總督府施政年報正誤

頁	行	誤	正
五二	末行	三十九年十一月	三十九年十二月
七〇	表ノ三六八七	六八六	六八六
二二三	末行	本納稅收入	本納稅收入
一五九	一	(二千二百九十六斤)	二千二百九十九斤
一七七	八	(一千四百二斤)	一千四百五斤
一九二	五	八島灘	烏澁
二〇二	一	五物揚石場	物揚石垣
三二八	二	一 鐵道院常輸送	鐵道院常輸送
三九五	一	二 一百五十八件	三百五十八件
		一四三十五萬五千圓	三十五萬六千圓

317
29680
384



凡 例

本年報ハ朝鮮施政ノ要綱ヲ示スモノニシテ主トシテ明治四十四年又ハ明
治四十四年度ニ於ケル事項ヲ記述ス

一 請般ノ統計ハ別ニ朝鮮總督府統計年報ヲ發行スルカ故ニ本年報ニハ必要
ニ應シ其ノ概要ヲ摘録スルニ止ム

大正二年三月

朝鮮總督府

和九〇八〇辨

朝鮮總督府施政年報目次

緒論

第一章 中央行政

第一節 總督府及所屬官署	………	二
第二節 中樞院	………	一五
第三節 涉外事項	………	一六
(一) 露清領事館ノ開設	………	一六
(二) 露清領事館ノ開設	………	一六
(三) 教會堂敷地課稅ノ免除	………	一六
第四節 土地調査	………	一七
第五節 舊慣及制度調査	………	二三
第二章 地方行政		
第六節 地方行政事務ノ改善	………	二五
第七節 行政區域ノ廢合	………	二六

目次



目次

第八節	道	……	二七
第九節	府郡	……	二八
第十節	面	……	二九
第十一節	地方廳費	……	三〇
第十二節	地方費	……	三二
第十三節	府郡臨時恩賜金事業	……	三八
第十四節	居留民團	……	四二
第十五節	學校組合	……	四四
第十六節	戶口調査	……	四六
第十七節	不動産證明	……	五一
第十八節	寺刹令	……	五三
第十九節	罹災者及窮民ノ救助	……	五四
第二十節	濟生院	……	五五

第三章 司法

第二十一節	治外法權撤去ノ影響	……	五七
第二十二節	裁判所	……	五八
第二十三節	犯罪即決例施行ノ結果	……	六一
第二十四節	司法警察	……	六二
	(一) 犯罪狀況	……	六二
	(二) 大赦出獄人ノ狀況	……	六三
	(三) 民事争訟調停	……	六四
	(四) 執達吏事務	……	六四
第二十五節	監獄	……	六五
第四章 治安			
第二十六節	防備	……	六八
第二十七節	警察	……	六九
	(一) 警務機關	……	六九
	(二) 警察官ノ訓練	……	七二
第二十八節	海上警備	……	七三

目次



目次

第二十九節	賊徒鎮定	……	七五
第三十節	宗教取締	……	七六
第三十一節	集會結社ノ取締	……	八〇
第三十二節	刊行物ノ取締	……	八一
(一)	新聞紙ノ取締	……	八一
(二)	出版物ノ取締	……	八四
第三十三節	危險物ノ取締	……	八五
(一)	銃砲火藥類ノ取締	……	八五
(二)	引火質物貯藏所ノ取締	……	八六
第三十四節	營業其ノ他取締	……	八七
(一)	信用告知業ノ取締	……	八七
(二)	狩獵取締	……	八八
(三)	其ノ他ノ取締	……	八八
第三十五節	消防	……	九〇
第三十六節	朝鮮經營費	……	九二

第五章 財政

第三十七節	大正元年度豫算	……	九七
第三十八節	徵稅機關	……	一〇一
第三十九節	地稅	……	一〇一
(一)	結數連名稱規則ノ制定	……	一〇一
(二)	課稅地見取圖ノ作成	……	一〇二
(三)	地主納稅ノ勸誘	……	一〇三
(四)	結數ノ増加	……	一〇四
第四十節	驛屯土稅	……	一〇五
第四十一節	戶稅	……	一〇八
第四十二節	家屋稅	……	一一〇
第四十三節	酒稅	……	一一二
第四十四節	煙草稅	……	一一三
第四十五節	鹽稅	……	一一五
第四十六節	鑛稅	……	一二七
第四十七節	漁業稅	……	一二八

目次



第四十八節	徵稅成績	...	一一〇
第四十九節	關稅	...	一一四
第五十節	印紙收入	...	一一四
第五十一節	官業及官有財產收入	...	一二五
第五十二節	公債及借入金	...	一二八
第五十三節	財源調査	...	一二九
	(一) 煙草事業	...	一二九
	(二) 酒類釀造業	...	一三三
第五十四節	金庫	...	一三五
第五十五節	會計検査	...	一三六
第六章 金融			
第五十六節	貨幣ノ統一	...	一三八
第五十七節	銀行券	...	一四〇
第五十八節	朝鮮銀行	...	一四二
第五十九節	手形交換所	...	一四三

第六十節	農工銀行	...	一四四
第六十一節	地方金融組合	...	一四七
第六十二節	手形組合	...	一四九
第六十三節	普通銀行	...	一五〇
	(一) 内地人銀行	...	一五〇
	(二) 朝鮮人銀行	...	一五一
第六十四節	利息制限令	...	一五三
第六十五節	勞銀	...	一五四
第七章 官業			
第六十六節	蔘業	...	一五八
第六十七節	鹽業	...	一六二
第六十八節	平壤鑛業所	...	一六六
第六十九節	營林廠	...	一六七
第七十節	印刷局	...	一七三

第八章 土木

第七十一節	土木行政事務ノ統一	一七五
第七十二節	港灣修築	一七六
第七十三節	河川改修	一七九
第七十四節	道路改修	一八一
第七十五節	市區改正	一八七
(一)	京城市街	一八八
(二)	平壤市街	一八九
(三)	全州市街	一九〇
(四)	海州市街	一九〇
(五)	釜山市街	一九一
第七十六節	土地收用	一九二
第七十七節	營繕	一九四

第九章 交通

第七十八節	鐵道運輸	一九七
第七十九節	鐵道建設及改良工事	二〇六
第八十節	軌道及輕便鐵道	二一〇
第八十一節	關釜聯絡航路	二二三
第八十二節	水運	二二五
第八十三節	通信機關	二三三
第八十四節	郵便	二三五
第八十五節	電信	二三〇
第八十六節	電話	二三三
第八十七節	發電水力ノ調査	二三五
第八十八節	電氣事業	二三七
第八十九節	觀測	二三九
第九十節	航路標識	二四一

第十章 貿易



第九十一節	貿易額ノ膨脹	二四三
第九十二節	國別貿易	二四七
第九十三節	港別貿易	二五一
第九十四節	金銀輸移出入	二五三
第九十五節	船舶	二五四
第九十六節	關稅行政	二五五

第十一章 農業

第九十七節	農產物ノ遞増	二五八
第九十八節	耕地	二五九
第九十九節	國有未墾地	二六一
第一百節	水利施設	二六五
第一百一節	一般農事ノ改良及獎勵	二六七
第一百二節	勸業模範場	二七〇
(一) 水原本場		二七一

(二) 大邱及平壤支場		二七三
(三) 龍山支場		二七四
(四) 蘇島支場		二七五
第一百三節	種苗場	二七七
第一百四節	棉花栽培	二七八
第一百五節	蠶業	二八〇
第一百六節	畜産	二八六
第一百七節	朝鮮農會	二九一
第一百八節	東洋拓殖株式會社	二九二

第十二章 商工業

第九九節	會社令施行後ノ狀況	二九七
第一百節	市場	二九九
第一百一節	博覽會贊同	三〇一
第一百二節	工業補助	三〇二

目次

第百十三節	苧麻布改良事業	……	三〇四
第百十四節	度量衡	……	三〇五
第百十五節	商工業調査	……	三〇七

第十三章 林業

第百十六節	森林法規ノ改正	……	三〇九
第百十七節	森林調査	……	三一〇
第百十八節	森林植物ノ調査	……	三一三
第百十九節	保安林	……	三一四
第百二十節	森林ノ保護	……	三一五
第百二十一節	殖林	……	三一六
第百二十二節	木材ノ輸移出入	……	三二〇

第十四章 鑛業

第百二十三節	鑛業ノ發展	……	三三三
--------	-------	----	-----

第百二十四節	鑛產物	……	三三三
第百二十五節	鑛床調査	……	三三六
第百二十六節	鑛業出願及許可	……	三三七

第十五章 水産業

第百二十七節	漁業令ノ制定	……	三三〇
第百二十八節	漁業許可	……	三三一
第百二十九節	水産業ノ保護獎勵	……	三三二
第百三十節	内地漁民ノ移住	……	三三六
第百三十一節	朝鮮海水産組合	……	三三九

第十六章 衛生

第百三十二節	衛生行政	……	三四一
第百三十三節	藥品及藥品營業取締	……	三四二
第百三十四節	傳染病	……	三四三

目次

目次

第三百三十五節 種痘 …… 三四七

第三百三十六節 警察醫 …… 三四九

第三百三十七節 醫療機關 …… 三五〇

第三百三十八節 朝鮮總督府醫院 …… 三五二

第三百三十九節 慈惠醫院 …… 三五五

第四百十節 市街除穢施設 …… 三五六

第四百十一節 水道 …… 三五八

第十七章 教育

第四百十二節 教育制度ノ整理 …… 三六一

第四百十三節 教育勅語ノ下賜 …… 三六四

第四百十四節 普通學校 …… 三六四

第四百十五節 高等程度諸學校 …… 三六八

第四百十六節 實業學校 …… 三七三

第四百十七節 朝鮮總督府農林學校 …… 三七六

第四百十八節 朝鮮總督府工業傳習所 …… 三七八

第四百十九節 醫學講習所 …… 三八一

第四百五十節 經學院 …… 三八二

第四百五十一節 私立學校 …… 三八三

第四百五十二節 郷校及書堂 …… 三八五

第四百五十三節 教科川圖書 …… 三八七

第四百五十四節 留學生 …… 三八九

第四百五十五節 內地人教育 …… 三九一

第四百五十六節 教育費 …… 三九五

第四百五十七節 國語ノ普及 …… 三九七

目次



朝鮮總督府施政年報

明治四十四年

緒論



朝鮮ニ於ケル施政ノ綱要ハ明治四十三年度ニ於テ成リタルヲ以テ明治四十
四年度ニ於テハ著著之カ遂行ヲ圖リタルト共ニ亦必要ナル新計畫ヲ立テ以
テ新政ノ效果ヲ顯著ナラシメタリ此ノ間ニ於ケル上下人心ノ歸嚮ハ甚タ良
好ニシテ何レモ皆公平不偏ノ施政ヲ喜ハサルハナシ
李王及李太王ハ既ニ一切ノ政累ヲ離脱シテ心身ノ康福ヲ樂ミ王世子ハ東京
ニ留學シテ現ニ陸軍中央幼年學校ニ在リ共ニ皇室ノ殊遇ニ感激シテ他意ア
ルコトナシ又李王職官制實施ノ結果ハ從來ノ職員ヲ半減シテ諸般ノ冗費ヲ
省キ賴テ以テ王家ノ經濟上ニ多大ノ餘裕ヲ生シタリ
貴族ハ敍爵賜金ノ光榮ヲ擔ヒテ各自産ヲ治メ且貴族會ヲ創設シテ皇家ノ藩
屏タルヘキコトヲ期シ一般人民ハ往時ノ苛政ヲ脱却シテ安全ナル境遇ニ移
リ相率テ産ヲ治メ業ヲ勵ミ遊惰安逸ノ弊風次第ニ其ノ跡ヲ絶タムトス

緒論

一

在住内地人ハ既往ニ於テ動モスレハ朝鮮人ト相融和セサルコトアリシモ併
 合後ハ彼我互ニ感情ノ吟域ヲ撤シテ態度ヲ一變シ内地人ハ朝鮮人ノ指導者
 ナリテ自ラ任シ朝鮮人ハ内地人ヲ目シテ先進者ト爲シ友于ノ情同胞ノ誼最
 掬スヘキモノアリ斯ノ如キ意思ノ疏通ハ延テ國語ノ必要ヲ促シ學齡兒童ハ
 勿論一般朝鮮人モ所在國語研究會等ヲ組織シテ夜間國語ヲ習得スル者アリ
 最舊慣ヲ墨守シテ古禮ニ拘泥シ易キ兩班儒生ノ如キモ本年度中自ラ進テ國
 語ヲ學ビ産業ヲ勵ム者多シ

併合當時臨時ニ下賜セラレタル恩賜金ハ恩給賑恤ノ目的ヲ以テ貴族以下庶
 民ニ配與セラレタルモノノ外ハ概ネ中央及地方ニ於ケル殖産興業教育備荒
 濟生等諸般事業ノ資ニ供セラレ中央ニ於テハ臨時恩賜金二十五萬圓ヲ基本
 トシテ舊來ノ成均館ヲ經學院ト改稱シ組織方ニ成リテ各道ノ儒林中學識德
 望アル者ヲ祭酒又ハ講士ニ舉ケ以テ風教ヲ維持シ德化ヲ裨補セシム又臨時
 恩賜金三百三十五萬餘圓ヲ基金トシテ濟生院ヲ創設シ以テ孤兒不具者ノ教
 養並細民ニ對スル救療施藥ノ資ニ供セシム府郡ニ於テハ前年度中頒付ノ恩
 賜金一千七百餘萬圓ヲ基金トシ既定ノ方針ニ依リテ諸般ノ施設ヲ遂ケ授産

事業ニ在リテハ授産場養蠶傳習所機業傳習所共同蠶業所製紙傳習所苗圃及
 桑園等ヲ設置シ教育事業ニ在リテハ公立普通學校百三十四校ノ新設ヲ助成
 シ公私立學校三百三十三校ニ補助ヲ與ヘタリ其ノ他凶歉救濟ニ關スル施設
 亦將ニ效果ヲ奏セムトス恩賜金事業ニ對スル一般朝鮮人ノ意嚮ハ最佳良ニ
 シテ目前皇恩ノ渥キヲ感知シ施政上裨益スル所頗ル多シ
 官制ハ前年度ニ比シテ殆ト異動スル所無シト雖併合ノ際應急規畫セララルル
 所ニ係リ實施後既ニ一年有餘ヲ經過シタル本年度末ニ於テハ既往ノ經驗ニ
 徵シテ一層之カ整理ヲ要スルモノアルヲ認メ主トシテ中央及司法機關ノ行
 政費ヲ省減シテ地方産業ノ開發ニ資スルノ計畫ヲ立テ明治四十五年三月關
 係官制及附屬諸法令ノ改廢ヲ決行シ次年度ヨリ之カ實施ヲ見ムトスルニ至
 レリ
 地方行政ハ併合後ノ新官制ニ基キテ事務ノ整理ヲ行ヒ本年七月府縣知事ノ
 推薦ニ係ル適任者中ヨリ所要府郡書記ヲ選拔任用シテ職員ノ充實ヲ圖リ銳
 意事務ノ改善ニ努メシメタリ又時時各道長官其ノ他地方官吏ヲ中央ニ會同
 シテ施政ノ方針ヲ示シ地方ノ實況ヲ諮ヒ更ニ中央吏員ヲ各地ニ派シテ實地

視察スル所アラシメ以テ彼此相聯絡シテ扞格スル所ナカラシム臨時恩賜金及地方費事業ノ施設經營ニ至リテハ特ニ其ノ監督ヲ周密ニシ以テ産業ノ發達教育ノ普及交通ノ改善ヲ圖リ懶惰放逸ノ積弊ヲ刷洗シテ勤儉力行ノ美風ヲ涵養スルニ努メ漸ク地方行政振興ノ曙光ヲ認ムルニ至レリ

司法制度ノ整備ハ内外人民ヲシテ益司直ノ公平ナルニ信賴セシメ裁判所ノ受理セシ件數ハ民事共ニ逐年増加ノ傾向ヲ示シ警察力ノ普及ト相俟テ冤枉無辜ノ民次第ニ減少セリ治外法權撤去ノ影響ハ頗ル良好ニシテ帝國司法權ノ行使上何等支障アルヲ見ス本年度ニ受理セシ外國人關係ノ民事事件ハ二百餘件ニシテ刑事事件ハ三百六十件ノ多キヲ算スルモ受刑者ハ概ネ支那人ニシテ歐米人ハ露奧國人各一名アルノミ諸外國人亦安シテ我カ保護ヲ受クルニ至レリ併合ノ際大赦ノ恩典ニ浴シテ出獄セシ囚人一千三百六十三人中犯罪ニ因リ再ヒ入監シタル者及未タ改悛ノ狀ヲ認メ難キ者ハ僅ニ六十一人ニ過キス其ノ他ハ何レモ實業ニ就キ誠實ニ勤勞シ居レリ

朝鮮ノ治安ハ由來軍隊憲兵警察ノ三者ニ依リテ保持シ來リシカ賊徒ノ勢燄ハ著シク衰滅シ本年度ニ入り黃海江原慶尙咸鏡諸道ニ於ケル殘徒ヲ剿討鎮

靜スルニ迨ヒ是等ノ機關ハ各從來ノ配置ヲ變更シ陸上及海面ノ警備ヲ周到ニセリ地方ノ安寧ハ之カ爲ニ一層的確ニ維持セラレ人民ノ生命財產ハ益安固ヲ加ヘ曾テ警察官吏ヲ畏怖シタル一般人民モ今ハ大ニ信賴ノ念慮ヲ加ヘ警務機關ノ稀薄ナル地方民ハ進テ廳舎ヲ提供シ之カ増設ヲ請願スル者多シ

財政ノ狀況ハ逐年良好ニシテ大正元年度ノ本府特別會計豫算ハ同年度ヨリ實施スヘキ行政整理ノ方針ニ依リ中央行政費ヲ省減シテ産業助長及官營事業竝諸般工事ニ要スル經費ヲ増加スルノ目的ヲ以テ之ヲ編成シ歲出入共ニ各五千二百八十九萬餘圓ヲ計上シ明治四十四年度ニ比スレハ各四百十五萬餘圓ヲ増加セリト雖歲入ニ於テ租稅及官業收入等ノ自然增收ヲ見越シタルヲ以テ帝國一般會計ヨリ受入ルヘキ補充金ハ明治四十四年度ト同額即チ一千二百三十五萬圓ニ止マリ毫モ増加スル所ナシ

官業ハ何レモ好成績ニシテ蓼業ニ在リテハ病害驅除豫防ノ施設益其ノ效果ヲ舉クルト共ニ人蓼耕作間數八十三萬七千餘間ニ達シ一躍前年度ノ倍額以上ニ増進シ紅蓼製造高亦二千二百九十餘斤ニ増加シ前年ノ二倍半以上ヲ算

スルニ至レリ鹽業ニ在リテハ本年度末迄ニ天日製鹽田築造工事ノ大部分ヲ完了シ其ノ製鹽額四百五十萬斤ニ達シ前年度ノ天日製鹽高ニ比シ約三百五十萬斤ヲ増加セリ平壤鑛業所事業ハ本年度ノ進行頗ル順調ニシテ無煙炭十萬餘噸ヲ採掘シ營林事業ニ在リテハ本年度ニ於テ鴨綠江流域ノ林況ヲ調査シ同廠所管ノ森林面積及木材價格ヲ概測シテ約百八十二萬八千餘町歩一千七百五十餘萬圓ト積算セリ

朝鮮ニ於ケル貨幣整理ハ既ニ完結ヲ告ケタルヲ以テ今ヤ漸次舊韓國各貨幣ヲ引揚ケ以テ帝國貨幣ニ統一スルノ方針ヲ採レリ中央銀行以下各種金融機關ハ年ト共ニ發展ヲ遂ケ財界ノ狀態亦逐年堅實ヲ加ヘ本年末ニ於ケル朝鮮全土ノ流通貨幣ハ朝鮮銀行券内地各通貨其ノ他合計二千九百六十五萬圓ニ増進セリ

朝鮮貿易ハ本年ニ於テ特ニ長足ノ進歩ヲ爲シ輸移出入總額七千二百九十九萬圓ニ達シ前年ニ比シ約一千三百餘萬圓ヲ増加セリ就中輸移入額ハ五千四百餘萬圓ニ達シ三千五百餘萬圓ノ輸移入超過ヲ示スト雖是レ政府施設ノ擴大、民間企業ノ勃興ニ基ク投下資本ノ膨脹ヲ反映セルモノニシテ他年生産力

ヲ増進スヘキノ淵源トシテ必スシモ憂虞スヘキモノアルヲ見ス輸移出額ハ一千八百八十餘萬圓ニシテ前年ニ比シ百餘萬圓ノ減少ヲ示セリ其ノ主ナル原因ハ併合後民間一般ニ餘力ヲ生シテ收穫期ニ際シ一時ニ米穀類ヲ放賣セザリシ結果ニ外ナラス

道路鐵道、海上航路、電信電話及海陸聯絡港灣設備等ノ交通機關ハ豫定計畫ニ遵ヒ進工スル所アリ道路改修ハ本年度以降五箇年繼續事業トシテ主要ナルモノ二十三線路五百八十七里ヲ選擇シ之カ工費ヲ一千萬圓ト豫算シ本年度ニ於テ基本設備ヲ完成シテ其ノ工事ニ著手セリ鐵道ハ本年度ニ於テ京元線ノ龍山議政府間二十哩弱ト湖南線ノ大田裡里間五十五哩及群山支線トヲ竣工シ又滿鮮聯絡ノ關嶺タル延長三千九十八呎ノ鴨綠江鐵橋ヲ完成シ本年十一月一日其ノ開通ト共ニ滿鮮鐵道直通列車ノ運轉ヲ開始セリ本年度ニ於ケル鐵道作業收支額ハ收入五百七十五萬八千圓支出五百十二萬四千圓ニシテ差引利益六十三萬四千圓ヲ算シ前年度ニ比シテ約二十九萬五千圓ノ利益増加ヲ示セリ朝鮮沿岸航路ハ前年度ノ方針ヲ繼續シテ命令航路ニ補助ヲ與ヘ其ノ成績概シテ良好ナリ其ノ他遞信省命令航路、自營航路等アリテ逐年船舶

ノ隻數噸數ヲ増進シ海上ノ交通漸ク頻繁トナレリ通信機關ハ漸次擴張整備シ收支決算ニ於テ三十萬餘圓ノ收入超過ヲ示セリ朝鮮人ノ貯金預入ハ九萬九千九百人、四十五萬九千八百圓ヲ計上シ前年度末ニ比シテ人員十八割六分金額十四割二分ヲ激増シタルハ是レ全ク貯金獎勵ノ結果ト見ルヲ得ヘシ
港灣修築工事ハ本年度以降六箇年繼續事業トシテ工費八百二十七萬餘圓ヲ豫算シ釜山ニ於テハ深ク海底ヲ浚深シテ七千噸乃至二萬噸ノ汽船四隻ヲ同時ニ繫留シ得ヘキ第二棧橋ヲ築造シ仁川ニ於テハ水面積三萬餘坪ノ開船渠ヲ造リ四千五百噸ノ汽船三隻ヲ岸壁ニ繫留シ得ルヲ程度トシ鎮南浦ニ於テハ干潟地ヲ埋築シ延長五百五十間ノ荷揚場ヲ設ケ埋立地終端ニ長四十五間ノ棧橋ヲ架設スルヲ程度トシ平壤ニ於テハ江底掘鑿及鐵道延長ニ依リテ水陸聯絡ヲ容易ニスルノ計畫ヲ立テ共ニ著著豫定ノ工事ヲ進捗セリ
農業ハ朝鮮産業中ノ首位ヲ占メ之カ改良發達ヲ促進スルハ最緊要トスル所ナリ本年ニ於ケル農產物ハ米一千十餘萬石麥五百餘萬石大豆二百十餘萬石粟約三百萬石ニシテ何レモ空前ノ收穫ヲラサルハ無ク改良獎勵ノ效果頗ル顯著ナリ明治四十四年末ニ於ケル耕地面積ハ二百七十二萬七千餘町步ニシ

テ國有未墾地ノ貸付ハ約一萬二千町步ニ上レリ水利ノ施設、種苗ノ選擇耕作法ノ改善、副業ノ獎勵等ハ指導盡クササル無ク殊ニ棉花栽培、園藝助長、蠶桑經營、畜牛、畜雞、畜豚等ハ各種勸農機關ノ施設獎勵其ノ宜シキヲ得テ民業次第ニ發展スルノ趨勢ヲ來セリ

朝鮮ノ森林山野ハ總面積一千六百萬町步ニ達シ約全土ノ七割三分ヲ占ムレトモ濫伐ノ結果荒廢ニ屬スルモノ多シ仍テ本年改正森林令ヲ公布施行シ國有トシテ存置スルノ必要ナキ部分ハ漸次民有ニ移シテ造林事業ヲ獎勵シ國土ノ保安及水源ノ涵養等公益上必要ナル部分ハ從來ノ如ク之ヲ保安林ニ編入セリ模範造林地積ハ一千九百餘町步ニシテ赤松、黑松、樺等ノ苗木約四百萬本ヲ植栽シ又府郡百三十四箇所地積百七十餘町步ノ樹苗圃ニハ國費地方費及臨時恩賜金ヲ以テ樹苗ヲ植栽シ民間ニ於テモ年度内ニ苗木ヲ培養スル者三百十六人ニ達セリ每歲神武天皇祭日ヲ以テ記念植樹日ト定メ本年第一回

ノ植樹ヲ爲シ四百六十五萬本ヲ植栽シ其ノ七割ハ成育完全ナリ
朝鮮ハ由來礦物ニ富ミ殊ニ金砂、金石炭等ノ如キ重要礦物ヲ其ノ主產物トシ年ト共ニ採鑛額ヲ加ヘ本年ニ於テ價額六百十五萬餘圓ニ達セリ近來朝鮮ノ

鑛物ニ矚目スル者俄ニ増加シ本年末ニ於ケル鑛業及砂鑛採取業許可現在數八百一件ニ達シタリ殊ニ内地有力企業家ニシテ大規模ノ鑛業ニ著手セムトスル者多キヲ加フルニ至リタルハ本年度ニ於ケル特殊ノ現象ニシテ鑛業ノ將來益多望ナリ

朝鮮沿海ノ漁業ハ頗ル有望ナルモ漁利ヲ永遠ニ維持スル爲ニハ他面ニ於テ魚族蕃殖ヲ企圖セサル可ラス故ニ本年度ニ於テ漁業令以下關係諸法規ヲ發布シ内地漁民ノ土著移住ヲ獎勵シ兼テ濫獲ヲ防キ次年度以降之ヲ施行スルコトト爲セリ

朝鮮人教育ニ關スル新學制ハ併合以來慎重審議ヲ經テ之ヲ定メ明治四十四年八月勅令及府令ヲ以テ朝鮮教育令以下關係諸法規ヲ公布シ十一月以降實施セリ之ト同時ニ教育勅語ノ御下賜アリテ均シク帝國教育ノ本義ヲ朝鮮ニ及ホスノ聖旨ヲ明ニシ給ヘリ新學制ハ教育勅語ノ趣旨ニ基キ忠良ナル臣民ヲ育成セムコトヲ企圖シ之ヲ普通教育、實業教育、專門教育ニ三大別シ普通教育機關トシテ地方各地ニ普通學校、都市ニ高等普通學校、女子高等普通學校ヲ設置シ實業教育機關トシテ都市ニ實業學校、郡部ニ簡易實業學校ヲ設置シ專

門教育機關トシテハ中央ニ專門學校ヲ設置ス朝鮮教育ハ重キヲ實業ニ置キ國語教授ヲ必須科目中ニ加ヘ延テ私立學校ニ及ホシツツアリ專門教育機關ハ主トシテ法制經濟ノ知識ヲ授クル京城專修學校一校ヲ置クニ止メ氣運ノ發展ヲ俟テ徐徐ニ之カ増設ヲ企畫スルノ方針ヲ探レリ居住内地人ノ教育ニ關シテハ大體ニ於テ從來ノ如ク内地ノ制度ヲ襲用セルモ尙明治四十五年三月勅令ヲ以テ朝鮮公立小學校、高等女學校、實業專修學校ノ各官制ヲ公布シ職員優遇ノ途ヲ開キタリ

今ヤ韓國併合後既ニ一年有餘ヲ經過シ諸般改善ノ施設概ネ普及シ新政ノ效果見ルヘキモ亦尠シトセス乃チ左ニ章ヲ分ナテ本年度ニ於ケル各般ノ經營事項及其ノ成績ニ付梗概ヲ敘說スヘシ

第一章 中央行政

第一節 總督府及所屬官署

朝鮮總督府及所屬官署ノ官制ハ明治四十四年五月本府官制ヲ改正シテ視學官及編修官(奏任)各一名並視學及編修書記(判任)若干名ヲ置キ又十一月新ニ官公立諸學校ノ官制ヲ制定施行シタルノ外本年度ニ於テハ大ナル異動ナシ今本年度末現在ニ於ケル本府及所屬官署ノ組織ヲ示セハ別表ノ如シ

本府及所屬官署官制ハ韓國併合ノ際從來ノ複雜ナル政務機關ヲ統合緊縮シ草創當時ノ狀勢ニ鑑ミテ統治ノ新制ヲ定メタルモノナルモ爾來歲月ヲ閱スルコト一年有餘諸般行政ノ整理其ノ緒ニ就キタルヲ以テ之ニ重要ナル改正ヲ加ヘ事務ノ統一ト行政費ノ省減トヲ圖ルト共ニ苟モ産業ノ開發ニ資スヘキモノハ必スシモ機關ノ擴張新設ヲ避ケサルノ方針ニ依リ中央諸官廳及司法機關ニ在リテハ主トシテ之カ廢合整理ヲ決行シテ事務ノ簡捷ヲ期シ地方行政官廳ニ在リテハ産業助長行政事務ノ増進ニ伴ヒ其ノ定員ヲ增加シテ地方行政ノ振興ヲ圖ルノ計畫ヲ立テ明治四十五年三月關係官制及附屬諸法令

建設課	航路標識管理所
庶務課	觀測所
業務課	測候所
計理課	郵便爲替貯金管理所
通信局	

行政官廳ニ在リテハ産業助長行政事務ノ増進ニ件ヒ其ノ定員ヲ增加シテ地方行政ノ振興ヲ圖ルノ計畫ヲ立テ明治四十五年三月關係官制及附屬諸法令

朝鮮總督府及所屬官署分課一覽

明治四十五年三月三十一日現在

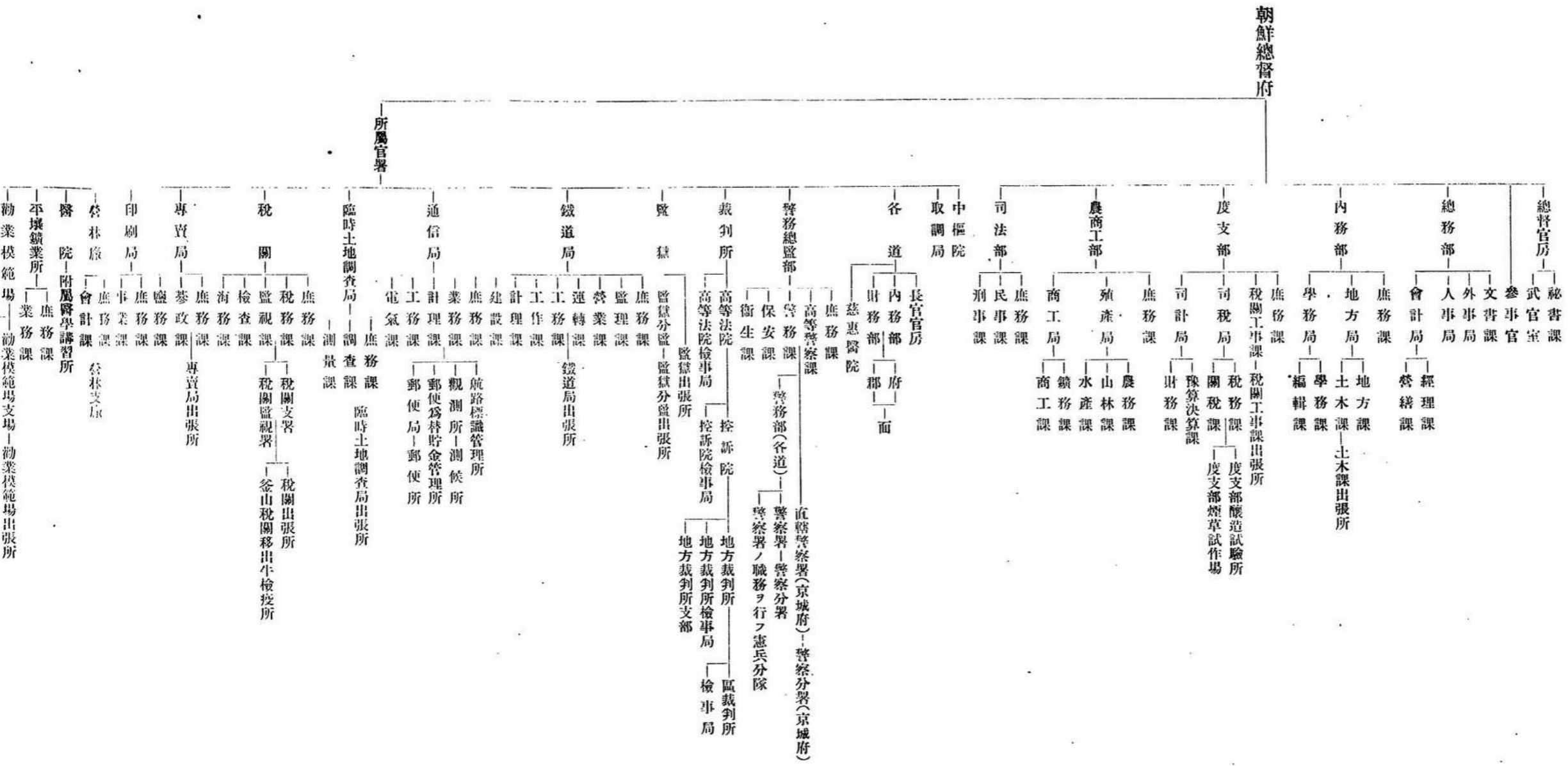

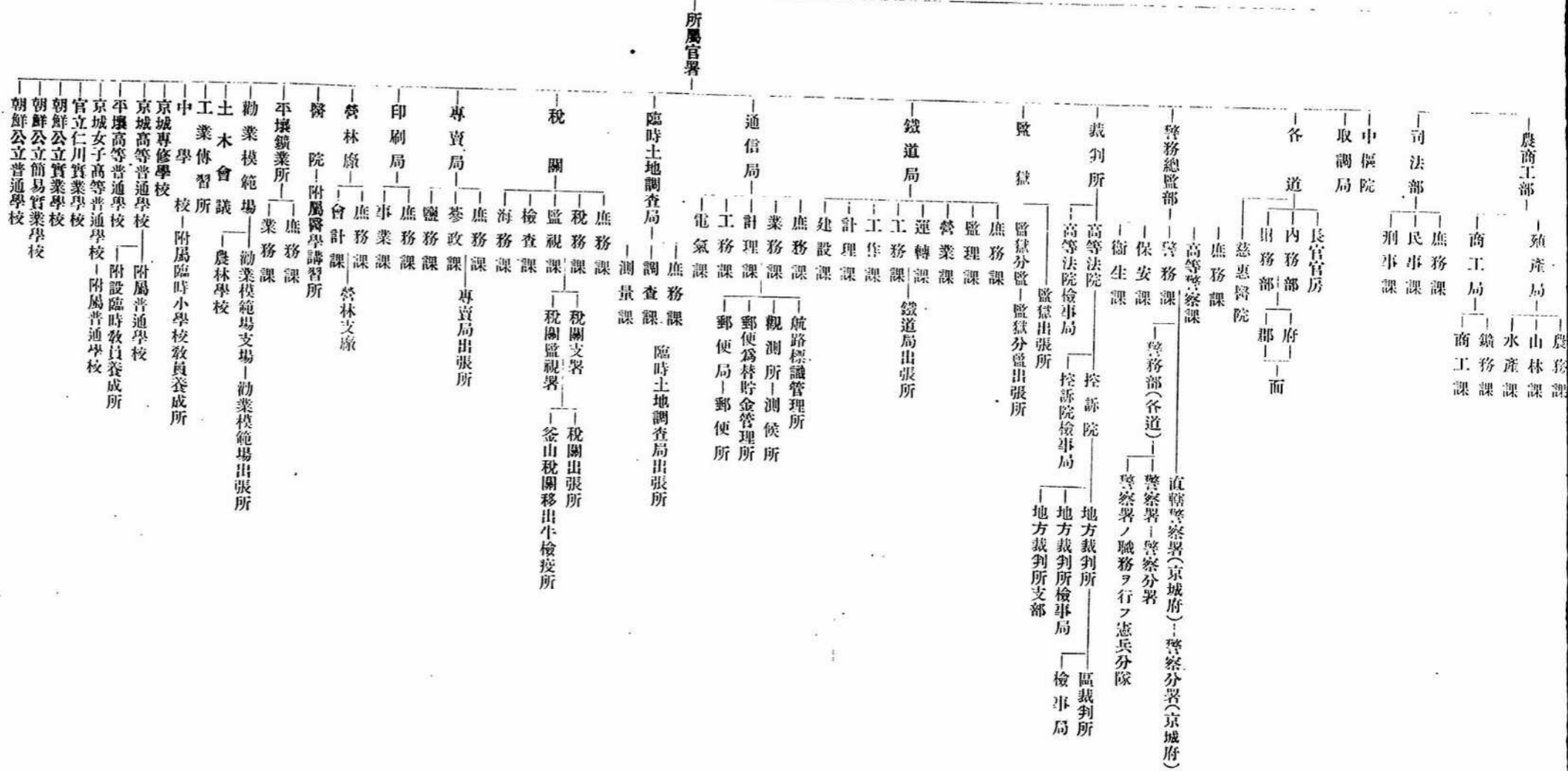

裏面白紙



ノ改廢制定ヲ決行シ次年度ヨリ之ヲ實施スルコトト爲セリ
 本府及所屬官署職員ノ異動ハ中央ニ於テ明治四十四年八月内閣更迭ト共ニ
 陸軍大臣兼朝鮮總督伯爵寺內正毅朝鮮總督專任トナリ同七月農商工部長官
 其ノ職ヲ辭シ地方ニ於テ七月全羅南道長官ノ更任アリタルヲ主ナルモノト
 ス今明治四十四年末ニ於ケル本府及所屬官署職員現在數ヲ官署別ニ表示ス
 レハ左ノ如シ

朝鮮總督府及所屬官署職員官署別

明治四十四年十二月末日

官署	勅任	奏任	判任	待遇官吏及 傭託雇員	合計
朝鮮總督府	三	三	五	一一	二二
總務部	三	一一	一一六	一一三	二六三
內務部	三	二二	一四〇	一一二	二八八
度支部	三	二八	一四二	一一三	二九四
農商工部	二	二二	六六	七六	一六五
司法部	一	三	一六	九	二九
計	二二	八九	四八五	四七三	一〇五九



官	屬	所	官	勅任	奏任	判任	待遇官吏及 嘱托職員	合計							
勸業模範場	平壤鑛業所	醫務院	營林廠	監獄	裁判所	印刷局	專賣局	稅關	臨時土地調查局	通信官署	鐵道局	警察官署	取調局	中樞院	地方廳
一	一	一	一	一	一	一	一	一	一	二	二	一	一	一	七
一	二	一	一	一	三〇〇	三	四	一七	二八	三三	三三	三九	五	一	三九七
五二	二	二	一	一	一〇六九	四三	一六	二四五	一〇六九	一〇〇五	四〇五	三三一	八	二	二,三二二
一八	三三	一一	七二	八二〇	八五	六一	一六	一一〇	一一〇	一九六二	一,四四五	二,四〇五	一五	七一	一,五二九
八三	四〇	五四	九三	八九六	八一三	八六	六三	三七一	三三二	三〇〇六	一,九〇五	二,七七五	二九	七三	四,二五四

第二節 中樞院

明 治 四 十 三 年	總 計	署 計	工業傳習所	京城專修學校	中 學 校	京城高等普通學校	平壤高等普通學校	京城女子高等普通學校	仁川實業學校
四二	四三	三							
九八九	一,〇三七	九四八				一一		二	
五,三六〇	六,六〇八	六,二二三			一四	三八	六	一〇	
八,一三八	九,三七八	八,九〇五			五	三	二	五	
一四,五二九	一七,〇六六	一六,〇〇七			二四	五二	九	一七	

中樞院ハ主トシテ名望材識アル朝鮮人ヲ以テ組織セル總督ノ諮問機關トス
 明治四十五年三月勅令第二十七號ヲ以テ其ノ官制ニ改正ヲ加ヘ從來本府高等官ノ中ヨリ兼任セシメタル書記官長ヲ專任ト爲シ同月三十一日ヨリ施行
 セリ朝鮮人タル同院職員ハ明治四十四年度中顧問一名副賛議七名ノ更迭及
 第一章 中央行政

賛議三名ノ新任アリ其ノ年度末現在敷ハ副議長(親任待遇)一名顧問(勅任待遇)十三名賛議勅任待遇十九名副賛議(奏任待遇)二十五名トナレリ

第三節 涉外事項

(一) 露清領事館ノ開設

併合當時朝鮮ニ領事館ヲ有セシ諸外國ハ英米露佛獨白清ノ七箇國ニシテ何レモ京城ニ總領事館ヲ設置シ京城以外ノ地方ニ在リテハ英國ハ仁川ニ領事館ヲ露國ハ仁川及馬山ニ領事館ヲ元山ニ代辨領事ヲ清國ハ仁川釜山鎮南浦及元山ニ領事館ヲ置ケリ其ノ後明治四十三年十月佛國カ在京城總領事館ヲ領事館ニ變更シタルノ外何等異動ナカリシカ明治四十四年ニ入り清國ハ十月新義州ニ露國ハ同月清津ニ孰レモ領事館ヲ開設セリ

(二) 教會堂敷地課税ノ免除

宗教ノ目的ニ使用スル土地ニ對スル地稅ノ課否ニ關シテハ從來何等規定ナク專ラ慣例ニ依リテ社寺堂宇ノ敷地ニ對シテ免稅ノ取扱ヲ爲シ基督教教會堂ノ敷地ニ對シテモ亦社寺堂宇ノ敷地ニ準シ特別ノ取扱ニ均霑セシメ來

リシカ明治四十四年外國人中宗教ノ目的ニ使用スル土地ニ對スル地稅ノ課否ニ關シ疑義ヲ挾ム者アリタルニ由リ教會所屬ノ田畑又ハ宣教師住宅ノ敷地等ニ對シテハ固ヨリ免除ノ限ニ在ラスト雖基督教教會堂ノ敷地ニ對シテハ慣例ニ依リ引續キ社寺堂宇ノ敷地ニ準シ地稅免除ノ取扱ヲ爲ス旨ヲ通告セリ

明治四十五年三月朝鮮登錄稅令ヲ制定公布シ同令中社寺堂宇ノ敷地ニ係ル登記又ハ證明ニハ登錄稅ヲ課セサルコトヲ規定シ尋テ基督教教會堂敷地ノ登記又ハ證明モ該規定ニ於ケル社寺堂宇敷地ノ登記又ハ證明中ニ包含スルモノトシ之ニ登錄稅ヲ課セサルコトニ決定シ其ノ趣ヲ各關係官憲ニ通牒セリ

第四節 土地調査

土地調査事業ハ併合後舊韓國政府ノ事業ヲ繼承シテ其ノ繼續年限八箇年ヲ明治四十三年度以降七箇年ニ短縮シ臨時土地調査局ヲ置キ之ヲ管掌セシメ朝鮮ニ於ケル土地制度ノ紛亂ヲ釐革シ地籍ヲ明ニシテ土地ノ權利ヲ確實ニシ課稅ノ基礎ヲ確立シテ地稅ノ負擔ヲ公平ニシ且土地ノ生産力ヲ増進ス

ルヲ目的トシ之ヲ調査測量ノ二類ニ分テ調査ハ主トシテ土地ノ疆界所有主
地目及地位等ヲ調査シテ其ノ調査書土地臺帳及地券ヲ調製シ測量ハ大三角
小三角測量根測量一筆地測量ト爲シ且圖面ヲ作製シ就中土地所有權及疆
界ノ調査ニ關シテハ地主ヲシテ其ノ所有地ヲ申告セシメ之ニ對スル前記調
査測量ノ成果ヲ地方調査委員會ニ諮問シタル後臨時土地調查局總裁之ヲ查
定シ其ノ結果ニ付異議アル者ハ高等土地調查委員會ノ再審及最終ノ裁決ヲ
求メシムルモノトス大三角測量ハ大正三年度前半期迄ニ小三角測量ハ同年
度末迄ニ其ノ他ノ外業ニ屬スル作業ハ大正四年度中ニ相前後シテ全部ヲ完
了セシメ尙内業ニ屬スル面積計算土地臺帳地圖其ノ他圖書類ノ調製ハ大正
五年度中ニ何レモ完成セシムヘキ計畫ナリ事業ノ進行ニ關シテハ各地方共
ニ事業ノ開始ニ先ケテ土地調査ノ趣旨土地所有者ニ對スル注意等ヲ説明シ
タル印刷物ヲ配布シ又當局職員ヲシテ出張講話ヲ爲サシムル等趣旨ノ周知
ニ努メ且地主ヲシテ其ノ所有地ノ調査ニ立會ハシメ地主自身モ亦土地調査
成功者ノ一員タルコトヲ自覺セシムルコトヲ期シタル爲一般人民ニ於テモ
何等誤解ノ發生ヲ見ルコトヲ特ニ關係人民ハ土地ニ關スル諸般權利ノ確

立ニ因リ其ノ經濟的價值ヲ著シク大ナラシムヘキヲ豫期シ何レモ自ラ進テ
本事業施行ニ關スル規定ノ手續ヲ盡スニ至レリ
明治四十四年度ニ於ケル事業成績ハ測量事務中三角測量ニ在リテハ京畿道
外十一道ニ互ル大三角本點百八十七點ノ選點百七十八點ノ造標九十三點ノ
觀測七十三點ノ計算ヲ京畿道外六道ニ互ル大三角補點五百七十三點ノ選點
四百三十二點ノ造標六百六十七點ノ觀測百十八點ノ計算ヲ京畿道外七道ニ
於ケル小三角五千六百九十五點ノ選點五千三百四點ノ造標三千六百五十一
點ノ觀測一千四百十點ノ計算ヲ完了シ慶尙北道安東同南道河東全羅南道榮
山浦平安南道平壤及同北道白馬ニ於テ基線延長一萬一千三百二十七米突ノ
觀測及計算ヲ大邱安東間馬山河東間龍巖浦白馬間及鎮南浦平壤間水準線路
延長約二十三萬八千米突ノ觀測及計算等ヲ完了シ地籍測量ニ在リテハ京畿
道ニ於テ一府九郡慶尙北道ニ於テ一府五郡ノ圖根測量ヲ京畿道ニ於テ一府
九郡慶尙北道ニ於テ一府三郡ノ細部測量ヲ完了セリ
調査事業中準備調査ニ在リテハ京畿道ニ於テ九郡慶尙北道ニ於テ七郡忠清
南道ニ於テ二郡ノ調査ヲ完了シ實地調査ニ在リテハ京畿道ニ於テ一府十一

郡慶尙北道ニ於テ一府五郡此ノ筆數合計七十八萬七千六百九十二筆、坪數合計五億四千二百四十五萬九千二百二十八坪ノ調査ヲ完了シ且他日稅制改正ノ際ニ於ケル基礎ヲ造リ課稅ノ公平ヲ期スルノ資料ニ供セムカ爲本年八月ヨリ收穫高等級及地位等級調査ヲ開始セリ又檢査事務ニ關シテハ外業事務ノ進捗ニ伴ヒ漸次其ノ歩ヲ進メ概況圖及實地調査簿ヲ檢査シ尙測量原圖及土地申告書トノ對照調査ヲ爲シ明治四十四年度中ニ於テ京畿道中六郡ノ檢査ヲ完了セリ整理事務ハ他ノ内外業務トノ權衡上本年度前半期中ハ未タ之ヲ開始スルノ程度ニ達セザリシカ明治四十四年十月ニ至リ初テ土地調査書ノ調製ニ著手シタルモ土地臺帳等ハ未タ調製ニ著手スル場合ニ至ラス朝鮮ニ於テハ由來行政區劃不整理ニシテ面内洞里ノ如キ其ノ境界錯綜シテ判明セサルモノ甚タ多ク府郡界又ハ道界ト雖亦之カ整理ヲ要スルモノアリ隨テ土地調査ノ效果ヲ削減スルモノアルヲ以テ土地調査事業ノ開始ニ伴ヒ漸次之カ整理ヲ實行シツツアリ

紛争地ニ關シテハ外業員ニ於テ之カ調停ヲ試ミ和解調ハサルモノハ紛争地調査ヲ作製シテ調査局ニ提出セシメ調査局ハ其ノ調査ヲ當否ヲ審査シ調査

不完全ト認ムルトキハ更ニ再調査ヲ爲シ以テ之カ決定ヲ爲スノ手續ヲ執レリ本年度迄ニ受理セシ紛争地件數ハ國民有紛争四十六件、私人間紛争九十四件、合計百四十件ニシテ私人間紛争事件中三十三件ハ目下訴訟中ニ屬セリ

土地調査事業ノ從事員中其ノ計畫及指導監督ニ屬スル幹部ノ職員ニハ主トシテ内地人ヲ任用シ下級ノ從事員ハ經費ノ關係ト人民直接ノ便宜上專ラ朝鮮人ヲ養成シテ之ヲ使用シ事業ノ進行スルニ伴ヒ漸次現員ヲ増加スルノ方針ニシテ土地調査ノ最盛期ニ於テハ大凡四千餘ノ人員ヲ要スルモ其ノ内地人ヲ任用スルハ僅ニ六百餘人ニ過キス爾餘ノ三千四百餘人ハ悉ク朝鮮人ヲ使用スルノ計畫ナリ明治四十四年度末ニ於ケル從事員ハ内地人三百九十九名、朝鮮人一千二百四十七名、合計一千六百四十六名ニシテ前年度末ニ比シ九百五十三名ヲ増加セリ朝鮮人ノ事務員及技術員ノ養成ニ關シテハ明治四十四年五月以降元官立漢城高等學校附設臨時土地調査局事務員養成所、元官立外國語學校附設臨時土地調査局技術員養成所及各地ノ農林學校農業學校等ニ其ノ事務ヲ委託シ來リシカ明治四十四年五月臨時土地調査局員養成所規程ヲ發布シ同局ニ於テ直接之ヲ管理スルコトト爲セリ現業員養成開始以

來本年度末迄ニ事務員ニ於テ合計四百五十八名、技術員ニ於テ合計六百七十二名、總計千百三十名ノ卒業者ヲ出シ其ノ外技術手タルノ講習ヲ了シタル者百十三名ヲ得タリ

土地調査費豫算ハ總額一千五百九十八萬六千二百二圓ニシテ明治四十五年度豫算編成ニ際シ本府豫算測定ノ關係及調査事業ノ都合ニ依リ其ノ豫算年割額ヲ更訂シタルモ單ニ同年度豫算年割額ニ對シ金七十萬圓ヲ削減シ之ト同額ヲ大正四年度豫算年割額ニ増加シタルニ止マルヲ以テ總額ニ於テハ何等異動ナシ今其ノ結果ヲ表示スレハ左ノ如シ

土地調査費豫算年度割額(圓)

區別	明治四十四年度	同四十四年度	大正元年度	正同二年度	同三年度	同四年度	同五年度	總計
土地調査費	七〇、二九二	一七五、七四六	二二八、〇三九	三三九、二九七	三七六、八三〇	三二四、四六六	三六二、六七八	一、五九六、二二〇

(備考)

明治四十四年度ニ於テハ過年度支出額ナシ
大正元年度ハ明治四十五年四月ヨリ大正二年三月迄ヲ指スモノトス以下皆同シ

第五節 舊慣及制度調査

朝鮮舊慣及制度調査ノ事務ハ本府取調局ノ管掌ニ屬シ一面行政上各般施設ノ資料ニ供シ及司法上裁判ノ準則トナルヘキ舊慣ヲ示スト同時ニ一面他日朝鮮人ノ爲制定スヘキ親族法及相續法ノ基礎ヲ確立スルコトヲ其ノ目的トシ此ノ標準ニ依リ從來既ニ明瞭トナリタルモノヲ除キ更ニ調査ノ必要アル事項ノミニ付キ其ノ細目ヲ定メ舊慣ノ調査ハ主トシテ朝鮮古書及各地ノ慣例ニ依リ制度ノ調査ハ朝鮮ニ於ケル沿革及歐米諸國ノ制度ヲ參酌シ兩者共ニ必要ニ應シ實地ニ就キテ之ヲ精査スルノ方針ヲ採レリ調査著手以來明治四十四年度末迄ニ其ノ結了ヲ告ケタルモノハ三韓時代以後ノ地方制度沿革郡區劃ノ沿革、而及洞竝、鄉約ニ關スル制度舊慣、將來ニ於ケル地方費區及區ノ財政ト内鮮人ノ負擔、古朝鮮以後歷世ノ領土沿革、圖解、高麗朝以降ニ於ケル土地分配ノ沿革、吏胥ニ關スル調査、四色制度、兩班制度概要、社還米其ノ他救貧制度、小作制度、慣習、小作農民ノ經濟狀態及其ノ保護、各國ニ於ケル小作關係、火田ニ關スル制度沿革、朝鮮農業ノ現況ト内地農業トノ比較調査、堤堰、水利及鴨綠江ニ關スル調査、西北事情、大典會通ノ譯解等ニシテ李朝ニ於ケル制度舊慣ノ調査上必須ノ資料タル李朝歷代實錄ノ調査ニ關シテハ同書全部一千百八十

七册ノ内六百三十二册即チ宣祖朝ノ初頭ニ至ル迄ノ調査ヲ了レリ其ノ外舊韓國政府法典調査局ニ於テ大體ノ結了ヲ告ケタル私法舊慣調査事務ヲ繼承シテ其ノ再調査ヲ行ヒ又各官衙ノ照會ニ對シ舊慣ニ關スル調査回答ヲ爲セシモノ尠カラス而シテ戶籍制度、地稅其ノ他諸稅ニ關スル制度、地券及登記制度等ニ關シテハ共ニ目下調査中ニ屬セリ

第二章 地方行政

第六節 地方行政事務ノ改善

地方行政機關ノ組織ハ明治四十三年勅令第三百五十七號地方官官制實施以來變更セララルル所ナシ而シテ本年度ニ於テハ地方行政事務ノ改善統一ヲ期スル爲一面地方官吏ノ選任ニ付キ特ニ慎重ノ注意ヲ拂ヒ本年七月府縣知事ヨリ府郡書記適任者トシテ推薦シタル三百餘名ノ内八十九名ヲ選拔任用シ各任所ニ就クノ前豫メ本府ニ於テ約一箇月ニ亙リ民政事務言語習慣等朝鮮ニ於ケル地方官吏トシテ必須ナル事項ヲ習得セシメ他面ニ於テハ本年七月一日ヨリ五日間道長官會議ヲ七月十日ヨリ三日間府尹會議ヲ開催シ尋テ又明治四十五年一月十五日ヨリ六日間内務部長ヲ三月七日ヨリ四日間財務部長ヲ會同セシメテ施政ノ方針ヲ訓示シ併セテ地方ノ狀況ヲ諮問シ以テ彼此相脈絡シテ扞格スル所無カラシムコトヲ期セリ

第七節 行政區域ノ廢合

地方行政區域ハ明治四十三年十月總督府令第六號同第七號及同第八號ノ定
 ムル所ニ依リ專ラ舊韓國政府時代ニ於ケル觀察道及府郡面ノ區域ヲ襲套セ
 リ隨テ時世ノ推移ニ伴ヒ變更ヲ要スルモノ尠カラスト雖俄ニ全般ノ改正ヲ
 行フハ地方ノ民心ニ影響スル所至大ナルモノアルヲ慮リ努メテ現狀ヲ維持
 シ緊急已ムヲ得サルモノニ限り之ヲ實施スルノ方針ヲ採レリ即チ本年度ニ
 於ケル區域ノ變更ハ面ノミニ止メ其ノ數僅カニ六十二件アルニ過キス
 今明治四十四年十二月末日現在ノ行政區域數ヲ表示スレハ左ノ如シ

地方行政區域一覽

道	道ノ位置	行政區域數			面積	全面積ニ對シテノ割合
		府	郡	面		
京畿道	京城	二	三六	四九五	五〇八一	〇・五四
忠清北道	清州	一	一八	一九九	三七二八	〇・三五
忠清南道	公州	一	三七	三九三	七、五二五	〇・四一
全羅北道	全州	一	二七	三七八	七、一六六	〇・三六

明治四十四年十二月末日

第八節 道

道	道ノ位置	府	郡	面	面積	全面積ニ對シテノ割合
全羅南道	光州	一	二八	四四八	一〇、一八四	〇・五三
慶尙北道	大邱	一	四〇	五二四	七、二三〇	〇・八〇
慶尙南道	晉州	二	二七	四五八	八、三三〇	〇・五九
黃海道	海州	一	一九	三四八	一、〇二〇	〇・七八
平安南道	平壤	二	一七	三〇四	三、八八四	〇・七八
平安北道	義州	一	二〇	二六〇	一、一六四	〇・八二
江原道	春川	一	二五	二三三	一、六三六	一・一六
咸鏡南道	咸興	一	一三	一八九	三、〇八七	一、七二〇
咸鏡北道	鏡城	一	一〇	一一二	一、四七六	一、七六〇
總計		一二	三三七	四、三五二	六二、五三三	一、四、三三〇

新制施行以來各道ニ於ケル諸般ノ施設ハ著著其ノ緒ニ就ケリ依テ本年度ニ
 於テハ前年制定ノ地方官官制中ニ設置セラレタリシモ時宜上未ダ實施スル
 ニ及ハサリシ地方諮問機關タル道府郡參事ノ任用ヲ行ヒ屢次召集シテ地方
 ノ風俗慣習及地方施政上ニ關スル事項ヲ諮問スルト同時ニ一方ニ於テハ時

時府尹郡守若ハ府郡書記ヲ召集シテ地方施政ノ方針ヲ訓示シ事務上諸般ノ打合ヲ爲シ又屢吏員ヲ派シテ府郡面其ノ他公共團體ニ就キ實地ヲ視察セシムル等苟モ下級機關ニ對スル監督ヲ怠ラス若夫レ臨時恩賜金及地方費事業ノ施設經營ニ至リテハ道ニ於テ特ニ留意スル所アリ産業ノ發達、教育交通ノ改善等ヲ圖ルト共ニ府郡ヲ督勵シテ民風ヲ改善シ勤儉貯蓄ノ美風ヲ涵養セシムルコトニ努力セシメタリ

第九節 府 郡

各府郡ニ於テハ直接庶民トノ交渉多キト新政施行後日尙淺キトニ因リ事務ノ處理方法ニ於テ未ダ舊來ノ弊習ヲ脱却セサルモノアリ依テ内ニ在リテハ内地人書記ヲシテ事務ニ習熟セサル朝鮮人書記ヲ指導誘掖スルノ任ニ膺ラシメ面ニ對シテハ面經費支出並負擔方法ヲ設ケ面豫算ノ形式、面長以下吏員ノ給與額、面事務費等ヲ一定シテ其ノ指導監督ノ基礎ヲ置クト同時ニ隨時面長協議會又ハ面吏員講習會ヲ開催シテ施政上及事務上ニ關スル指示ヲ爲シ更ニ進テハ機會アル毎ニ吏員ヲ各面ニ派シテ實地ニ就キテ指導ヲ爲サシメ

タル等銳意事務ノ改善ニ努力セリ

道路ノ改修及修理ニ關シテハ從來ノ慣行ニ依リ主トシテ夫役ヲ利用シ春秋二季ニ於ケル修築掃除ヲ督勵シ殊ニ改修ニ付テハ橋梁材料其ノ他特種ノ施工ノ爲ニ要スル費用ハ之ヲ地方費ノ補助ニ仰キ又土工器具ハ地方費ヨリ貸與ヲ受クル等著著實行セラレ爲ニ舊來ノ面目ヲ一新スルニ至レリ地方費及臨時恩賜金事業ニ屬スル産業獎勵ノ施設ハ府郡又ハ數府郡聯合シテ事ニ當リ普通農事、蠶業、殖林、畜産、水産、機織其ノ他ノ手工業等漸次改善セララルニ至レリ此ノ外教育及勤儉貯蓄ノ獎勵、衛生設備ノ改善等民衆ノ福利ヲ増進スル爲努力餘ス所ナク新政ノ效果大ニ見ルヘキモノアリ

第十節 面

面ハ明治四十三年十月地方官官制ヲ以テ之ヲ最下級行政區劃トシ面長ハ府尹郡守ノ補助機關ト爲セリ舊韓國政府時代ノ面長ハ國稅徵收ノ事務ニノミ從事シ助長行政事務ニ付テハ殆ト相關セサルカ如ク事務上何等ノ秩序アルナク會計及文書ノ如キ何レモ公私混淆殆ト收拾スヘカラサルノ状態ナリシ

第二章 地方行政

ニ依リ新政施行後ハ經費ノ許ス範圍内ニ於テ面事務所ヲ特設シ或ハ自宅内
 ナ區劃シテ事務所ヲ設ケシメ公私ノ分界ヲ確立シ面經費負擔ノ方法ヲ定メ
 テ收支ヲ嚴ニシ面洞里有財産ヲ整理セシメタル結果從前ニ比スレハ秩序大
 ニ整ヒ面民ノ負擔亦概ネ輕減セラルルニ至レリ今本年度ニ於ケル面費豫算
 額並賦課額等ヲ表示スレハ左ノ如シ

面費豫算額並賦課額

區分	金額	平均			
		一面	二面	一月	一人
面費豫算額	一、七八一、三九七	四、五八	〇、七〇〇	〇、一四五	
面費賦課額	一、六〇八、七三三	四、一三	〇、六三四	〇、一三一	

(備考) 本表計數ハ慶尚南道ノ調査チ爾ク

第十一節 地方廳費

大正元年度ニ於ケル地方廳費國庫支辨豫算總額ハ四百二十一萬九千二百八
 十八圓ニシテ明治四十四年度ニ比シ二十七萬二千八十五圓ヲ増加セリ而シ

テ此ノ増額ヲ要セシモノハ地方行政ノ改善、産業ノ獎勵發達ヲ期セムカ爲道
 ニ對シ事務官十三人、書記三十九人、農業技師八人、農業技手三人、土木技手十二
 人、林業技手八人、畜産技手二人、水産技手二人、度量衡技手三人、府ニ對シ書記四
 人ヲ増員セシト其ノ他旅費、雇員給、水道事業費、驛屯土管理費等ヲ増額セシニ
 由ル今大正元年度地方廳費國庫支辨豫算額ヲ科目別ニ表示スレハ左ノ如シ

大正元年度地方廳費國庫支辨豫算額道府郡別(圓)

大正元年度 十月 月報

科 目	道	府	郡	合 計
地 方 廳 給 費	一、四八七、八二〇	二、四五七、七六	二、四八五、六九二	四、二一九、二八八
旅 費	六五四、二二〇	一、二四、五〇〇	一、二六五、五〇〇	二、〇四四、二二〇
應 給 費	一〇四、四三四	二四、五〇七	二六五、二八〇	三九四、二二一
雜 給 及 雜 費	一九一、〇九八	三二、六九二	三二四、五〇三	五四七、二九三
驛 屯 土 管 理 費	二四三、九七三	六三、〇六〇	六二二、一四二	九二九、一七五
滯 納 處 分 費	三四、八五八	三九七	五、〇二九	三四八、五八
				五、四二六

第二章 地方行政

第二章 地方行政

科 目	道	府	郡	合 計
土地家屋證明諸費		一、六二〇	三、二三八	四、八五八
地方費及衛生費取扱費	二八、四九三			二八、四九三
獸疫豫防費	二八、四七二			二八、四七二
造林費	四二、五八一			四二、五八一
水道事業費	一五九、六九一			一五九、六九一

更ニ其ノ總額ヲ前二年ニ對照表示スレハ左ノ如シ
地方廳費國庫支辨豫算額三年比較(圓)

年 度	道	府	郡	總 計
大正元年度 <small>自明治四十五年四月 至大正二年三月</small>	一、四八七、八二〇	二、四八五、七七六	二、四八五、六九二	四、二一九、二八八
明治四十四年度 <small>自明治四十四年四月 至同四十五年三月</small>	一、一七六、四一〇	二、二二二、三〇八	二、五四八、四八五	三、九四七、二〇三
同 四十三年度 <small>自 十 一 月 至 二 月</small>	四六三、一一九		一、〇〇六、〇六二	一、四六九、一八一

第十二節 地方費

地方費ノ財源ハ賦課金ヲ主トス其ノ種類ハ地稅附加稅屠畜稅市場稅市場稅ハ成
鎮北道ニ限
ル土地家屋所有權取得稅及抵當權取得稅(以上二稅ハ京畿道京
城府ニ限リ賦課ス)等ナリ從前ニ在リテ
ハ賦課金ノ收入確實ナラス其ノ實收往往豫定ト齟齬シ財政上事業ノ伸張ヲ
圖ルコト困難ナリシモ近來地方ノ發展ニ伴ヒ其ノ財源漸次確實トナリ明治
四十四年度賦課金收入額ハ豫算ニ比シ多額ノ超過ヲ示シ又大正元年度賦課
金豫算ハ明治四十四年度ニ比シ十四萬圓ノ增收ヲ計上スルニ至リ之ニ加フ
ルニ國庫補助金亦明治四十四年度ヨリ著シク其ノ額ヲ加ヘ殊ニ大正元年度
ニ於テハ國費經營タリシ林業苗圃種苗場實業學校等ヲ地方費經營ニ移シ之
カ爲特ニ國庫補助金ヲ交付スルノ方針ニ依リ其ノ豫算ヲ編成スルニ至リタ
ルヲ以テ各道地方費ハ近來著シク膨脹ヲ來タシ其ノ施設隨テ見ルヘキモノ
アラムトス

今大正元年度地方費歲入出豫算ヲ道別ニ表示スレハ左ノ如シ

大正元年度地方費豫算額(圓)

道	歳入			歳出		
	經常部	臨時部	計	經常部	臨時部	計
京畿道	一〇二,一五九	二二,一三三	一二三,三三二	一〇七,五一一	二〇,五九七	一二八,一〇八
忠清北道	四一,七六二	六七,一五六	一〇八,九一八	四二,三〇六	六六,六一二	一〇八,九一八
忠清南道	八一,一二七	八五,六二四	一六六,七五一	六五,〇〇七	一〇一,七四四	一六六,七五一
全羅北道	六三,七二一	一三五,九九六	一九九,七一七	七八,三九四	一二一,三二三	一九九,七一七
全羅南道	七三,二八八	一〇九,九九九	一八二,九八七	八一,五五九	一〇一,四二八	一八二,九八七
慶尙北道	一一二,三二六	一三二,〇五七	二四四,三八三	八五,八五五	一五八,五二八	二四四,三八三
慶尙南道	八一,四〇七	一二四,一四九	二〇五,五五六	七四,八三〇	一三〇,七二六	二〇五,五五六
黃海道	六三,一三〇	一一三,二〇四	一七六,三三四	六七,七三四	八六,三一八	一五四,〇五二
平安南道	六〇,七九三	一〇一,〇三六	一六一,八二九	六六,六七五	九五,一五四	一六一,八二九
平安北道	四一,六七三	六八,九五六	一一〇,六二九	四九,八六二	六〇,七六七	一一〇,六二九
江原道	三一,〇二八	五四,三九三	八五,四二一	三七,四五四	四七,九六七	八五,四二一
咸鏡南道	三五,六六六	六〇,二九〇	九五,九五六	三七,九六〇	五七,九九六	九五,九五六
咸鏡北道	一〇,七三〇	四二,四八二	五三,二一二	二二,〇六二	三〇,一五〇	五三,二一二
總計	七九八,八一〇	一,三〇六,三七四	二,一〇五,一八四	八一八,二二四	一,二六四,六八八	二,〇八二,九〇二
明治四十四年度	六六六,六二七	一,三五六,四六四	二,〇二三,〇九一	一,五六六,一八八	四一七,七二二	一,九八三,九一〇

(備考) 明治四十三年度ハ四十二年一月ヨリ翌年三月末日迄ノ計數ヲ示ス
 大正元年度歳入豫算總額ノ明治四十四年度ニ對スル増額八萬二千餘圓ニ過キサルハ主
 トシテ前年度繰越金ノ減額原者ナルニ由ル

更ニ之ヲ科目別ニ表示スレハ左ノ如シ

大正元年度地方費豫算(圓)

同四十三年度	同四十二年(決算)
九〇三,五八四	六七,三三〇
二九八,四九八	一三,四二二
一,二〇二,〇八一	八〇,七三三
一〇八二,二五一	一九,五〇一
六四,三九九	四,五一五
一一四六,六五一	二四,〇一六

道	課金			其他		
	地稅附加稅	屠宰稅	市場稅	國庫補助金	其他	合計
京畿道	二〇,九五七	四一,九〇六	一六,三四七	四〇,〇〇〇	一五,九七三	一〇六,〇〇〇
忠清北道	一八,六六一	一五六,九〇	六九,六	一三,〇〇〇	五三,九八六	一〇八,九八八
忠清南道	三六,三三三	三三七,七五〇	一一,〇〇〇	三六,六八二	四六,九四〇	一六六,七五一
全羅北道	三五,〇九〇	一九三,五〇	九,〇〇〇	四〇,〇〇〇	九〇,九九九	一九九,七一一
全羅南道	五〇,〇一八	一五〇,〇〇〇	八,〇〇〇	二二,〇〇〇	九七,三九九	一八二,九八七
慶尙北道	四三,一八八	四四九,八八	二四,〇〇〇	二八,〇〇〇	一〇三,六四七	二四四,三八三
慶尙南道	四二,二五〇	二二五,〇〇〇	一四,〇〇〇	一八,〇〇〇	一〇九,九九九	二〇五,五五六
黃海道	三二,五〇〇	二二,五〇〇	九,〇〇〇	四九,七七六	五八,八二二	一七六,三三四

第二章 地方行政

三六

道	賦課					前年度繰越金	國庫補助金	其他	合計
	地稅附加稅	屠宰場(畜稅)	市場稅	土地家屋所有權取得稅	取得稅				
平安南道	二五,一〇一	一八,八〇〇	一五,六六一	六〇,六九七	二七,一三三	七,三六六	二六,四九九	一六,一八九	一〇,八九一
平安北道	一四,八〇〇	一六,九〇〇	九,三〇〇	四一,〇〇〇	一七,〇〇〇	五,一九三	六,六六	一〇,六五	一〇,六五
江原道	六,六九九	六,八六七	三,九七五	一七,五四二	六,二四九	四,〇七五	一六,五五五	八,五四二	八,五四二
咸鏡南道	一六,〇〇〇	六,六〇〇	七,〇〇〇	三三,〇〇〇	一一,九六一	四,七二九	一六,五五五	九,五九六	九,五九六
咸鏡北道	六,三〇〇	四,三〇〇	—	一〇,六二〇	七,〇〇	四,一七五	一三,七五	五,三二二	五,三二二
總計	三三,六二六	二七,三三三	二〇,八九九	二〇,八九九	七,七六六	三〇,二五五	九〇,八五七	五五,二二五	二一〇,一八〇
前年度豫算額	三三,二六八	一六,九五四	一〇,四六九	一,二三八	六,三二五	三〇,二五五	九〇,八五七	五五,二二五	二一〇,三〇二
比較増(△減)	三五,五六八	一〇,三六九	一六,八二〇	九五六	一,四三四	—	—	—	—
大正元年度豫算	—	—	—	—	—	—	—	—	—
收入歩合	—	—	—	—	—	—	—	—	—

(備考) 表中「其他」トアルハ雜收入、寄附金、財產收入、傳習生委託料收入ナリ
 國庫補助金ノ増加ハ主トシテ種畜場補助金(五萬七千三百九十圓)及林業、苗圃補助金(七萬
 四百四十圓)ヲ新ニ加ヘタルト堤堰及決ノ復舊補助金及教育補助金ニ於テ増加シタルニ
 因レリ

歳出

道	土木費	衛生及病院費	救恤及慈善費	勸業費	教育費	補助及獎勵費	其他	合計
京畿道	一一,三三九	一一,八二四	一,九〇〇	二六,六四五	二二,九四三	二,四七五	一四,一六六	三三,三四九
忠清北道	三五,四四五	二,四八五	四一六	二五,四九〇	五,九四八	三,八二七	六,三〇一	一〇,八九一
忠清南道	六〇,八三四	二,四〇〇	八三三	二四,六三九	五,八一五	五,七七五	一四,五四六	一六,六七五
全羅北道	五二,八二六	六,六四〇	九三六	三二,七五三	二六,三三四	七,〇三九	二〇,九五九	一九,九七一
全羅南道	四〇,七四五	四,〇一〇	八〇〇	四八,六八八	一五,八〇八	六,〇三四	二二,四九二	一八,二九七
慶尙北道	八九,七五五	一一,三五五	一一,〇〇〇	二九,三三三	九,七九九	八,七三六	一八,六五五	二四,四三三
慶尙南道	七〇,六一一	一,七〇〇	七七七	一七,六一四	一五,九七六	八,一四七	七,三三三	二〇,五五五
黃海道	六四,四三五	六,七五五	六〇〇	一五,〇三四	九,八五八	四,三八七	一三,四九九	一五,四〇五
平安南道	五五,六六〇	二,五五〇	六〇〇	二七,五二二	二二,七六三	五,三五四	九,四四七	一六,一八五
平安北道	三三,二二〇	三,三三〇	四五〇	三二,九九五	六,八三〇	三,五七〇	七,七四四	一一,〇六九
江原道	二二,六九九	二,五二七	一,〇〇〇	二七,五六七	三,八九二	三,二九五	五,六〇五	八,五四二
咸鏡南道	二七,〇〇〇	三,二二二	一,〇〇〇	一五,八八五	九,七〇三	二,七二〇	一一,八五五	九五,九五五
咸鏡北道	七,三〇〇	一,三三四	二六	一六,六八九	一,三七〇	二,五七〇	七,七	五,三二二
總計	六五,八八七	七,二二〇	九,八七七	三三,九七三	二二,六九八	七,〇五九	二四,七四八	二〇,八九一
前年度豫算額	八三,三六五	八,〇八一	八,四〇五	二二,一七四	九,六八七	五,五〇二	二八,七〇三	一九,八三九
比較増(△減)	一七,四四六	九,五三三	一,四〇二	一〇,八〇九	一三,〇一一	一,五五七	一四,〇五五	九,八五二
大正元年度豫算	三三,六	三,四	〇,五	一,五八	六,一	三,五七	六,九	一〇,〇
支出歩合	—	—	—	—	—	—	—	—

(備考) 表中「其他」トアルハ地方費取扱費、財産管理費、雜支出、豫備費トス

三七

第十三節 府郡臨時恩賜金事業

府郡臨時恩賜金事業中明治四十三年度ニ於テ既ニ計畫ノ認可ヲ受ケタルハ僅ニ二三ノ道アルニ止マリシカ明治四十四年度ニ於テハ其ノ他ノ各道ニ於テモ均シク其ノ認可ヲ得テ直ニ之カ施設ニ著手シタルヲ以テ本事業ハ本年度中全部ノ實施ヲ見ルニ至レリ

本事業ハ未タ創始ニ屬スト雖之カ經營ニ付テハ當局ノ最力ヲ致セシ所ニシテ就中授産及教育事業ノ如キハ著著其ノ歩ヲ進メ成績亦見ルニ足ルモノアルニ至レリ今是等事業ノ概況ヲ舉クレハ左ノ如シ

(一)授産事業 ニ在リテハ士民ニ産業ヲ授クルト共ニ兼テ地方産業ノ改良發展ヲ促カサムコトヲ圖リ其ノ施設事項ノ如キモ各地方ノ狀況ニ應シ之カ選定ニ意ヲ用非シム故ニ各道ニ於ケル事業ノ種類ハ一様ナラサルモ之カ概括シテ施設ノ一斑ヲ示セハ

府郡臨時恩賜金授産事業一覽

明治四十四年度

事業	箇所	職員	生徒(受産者)
----	----	----	---------

事業	箇所	職員	生徒(受産者)
養蠶傳習所	四九	八八	一、二五四
稚蠶共同飼育所	四四	四五	九三九
機業傳習所	三三	三七	五八九
養蠶機業傳習所	一	三	三〇
製筵傳習所	二	二	四〇
製紙傳習所	八	八	九四
各種委託傳習	二二	一	二八一
水産漁撈、製麻絹綆等傳習	七二	三〇	九四八
種苗場、苗圃及桑園	八四	三九	一
巡廻教師	一	三三	一
總計	三二四	二八五	四、一七五

(備考) 授産場ハ養蠶傳習所其ノ主要事業トスルカ故ニ養蠶傳習所ニ算入セリ

右ノ外種苗農具蠶具車輛等ノ配付又ハ貸與ヲ行フモノアリ

(二)教育事業 ニ在リテハ主トシテ公立普通學校經費ヲ補助シ地方ノ狀況ニ依リテハ私立學校ニモ亦補助ヲ與フルノ方針ヲ探レリ本年度ニ於ケル補助學校數ハ公立普通學校二百二十七校、私立學校百六校合計三百三十三校

ニシテ右公立普通學校中此ノ補助ニ依リ新設セラレタルモノハ其ノ數百三十四校ニ達セリ

(三)凶歉救濟事業 ニ在リテハ主トシテ種穀農具食糧給與ノ方法ヲ立テ又地方ニ依リ醫藥家屋料及被服貸與ノ方法ヲ設クルモノアリ而シテ本年度ニ於テハ二三ノ道ニ於テ水災ニ因リ食糧及種穀ノ給與ヲ行ヒタル外凶歉ニ際會セス隨テ救濟ノ實行ヲ要スルニ至ラス

今府郡臨時恩賜金配與額並大正元年度同恩賜金歲入出豫算ヲ道別ニ表示スレハ左ノ如シ

府郡臨時恩賜金配與額(總)

道	臨時恩賜金配與額	一年度分利子額	利子配賦額事業費別			
			授産費	教育費	凶歉救濟費	計
京畿道	二六三、〇〇〇	一三一、八五〇	七九、一一〇	三九、五五五	一三、一八五	一三〇、〇六五
忠清北道	七九四、〇〇〇	三九七、〇〇〇	二三、八二〇	一一、九一〇	三、九七〇	八〇、〇三〇
忠清南道	一、四八九、〇〇〇	七四、四五〇	四四、六七〇	二二、三三五	七、四四五	五、四七〇
全羅北道	一、三二二、〇〇〇	六五、六〇〇	三九、三六〇	一九、六八〇	六、五六〇	五、四七〇
全羅南道	一、六九四、〇〇〇	八四、七〇〇	五〇、八二〇	二五、四一〇	八、四七〇	八、四七〇

道	臨時恩賜金配與額	一年度分利子額	利子配賦額	事業費	計
慶尙北道	二〇一、三〇〇	一〇〇、六五〇	六〇、三九〇	三〇、一九五	一〇〇、〇六五
慶尙南道	一、六〇六、〇〇〇	八〇、三〇〇	四八、一八〇	二四、〇九〇	八〇、〇三〇
黃海道	一、〇九四、〇〇〇	五四、七〇〇	三二、八二〇	一六、四一〇	五、四七〇
平安南道	一、〇四六、〇〇〇	五二、三〇〇	三一、三八〇	一五、六九〇	五、二三〇
平安北道	一、一四九、〇〇〇	五七、四五〇	三四、四七〇	一七、二三五	五、七四五
江原道	一、二二五、〇〇〇	五六、二五〇	三三、七五〇	一六、八七五	五六、二二五
咸鏡南道	八八三、〇〇〇	四四、一五〇	二六、四九〇	一三、二四五	四、四一五
咸鏡北道	五五六、〇〇〇	二七、八〇〇	一六、六八〇	八、三四〇	二、七八〇
總計	一七、三九八、〇〇〇	八六九、九〇〇	五二一、九四〇	二六〇、九七〇	八六九、九〇〇

(備考) 本恩賜金ハ基金トシテ道長官ニ於テ之ヲ管理シ其ノ利子ハ五分ノ三ヲ授産費ニ、五分ノ一、五分ヲ教育費ニ、五分ノ〇、五分ヲ凶歉救濟費ニ充テシムルモノトス

大正元年度府郡臨時恩賜金歲入出豫算(總)

道	歲入				歲出			
	臨時恩賜金收入	基金收入	前年度繰越金	計	授産費	教育費	凶歉救濟費	計
京畿道	一、三三八	七三三、三六	三八七、九四	一、一五九、六八	九三、四七〇	四九、一六二	二六、三七〇	一、七二九、〇
忠清北道	三、九七〇	一〇、二一六	一、一三七	一五、二二七	二七、六六〇	一一、九一〇	九、九二五	一、九四〇
忠清南道	七、四四五〇	一、〇七〇	三、七〇、三三	一一、二六九	四三、二六二	二二、三三五	七、四四五	一、七四七

道	歳入			歳出		
	臨時金收入 基金利息 預金	雑收入 前年度 繰越金	基金 繰入金	授産費 補助費 教育 肉類 救済費	恩賜金 取換費 基金 繰入金	準備費 計
全羅北道	六五、六〇〇	一〇、〇六六	七、七〇〇	四、六六三	一、九六〇	一、五五二
全羅南道	八四、七〇〇	一〇、〇六六	一〇、七二五	三、八二二	二、五四〇	一、〇七二
慶尙北道	〇〇、六五〇	二、八三三	二、三九四	七、〇五五	三、〇一五	二、〇七二
慶尙南道	八〇、三〇〇	九、〇〇〇	二、七三九	四、六八三	三、九〇九	二、三九四
黄海道	五五、七〇〇	二、七三〇	八、二七三	三、〇八七	一、六四〇	八、七二二
平安南道	五三、三〇〇	二、〇〇〇	七、三三八	三、二二〇	一、〇三九	七、三三八
平安北道	五七、四〇〇	一、〇七	七、六四七	三、二〇三	一、七三三	七、六四七
江原道	五六、二〇〇	二、八二六	八、三二九	三、九二二	二、七〇九	七、二五〇
咸鏡南道	四四、二五〇	一、二七〇	七、一九八	二、九二八	一、三七八	七、二五〇
咸鏡北道	二七、八〇〇	一、六六〇	四、四七九	一、六五〇	五、五〇〇	三、〇八五
總計	六、九〇〇	八、三一一	二、五八三	二、七二七	一、五七五	一、〇〇〇

第十四節 居留民團

居留民團ハ京城仁川釜山馬山鎮南浦平壤群山木浦元山大邱及新義州ノ十一

箇所ニ在リ併合後已ニ一年有餘尙且地方團體ノ組織ニ内地人朝鮮人ノ區別ヲ設クルハ統一的施政ノ方針ニ反スルヲ嫌アルカ故ニ地方制度改正ノ機ヲ俟テ之カ整理ヲ爲サムトス

居留民團施設ノ狀況ハ居留民ノ増加ニ伴ヒ資力漸次上進シ理事者モ亦既往ノ經驗ニ鑑ミ適切ナル財政計畫ヲ立ツルニ至リ且監督官廳ハ不急ノ事業ヲ制限スルト同時ニ徵稅上良習慣ノ養成ニ留意セシメタル等ノ結果歳入出入ノ狀況一層順調ニ赴ケリ今大正元年度豫算總計ヲ前年度ニ對照表示スレハ左ノ如シ

居留民團歳入出豫算(圓)

年 度	歳 入		歳 出	
	經常部	臨時部	經常部	臨時部
大正元年度	一〇、九七五、五二二	八、七八四、六一一	九五、六〇〇、〇三三	一〇、一九九、七九九
明治四十四年度	九九、二五八、二二二	二、三六八、一一〇	八五、四四一、一九	二、四九三、一四三
比較増(△印減)	一〇、四九三、九三九	一、四八九、六四九	一〇、一五八、四〇一	一、四七三、一六四

(備考) 本表ニハ特別會計ニ屬スルモノヲモ算入セリ

明治四十四年度ニ於ケル民團債認可額總計ハ百三十五萬四千八百圓ニシテ

其ノ用途ハ舊債償還ニ充當シタルモノ百十六萬四千四百圓、教育費ニ充當シタルモノ十六萬九千四百圓、土木費ニ充當シタルモノ二萬一千圓ナリ而シテ大正元年度以後ニ償還スヘキ民團債、元金總額ハ二百九十七萬二千八百十八圓トナレリ

大正元年度歳出豫算中最多額ヲ占ムルモノハ民團償費(五十五萬二千五百五圓)ニシテ教育費(五十一萬一千三百三十八圓)土木費(三十四萬五千七百五十八圓)役所費(二十萬四千四百十六圓)衛生費(十九萬三千二百四十三圓)等之ニ亞キ又歳入豫算中最多額ヲ占ムルモノハ居留民團稅(七十四萬九百十三圓)ナリトス

第十五節 學校組合

朝鮮各地ニ於テハ從來居住内地人兒童ニ對スル教育及其ノ他ノ事業ヲ目的トセル日本人會ノ組織アリシモ元來日本人會ハ法人ニアラス隨テ費用徵收上強制力ヲ有セザリシ爲メ財政ノ基礎到底確實ナルヲ得ス而カモ内地人兒童ノ教育ハ一日モ忽諸ニスヘカラサルヲ以テ明治四十二年十二月舊統監府ハ

府令ヲ以テ學校組合令ヲ發布シ如上ノ闕點ヲ補足シタリ即チ同法ニ依レハ學校組合ハ專ラ學校ノ經營ヲ目的トシ土地ノ狀況ニ依リ附帶事業トシテ衛生事務ヲ處理スルノ能力ヲ認メラレ其ノ費用ハ國稅滯納處分ノ例ニ依リ徵收スルヲ得ルコトト爲レリ

同令發布後組合ヲ設立スルモノ漸次多キヲ加ヘ從來ノ日本人會ハ特殊ノ事情アルモノ數箇所ヲ除クノ外ハ何レモ皆其ノ組織ヲ改メテ學校組合ト爲シ明治四十三年度末ニ於テハ組合數九十五ナリシカ本年度末ニ於テハ實ニ百五十八ヲ算スルニ至リ隨テ組合設立ノ學團數亦之ト同數トナリ其ノ生徒總數五千七百十七人ノ多數ニ上レリ

今明治四十五年四月末日現在ニ於ケル大正元年度學校組合歳入出豫算並組合現在數ヲ道別ニ表示スレハ左ノ如シ

大正元年度學校組合歳入出豫算額(圓)

明治四十五年四月末日現在

道	組合數	歳入				歳出			
		組合費	國庫補助	其ノ他	計	事務所費	教育費	衛生費	其ノ他
京畿道	一三	一〇五五元	六三三〇元	七一四元	二四〇〇元	三九七七元	一四九三元	一八四元	三二九九元
									組合員一 戸當平均 賦課額 七二八一

道	組合數	歳			入			歳			出			組合員一戸當平均賦課額
		課金	國庫補助	其ノ他	事務所費	教育費	衛生費	其ノ他	計	計	計			
忠清北道	10	5,233	5,234	4,513	1,869	9,672	2,688	3,061	1,487	6,555	1,100	1,100	6,555	655.5
忠清南道	19	26,307	20,770	27,141	1,255	29,005	5,334	8,633	5,428	11,481	1,100	1,100	11,481	599.0
全羅北道	10	22,494	5,310	7,338	3,300	23,984	1,598	5,100	2,902	3,500	3,500	3,500	3,500	350.0
全羅南道	19	19,350	8,648	7,015	7,185	20,361	4,225	3,500	3,500	3,500	3,500	3,500	3,500	350.0
慶尙北道	15	10,877	8,000	6,397	3,101	11,498	9,87	2,434	2,434	2,434	2,434	2,434	2,434	243.4
慶尙南道	34	39,396	19,210	30,333	2,442	41,775	8,724	10,733	10,733	10,733	10,733	10,733	10,733	1,073.3
黃海道	12	22,939	6,630	5,973	3,364	18,173	730	3,374	3,374	3,374	3,374	3,374	3,374	337.4
平安南道	5	2,999	2,630	1,926	809	3,735	208	2,080	777	777	777	777	77.7	
平安北道	11	9,703	8,210	8,148	3,484	11,632	2,277	1,699	2,606	2,606	2,606	2,606	260.6	
江原道	7	4,674	3,810	1,100	1,463	5,274	1,211	1,800	968	968	968	968	96.8	
咸鏡南道	7	10,877	3,300	9,000	4,300	13,300	1,800	1,800	1,800	1,800	1,800	1,800	180.0	
咸鏡北道	6	2,833	3,000	1,927	1,079	2,906	1,131	1,131	1,131	1,131	1,131	1,131	113.1	
總計	255	252,777	93,333	227,855	75,577	322,432	22,522	28,880	28,880	28,880	28,880	28,880	288.8	

第十六節 戸口調査

(備考) 組合數ハ明治四十五年四月申ニ七箇所ヲ増加シタルモノトス

戸口民籍ノ調査整理ニ付テハ民籍法施行以來ノ方針ニ依リ人民ニ對シ絶エス戒告ヲ加ヘテ異動申告ニ闕漏ナカラシムコトヲ期スルト共ニ隨時部員ヲ各道ニ派遣シ當務者ヲ督勵シテ實査ヲ續行セル結果漸次良好ノ成績ヲ舉ケ明治四十四年末調査ノ朝鮮人戸口現在數ハ戸數二百八十一萬三千九百二十五戸、人口一千三百八十三萬二千三百七十六口ニシテ前年ニ比シ戸數ニ於テ六萬三千九百六十九戸、人口ニ於テ七十萬三千五百九十六口ノ増加ヲ示セリ斯ル異數ノ増加ハ固ヨリ自然増殖ノミニニ因ルニ非スシテ主トシテ民籍整理ノ結果ニ出テタルモノトス今年末現在道別朝鮮人戸口數ヲ前年ニ對照表示スレハ左ノ如シ

朝鮮人戸口

各年十二月末日

地方	明治四十四年			同四十二年		
	戸數	男	女	戸數	男	女
京畿道	29,719	7,274	6,650	29,496	7,604	6,700
忠清北道	22,269	3,329	2,932	22,433	2,943	2,520
忠清南道	17,751	4,254	4,039	19,659	4,868	4,448
全羅北道	20,639	5,564	4,528	20,269	5,337	4,475

第二章 地方行政

四八

地方	明治四十四年		同四十二年	
	男	女	男	女
全羅南道	三三三〇七〇	八四四四〇	三三二五五〇	七九八八八
慶尙北道	三三八七二四	八七四四九	三三〇六四二	八三二〇四
慶尙南道	二九七七一五	七六一三〇	二九三三二二	七三二〇八
黃海道	二二二二四	五五三〇五	二二七七六	五二三五六
平安南道	一八九七六	四七六九八	一八四四五	四九二一八
平安北道	一八五九二	五二八二六	一七九三九	五〇五〇八
江原道	一六八七四	四五四七六	一五八九〇	四二七〇二
咸鏡南道	一七四六五	四九九〇九	一六四二六	四二二〇二
咸鏡北道	七四七五六	二八四四二	七七九〇七	二二二五三
總計	二八三五五	七二七五五	二七九五六	六九五五六

朝鮮人ハ事ニ觸レ輕シク改名ヲ爲スノ習癖アリ殊ニ併合後内地人ト紛ハシキ姓名ヲ附スル者續出セルハ一面喜フヘキ現象ナルカ如キモ内地人ト朝鮮人トハ身分取扱上今尙著シキ差異アリ取締上煩累尠少ナラサルヲ以テ明治四十四年十月姓名改稱取締ニ關スル府令ヲ發布シ姓名ノ改稱ハ警務部長(京

城ニ在リテハ警務總長)ノ許可ヲ要スルコトト爲セリ又朝鮮ニハ古來既婚婦ニ名ヲ附セサルノ慣習アリ隨テ民籍上無名ノ婦女尠カラサルノ結果ヲ生シ民籍整理上其ノ他法律關係上不便多大ナルヲ以テ漸次人民ヲ勸誘懇諭シテ其ノ名ヲ附セシムルコトト爲シタルニ今ヤ進テ官憲ニ命名ヲ請フ者續出スルノ狀況ヲ呈スルニ至レリ

内地人及外國人ノ宿泊及居住ニ關シテハ明治四十四年六月府令第七十五號宿泊及居住規則ヲ制定公布シテ宿泊者取締及居住者登録ノ完整ヲ期シタリシカ爾來一般ニ規定ノ届出ヲ怠ラス登録簿ノ整理亦殆ト完成ノ域ニ達シタリ内地人移住者ハ併合以來増加ノ趨勢著シク加フルニ本規則ノ勵行ニ依リ殆ト居住者ノ届出漏無キニ至リタルヲ以テ從來毎年ノ増加數二萬人内外ニ止マリシモノ明治四十四年ニ於テハ約四萬人ノ増加ヲ示スニ至レリ今本年末現在内地人及外國人ノ戸口數ヲ道別ニ表示スレハ左ノ如シ

内地人及外國人戸口

明治四十四年十二月末日

地方	内地		外		計	
	戸数	人口	戸数	人口	戸数	人口
京畿道	一八五七四	三三〇、三三三	一一二七七	三、七六三	一九、七〇一	四三、九〇五
忠清北道	一一、二四二	二〇、五九四	五、六	一、五六	一六、八四八	二二、一五〇
忠清南道	三、二一九	五、五五四	二、八三	八、五九	六、〇二二	一四、一七〇
全羅北道	三、〇三五	五、六九	一、三三	四、二九	四、三六四	一〇、〇〇〇
全羅南道	三、六七八	七、〇二二	八、五	二、四二	一、一七〇	一、一七〇
慶尙北道	三、八九〇	六、六二九	六、七	一、九八	一、〇	一、〇
慶尙南道	一、四二五	二、七三五	一、〇五	三、二七	四、〇	四、〇
黃海道	一、八二七	二、八五	一、〇八	四、五八	三、三	三、三
平安南道	四、一九六	七、六〇〇	二、七八	一、〇九九	一、〇六	一、〇六
平安北道	二、三三〇	三、八八七	七、〇〇	三、一八一	一、四四	一、四四
江原道	一、二三四	一、八〇四	三、一	五、三	四	四
咸鏡南道	二、六三〇	四、九六	二、〇四	五、九〇	三、三	三、三
咸鏡北道	二、六七三	四、七二二	九、六	三、五五	二、二	二、二
總計	六二、六三三	一、一四七、五九	三、五三四	一、一七、〇九	一、〇、〇	一、一四七、五九
明治四十三年	五〇、九九二	九二、三五二	七、八七三	一、七、五三三	三、二五五	一、一四七、五九

第十七節 不動産證明

年	戸数	人口	戸数	人口	計	計
同四十二年	四三、四四五	七九、九七七	六、六〇〇	一、四六、一四七	一、二〇、二二〇	一、〇、〇
同四十一年	三七、二二二	七〇、二四五	五、六〇三	一、二六、一六八	一、〇〇、〇〇〇	一、〇、〇
同四十年	二八、七三二	五五、六六九	四、一三三	九八、〇〇一	八〇、五八	一、〇、〇
同三十九年	二二、三三九	四八、〇二八	三、五二七	八三、三三	一、四七六	一、〇、〇

舊韓國ニ於ケル不動産所有權ノ移轉又ハ典當權ノ設定ハ古來文記又ハ文券ト稱スル私署證書ノ受授ニ依リテ行ハレ是等ノ私署證書以外ニ其ノ權利ヲ證スルノ途ナカリシカ舊韓國政府ハ明治三十九年土地建物證明規則ヲ發布シ尋テ明治四十一年土地建物所有權證明規則ヲ發布セリ是等規則ニ依レバ不動産所有權ノ移轉保存又ハ典當權ノ設定ニ付テハ其ノ不動産所在地ヲ管轄スル府尹郡守ヲシテ契約書又ハ保存證明申請書ノ末尾ニ證明ヲ爲サシ以テ證明ヲ受ケタル書面ニ完全ナル證據力ヲ付シタルモノナレトモ是等ハ何レモ當事者ノ雙方又ハ一方カ朝鮮人ナル場合ニ於テノミ適用セララルルモノナルヲ以テ不便尠カラス仍テ舊統監府ハ別ニ府令ヲ以テ土地建物證明規

則及土地建物所有權證明規則ヲ發布シ當事者ノ雙方カ韓國人ニ非サル場合
 ノ證明及其ノ一方カ韓國人ニシテ府尹郡守ノ證明ヲ受ケタル者ノ查證ニ關
 スル事項ヲ規定シ其ノ證明又ハ查證ハ共ニ理事官ニ於テ之ヲ與フルコトト
 爲セリ越テ明治四十三年十月本府官制ノ實施ト共ニ理事官ハ廢止セラレ爾
 來證明事務ハ總テ府尹郡守ニ於テ之ヲ處理スルコトナリ茲ニ職守ノ統一
 ナ見ルニ至レリ今證明令規實施後ノ傾向ヲ絞スレハ法令ノ周知ト共ニ證明
 件數ハ左表ノ如ク漸次増加シ且併合後内地人ノ土地ニ投資スル者ノ増加ス
 ルニ伴ヒ不動産ニ關スル權利ノ設定及移轉モ亦著シク其ノ數ヲ増加セリ

不動産證明件數價格

區分	明治十四年	同四十三年	同四十二年	同四十一年	同四十年自七月至十二月
證明取扱件數	一一、〇二九	九、四一四	五、七三一	三、九七三	一三、五一八
價格又ハ債權額	三六、二九七、五四三	二二、三七〇、一五五	一四、四九二、三八二	一一、三九五、七九四	五、〇二二、四四五
手數	二四、二二四	八、〇五八	四六、六二一	六六、九〇三	一三、二四三
料					

(備考) 證明令規實施日期即チ明治三十九年十一月ヨリ同四十年六月ニ至ル計數ハ調査ナリ

第十八節 寺刹令

朝鮮ノ寺刹ハ其ノ創立ノ端ヲ新羅高句麗及百濟三國對立ノ際ニ啓キ高麗朝
 ニ至テ最隆盛ヲ極メタリ然レトモ李朝ノ中期ヨリ揚儒抑佛ノ風漸ク起リ其
 ノ極僧尼ハ輕賤セラレ堂宇ハ風伯雨師ノ跳梁スルニ委ネテ殆ト顧ミラレサ
 ルノ現象ヲ呈セリ仍テ是等ノ缺陷ヲ補ヒ寺刹ノ本能ヲ完カラシムカ爲明
 治四十四年六月寺刹令及同施行規則ノ公布ヲ見ルニ至レリ而シテ其ノ要旨
 ハ(一)寺刹ノ保存ニ必要ナル規定ヲ設ケ(二)寺刹ノ主管者タル住持ノ職掌ヲ明
 カニシ(三)寺刹内部ノ規律ヲ肅正シテ僧尼ノ行住座臥共ニ濫行ナカラシムル
 爲寺法ヲ定メテ認可ヲ請フヘキモノトナシ(四)寺有財産ノ散逸耗費ヲ防止ス
 ルノ方法ヲ設クルニ在リ

本令施行ノ結果從來不整理ニシテ久シク頽廢ヲ極メタル寺刹モ今ヤ新ニ住
 持ヲ置キ寺法ヲ定メ寺刹維持ノ方法確立スルニ至リ大ニ其ノ面目ヲ一新セ
 リ特ニ本令施行以來一般人民ノ寺刹ニ對スル感想頓ニ一變シ數百年來抑壓
 輕賤セラレタル僧尼等ハ一視同仁ノ政化ニ浴スルヲ喜ビ屈辱ノ境遇ヲ脱却

シテ他ノ宗教者ト均シク布教ノ任ニ膺リ漸ク各自ノ職責ヲ自覺スルニ至リ

第十九節 罹災者及窮民ノ救助

明治四十四年七月及九月ノ兩度朝鮮各道(咸鏡北道ヲ除ク)ニ暴風雨ノ被害アリ其ノ趣報聞ニ達シ之カ救恤ノ爲兩陛下ヨリ一萬三千二百圓ヲ下賜セラレタルヲ以テ本府ハ被害ノ程度ヲ斟酌シ一定ノ配當率ニ依リ之ヲ被害各道ニ分配シ各道ハ聖旨ノ存スル所ヲ懇篤説示シ以テ之ヲ被害民ニ頒テリ此ノ如キ事實ニ舊韓國政府時代ニ於テ見ルコト能ハザリシ恩典ニシテ被害民ハ何モ聖恩ノ洪大ナルニ感激セリ而シテ其ノ道別配與額ハ京畿道六十四圓忠清北道二百七十五圓忠清南道千二百七十六圓全羅北道千五百十圓全羅南道四百二十一圓慶尙北道百六十四圓慶尙南道千四百九十四圓四十四圓黃海道五千四百八十二圓平安南道千四百六十七圓四十圓平安北道五百三十六圓江原道五百八十圓咸鏡南道二百九十圓二十圓合計一萬三千二百圓ナリトス

第二十節 濟生院

明治四十四年六月初朝鮮ニ於ケル孤兒其ノ他不具者等ノ救濟資金トシテ臨時恩賜金五十萬圓ヲ下賜セラレタルニ依リ之ニ下付金十一萬三千七十五圓ヲ加ヘテ基金ト爲シ其ノ事業トシテ孤兒ノ養育盲啞者ノ教育及精神病者ノ治療ヲ施シ以テ聖旨ニ副ヒ奉ラムコトヲ期シ同月府令第七十七號ヲ以テ濟生院規程ヲ定メ茲ニ始メテ濟生院ノ設立ヲ見ルニ至レリ同院ハ規定ニ依リ一般公衆ノ寄附ヲ受クルコトヲ得ルノミナラス其ノ後更ニ一般病者救濟資金トシテ臨時恩賜金二百八十五萬五千八百圓ヲ同院ニ下賜セラレタルニ因リ其ノ事業ノ範圍擴張ト共ニ基金ノ増加ヲ見ルニ至レリ

本年八月事業實行ノ第一著手トシテ當時私立京城孤兒院ニ於テ養育中ナリシ九十餘人ノ孤兒ヲ養育部ニ引繼キ將來獨立自營ノ途ヲ得セシムルノ方針ヲ以テ普通教育及一定ノ作業ヲ授クルコトト爲シ爾來著著孤兒養育ノ面目ヲ改メツツアリ

其ノ他盲啞者ノ教育及精神病者ノ治療事業ハ特殊ノ施設ヲ要スルニ依リ目

下之カ計畫中ニ屬ス又一般病者救療事業ハ地方救療機關トシテ既ニ各道ニ
 慈惠醫院ノ設備アルニ依リ濟生院ニ於テ別箇ニ同一事業ヲ創始スルノ不利
 ナルヲ認メ該資金ニ屬スル利子ハ全部慈惠醫院救療事業擴張ニ要スル經費
 中ニ寄附スルコトト爲セリ

第三章 司法

第二十一節 治外法權撤去ノ影響

諸外國カ舊韓國ニ於テ有シタル治外法權ハ併合ト同時ニ撤去セラレタリト
 雖朝鮮ニ於ケル司法制度ハ併合前既ニ整備ノ域ニ達シタルノミナラス治外
 法權撤去ニ伴ヒ帝國司法權ノ施行範圍擴張セラレ一般外國人ハ内地人ト同
 一ノ取扱ヲ受クルニ至リタルヲ以テ之カ爲何等ノ支障アルヲ見ス外國人亦
 安シテ其ノ保護ヲ受クルニ至レリ今明治四十四年中ニ於ケル外國人關係ノ
 民事事件及刑事事件數ヲ表示スレハ左ノ如シ

外國人關係民事事件

明治四十四年

區別	第一審事件		第二審事件		第三審事件	
	受理	既濟	受理	既濟	受理	既濟
外國人間	九	九	一	一	一	一
内地人間	六二	五六	五	二	二	二
朝鮮人間	一三〇	一〇八	一〇	八	一	一
合計	二〇一	一七三	一五	一〇	二	二

外國人刑事事件

年次	第一審事件		第二審事件		第三審事件	
	受理	既濟	受理	既濟	受理	既濟
明治四十四年	三六〇	三六〇	五三	五二		

右犯罪ノ種別ハ第一審ニ於テ竊盜七十一件、強盜十七件、賭博及富籤百五十件、傷害六十件、詐欺及恐喝十七件、殺人七件、其ノ他通貨偽造、放火、失火、過失致死、公務執行妨害等計三百六十件、第二審ニ於テ強盜二十一件、竊盜八件、富籤十三件、阿片ニ關スル罪六件、其ノ他通貨偽造、傷害等計五十二件、其ノ處斷結果ハ第一審ニ於テ有期懲役三百十六件、罰金三十二件、科料十二件、第二審ニ於テ有期懲役四十三件、無罪九件ニシテ是等事件ノ犯罪者ハ第一審ニ於テ竊盜犯露埃國人各一名ノ懲役各三月ニ處斷確定セル外全部支那人ナリトス

第二十一節 裁判所

朝鮮總督府裁判所ハ高等法院一箇所、控訴院三箇所、地方裁判所八箇所、地方裁判所支那十二箇所、區裁判所六十八箇所ニシテ前年度ト異動ナシ

從來ノ司法機關ハ四種ノ裁判所ヨリ成リ三審制度ヲ採用シタレドモ朝鮮ニ於テハ種類多キニ過クルノミナラス權限亦相錯綜シ殊ニ地方裁判所ニ於テハ輕微ナル事件ニモ合議裁判ノ手續ヲ用井隨テ事務ノ取扱稍繁雜ニ失スルノ嫌アルヲ以テ從來ノ經驗ト現在ノ實情トニ鑑ミ一層裁判ノ統一簡捷ト經費ノ節約トヲ期セムカ爲從來ノ區裁判所ヲ廢シ第一審裁判ハ總テ地方法院ニ於テ、第二審裁判ハ總テ覆審法院ニ於テ、第三審裁判ハ從來ノ如ク高等法院ニ於テ之ヲ管轄セシメ第一審裁判所ニ於テハ單獨審議ヲ以テ原則トシ特ニ重要ナル事件ニ限り合議裁判制ニ依ラシムルコトト爲シ之ト同時ニ裁判所數及其ノ定員ヲ減少スルノ計畫ヲ立テ明治四十五年三月制令第四號ヲ以テ裁判所令ヲ改正シ次年度ヨリ之ヲ施行スルコトト爲セリ

民事刑事ニ關スル從來ノ法規ハ概ネ舊韓國時代ノ制定ニ係リ内地人朝鮮人若ハ外國人ノ別ニ依リテ適用ヲ異ニスルモノ尠カラサルノミナラス往往時世ニ適應セサルモノアルヲ以テ之カ整理統一ヲ期セムカ爲明治四十五年三月制令及府令ヲ以テ民事令刑事令不動產登記令不動產證明令其ノ他施行上必要ナル規定ヲ發布シ朝鮮ノ實情ニ鑑ミ適當ナル除外例ヲ設ケタル外原

則トシテ民法刑法商法民事訴訟法其ノ他内地ノ現行法ニ依ルコトト爲シ次年度ヨリ之ヲ施行スルノ豫定ナリ

裁判所ニ受理スル事件數ハ民事共逐年増加ノ傾向ヲ示セリ今明治四十四年ニ於ケル各裁判所事件數ヲ前年ニ對照表示スレハ左ノ如シ

年次	民事		刑事		搜查事件	
	受理	既決	受理	既決	受理	既決
明治四十四年	三四、九六三	三一、三五九	一〇、八六六	一〇、六九五	一九、四六四	一九、〇五三
同四十二年	二八、六四八	二五、五九八	八一、七四	七、九六七	一四、六八七	一四、三四九

(備考) 本表計數ハ故除事件及再審事件ヲ包含ス

更ニ明治四十四年末現在開廳裁判所同職員並辯護士數ヲ前年ニ對照表示スレハ左ノ如シ

裁判所同職員及辯護士

各年十二月末日

年次	職數			職員			辯護士
	高等法院	地方裁判所	支那裁判所	種別	列事	檢察	
明治四十四年	一	三	八	九	二五九	六〇	二八八
明治四十三年	一	三	八	九	二五九	六〇	二八八

年次	內地人		朝鮮人		計	
	受理	既決	受理	既決	受理	既決
明治四十四年	一八七	一〇、六九五	二〇、九	七、九六七	一九、四六四	一九、〇五三
明治四十三年	一八七	一〇、六九五	二〇、九	七、九六七	一九、四六四	一九、〇五三

第二十三節 犯罪即決例施行ノ結果

明治四十四年一月犯罪即決例ヲ施行シテヨリ茲ニ一年有餘ヲ經過シ其ノ結果該制度ニ對スル一般ノ感想ハ甚タ良好ニシテ治罪ノ方法頗ル簡便ナルト處斷敏速ニシテ犯罪ニ對シ社會人心ノ觀念尙新ナル間ニ於テ處罰ノ結果ヲ明ニシ且微罪ナ一裁判所ヘ送致スル等ノ煩ヲキトニ依リ朝鮮ノ現狀ニ照シ最時宜ニ適セルヲ見ル加之一般刑事事件増加ノ趨勢アルニモ拘ヲス裁判所ヲシテ能ク事件ノ滯滞ヲ免レシメ以テ司法事務ノ敏活ヲ助長セリ明治四十四年中ニ於ケル犯罪即決ハ總件數一萬八千八百九十七件ニシテ其ノ種別人員ハ懲役五十一人、禁獄十人、罰金一千七百三十四人、拘留九百二十四人、管刑一萬四千四百四十三人、科料二千八百八十人、無罪百八十九人ナリ之ニ對スル

正式裁判ノ請求ハ四十三件ニシテ其ノ結果ハ有罪二十七件無罪十六件ナリ

第二十四節 司法警察

(一) 犯罪狀況

明治四十四年ニ於ケル犯罪發生ハ前年ニ於ケルカ如キ内亂暴動等ノ犯罪著シク減少セシモ其ノ他ノ犯罪ハ却テ増加セリ然レトモ是レ實際ニ於ケル犯罪被害ノ増加ニ非スシテ從前ニ比シ警察力一層充實シタルト被害人民ニシテ從來ノ如ク其ノ申告ヲ怠ル者著シク減少シタルト起因セルモノトス由來朝鮮ニ於テハ盜難詐欺其ノ他犯罪事件發生ニ際シ之ヲ官憲ニ申告スルトキハ却テ尠カラサル費用ヲ要シ若ハ後難ヲ招クコトアリタルカ爲成ルヘク之カ申告ヲ避ケ忍ヒテ被害ニ甘スルカ如キ弊習アリタレトモ警務機關統一後官憲ニ對スル民心ノ信賴厚キヲ加フルニ隨ヒ著シク申告數ノ増加ヲ示シ明治四十四年ニ於ケル人民ノ申告ニ依ル檢舉件數ハ非申告檢舉百件ニ對スル百十七件弱トナレリ

明治四十四年中ニ於ケル犯罪發生件數ハ刑法犯三萬二千四百二十八件特別

法犯八百七十件總計三萬三千二百九十八件ニシテ犯罪檢舉件數ハ刑法犯二萬三千七百七十一件特別法犯九百一十一件ナリ特別法犯檢舉件數ノ發生件數ニ超エタルハ前年發生ニ係ルモノヲ本年ニ於テ摘發シタルモノアルニ由レリ

(二) 大赦出獄人ノ狀況

併合ノ際赦免ノ恩典ニ浴シタル大赦出獄人ニ對シテハ出獄以來專ラ適切ノ就業ヲ指導獎勵シ改過遷善ノ途ヲ講シツツアリ大赦當初ニ於ケル出獄者ノ總人員ハ一千三百六十三人ナリシモ其ノ後死亡二十一人、視察ヲ要セサルニ至リタル者百八人行衛不明百二十一人、犯罪ニ因ル入監十九人此ノ合計二百六十九人ヲ減シタルヲ以テ視察ヲ要スル大赦出獄者ノ明治四十四年末現在數ハ一千九十四人トナレリ其ノ内改悛ノ情ナキ者四十二人ニシテ總人員百ニ對スル比例ハ四人五分弱ニ止マリ先ツ好成績ヲ示セリ而シテ現在改悛者千五十二人ノ業態ハ農業七百三十九人、商業五十九人、工業七人、其ノ他三百三十人、無職十七人ニシテ無職者ハ老耄又ハ病弱者ニ屬シ實際業ニ就キ難キ者ニ外ナラス而シテ就業者ハ何レモ其ノ生業ニ精勵シ改悛ノ情最顯著ナリ

(三) 民事争訟調停

明治四十四年中ニ於ケル民事争訟調停受理件數ハ五千九百九十七件ニシテ其ノ内成立二千五百十件、不成立一千七百五十一件、取下五百三十件、其ノ他二十四件、未濟三百八十二件ナリ故ニ不成立ニ對スル成立件數ハ百ニ對スル百四十三件三分強トナレリ一般人民ハ其ノ取扱頗ル敏速ニシテ日數ヲ要セス費用ヲ省キ手續簡略ニシテ調停ノ方法亦強制ニ涉ラサル爲何レモ適切ナル制度トシテ歡迎シツツアリ

(四) 執達吏事務

各道區裁判所管內ニ於ケル強制執行事務ハ區裁判所所在地警察署又ハ警察署ノ職務ヲ取扱フ憲兵分隊若ハ分遣所勤務ノ巡查又ハ憲兵上等兵ヲシテ之ニ膺ラシム而シテ執行事務ノ成績ハ執務者ノ内地人ナルト朝鮮人ナルトナ問ハス執レモ漸次良好ニ向ヒツツアリ殊ニ朝鮮人ノ執務者ニ對シテハ曾テ司法權獨立以前即チ觀察使若ハ郡守カ司法權ヲ行ヒタル時代ニ於テ無責任ナル小吏專ラ其ノ任ニ膺リ贈賄ノ多寡ニ依リテ當事者ノ請託ヲ容レタルカ如キ惡弊ヲ除去スルニ努ムルト共ニ法ノ精神ヲ懇篤論示セル結果著シク好

成績ヲ現ハセリ明治四十四年ニ於ケル執行事務取扱件數ハ内地人三千百九十二件、朝鮮人四千三百七十六件、計七千五百六十八件又書類送達一萬二千四百八十六件ニシテ總計二萬五千四百四十四件ニ上レリ

第二十五節 監獄

朝鮮總督府監獄ハ本監八箇所分監十三箇所ニシテ前年ト異動ナシ今明治四十四年末現在監獄及同職員數ヲ類別表示スレハ左ノ如シ

監獄及同職員

各年十二月末日

年次	監獄		職員											
	本監	分監	内地人	朝鮮人	計	看守長	通譯生	監獄醫	牧師	藥劑師	看守	女監取締	授業手	合計
明治四十四年	八	一三	八	一	九	五九	一	二	一	五	四七七	一五	一〇	五九七
明治四十三年	八	一三	八	一	九	六三	一	一	一	五	四七三	一五	一〇	五九七
合計	八	一三	八	一	九	五〇	一	二	二	一〇	九三〇	三〇	二〇	一一〇四

在監人員ハ司法事務ノ整備ニ伴ヒテ漸次増加シ明治四十四年末現在總數ハ

九千五百八十人トナリ前年ニ比シ二千五百五十九人ヲ増加セリ今其ノ明細
ヲ前年ニ對照表示スレハ左ノ如シ

在監人員

各年十二月末日

年次	受刑者			刑事被告人		
	内地人	朝鮮人	外國人	内地人	朝鮮人	外國人
明治四十四年	計	六三〇	七七三	一〇五	八四七	七六
	男	二六	三八九	二	四一七	一
	女	六〇四	三八九	一〇七	八八九〇	七六
同四十二年	計	五二二	五七〇	三三	六二四	一一一
	男	二六	一一八	一	一四四	二
	女	四九六	四六八	三三	四九三	四九三
計	男	五二二	五七〇	三三	六二四	一一一
	女	五三八	五八一	三三	六三九〇	一一三
		計	一〇五〇	一四一七	一四一	一五六四
		男	四一七	三八九	一〇七	四一七
		女	六三三	六三〇	三三	七六
		計	一〇五〇	一四一七	一四一	一五六四
		男	四一七	三八九	一〇七	四一七
		女	六三三	六三〇	三三	七六

因情ハ一般ニ平穩ニシテ在監者概ニ能ク獄則ヲ守リ舊韓國監獄時代ニ頻出シタル反獄其ノ他多衆共謀ニ係ル不穩事項ノ如キハ全ク跡ヲ絶テ監内ニ於ケル違則行爲ノ如キモ暴行或ハ抗命等不從順ノ行爲ニ屬スルモノハ殆ト絶無ニシテ其ノ多クハ輕微ナル犯行ニ止マリ懲罰ノ如キモ呵責又ハ減食處分其ノ大部分ヲ占メ重屏禁ノ如キ懲罰ヲ科スルニ至リシ者ナシ囚徒ノ状態既

ニ斯ノ如ク隨テ改過遷善ノ兆候ヲ現ハス者續出シ明治四十四年十二月末日ニ至リテハ受刑者平均百人中賞表ヲ有スル者五人弱ヲ算スルニ至レリ之ト同時ニ假出獄ヲ許可セラルル者亦多キヲ加ヘ明治四十二年三月ヨリ四十三年十二月ニ至ル二十二箇月間ニ於ケル假出獄人員ハ合計四十一名ニシテ其ノ一箇月平均人員ハ二名ニ過キサリシニ明治四十四年ニ於テハ十二箇月間ニ九十九名ノ假出獄者ヲ出シ一箇月平均人員八名強ヲ算スルニ至レリ

第四章 治安

第二十六節 防備

往年保護條約ノ成立及鎮衛隊ノ解散等ニ因リ朝鮮全土ニ蔓延セシ賊徒ノ勢熾ハ明治四十二年中略鎮定ニ歸シ四十三年中ニハ僅少ノ地方ヲ除クノ外組織的ノ團結ヲ有スル賊徒殆ト其ノ跡ヲ絶テ殊ニ同年十二月ヨリ翌四十四年一月ニ互リ守備隊ヲ主腦トシテ實施セル慶尙北道及黃海道ニ於ケル賊徒剿討ハ此等ノ殘賊ヲシテ益其ノ勢力ヲ失墜セシメ又昔日ノ觀ナク殊ニ併合後朝鮮全土ハ新政ノ普及ト相俟テ愈平穩ニ歸シ明治四十四年ニ於テハ地方治安ノ保持上軍隊ノ力ヲ用ウルコト多カラサルニ至レリ然レトモ間島及露領沿海州地方ニ移住セル朝鮮人ノ多クハ常ニ排日思想ノ鼓吹ニ努メ往往ニシテ邊疆ヲ窺ハムトスル者アルノ狀況ナルヲ以テ駐劄軍ニ於テハ明治四十四年三月軍隊配置ヲ變更シ臨時朝鮮派遣隊ノ擔任地域タル南部守備管區ヲ北方ニ擴張シ以テ北部守備管區内ニ在ル駐劄隊ヲシテ一層邊疆ノ防備ヲ周密

ニセシメタリ

第二十七節 警察

(一) 警務機關

警務機關ハ其ノ組織大體ニ於テ前年ト異ル所ナク警務總長ハ朝鮮駐劄憲兵隊司令官之ヲ兼ネ各道警務部長ハ各道憲兵隊長又之ヲ兼ネ憲兵警察官ヲ同一命令ノ下ニ統合シテ全道ノ警務ヲ分擔執行セシメ開港地及鐵道沿線等ノ地方ニハ警察官ヲ配置シ軍事警察又ハ賊徒鎮定等ニ重キヲ措ク地方ニハ憲兵ヲ配置シテ警察官ノ職務ヲ行ハシメタリ然レトモ其ノ配置ノ小區分ニ至リテハ一般民情平穩ニ赴キ又警備力聚注ノ必要ナキニ至リタルヲ以テ行政各般ノ施設經營ニ伴ヒ一層人員ヲ細分配置スルノ有利ナルヲ認メ明治四十四年十月之カ計畫ヲ立テ十一月ニ至リテ實施セリ即チ警察官署ニ在リテハ警察署一箇所及水上警備所一箇所ヲ減シテ警察分署一箇所巡查派出所十一箇所巡查駐在所百八十七箇所ヲ増設シ警察官署ノ職務ヲ行フ憲兵隊ニ在リテハ憲兵分遣所七箇所同派遣所九十二箇所ヲ減シ憲兵分隊一箇所及同出張

所三百五十二箇所ヲ増設シ且其ノ管轄區域ヲ各行政區劃ト一致セシムル爲之ニ相當ノ變更ヲ加ヘタリ今明治四十四年末現在ニ於ケル警務機關配置數及警務職員數ヲ表示スレハ左ノ如シ

警務機關配置數

明治四十四年十二月末日

種別		官署		職員數	
普通警察	總監部	警務部	警務部	警務部	警務部
	警務部	警務部	警務部	警務部	警務部
	警務部	警務部	警務部	警務部	警務部
	警務部	警務部	警務部	警務部	警務部
	警務部	警務部	警務部	警務部	警務部
	警務部	警務部	警務部	警務部	警務部
計		計		計	
六八七		六八七		六八七	
警務官ノ職	司令官	警務官	警務官	警務官	警務官
	警務官	警務官	警務官	警務官	警務官
	警務官	警務官	警務官	警務官	警務官
	警務官	警務官	警務官	警務官	警務官
	警務官	警務官	警務官	警務官	警務官
	警務官	警務官	警務官	警務官	警務官
計		計		計	
九三五		九三五		九三五	

前表中朝鮮人タル職員ハ警務官一人警視十四人警部百一人巡查百八十二人巡查補及憲兵補助員ノ全部是ナリ警察事務ニ従事スル朝鮮人ニハ主トシテ補助ノ任務ヲ執ラシムト雖品行方正勤務勉勵ニシテ特ニ功績アル者ハ之ヲ選拔シテ漸次獨立ノ任務ヲ執ラシムル方針ナリ

今ヤ警務機關統一ノ結果警察力著シク普及シ賊徒ノ殺傷奪掠ノ如キハ頓ニ

減少シ各地到ル處靜穩ニシテ安寧秩序確實ニ保持セラレ人民ノ生命財産ハ的確ニ安固ヲ保ツニ至レリ隨テ之カ保護ノ惠澤ニ浴セル良民ハ警務官憲ヲ信賴スルコト益厚ク各自安シテ其ノ業務ニ從ヒ警務機關ノ配置ノ稀疎ナル地方ニ於テハ進テ廳舎ヲ提供シ之カ配置ヲ請願スル者續出スルノ傾向ヲ呈セリ又地方ノ旅行ハ益安泰ヲ加ヘ從來旅行ニ護衛ヲ要シタル僻陬ノ地ト雖復其ノ必要ヲ感スルコトナク婦女子ニシテ猶單獨旅行ヲ爲ス者頗ル増加セ

ルヲ見ル今本年ニ於ケル警察力普及狀況ヲ前年ニ對照表示スレハ左ノ如シ

警察力普及狀況

區	分	明治四十四年	同四十三年
警察官ノ職	司令官	五九強	五八強
	警務官	一強	一強
	警務官	一強	一強
	警務官	一強	一強
普通警察	總監部	一一〇強	一八六八強
	警務部	三強	五強
	警務部	三強	五強
	警務部	三強	五強

(二) 警察官ノ訓練

警察官ノ教養及訓練ニ關シテハ其ノ方法ヲ初任者ニ對スルモノト現職者ニ對スルモノトノ二ニ分テ初任者ニ對シテハ警官練習所ニ入所ヲ命シ一週三十九時間ノ課程ヲ以テ三箇月ノ教習ヲ與ヘ特ニ朝鮮ノ實情ニ適切ナル特殊ノ教養ヲ加ヘ曾テ警察又ハ憲兵ノ職ニ在リテ多少實務ノ經驗アル者ハ特ニ一箇月間ノ教習ヲ加ヘ又現職ニ在ル巡查巡査補ノ教養及訓練ハ主トシテ直接監督ノ任ヲ有スル警察署長分署長之ニ當リ署所在地ハ每朝署所在地以外ハ毎月一回以上其ノ半數ヲ召集シテ訓練及講習又ハ應問ヲ爲サシム

警察署ノ設置ナキ地ノ警察事務ニ關シテハ其ノ地ノ憲兵分隊又ハ憲兵分遣所ヲシテ取扱ハシムルノ規定ナルヲ以テ之ニ配置セラレタル憲兵及憲兵補助員ハ警察官吏ト均シク諸般警察事務ニ從事スルノ外法令ノ規定ニ基キ民籍事務執達吏事務民事爭訟調停等ニ從事シ且他ノ各種行政機關ノ事務ヲ援助スルコト普通警察官ト異ルコトナシ又憲兵補助員ノ採用ハ從來主トシテ軍事的教育ヲ施シ以テ憲兵ノ附屬タラシムルニ過キサリシモ警務機關統一後ニ於テハ常ニ軍事ノ素養ヲ要スルノミナラス巡查補ト等シク一般警察ノ

任務ニ服セシムル關係上ヨリ之カ採用及給與法ハ大體ニ於テ巡查補ニ對スル規程ニ一致セシメ且其ノ教養モ亦警察上ノ知識ヲ與フルノ方針ヲ以テセリ而シテ其ノ勤務成績ハ近時一層良好ノ狀態ニ在リ

第二十八節 海上警備

海上警備ノ機關トシテハ從來全羅南道木浦及麗水兩地ノ水上警備所ニ石油發動機船十隻ヲ配置セルニ過キサリシカ明治四十四年一月以來數次ニ陸軍所管ノ汽船五隻ヲ借入レ尙揮發油發動機船五隻ヲ購入シ九月麗水水上警備所ヲ廢シテ其ノ管轄區域ヲ木浦水上警備所ニ移シ之ト同時ニ警備船ノ配屬ヲ一變シ其ノ他ノ南沿岸及西沿岸ニ於ケル樞要地ノ警察署ニモ亦新ニ警備船ヲ配屬セシメ兩沿岸ニ於ケル警備區域ヲ細分シテ其ノ警備力ヲ周到ナラシメ以テ海岸海面及島嶼ノ警備ニ充テ兼テ密漁密貿易ノ取締ニ從事セシメタリ是等汽船中第二扇海丸第一新高丸第二浦賀丸ノ三隻ノ如キハ其ノ噸數百六十五噸乃至三百三十二噸ニ達シ船質亦能ク波浪高キ沿海ノ航行ニ堪フルヲ以テ稍水上警察ノ基礎ヲ定メタルノ觀アリ今明治四十四年九月配置變

更後ニ於ケル警備船配置箇所、配置船數並警備區域等ヲ表示スレハ左ノ如シ

警備船配置一覽

配屬署名	隻數	乘組人員	石油發動機	船隻	隻數	乘組人員	種	警備區域
釜山警察署	一	一七六	六	一	一	一七八	六	釜山港内及附近
蔚山警察署	一	一七六	六	一	一	一七八	六	方魚津及長承浦附近
木浦水上警備所	二	四六五	三六	四	二	五二五	六	全羅南道ニ屬スル海岸海面
群山警察署	一	一七六	六	一	一	一七八	六	全羅北道ニ屬スル海岸海面
牙山警察署	一	一七六	六	一	一	一七八	六	全羅南道ニ屬スル海岸海面
仁川警察署	一	一七六	六	一	一	一七八	六	忠清南道ニ屬スル海岸海面
龍山警察署	一	一七六	六	一	一	一七八	六	仁川港内及附近
夢金浦警察署	一	一七六	六	一	一	一七八	六	漢江ノ一部
鎮南浦警察署	一	一七六	六	一	一	一七八	六	黃海道ニ屬スル海岸海面
龍巖浦警察署	一	一七六	六	一	一	一七八	六	鎮南浦附近
新義州警察署	一	一七六	六	一	一	一七八	六	平安北道ニ屬スル海岸海面
總計	五	七〇九	六〇	一五	二〇	七〇〇	二四	鴨綠江ノ一部

(備考) ×印ハ揮發油發動機船ヲ示ス

第二十九節 賊徒鎮定

賊徒ノ狀勢ハ逐年ノ討伐ニ因リ殆ト鎮靜ニ歸シタリト雖尙黃海道ニ於テ韓貞滿、金貞安等ノ賊酋其ノ餘喘ヲ保ナテ良民ノ被害尠カラサリシヲ以テ明治四十四年九月ヨリ十月ニ互リ憲兵警察及守備隊ノ連合剿討ヲ實施シ之ヲ驅逐四散セシメタリ又各地方ニ於テハ從來ノ情勢ニ依リ無賴漢點在シ尙國權恢復、義兵等ノ辭柄ヲ冒稱スト雖其ノ行爲ハ徒ヲニ良民ヲ凌虐スルノミニシテ實質上一般ノ盜奪ト何等擇フ所ナキモノトス又從來匪魁ヲ以テ目セラレタル者多クハ既ニ誅戮又ハ拿捕セラレ其ノ殘存者ノ如キモ今ヤ概テ勢力ヲ失ヒテ或ハ國外ニ遁竄シ或ハ其ノ所在ヲ韜晦スルニ汲汲タリ是等賊酋ノ殘存者ニシテ本年度中憲兵、警察及守備隊ノ討伐ニ依リテ殲サレ若ハ捕ヘラレタル者ハ江原道及慶尙北道ニ於ケル鄭敬泰、金商台、李鎮道、慶尙南道ニ於ケル文泰洙及咸鏡南道ニ於ケル崔世彦等ナリトス

斯ノ如ク朝鮮内ノ賊徒ハ殆ト剿滅セラレ殊ニ明治四十四年十一月時勢ノ趨向ニ應シ警務機關ノ配置ヲ一層分散セシ以來警察上ノ監視朝鮮各地ニ普ク

治安ノ維持愈確立スルニ至リタリト雖露領及間島地方其ノ他支那領ニ在住スル不良朝鮮人ハ其ノ數頗ル多ク且賊酋ノ殘存者ハ概ネ同地方ニ遁竄シテ常ニ排日行動ノ根柢ヲ形成シ朝鮮内地ニ於テ之ト氣脈ヲ通スル者アルヲテ此ノ方面ノ警備取締ニ關シテハ一層ノ注意ヲ加ヘツツアリ今明治四十四年度ニ於ケル賊徒討伐ニ基ク彼我ノ損害ヲ表示スレハ左ノ如シ

賊徒討伐彼我損害

自明治四十四年四月一日起至同四十五年三月末日

區分	討伐從事者			賊徒		
	死	負傷	捕獲	死	負傷	捕獲
守備隊	1	1	1	5	1	35
憲兵	2	0	2	0	2	176
警察	1	0	1	1	1	118
總計	4	1	4	6	4	319

第三十節 宗教取締

宗教取締ニ關シテハ明治三十九年統監府令第四十五號ヲ以テ内地人ノ宗教

宣布手續ヲ一定シタル外朝鮮人及外國人ノ宗教ニ關シテハ何等法規ノ據ルヘキモノナキ爲宣布所濫設ニ互ルノ弊アリ殊ニ朝鮮人ノ組織ニ係ルモノニハ天道教、侍天教、大倭教、大同教、大極教、圓宗、宗務院、孔子教、大宗教、敬天教、大成宗教等ノ諸宗アリ其ノ種類頗ル雜多ナルノミナラス動モスレハ政教ヲ混同シ純然タル宗教ト認メ難キモノアルヲ以テ適宜取締ヲ加ヘツツアリ

朝鮮ニ於ケル外國人經營ノ宗派ハ何レモ基督教ニ屬シ天主教、露國正教派、米國北監理派、米國南監理派、米國北長老派、米國南長老派、濠洲長老派、加那陀長老派、英國聖公會派、降臨布教派、浸禮派、聖對教及救世軍ノ十三派アリ其ノ教會堂講義所其ノ他集會所合計二千二百二箇所、外國宣教師三百七人、朝鮮人牧師及助手二千三百十一人、信徒二十八萬一千餘人ヲ有ス今其ノ概況ヲ道別ニ表示スレハ左ノ如シ

基督教布教狀況

明治四十四年十二月末日

道	教會堂、講義所			宣教師			信徒		
	其ノ他集會所	英國人	米國人	佛國人	其ノ他外國人	朝鮮人牧師及助手	内地人	朝鮮人	外國人
京畿道	135	33	39	3	87	908	13505	67	24480

道	教會堂講義所		其ノ他集會所		宣教師		朝鮮人牧師及助手		信徒	
	總計	其ノ他	英國人	米國人	佛國人	其ノ他外國人	內地人	朝鮮人	外國人	計
忠清北道	三六	二	二	三	一	一	一〇八	四五一	—	四五一
忠清南道	二八	五	二	六	五	—	一〇八	八六六	—	八六六
全羅北道	六七	二五	三	二	五	—	一〇八	九四二	—	九四二
全羅南道	七九	二二	—	—	三	—	一八二	一四九〇	—	一四九〇
慶尙北道	二四	二七	—	—	四	—	一五四	一八五二	—	一八五二
慶尙南道	二二	三九	—	—	五	—	一五六	一四九〇	—	一四九〇
黃海道	二二	三九	—	—	四	—	一五六	一四九〇	—	一四九〇
平安南道	九	五	—	—	七	—	一六五	一六五八	—	一六五八
平安北道	七	五	—	—	二	—	一〇〇	三九二	—	三九二
江原道	二五	四	—	—	—	—	—	二二八	—	二二八
咸鏡南道	二五	四	—	—	—	—	—	八三三	—	八三三
咸鏡北道	三	—	—	—	—	—	—	七〇六	—	七〇六
總計	五六一	五三	六	一八〇	五	九	二二二	一〇八	二〇八	八〇八

内地人ノ經營ニ屬スル宗派ハ天理教、金光教、神習教、大社教、神理教、御嶽教、眞宗大谷派、眞宗本派、願寺派、淨土宗、眞言宗、日蓮宗、曹洞宗、臨濟宗、基督教諸派等ニ

シテ布教所總數二百十五箇所、布教師二百八人、信徒數内地人四萬六千七百七人、朝鮮人四萬三千六百六十三人、合計九萬三千七十人アリ、明治四十四年中内地人布教所ノ設立ヲ認可シタルハ眞宗本派、願寺派、眞宗大谷派、淨土宗、眞言宗、醍醐派、臨濟宗、金光教、天理教、神理教、基督教一、計二十箇所ナリトス

内地人布教一斑

各年十二月末日

今明治四十年以降各年ノ内地人布教狀況ヲ宗派別ニ表示スレハ左ノ如シ

年次	教務所 說教所		布教師	信徒	
	内地人	朝鮮人		内地人	朝鮮人
明治四十四年	三〇	一三	四九	一一〇一八	九四二七
同 四十三年	二二	六	四四	七八二五	三〇八六
同 四十二年	九	一三	三四	三八二五	一一七一
同 四十一年	七	三	一八	二、三二七	三〇六
同 四十年	二	四	六	一、八七六	四四〇
明治四十四年	四四	一〇六	一四〇	三四、六九三	三三、六五二
同 四十三年	四〇	七三	三六	三四、二五七	二七、三九二

年次	佛 教		基 督 教			信			徒 計
	明治四十二年	同 四十一年	同 四十二年	同 四十一年	同 四十年	内地人	朝鮮人	外國人	
教務所	三二	三七	一〇	九	四	三三六五	一六五二〇	—	
說教所	五五	四六	一一	八	一〇	二九、九三九	一三、二〇八	—	
布教師	一一八	一〇二	一九	七	一〇	二七、九五五	八〇〇八	五	
内地人	—	—	九三六	九三六	—	—	—	—	
朝鮮人	—	—	—	—	—	—	—	—	
外國人	—	—	—	—	—	—	—	—	
徒 計	五〇、八八五	四三、一四七	一、五八〇	一、三四〇	—	—	—	—	

第三十一節 集會結社ノ取締

政治上ノ結社ニ關シテハ前年併合ノ際安寧秩序ノ保持上必要ト認ムルモ
ニ解散ヲ命シ其ノ他ハ時世ノ要求ニ應シテ自カラ解散シ爾來又一ノ政治的
結社ト認ムヘキモノナキニ至リタルヲ以テ茲ニ記スヘキノ事項ナキモ宗教
類似及商事關係ノ團體ニ對シテハ公安保持上相當ノ處分ヲ加ヘ若ハ團體自

ラ解散ヲ申告シタルモノアリ即チ京城ニ於テ敬神ヲ目的トスル内鮮人合同
ノ神宮敬義會ハ維持困難ナルノ故ヲ以テ明治四十四年六月自ラ解散シテ其
ノ旨ヲ届出テタリ又黃海道黃州郡九林面ニ於ケル儒道ヲ基礎トセル白白道
一名自然道ト稱スルモノ及平安南道孟山郡東面ニ於ケル儒道目的ノ青林道
ト稱スルモノハ孰レモ公安妨害ノ虞アリテ前者ハ明治四十四年四月後者ハ
十月說諭解散セシメタリ又朝鮮全道ノ貢稞商ノ統一保護ヲ目的トスル京城
ニ於ケル商務組合ハ不正ヲ行ヒタル結果說諭ニ基キ八月自ラ解散シテ其ノ
旨ヲ申告シ全羅北道全州郡實業會支會ハ公安ニ害アリタル爲七月解散ヲ命
シタリ

此ノ外地方人民ニ於テ諸種ノ不平苦情ニ基キ集會ヲ催シタルモノナキニア
ラサルモ何レモ一時的群集ノ盲動ニ過キス

第三十二節 刊行物ノ取締

(一) 新聞紙ノ取締

新聞紙ニ關シテハ内地人ニ在リテハ明治四十一年統監府令第十二號新聞紙

規則ニ據リ、朝鮮人及外國人ニ在リテハ明治四十年舊韓國法律第一號新聞紙法ニ據リ之ガ取締ヲ爲スモノトス

明治四十四年度末ニ於ケル朝鮮内發行ノ新聞紙ハ總計二十二種ニシテ其ノ内内地人ノ經營ニ係ル國文ノモノ十九、英文ノモノ一、朝鮮人ノ經營ニ係ル諺漢文ノモノ二アリ而シテ是等新聞紙ハ時世ノ要求ニ基キ内鮮人ノ和衷協同殖産興業ノ發達、勤儉貯蓄ノ獎勵等極メテ著實ナル主張ヲ以テ立ツモノ多シト雖時ニ或ハ内鮮人間ノ和親ヲ破リ又ハ新附民心ノ歸嚮ヲ錯ラシメムトスルノ記事ヲ掲クルモノナキニ非サルヲ以テ此ノ如キモノニ對シテハ行政上ノ處分トシテ警告ヲ加ヘテ之カ矯正ヲ圖リ然カモ尙毫モ改善ノ意ナク進テ禍根ヲ誘致セムトスルノ虞アルモノニ向テハ治安ノ保持上已ムヲ得ス新聞紙規則ノ規定ニ基キ其ノ發賣頒布ヲ禁止シ發行停止ヲ命シタルコトアリ

海外ニ於ケル朝鮮人經營ノ諺文新聞紙ハ桑港布哇浦鹽斯德等ニ數種アリ何レモ朝鮮現時ノ實情ニ疎ク常ニ荒唐無稽ノ論調ヲ以テ排日的記事ヲ掲ケ何方内鮮人ノ和親ヲ破ラムトスルモノノ如ク其ノ論旨概ネ取ルニ足ラサルモノナリト雖見識低キ一部朝鮮人又ハ思慮ナキ青年客氣ノ徒ニ至リテハ或ハ

是等ノ指喉ニ動カサル者ナキヲ保セサルヲ以テ特ニ此ノ種ノ危險アリト認メタルモノハ朝鮮輸入ノ際其ノ發賣頒布ヲ禁止セリ

内地ヨリ朝鮮ニ移入セラルル新聞紙ハ東京大阪其ノ他重ナル都市ニ於テ發行セラルルモノニシテ明治四十四年十月末日ノ調査ニ依レハ其ノ種類約三百七十種一日平均移入部數三萬三千餘部ニ達セリ是等新聞紙ノ朝鮮ニ關スル記事ノ大部分ハ朝鮮ニ於テ發行セラルルモノト大差ナク專ラ居住内地人ノ和衷協同ト實業發達ノ助長トニ努ムルモノナルモ其ノ所論往往奇矯ニ失スルモノナキニ非ス故ニ浮説流言ニ動カサレ易キ新附民心ノ歸嚮ヲ錯ラサラシメムカ爲是亦朝鮮ニ於ケル其ノ發賣頒布ヲ禁止スルノ已ムナキモノアルニ至レリ

今明治四十四年度ニ於ケル是等新聞紙ノ押收紙數及發賣禁止度數ヲ發行地別ニ表示スレハ左ノ如シ

新聞紙押收紙數及發賣禁止度數

明治四十四年度

種別	内地	朝鮮	浦	鹽	米	國	合
發賣頒布禁止度數	七〇	一三				一六	二〇
同上押收紙數	五〇、四九七	一、四六一			二二	九三	五二、〇六二

(備考) 米國、ハ布哇チ含ム

(二) 出版物ノ取締

出版物ニ關シテハ内地人及外國人ニ在リテハ明治四十三年統監府令第二十二號出版規則ニ據リテ明治二十六年法律第十五號出版法及明治四十三年法律第五十五號豫約出版法ヲ準用シ朝鮮人ニ在リテハ明治四十二年舊韓國法律第六號出版法ニ據リテ之カ取締ヲ爲スモノトス

明治四十四年度ニ於ケル出版物ハ其ノ數七百六十八種ニ達シ其ノ内地人ノ發行ニ係ルモノハ三百四十八種ニシテ其ノ著述ノ趣意多クハ産業ノ發展及人文ノ進歩ニ關シ朝鮮人ノ發行ニ係ルモノハ百九十八種ニシテ其ノ著述學術技藝宗教等ニ涉リ外國人ノ發行ニ係ルモノハ二百二十二種ニシテ其ノ著述專ラ宗教ニ關スルモノトス

今本年度ニ於ケル出版物ニ關スル處分數ヲ表示スレハ左ノ如シ

出版物ニ關スル處分表

種別	内地人	朝鮮人	外國人	合計
發賣頒布禁止度數	一〇三	四	一	一〇七
同上押收數	一六七	一、四三五	一	一、六〇二

前表出版物ハ悉ク内地ニ於テ發行セラレタルモノニシテ内務大臣カ内地ニ於ケル發賣頒布ヲ禁止シタルモノニ關シ出版規則第二條ニ據リ朝鮮内ニ於テ同様ノ處分ヲ爲シタルニ過キス

第三十三節 危險物ノ取締

(一) 銃砲火藥類ノ取締

銃砲火藥類ノ取締ニ關シテハ明治四十年暴徒蜂起ノ際ヨリ舊韓國法律銃砲及火藥類取締法ニ據リ朝鮮人ニ對シテ其ノ販賣授受運搬携帶又ハ所有ヲ制限シ治安上必要ト認ムルトキハ銃砲火藥刀劍槍等ヲ押收シテ嚴重ニ之カ取締ヲ加ヘタリ其ノ後支那人又ハ内地人朝鮮人ニシテ銃砲火藥類ヲ密ニ輸入販賣セシ者アリシカ爾來特ニ嚴密ナル注意ヲ加ヘタル結果漸次其ノ弊ヲ絶

ナ明治四十四年中ニハ是等危険物ノ密輸入ヲ爲スカ如キ違反行爲ヲ見サルニ至レリ又銃砲火藥類ノ輸移出入及火藥類ノ授受運搬貯藏ニ付テハ警察官署ノ許可ヲ受ケシメ火藥類貯藏所ノ建設ハ其ノ構造設備及看守ノ方法等ニ付キ細密ナル取締ヲ勵行シツツアリ

慶尙南、北道沿海ニ於テハ爆發物ヲ使用スル密漁者ノ出沒スルモノ尠カラズ明治四十四年中檢舉シタル件數慶尙南道ニ於テ百十六件ニ達シ今尙其ノ跡ヲ絶ツニ至ラサルモ是等不正漁業者ニ對スル取締ハ一層之ヲ勵行シ漸次其ノ效果ヲ收メツツアリ

(二) 引火質物貯藏所ノ取締

引火質物貯藏所ヨリ生スル危害ノ豫防ニ關シ特ニ嚴重ナル取締ヲ爲スノ必要ヲ認メ明治四十四年六月府令第六十六號ヲ以テ之カ取締規則ヲ發布シ石油揮發油酒精燐寸及煙火等ノ引火質物貯藏所ヲ建設スルニハ警務部長(京城ニ在リテハ警務總長)ノ許可ヲ受ケシメ或數量ヲ超過スル引火質物ハ貯藏所以外ニ貯藏セシメサルコトト爲シ以テ危害ノ排除ニ努メシメツツアリ從來開港地其ノ他重要市街地ニ於テハ位置ノ適否、危險ノ程度如何ヲ顧慮セス石

油倉庫等ヲ建設シ之カ爲支障尠カラサリシカ該規則施行以來取締上遺憾ナキヲ得ルニ至レリ

第三十四節 營業其ノ他取締

(一) 信用告知業ノ取締

告知業取締ニ關シテハ從來何等ノ規定ナク爲ニ取締上統一ヲ缺クノ嫌アルノミナラス身元不良ノ者其ノ營業ヲ企畫セムトスルノ傾向アリ加之營業者ノ續出ト共ニ競争ノ弊ヲ滋生スルノ虞アルニ至リタルヲ以テ明治四十四年七月府令第八十二號ヲ以テ信用告知業取締規則ヲ制定公布シ他人ノ商取引資産額其ノ他信用ニ關スル事項ヲ告知セムトスル者ハ一定ノ事項ヲ具シ警務部長(京城ニ在リテハ警務總長)ノ許可ヲ受ケシメ虛偽ノ告知ヲ爲シ、業務上知り得タル事項ヲ濫ニ依頼者以外ニ漏洩シ、告知料以外ノ金品ヲ受ケ又ハ請求シ其ノ他告知ノ依頼ヲ強請スルコトヲ禁シ以テ取締上遺憾ナキヲ期シツツアリ

諸營業中公衆衛生ニ關係アルモノノ取締ニ關シテハ之ヲ衛生ノ章ニ掲ク

(二) 狩獵取締

朝鮮ニ於テハ從來狩獵ニ關シ何等取締ノ法規ナク之ヲ狩獵者ノ自由ニ放任スルノ狀況ナリシカ近年狩獵者ノ増加ト共ニ鳥獸ノ保護及危害ノ豫防上法規制定ノ必要ヲ生スルニ至リタルニ依リ明治四十四年四月府令第四十六號ヲ以テ狩獵規則ヲ發布シ鳥獸ノ保護獵具獵法獵期其ノ他取締上必要ノ事項ヲ規定シ狩獵者ハ必ス免狀ヲ受ケシムルコトト爲シ其ノ施行及取締上ニ付テハ別ニ手續ヲ定メ以テ之カ取締ヲ勵行シツツアリ明治四十四年中狩獵免狀ヲ受ケタル者ハ全道ヲ通シ七千三百三人規則違反者ハ三百七十七名ナリ

(三) 其ノ他ノ取締

懸賞及富籤類似其ノ他投票募集等ノ行爲ニ關シテハ公安又ハ風紀ノ維持上之カ取締ノ必要ヲ認メ明治四十四年四月府令第四十九號ヲ以テ懸賞又ハ富籤類似其ノ他射俸的方法ヲ用キムコトヲ提供シ又ハ投票ヲ募集セムトスル者ハ警務部長(京城ニ在リテハ警務總長)ノ許可ヲ受ケシムルコトト爲セリ寄附金品募集ノ取締ニ關シテハ從來出願者ノ内地人ナルト朝鮮人ナルトニ依リ其ノ法規ヲ異ニシ内地人ニ在リテハ統監府令保安規則ヲ朝鮮人ニ在リ

テハ舊韓國閣令寄附金品募集取締規則ヲ適用スルノ成規ナリシヲ以テ許可官廳其ノ他形式及制裁等ヲ異ニシ不便尠カラサルモノアリ由テ明治四十四年十一月府令第三百三十八號寄附金品募集取締規則ヲ發布シ寄附金品ノ募集ハ總テ警務部長(京城ニ在リテハ警務總長)ノ許可ヲ受ケシムルコトトシ以テ取締ノ統一ヲ期セリ朝鮮人ノ寄附金品募集行爲ニ在リテハ從來其ノ弊害尠カラス甚シキハ官廳ノ許可ヲ標榜シテ強請ヲ敢テスルカ如キ者ナキニ非ザリシカ嚴重取締ノ結果漸次其ノ弊ヲ杜絶スルニ至レリ

風紀取締ニ關シ京城ニ於テハ從來市内ニ散在セシ小料理屋及飲食店營業者ニシテ醜業婦ヲ有スル者ハ明治四十四年六月迄ニ全部遊廓指定地域又ハ他地方ニ移轉セシメ若ハ他業ニ轉セシメタル等風紀ノ廓清ヲ圖リ又仁川釜山平壤木浦及群山等ノ開港地其ノ他重要市街地ニ於テモ此ノ種營業者ヲ漸次一定ノ地域ニ集合セシムルノ方針ヲ採リ風紀竝衛生上ノ取締ヲ勵行シツツアリ

朝鮮ニ於テハ民度幼稚ニシテ諸種ノ迷信甚タ多ク巫覡豫言者往々人心ヲ惑ハシ諸般ノ弊害ヲ醸成セルモノ亦尠カラス延テ施政ノ妨害ト爲ルモノアリ

由テ地方官廳及警務機關ハ協力一致シテ懇切ニ之カ解除矯正ニ努ムルト共ニ必要ニ應シ嚴重ナル取締ヲ加ヘ漸次良好ナル結果ヲ收メツツアリ

第三十五節 消防

從來朝鮮ニ於テハ鮮人家屋ノ構造、密度及公共心ノ程度等ノ關係ニ依リ消防機關ノ施設發達セス隨テ消防組ノ組織セラレタルモノハ僅ニ開港場及重要市街地等居留民團ノ所在地ニ民團費ヲ以テ組織セシ不完全ナルモノアルニ過キス由テ警務機關ハ前記重要市街地ニ於テハ一層其ノ設備ヲ完成セシメ其ノ他ノ市街地及部落ニ於テハ人家ノ粗密其ノ他土地ノ狀況ニ依リ必要ノ程度ヲ考察シテ適宜ノ施設ヲ爲セリ然ルニ近時ニ至リ各地方共其ノ發展ニ伴ヒ消防組織ノ必要ヲ切實ニ感シ寄附金又ハ住民ノ負擔ヲ以テ消防組ヲ組織スルモノ漸次多キヲ加フルニ至レリ明治四十三年末ニ於ケル消防組數ハ内地人ノミノ組織ニ係ルモノ二十七、内鮮人ノ共同組織ニ係ルモノ二十、朝鮮人ノミノ組織ニ係ルモノ二十一、合計六十八組ナリシカ本年度末ニ於テハ内地人組織三十五、内鮮人共同組織三十八、朝鮮人組織八十八合計百六十一組ニ

達シ前年ニ比シ九十三組ヲ増加シタルノミナラス殊ニ朝鮮人組織ノモノノ如キハ實ニ四倍ノ増加ヲ示スニ至レリ

尙京城市内ハ家屋ノ發展著シク其ノ他特殊ノ狀況アリ隨テ居留民團ノ消防組ノミヲ以テシテハ警備充分ナラサルヲ以テ別ニ警務總監部ニ常備消防隊ヲ設置シタリシカ本年度ニ於テハ消防隊出動用トシテ更ニ消防水管馬車ヲ設備セリ

第五章 財政

第三十六節 朝鮮經營費

朝鮮經營ノ爲帝國政府ニ於テ支出シタル經費ハ保護政治時代ニ在リテハ統監府諸官署經費通信鐵道及鴨綠豆滿兩江流域森林經營等ノ事業費並陸海軍事費ノ外舊韓國政府ノ歲計不足填補ノ目的ニ出テタル該政府ヘノ立替金アリ明治四十二年舊韓國司法權受託後ハ之ニ司法及監獄費ノ目ヲ加ヘ其ノ支出年額ハ事業收入ヲ控除シ明治四十年年度ニ於テ合計二千六百萬圓ヲ算シ同四十一年度ニ於テハ主トシテ舊韓國政府立替金年割額及軍事費ノ増額ニ因リ合計三千一百萬圓ノ最高年額ニ達シ同四十二年年度ニ於テハ軍事費及鐵道事業費ノ減額ニ因リ二千一百萬圓ニ減少シタリシカ同四十三年度ニ於テハ韓國併合ニ伴ヒ朝鮮統治費ヲ舉ケテ帝國政府ノ負擔ニ歸シタルト鐵道事業擴張ニ基ク經費ノ増加トニ因リ其ノ年額更ニ二千五百萬圓ニ増進セリ然ルニ明治四十四年度ニ於テハ朝鮮經營ニ要スル諸經費ハ軍事費ヲ除クノ外全

部之ヲ朝鮮總督府特別會計ニ編入經理スルコトナリ其ノ歲出ニ於テ朝鮮施政ノ方針ニ基ク產業開發ト交通機關擴張トニ資スヘキ諸經費ノ増設尠カラサリシニ拘ラス政務機關ノ緊縮ニ基ク行政費ノ輕減アリ之ニ加フルニ其ノ歲入ニ於テ租稅其ノ他ノ自然增收アリタルニ因リ一般會計ヨリ受入補充スヘキ其ノ歲計不足額ハ一千二百三十五萬圓ニ止マリ隨テ本年度ニ於テ結局帝國一般會計ノ負擔ニ歸スヘキ朝鮮經營費支出實額ハ朝鮮總督府特別會計ニ對スル補充金ニ軍事費ヲ合シ合計二千二百八十五萬圓ヲ出テスシテ前年度ニ比シ約三百萬圓ヲ減シ更ニ明治四十一年度ノ最高年額ニ比シ八百二十六萬圓ヲ減少スルニ至レリ

朝鮮經營ニ關スル諸經費ハ明治三十八九兩年度ニ於テハ概ネ臨時事件費ノ支辨ニ係リ就中軍事費ハ之カ調査ヲ缺クヲ以テ保護政治肇始後ヨリ本年度ニ至ル全期間ヲ通シテ之ヲ記載スルヲ得スト雖今單ニ明治四十年年度以降ニ於ケル其ノ各年額ヲ費目別ニ表示スレハ左表ノ如クニシテ其ノ總計額ハ約一億二千七百九十五萬圓ヲ算セリ

朝鮮經營費(圓)

所管	經常部		臨時部		特別部
	陸軍	海軍	陸軍	海軍	
明治四十四年度	三,八八〇,七〇四	一七〇,二九一	四〇五〇,九九五	一,二三五〇,〇〇〇	一八八〇,八三二
同四十三年度	四,〇四五,九三九	一二九,六五九	六,四二〇,〇一三	二,八八五,〇〇〇	一,三二七,八四三
同四十二年度	三,九九四,六二二	九五,一八三	六,二七三,三五六	六,〇三七,六二七	一一,九一六,一九一
同四十一年度	四,一六四,五一〇	八八,八九〇	五,七二三,一九一	一〇,九五二,二七二	一七,四三六,四九〇
同四十年度	一,一四八,〇九七	七〇,九九四	三〇三,八七五	一〇,九五二,二七二	三〇〇,〇〇〇

指	別會計		總計
	鐵道	其他	
明治四十四年度	六,一四四,九〇四	三,〇一七,七〇三	九,一六二,六〇七
同四十三年度	六,一四四,九〇四	三,〇一七,七〇三	九,一六二,六〇七
同四十二年度	六,一四四,九〇四	三,〇一七,七〇三	九,一六二,六〇七
同四十一年度	六,一四四,九〇四	三,〇一七,七〇三	九,一六二,六〇七
同四十年度	六,一四四,九〇四	三,〇一七,七〇三	九,一六二,六〇七

(備考) 本表中明治四十年年度乃至四十二年年度ハ決算四十三年度ハ現計四十四年度ハ豫算額ニ依リ
 明治四十三、四兩年度朝鮮經營費中本府ニ關スルモノハ朝鮮ニ對スル帝國一般會計ヨリ
 ノ支出實額ヲ明ニスルノ趣旨ニ依リ一般會計補充金ノミヲ掲上ス
 經常部通信官署經費ハ歳出ニ對シ歳入不足額ヲ計上シ四十三年度ハ歳入超過額ヲ帳立
 上臨時部經費ヨリ控除シタリ但シ印紙收入ハ之ヲ算入セズ

更ニ前表諸經費ヨリ軍事費ヲ控除シタル行政及事業費ニ就キ觀察スルトキ
 ハ併合當年ナル明治四十三年度以前ニ在リテハ同四十二年度ヲ除ク各年ノ
 所要額ハ一千五百萬圓乃至一千六百萬圓ノ間ヲ往來セシモ明治四十四年度
 ニ於テハ單ニ一千二百三十五萬圓ノ一般會計補充金ヲ要スルノミトナリ大
 正元年度豫算ニ於テモ同額ノ補充金ヲ計上セリ今前表諸經費總額ヲ軍事費

及行政及事業費ノ二科目ニ分テ年度別ニ之ヲ表示スレハ左ノ如シ

朝鮮經營費用途別

費目	總額		同	同	同	同
	軍費	行政及事業費				
明治四十四年度	一〇,五〇九,三二〇	一一,三五〇,〇〇〇	同	同	同	同
同	一〇,一九三,五三〇	一五,六四三,二三〇	同	同	同	同
同	一〇,三五八,四〇四	一〇,八四八,八四六	同	同	同	同
同	一五,四四一,二九四	一五,六七九,九二〇	同	同	同	同
同	一〇,二四一,二二三	一六,七〇一,五二七	同	同	同	同
百分比例	軍費	行政及事業費				
	四五九七	五四〇三				
	三九四五	六〇五五				
	四八八四	五一二六				
	四九六二	五〇三八				
	三七九八	六二〇二				

前表各年度行政及事業費ノ總計ハ七千二百二十二萬圓ニシテ之ニ明治三十八年度ニ於ケル統監府諸官署經費及通信事業費(事業收入ヲ控除シタル歳入不足額)各決算額計五十萬九千圓同三十九年度ニ於ケル統監府諸官署經費(通信事業費(事業收入ヲ控除シタル歳入不足額)及鐵道事業費)同年度中統監府承繼後ニ於ケル各決算額計一千六百三十三萬九千圓ヲ通算スルトキハ保護政治確立後明治四十四年度末迄ニ帝國政府ニ於テ朝鮮經營ノ目的ヲ以テ支辨シタル軍事費ヲ除ク行政及事業費ノ總額ハ八千三百三十七萬圓トナレリ

第三十七節 大正元年度豫算

大正元年度朝鮮總督府特別會計豫算ハ同年度ヨリ實施スヘキ中央行政機關及司法機關ノ緊縮整理ト産業助長機關ノ振張トニ伴ヒテ財政整理ヲ行フノ方針ヲ以テ之ヲ編成セリ而シテ歳入總計ハ五千二百八十九萬二千二百九圓ニシテ内經常部歳入ハ租稅印紙收入驛屯賭收入官業及官有財産收入雜收入ヨリ成リ其ノ金額二千六百七十三萬二千三百三十二圓臨時部歳入ハ公債募集金一般會計補充金前年度繰入金ヨリ成リ其ノ金額二千六百十五萬九千八百七十七圓ナリ又歳出總計ハ歳入總計ト同額ニシテ内經常部ニ屬スルモノ三千二十三萬二千四百九十圓臨時部ニ屬スルモノ二千二百六十五萬九千七百十九圓トス而シテ之ヲ明治四十四年度豫算ト對照比較スルニ歳入歳出何レモ四百十五萬四百二十七圓ヲ増加シ即チ歳入經常部ニ於テ二百六十六萬四千七百四十九圓同臨時部ニ於テ百四十八萬五千六百七十八圓歳出經常部ニ於テ二百四十九萬九千三百四十四圓同臨時部ニ於テ百六十五萬一千百十三圓ヲ増加セリ今其ノ明細ヲ表示スレハ左ノ如シ

朝鮮總督府特別會計豫算二年比較(圓)

科	大正元年度		明治四十四年度		比較増
	歳入	歳出	歳入	歳出	
租税	六二七、七六九	三、三二一、三〇三	六二四、五〇五	三、二一五、〇〇〇	二七、五七四
地稅	三五四、〇八四	一、五二九、一六九	三五二、三〇三	一、五二九、一六九	四、七七八
關稅	一、五二九、一六九	一、五二九、一六九	一、五二九、一六九	一、五二九、一六九	五、六六四
其他	一一三、四七六	一一三、四七六	一一三、四七六	一一三、四七六	四、一〇一
公債募集金受入	二、二九一、二〇〇	二、二九一、二〇〇	二、二九一、二〇〇	二、二九一、二〇〇	一、二七、一〇一
前年度繰入金	一、二二一、三三三	一、二二一、三三三	一、二二一、三三三	一、二二一、三三三	一、二七、一〇一
臨時入	一、二二一、三三三	一、二二一、三三三	一、二二一、三三三	一、二二一、三三三	一、二七、一〇一
歳入總計	二、二九一、二〇〇	二、二九一、二〇〇	二、二九一、二〇〇	二、二九一、二〇〇	一、二七、一〇一
中央行政費	一、一六九、二七四	一、一六九、二七四	一、一六九、二七四	一、一六九、二七四	一、一六九、二七四
警務費	一、二七四、八七六	一、二七四、八七六	一、二七四、八七六	一、二七四、八七六	一、二七四、八七六
醫務及衛生費	一、二七四、八七六	一、二七四、八七六	一、二七四、八七六	一、二七四、八七六	一、二七四、八七六
勸業費	一、二七四、八七六	一、二七四、八七六	一、二七四、八七六	一、二七四、八七六	一、二七四、八七六
官費	一、二七四、八七六	一、二七四、八七六	一、二七四、八七六	一、二七四、八七六	一、二七四、八七六
國債費	一、二七四、八七六	一、二七四、八七六	一、二七四、八七六	一、二七四、八七六	一、二七四、八七六
豫備金	一、二七四、八七六	一、二七四、八七六	一、二七四、八七六	一、二七四、八七六	一、二七四、八七六
歳出總計	一、二七四、八七六	一、二七四、八七六	一、二七四、八七六	一、二七四、八七六	一、二七四、八七六

部	大正元年度		明治四十四年度		比較増
	歳入	歳出	歳入	歳出	
勸業費	三、一九四、〇〇〇	二、七八六、六五	三、一九四、〇〇〇	二、七八六、六五	四〇、七四四
官費	一、〇、九八七、七八	九、二七五、一七三	一、〇、九八七、七八	九、二七五、一七三	一、六七三、五五九
營繕費	三、八四七、七五	三、〇六九、〇〇	三、八四七、七五	三、〇六九、〇〇	一、七七八
國債費	二、八七三、六四	一、七三三、四九七	二、八七三、六四	一、七三三、四九七	一、一四〇、一四七
豫備金	一、〇〇〇、〇〇〇	一、〇〇〇、〇〇〇	一、〇〇〇、〇〇〇	一、〇〇〇、〇〇〇	六五三、八八七
合計	三、〇、三三三、四九〇	二、七、七三三、一七六	三、〇、三三三、四九〇	二、七、七三三、一七六	二、四九三、三三四
臨時入	一、二七四、八七六	一、二七四、八七六	一、二七四、八七六	一、二七四、八七六	一、二七四、八七六
臨時出	一、二七四、八七六	一、二七四、八七六	一、二七四、八七六	一、二七四、八七六	一、二七四、八七六
歳入總計	一、二七四、八七六	一、二七四、八七六	一、二七四、八七六	一、二七四、八七六	一、二七四、八七六
歳出總計	一、二七四、八七六	一、二七四、八七六	一、二七四、八七六	一、二七四、八七六	一、二七四、八七六

(備考) 本表明治四十四年度歳出豫算目的別金額ハ比較對照上大正元年度歳出豫算ニ對スル區分ノ標準ニ據リテ算出揚上シタルモノトス

前表經常部歳入中關稅ニ於テハ大正元年度ヨリ實施スヘキ米其ノ他一部ノ移輸出稅ノ撤廢ニ依リ四十五萬餘圓ノ減額ヲ豫想シタルモ一面貿易ノ發展ニ伴フ自然增收ニ因リ差引四十餘萬圓ノ増額ヲ見ルノ豫定ニシテ租稅ノ増加ハ主トシテ此ノ關稅ノ増加ニ基クモノトス官業及官有財産收入ノ増加ハ鐵道收入ニ於テ滿鮮鐵道ノ聯絡、京元湖南兩線ノ延長等ニ伴フ增收、郵便電信ノ增加ハ公債募集金受入ニ於テ公債支辨ニ屬スル繼續事業費ノ既定年割額ヲ豫算シタルト前年度繰入金アリタルトニ由ル經常部歳出ニ在リテハ中央

行政機關及司法機關ヲ緊縮整理シテ政費ノ節約ヲ圖リシト雖既定計畫ノ進捗ニ伴フ増費即チ專賣鐵道通信等ノ各事業費及公債利子竝地方廳費ノ増加ニ依リ差引多少ノ増額ヲ見タリ臨時部歳出ノ増加ハ主トシテ土地調査港灣修築竝鐵道ノ建設改良等既定計畫ノ遂行其ノ他産業補助施設ノ擴張ニ基クモノニシテ財源ノ許ス範圍内ニ於テ相當按排シテ計上セルモノナリ

大正元年度豫算中繼續費ニ屬スルモノハ治道費海關工事費鐵道建設及改良費鎮南浦水道工事費赤田川改修費等ニシテ費額及事業完成年度左ノ如シ

繼續費豫算(圓)

區別	總費額	既支出額	大正元年度支出年割額	完成年度
治道費	一〇〇,〇〇〇	二〇〇,〇〇〇	一五〇,〇〇〇	大正四年度
海關工事費	八,二七一,八二九	一,八二四,一九九	二,〇九六,五四〇	大正五年度
鐵道建設及改良費	六五,六〇三,三九二	三,四七三,六一八	九,〇〇〇,〇〇〇	大正四年度
鎮南浦水道工事費	四二〇,〇〇〇	八〇,〇〇〇	一〇〇,〇〇〇	大正三年度
赤田川改修費	一〇七,五〇〇	八二,五〇〇	二五〇,〇〇〇	大正元年度
總計	八四,四〇二,七二二	三,八七三,九一七	二,七二一,五四〇	

(備考) 本表繼續費中鐵道建設及改良費豫算總額ハ明治四十年年度ニ於テ決定セラレ爾後漸次追加シタルモノトス

第三十八節 徵稅機關

徵稅事務ハ從來地方廳ヨリ分離シ財務監督局及財務署ナシテ管掌セシメタリシカ併合後新制施行ノ際之ヲ道長官ノ管理ニ移シ各道ニ財務部長ヲ置キ府郡ニ於テハ府尹郡守ヲ歲入徵收官トシ以テ之カ執行ノ任ニ膺ラシムルコトト爲シ以テ今日ニ至レリ

税金徵收ニ關シテハ併合以前ト同シク面長ヲシテ人民ニ直接シテ之ヲ取扱ハシメ其ノ手数料トシテ徵收税金ノ百分ノ二ヲ交付スルコトト爲スト同時ニ面收納簿整理事務ニ嚴重ナル監督ヲ加ヘ納稅告知ハ必ス書面ヲ以テセシメ且公錢領收員ノ税金納入期限ヲ一定シ成ルヘク迅速ニ其ノ納入ヲ了セシムルコトト爲シタリシカ本年度ニ於テモ引續キ其ノ例ニ依ラシメタリ

第三十九節 地稅

(一) 結數連名簿規則ノ制定

府郡ニ備付ノ結數連名簿ハ地稅ヲ徵收スル臺帳ナルノミナラス現今ニ於テ

ハ土地ニ關スル唯一ノ帳簿ニシテ頗ル重要ナルモノナレトモ從來之ニ關シテ何等ノ規定アルヲ見ス依テ明治四十四年十一月府令第百四十三號ヲ以テ結數連名簿規則ヲ制定シテ其ノ様式ヲ一定シ且登錄事項ヲ明示シ府郡及面ニハ必ス該簿ヲ設備スルコトトシ又土地ノ異動及所有者ノ變更アリタル場合ニハ遲滞ナク申告セシメ若其ノ申告ヲ怠リ又ハ虛偽ノ申告ヲ爲シタル者ニ對シテハ之ニ制裁ヲ加フルコトトシ明治四十五年一月一日ヨリ施行セリ其ノ後不動産證明令發布ノ結果之カ條項ノ改正ヲ要シ明治四十五年三月府令第七十三號ヲ以テ該規則中一部ノ改正ヲ發布セリ即チ結數連名簿ニ登錄シタル土地所有者ノ異動ハ未證明ノ土地ニシテ證明ヲ受ケタル場合ヲ除クノ外證明官吏ノ通知アルニ非サレハ之ヲ登錄セサルコトト爲セリ

(二) 課稅地見取圖ノ作成

地稅ハ府郡備付ノ結數連名簿ニ依リテ賦課スレトモ由來地圖ノ備ナカリシ爲該簿ニ登錄セラレタル土地ノ所在ヲ確認スルニ由ナク又賦課漏ノ土地アルモ之ヲ確ムルヲ得ス其ノ他土地證明等ノ際不便尠カラス是ニ於テ地籍ヲ明ニシ課稅土地ノ隱漏ヲ防止シ且徵稅ノ便宜ヲ圖ルノ方法トシテ課稅地見

取圖作成ノ必要ヲ認メ明治四十五年三月府令第二十號ヲ以テ之ニ關スル規定ヲ發布シ各面ニ課稅地見取圖ノ作成ヲ命シ明治四十五年四月一日ヨリ實施シ平安北道江原道咸鏡南道及咸鏡北道ノ一部ヲ除クノ外明治四十五年中ニ於テ之カ完成ヲ見ルノ豫定ナリ見取圖完成ノ曉ニハ從來賦課漏トナリタル土地及荒地復舊ノ土地等ヲ查出シ得ヘキヲ以テ結數ノ増加鮮少ナラサルノ見込ナリ

(三) 地主納稅ノ勸誘

地稅ハ從來習慣又ハ契約ニ依リ小作人ニ於テ納稅スル場合ハ先ツ小作人ヲシテ納稅セシメ其ノ不納ノ場合ニ於テ地主ヨリ徵收シ來リタルモ此ノ如キハ徵收上頗ル煩雜ナルノミナラス地主ハ小作人ノ怠慢ニ依リ不慮ニ徵稅セラルルコトアリテ官民共ニ不便トスル所ナリシヲ以テ府尹及郡守ニ對シ明治四十四年九月地主納稅勸誘方ヲ訓令セリ其ノ當時ハ地主總數三百二十一人萬四千三百二十六人ノ内小作人ニ於テ納稅セルモノ八十二萬六百五十二人ナリシカ右勸誘ノ結果明治四十五年三月末日現在ニ於テ地主ヨリ納稅セルモノ三百十七萬二千四百七十七人ノ多數ニ上リ小作人ニ於テ納稅セルモノ

ハ僅ニ六萬二千九百十三人ニ減少セリ
 以上ノ如クニシテ最早法規上地主納税ノ制度ニ改正スルモ小作契約其ノ他
 農民經濟上ニ何等影響スル所ナク圓滿ニ施行シ得ヘキ程度ニ達セリト認メ
 タルヲ以テ目下之カ法規改正ニ關シ調査中ナリ

(四) 結數ノ増加

結數連名簿ノ完備ト共ニ地目ノ整理ヲ爲シタルト隱結、新規開墾地及荒地還
 起等ノ發見ニ努メタルトニ因リ明治四十四年十二月末日現在ノ課税地結數
 ハ百三萬八千九百七十四結此ノ税額六百七十五萬二千三百十三圓トナリ前
 年末ニ比シ結數ニ於テ一萬一千二百三十八結、税額ニ於テ八萬四千二百六
 圓ヲ増加セリ今之ヲ道別ニ表示スレハ左ノ如シ

課税地結數及税額

明治四十四年十二月末日現在

道	結數	税額	道	結數	税額
京畿道	七三、五六二	五二五、七九五	平安南道	六七、四四六	二六四、二二六
忠清北道	五二、一九六	三六七、二三〇	平安北道	四二、二二二	一五〇、二五〇

道	結數	税額	道	結數	税額
忠清南道	九五、三五二	七五四、六五五	江原道	二三、九〇七	一四五、〇二八
全羅北道	一一、〇一三	八八一、四七八	咸鏡南道	六二、八〇六	一七二、五六四
全羅南道	一三四、五五一	一〇七六、五五四	咸鏡北道	四六、〇四八	六三、三〇六
慶尙北道	一三六、二二七	八九一、〇五五	總計	一、〇三八、九七四	六、七五二、三三三
慶尙南道	一一〇、一七七	八三三、九八二	明治四十三年	一、〇二七、七三六	六、六六八、一八七
黃海道	八二、四六七	六二六、一九二	比較増	一一、二三八	八四、一四六

第四十節 驛屯土

驛屯土ノ調査ハ明治四十二、三兩年ニ於テ大體之ヲ完了シ土地各筆ノ所在、面
 積及品等ヲ明確ニシタルヲ以テ驛屯土小作料ハ其ノ面積及品等ニ應シテ之
 ナリシカ偶併合時期ニ際シ一方租税ノ減免其ノ他諸種ノ恩典アルニ拘ラス
 他方ニ於テ小作制度及小作料收納率ヲ變更スルカ如キハ時宜ニ適セサルモ
 ノアルヲ認メ暫ク之カ實施ヲ延期シ明治四十四年分ヨリ愈實施スルコトト
 シ府尹郡守ヲシテ小作制度改正及小作料改定ノ理由及爾後此ノ改定額ニ依
 リ小作料ヲ收納スヘキ旨ヲ各小作人ニ説示セシメ各小作人ニハ改メテ國有

地小作認許證ヲ交付シ之ト同時ニ小作權賣買讓與ノ禁制ヲ一層勵行シ政府ト事實上ノ小作人トノ間ニ立テテ小作料ノ差益ヲ利スル名義上ノ小作人ノ如キハ全然之ヲ排除セリ而シテ驛屯土小作料ハ從來驛屯土小作料徵收規程ニ依リ收納シ來リシモ改定小作料ハ農産物ノ換價ニ困難ナル僻遠地ノ府郡ヲ除キ一般ニ從來ノ物納制度ヲ現金納ニ變更セシ結果之カ改正ヲ行フノ必要ヲ認メ訓令ヲ以テ驛屯土收入收納規程ヲ發布シ改定小作料實施ト同時ニ施行セリ然ルニ本年ハ偶農作豐穰ナリシノミナラス穀價騰貴シ隨テ各小作人ノ負擔力ヲ高メタルヲ以テ改定小作料ノ實施ハ何等ノ故障ヲ見ルコトナク頗ル圓滿ニ其ノ收納ヲ爲スヲ得タリ今明治四十四年度ニ於ケル驛屯土貸付面積小作人員並驛屯賭收入ヲ各道別ニ表示スレハ左ノ如シ

道	收入		土 賃 付 高	小 作 人 員
	調 定 額	實 入 額		
京 畿 道	二〇六、四四〇	二〇三、三一一	一八、三一五、五三〇	四九、三三二
忠 清 北 道	四四、七七一	四四、五二八	二、九二一、六五二	一一、一八七
忠 清 南 道	八八、一五九	八八、一五九	五、七六四、〇八一	一六、七二四

驛屯土貸付面積及收入

明治四十四年度

道	收入		土 賃 付 高	小 作 人 員
	調 定 額	實 入 額		
全 羅 北 道	八四、六六二	八一、七三〇	四、四二八、一一〇	一一、八三〇
全 羅 南 道	一三三、一七七	一二六、六四一	二、三、七〇六、五〇一	五、四二〇
慶 尙 北 道	九二、七七四	九二、四四七	五、五七八、六三二	二、四五〇
慶 尙 南 道	一四二、〇三三	一三九、五三三	六、四三二、二四一	二、六三二
黃 海 道	一五九、一四三	一三一、〇四八	二、四、一九七、〇八一	三、三三〇
平 安 南 道	六七、一四七	六四、七一〇	一〇、七七九、七五〇	一、五三四
平 安 北 道	七五、一七一	七五、一七一	一、二、五九九、三三三	一、八八二
江 原 道	六九、七一九	六六、一七〇	六、六八〇、四六二	二、三八七
咸 鏡 南 道	六八、一一二	六六、五一九	六、一四八、一六三	二、一五三
咸 鏡 北 道	二一、六二三	二一、二六八	三、一九九、一三〇	九、一〇〇
總 計	一、二五三、八七五	一、二〇一、二二六	一、三〇、三〇一、一〇三	三、七、三九二

(備考)

土地貸付高及小作人員ハ明治四十四年十二月末現在ヲ示ス
驛屯土面積ハ本表ノ外未貸付地一五、六五七町八反九畝一二歩アリ概テ雜地、荒地、障地ナリ

國有地小作人ヲ保護獎勵スルハ國有地管理上極メテ必要ノ事項ナルヲ以テ先年來既ニ國有地小作人組合ヲ設立セシメ農事ノ改良、資金ノ融通、生産物ノ委託販賣等ノ事ヲ處辨シ兼テ勤儉貯蓄ノ美風ヲ涵養スルコトニ努メシメ明

治四十四年度末迄ニ既ニ五十二ノ組合ヲ成立スルニ至リシカ國有地分布ノ狀況ニ鑑ミ次年度ニ於テ更ニ約同數ノ組合ヲ設置セシムルノ計畫ナリ

第四十一節 戶 稅

朝鮮ニ於テハ從來戶籍制度闕如セシ爲課稅戶數調査上至大ノ困難ヲ感シタリシカ輓近民籍調査ノ進行ニ伴ヒ該調査ニ係ル戶數ヲ參照シテ課稅戶數ヲ決定スルニ至リタルヲ以テ今日ニ在リテハ課稅戶數調査稍正確トナリ殆ト脱稅者ナキヲ得タリ其ノ結果戶稅稅額左表ノ如ク漸次増加シ來レリ元來戶稅ハ地方在郡即チ家屋稅賦課ノ指定ヲ受ケタル市街地以外ニ在リテ一戶ヲ構成スル者ニ賦課スルモノナルモ課稅物件ノ定義明確ナラサルカ爲之カ賦課ニ際シ往往疑義ヲ生スルコトアルヲ以テ(一)戶稅ハ自己ノ家屋ト否トナ問ハス一戶ヲ構ヘ獨立ノ生計ヲ爲ス者ニ賦課シ(二)一家内ニ數戶アル場合ト雖前記ノ狀態ニ在ル者ニ對シテハ各別ニ賦課スルコトニ一定セリ又從來府郡ニハ一定ノ戶稅臺帳存在セサリシニ依リ之カ様式ヲ定メテ各府郡ニ設備セシメ以テ課稅ノ基礎ヲ明確ナラシメ之ト同時ニ極貧ニシテ納稅ノ資力ナキ

者及家屋ノ全部又ハ一部ヲ滅失シタル者ニシテ其ノ必要アリト認メタルトキハ戶稅ヲ免除スヘキコトヲ明定セリ明治四十四年末現在ニ於ケル課稅戶數及稅額ハ戶數二百三十四萬餘戶、稅額七十萬四千餘圓ニシテ前年ニ比シ戶數十萬二千三百餘戶、稅額三萬一千五百餘圓ヲ増加セリ又極貧ニ因ル戶稅免除額ハ各道ヲ通シ戶數十四萬七千四百餘戶、稅額四萬四千二百餘圓ニシテ前年ニ比シ戶數三萬四千百餘戶、稅額一萬二百餘圓ヲ減少セリ今其ノ明細ヲ表示スレハ左ノ如シ

戶 稅 表

明治四十四年十二月末日現在

道	課 稅		極貧ニ因ル免稅		計	
	戶 數	稅 額	戶 數	稅 額	戶 數	稅 額
京 畿 道	二〇一八〇	六〇五五三	一三三三	四〇一七	二一五二三	六四五七〇
忠 清 北 道	一〇九八二	三二九四四	七〇〇四	二二五二	一七三三六	三五二九五
忠 清 南 道	一六六〇〇	四九八二二	二〇八〇	三九四四	一七九二〇	五三三六六
全 羅 北 道	一七九二六	五三七七五	八〇〇二	二六六一	一八七九六	五六三九〇
全 羅 南 道	二六〇二五	七八〇七七	三三三三	一〇〇三	二九三六三	八八二〇八
慶 尙 北 道	二九四二六	八九八二八	二二八三	三二八五	三二七〇九	九三三二三

道	課税		極貧ニ因ル免税		計	
	戸數	税額	戸數	税額	戸數	税額
慶尙南道	二六,七九九	七,九四二	五,七六二	一七,五	二六,七五九	八,一五九
黄海南道	一九,三二九	五,七九七	八,二五七	二,四七七	二〇,一五五	六,〇四四
平安南道	一五,七六〇	四,七九八	一〇,四五四	三,一五六	一六,八一四	五,〇四三
平安北道	一六,二五九	四,八七六	八,〇九二	二,四八八	一四,一七一	五,一〇五
江原道	一四,九〇七	四,四七三	八,〇六四	二,四一九	一三,〇七二	四,七二四
咸鏡南道	一三,六五六	四,一八三	一三,九八〇	四,九四九	一五,三三六	四,〇〇七
咸鏡北道	六,四〇二	一,九二〇	四,三七六	一,三三三	六,七三九	二,〇一五
總計	二二五,四三三	七〇,四七六	一四七,四一四	四四,四七四	二二五,一〇六	七四,八〇三
明治四十三年	二二五,四三三	六七,三六一	一八一,五七二	五,四七二	二二五,三八五	七七,一六三
同四十二年	二〇七,八七六	六二,二六三
同四十一年	一九八,八四四	五八,一六七
同四十年	一五九,六八三	四七,〇七八
同三十九年	七四,二六八	二二,三八〇

第四十二節 家屋税

家屋税ハ勅令ヲ以テ指定スル市街地ノ家屋ニ賦課スルモノトシテ而シテ家屋税ノ課税物件ハ税法實施ノ當初ニ在リテハ面長ノ調査ニ一任セシ爲家屋間數ノ相違等闕漏尠カラサリシヲ以テ實地調査ノ必要ヲ認メ各施行地共ニ點點之カ調査ヲ遂ケタルニ其ノ結果明治四十五年三月三十一日現在ノ課税構數二十二萬五千六百六十三構、税額十五萬六千五百二十八圓トナレリ之ヲ明治四十三年十二月末日現在ニ比較スレハ構數ニ於テ六千八百四十一構、税額ニ於テ一萬五千六百七十圓ヲ増加セリ今明治四十五年三月三十一日現在家屋税賦課構數及其ノ税額ヲ道別ニ表示スレハ左ノ如シ

家屋税賦課構數及税額

明治四十五年三月三十一日現在

道	課税構數	税額	道	課税構數	税額
京畿道	六五,九〇〇	六五,三七五	慶尙北道	二一,五三〇	一一,六二三
忠清北道	四,八九〇	二,七四二	慶尙南道	二六,五一四	一一,七三一
忠清南道	八,六七三	六,〇五四	黄海南道	一六,〇二九	九,九九七
全羅北道	一三,一五二	六,五三四	平安南道	二二,八五四	七,七四八
全羅南道	二〇,九二〇	一〇,〇五八	平安北道	九,五六五	五,八二四

道	課税構數	税額	道	課税構數	税額
江原道	七,三二六	三,六二八	總計	二二五,六六三	一五六,五二八
咸鏡南道	一一,二二五	八,四〇八	明治四十三年末	二二八,八二二	一四〇,八五八
咸鏡北道	六,〇九五	四,八〇六	同四十二年末	一九一,〇四七	一二三,四四二

(備考) 家屋税ハ明治四十二年ノ設定ニ係ルモノトス

第四十三節 酒 税

本税ハ税法施行後既ニ數年ヲ經過シ税法ノ趣旨一般ニ普及セシテ以テ漸次課税物件調査ノ歩ヲ進メテ脱税者ナカラシメ本税收入ノ確實ヲ期スルノ時期ニ至リタルニ依リ府郡ヲシテ實地ニ就キ無免許者ノ檢舉ニ努メシメタル結果明治四十四年分免許人員及税額ハ左表ノ如クニシテ之ヲ明治四十三年分ニ比較スルトキハ人員ニ於テ十一萬五千八百七十四人税額ニ於テ十三萬三千百十五圓ノ増加ヲ示セリ今明治四十四年分ノ免許人員及税額ヲ道別ニ表示スレハ左ノ如シ

酒類製造免許人員及税額

明治四十五年三月三十一日現在

道	免許人員	税額	道	免許人員	税額
京畿道	三四,一〇八	四〇,六九五	平安南道	九七,〇四八	一七,三〇九
忠清北道	一九,三五六	二〇,四八四	平安北道	八六,六七七	一三,八六二
忠清南道	二六,三八八	二七,〇八八	江原道	一七,五九一	一七,九五七
全羅北道	二六,六九三	二九,三六五	咸鏡南道	九,二三三	一七,五九四
全羅南道	二四,四四八	二五,八一六	咸鏡北道	八,五二二	九,一四一
慶尙北道	五六,〇一四	五九,六四〇	總計	三二二,八九三	三六三,七〇三
慶尙南道	五〇,七一九	五六,六九一	明治四十三年末	一九七,〇一九	二二〇,五八八
黄海道	二一,四五八	二八,〇六一	同四十二年末	一五五,八三二	二〇二,七七〇

(備考) 酒税ハ明治四十二年ノ設定ニ係ルモノトス

第四十四節 煙草 税

本税法ハ酒税法ト同時ノ制定ニ係リ施行後既ニ數年ヲ經過セシテ以テ無免許耕作者及販賣者ノ檢舉ニ努メシメタリ就中煙草耕作者ハ各地共ニ其ノ數尠カラサルニ拘ラス免許者ハ其ノ半ニモ達セサル狀況ナルヲ以テ本年度ハ

其ノ耕作時期ニ於テ府郡ヲシテ實地ノ調査ヲ遂ケシメタリシカ府郡吏員ノ僅少ナルト耕作區域ノ各面各地ニ互リタルトニ因リ僅ニ一部ノ調査ヲ遂ケタルニ過キサルモ明治四十四年十一月現在ノ煙草耕作免許人員及稅額ヲ明治四十三年分ニ比較スルトキハ人員ニ於テ五萬二千五百十五人稅額ニ於テ二萬九千八百三十九圓ヲ増加セリ

煙草販賣免許人員及稅額モ本年度ニ於テ多少ノ増進ヲ示シ之ヲ明治四十三年分ニ比較スルニ免許人員ニ於テ千八百五十五人稅額ニ於テ四千九百五十八圓ヲ増加セリ今明治四十四年十一月一日現在煙草耕作免許人員及稅額並同年十二月三十一日現在煙草販賣免許人員及稅額ヲ道別ニ表示スレハ左ノ如シ

煙草耕作及煙草販賣免許人員並稅額

明治四十四年分

道	耕作		販賣		合計	
	免許人員	稅額	免許人員	稅額	免許人員	稅額
京畿道	二九八三二	一九〇五二	三八四〇	八四二四	三三、六七二	二七、四七六
忠清北道	一七、七七七	一一、五二六	六七七	一、四五〇	一八、四五四	一二、九七六
忠清南道	一五、九九九	九、四三二	一一九八	二、五三二	一七、一八七	一一、九六四

道	耕作		販賣		合計	
	免許人員	稅額	免許人員	稅額	免許人員	稅額
全羅北道	一三、四〇五	一一、七六四	一一〇六	二、七四八	一四、七一	一五、五二二
全羅南道	九、四八〇	六、三四一	一、四三三	三、〇五〇	一〇、九一三	九、三九一
慶尙北道	四九、五〇六	三〇、三六九	一、六八三	三、五八二	五一、一八九	三三、九五一
慶尙南道	五〇、七二三	二九、四六七	二、〇一九	四、二六二	五二、七三二	三三、七二九
黃海道	三六、〇七二	二〇、九二二	一、五〇六	四、五四八	三七、五七八	二五、四七〇
平安南道	二六、四五四	一五、八九四	一、二四四	二、六〇八	二七、六九八	一八、五〇二
平安北道	五九、七二九	三〇、六二二	一、三三四	二、七二六	六一、〇四三	三三、三三八
江原道	二八、三九六	一七、〇五四	六二七	一、四八二	二九、〇二三	一八、五三六
咸鏡南道	三二、九五〇	二〇、一六二	一、一〇〇	二、二七二	三四、〇五〇	二二、四三四
咸鏡北道	一八、三〇三	一〇、〇五五	五七一	一、一九〇	一八、八七四	一一、二四五
總計	三八八、六〇六	二二三、六五七	一八、五〇八	四〇、八六四	四〇七、一一四	二七四、五三二
明治四十三年末	三三六、〇九一	二〇三、八一八	一六、六五三	三五、九〇六	三五二、七四四	二三九、七二四
同四十二年末	二七五、三七八	一七〇、四〇九	一五、五五九	三四、九六六	二九〇、九三七	二〇五、三七五

(備考) 煙草稅ハ明治四十二年ノ設定ニ係ルモノトス

第四十五節 鹽稅

鹽稅賦課物件ハ從來其ノ調査尙十分ナラサルノ感アリ依テ實地ニ就キ無免

許者ヲ取締ルト同時ニ適實ナル方法ヲ以テ製造斤數ヲ調査シ課稅上遺漏ナキヲ期セシメツツアリ然ルニ近年價格低廉ナル支那鹽ノ輸入盛ニシテ朝鮮ニ於ケル製鹽業ハ之カ影響ヲ被リ斯業不振ノ結果未ダ著シク課稅物件ノ增加ヲ見ルニ至ラス今明治四十四年十二月末日現在製造免許人員製造釜數鹽田面積並明治四十四年分製造斤數及稅額ヲ表示スレハ左ノ如シ

鹽製造免許人員釜數鹽田面積製造斤數及稅額

明治四十四年分

道	免許人員	釜數	鹽田面積	製造斤數	稅額
京畿道	一、三七六	六九〇	一、二九八、三四七	三、九三五、三〇〇	二、三六一
忠清北道	—	—	—	—	—
忠清南道	四八三	五二七	九三二、七二二	四、三七七、五〇〇	二、六二六
全羅北道	一七二	一七二	二七九、四九七	一、二五九、九〇〇	七五五
全羅南道	一、二九二	九五二	一、九二三、八〇七	八、八四四、六〇〇	五、三〇六
慶尙北道	一四八	八四	二二五、九六〇	一、五九六、三〇〇	九五七
慶尙南道	九〇九	四二七	一、四四七、一八五	一〇、二七四、〇〇〇	六、〇七六
黃海道	一三三	一〇三	二四七、九三六	一、三四八、五〇〇	八〇六

平安南道	平安北道	江原道	咸鏡南道	咸鏡北道	總計	明治四十三年分	比較増(△)減(○)
一八〇	三三	二五一	三二六	二四四	五、五四六	五、七四六	二〇〇
一七九	三三	一七〇	三三六	一九五	三、八五六	三、九六五	一〇九
一、六二二、九三三	二二八、七三八	二七一、九六九	六〇〇、四一四	一〇八、七五七	九、一六七、二四四	六、〇〇九、〇九六	三、一六八、一四八
二、〇七八、七〇〇	三五六、八〇〇	一、八〇九、三〇〇	四、七五六、〇〇〇	一、四八四、七〇〇	四一、九七五、〇〇〇	三八、三五四、五〇五	三、六二〇、四九五
一、二四七	二一三	一〇八五	二、八五三	八九〇	二五、一七五	二三、〇一一	二、一六四

(備考) 免許人員釜數鹽田面積ハ各年十二月末日現在トス

第四十六節 鑛 稅

從來鑛業權者中ニハ往往單ニ權利ヲ獲得シ之ヲ投機的ニ賣買スルヲ目的トスル者尠カラス如キ鑛業權者ハ稅金ヲ滯納スルヲ常トスルノミナラス延テ鑛業ノ健全ナル發達ヲ阻害スルノ虞アルヲ以テ是等ノ鑛業權者ニ對シテハ法規ヲ勵行シ鑛業ノ許可ヲ取消スノ方針ヲ採レリ之カ爲將來事業ニ望ナキ權利者ハ自ラ進テ廢業ヲ届出テタル者亦尠カラス其ノ結果鑛區稅ニ於

ナハ前年ニ比シ左表ノ如ク減少シタリト雖近時鑛業ノ發達ト共ニ鑛產物ノ増加ヲ來シ鑛產稅ノ如キハ爲ニ多少ノ増進ヲ見ルニ至レリ又稅法勵行ノ結果鑛業權者ハ概ネ著實ニ斯業ニ從事スル者ノミトナリ稅金ヲ滯納スル者漸次減少シ來レルヲ以テ實際國庫ニ收入スル稅額ハ寧ロ前年ヨリ増加スヘキ見込ナリ今明治四十四年ニ於ケル鑛稅額ヲ前年ニ對照シ稅種別ニ表示スレハ左ノ如シ

鑛稅額(圓)

年次	鑛區稅	鑛產稅	採取稅	合計
明治四十四年	九七四二四	三九一八四	二四四四七	一六二〇五五
同四十三年	一一九四七八	三四一〇三	一五二九〇	一六八八七一
比較増(△印減)	△二二〇五四	五〇八二	九一五七	△七、八一六

第四十七節 漁業稅

漁業稅法ハ明治四十二年舊韓國政府ノ制定ニ係リ免許漁業ニ對シテハ採捕物價格又ハ使用水面坪數ヲ標準トシテ課稅シ其ノ他ノ漁業ハ漁具ノ種類又

ハ漁業者ノ員數ヲ標準トシテ課稅シ收入印紙ヲ以テ納付セシムルノ規定ナリシカ韓國併合ノ結果漁業法改正ノ必要ヨリ漁業令ノ制定ヲ見ルニ至リタリナリ以テ隨テ亦漁業稅法ヲ改正スルノ必要起リ明治四十五年二月制令第一號ヲ以テ漁業稅令ヲ發布シ明治四十五年四月一日ヨリ施行スルコトト爲セリ課稅標準其ノ他課稅ノ方法等ハ大體ニ於テ舊漁業法ト大差ナキモ採捕物ノ價格ヲ標準トシテ課稅スル免許漁業ハ其ノ稅率均一ナリシヲ採捕物價格ヲ適當ニ區分シ價格ノ増加スルニ隨ヒテ稅率ヲ累進シ其ノ他舊漁業稅法實施ノ經驗ニ依リ稅額ノ權衡ヲ得サルモノヲ改正スル等主トシテ課稅ノ公平ヲ期スルニ努メタリ今明治四十四年分漁業稅實收額及納稅人員ヲ前年分ニ對照表示スレハ左ノ如シ

漁業稅實收額及納稅人員

年次	免許漁業		許可漁業		申告漁業		合計	
	人員	稅額	人員	稅額	人員	稅額	人員	稅額
明治四十四年	一五七	九五五	一、〇〇五	六四〇	七七八	一五九七	一〇三九九	三二、五五四
同四十三年	五五	五三〇	六四七	四五〇	八四三	一八四〇	九六七	二八、二四八
比較増(△印減)	九二	四二五	三五八	一九〇	七三	一八四〇	九三二	三、三〇六

第四十八節 徵稅成績

國稅ノ取扱ハ舊韓國政府ノ發布ニ係ル國稅徵收法ニ依リ取扱ヒ來リシカ該法ハ朝鮮人ニ對シテノミ行ハレ内地人ニ對シ效力ナキモノナルヲ以テ租稅ヲ滯納スル内地人アルモ強制徵收ノ途ナク且其ノ規定ノ内容ニ於テモ或ハ徵稅機關タル公錢領收員ヲ直接納稅者ト看做シ之ニ對シ滯納處分ヲ爲スカ如キ或ハ罰則中答刑ノ處分ヲ存スルカ如キ時世ニ適合セサル點アルヲ以テ之カ改正ノ緊要ナルヲ認メ明治四十四年十一月制令第十四號ヲ以テ國稅徵收令ヲ發布シ尋テ府令ヲ以テ施行期日及同令施行規則ヲ發布シ明治四十五年一月一日ヨリ施行セリ該令ハ面交付金ヲ面ノ徵收スル稅金ノ百分ノ二ニ一定シ差押物件見積價格五十圓未滿ノモノハ隨意契約ヲ以テ賣却スルコトヲ得ル等一二ノ異リタル規定ヲ設クル外總テ内地ノ國稅徵收法ニ準據スルコトトシ納稅義務者ノ内地人タルト朝鮮人タルトナ問ハス一般ニ之ヲ適用セリ而シテ其ノ實施ノ結果ハ頗ル良好ニシテ從來滯納ノ最多カリシ釐稅ノ如キモ殆ト其ノ弊ヲ絶ツニ至レリ

明治四十四年度ニ於ケル徵稅ハ各地トモ圓滿ニ進行シ前項國稅徵收令ノ實施ト共ニ一層其ノ成績ヲ良好ナラシムルヲ得タリ今本年度ニ於ケル徵稅成績ヲ稅種別ニ表示スレハ左ノ如シ

徵稅成績(圓)

明治四十四年度

稅目	調定額	收入額	收入歩合	前年度收入歩合	本年度收入歩合ノ増
地稅	六六九四八九二	六六四八四九〇	〇九九	〇九七	〇〇二
戶稅	七〇四、五五五	六九九、一八七	〇九九	〇九一	〇〇八
家屋稅	一五一、五五六	一三九、六三三	〇九二	〇七三	〇一九
酒稅	二六七、六三〇	二六〇、〇三五	〇九九	〇九二	〇〇七
煙草稅	二九八、四一一	二九一、六四七	〇九七	〇九四	〇〇三
鹽稅	二六一、五六四	一九〇、二一九	〇七二	〇五八	〇一四
雜稅	二八〇、六三三	二五、九五六	〇九二	〇六八	〇二四
總計	八四三〇、〇四四	八二七七、三七五	〇九八	〇九四	〇〇四

舊韓國時代ニ在リテハ年來稅政ノ下ニ苛斂誅求行ハレ人民概ネ租稅ハ官吏

ノ私腹ヲ肥スモノナリトノ觀念ヲ懷抱シテ之カ納付ヲ喜ハス唯其ノ威壓ニ因リ餘儀ナク納稅シ來リタルノ狀況ナリシカ顧問政治以來漸次徵稅機關徵稅方法ノ改善ヲ行ヒ又一面ニ於テ徵稅ノ任ニ膺ル官吏又ハ地方委員ヲシテ納稅ニ關スル國民ノ義務ヲ說明知悉セシムル等諸般ノ方法ニ依リ納稅觀念ノ注入ニ努メシメタリシモ其ノ效果著明ナラス甚シキハ内地人官吏ノ徵稅ヲ以テ本國ニ齎シ去ルモノナリトノ謬見ヲ懷ク者アルニ至リタリシカ併合後勸業教育衛生等人民ノ福利ヲ増進スヘキ諸般助長行政ノ施設著著其ノ效果ヲ舉ケ現實ニ惠澤ヲ感知スルニ迫ヒ一般人民ハ漸ク租稅ノ性質ヲ衷心了解スルニ至リタルト共ニ納稅觀念ノ普及ヲ見ルニ至レリ斯クテ舊時ニ在リテハ管タサレハ納稅セサリシ人民モ今ヤ自ラ進テ納稅義務ヲ全ウスルノ傾向ヲ生シ面長以下ノ下級徵稅機關タル吏員モ從前ニ在リテハ公金ノ費消ヲ以テ自己ノ職務ニ件フ當然ノ利得ナリト思惟シ恬然恥ツル所ナカリシモ時世ノ變遷ハ全然是等陋劣ナル思想ヲ一掃シ彼等ハ納稅成績ノ不振ヲ以テ其ノ面ノ恥辱ト爲シ熱心徵稅ニ奔走シ特ニ著シキハ面長又ハ公錢領收員等ニ於テ滯納者ニ代リ稅金ヲ完納スル者アルニ至レリ今併合後ニ於ケル明治四

十三、四兩年度ノ租稅收入豫算額ニ對スル實收額ヲ掲ケ之カ歩合ヲ表示スレハ則テ左表ノ如ク又以テ徵稅ニ對スル民心ノ傾向甚タ良好ナルヲ證スルニ足ルヘシ

併合後租稅收入豫算及實收額對比表 (圓)

科目	明治四十四年度		同四十三年度		豫算ニ對スル收入歩合	
	豫算額	收入額	豫算額	收入額	明治四十四年度	同四十三年度
地稅	六、二四五、〇四五	六、六四八、四九〇	五、二九〇、〇〇〇	六、〇〇四、七八八	一〇六	一二七
戶稅	六二〇、六七九	六九九、一八七	三九九、〇〇〇	三三三、一五二	一一三	〇七八
家屋稅	一三一、七〇六	一三九、六三三	八一、〇〇〇	七五、〇一三	一〇六	〇九二
酒稅	一九七、七四四	二六〇、〇三五	一八〇、〇〇〇	一六二、五九七	一三六	〇九二
煙草稅	二〇四、四四三	二九一、六四七	一九六、〇〇〇	二五五、六五四	一四三	一三〇
鹽稅	一九九、六三三	一九〇、二一九	四四、〇〇〇	一四三、三八七	〇九五	三二五
雜稅	二九四、一二二	二五、九五六	一七、〇〇〇	一七、二〇九	〇八八	一〇一
總計	七、六六八、四八八	八、二七七、三七五	六、〇六九、〇〇〇	六、九九三、〇一七	一〇八	一一五

(備考) 明治四十三年度ハ明治四十三年十月ヨリ明治四十四年三月迄ニテ既往年度未納收入ハ地稅ニ算入セリ

第四十九節 關稅

關稅收入ハ貿易ノ發展ニ伴ヒ逐年増加ノ趨勢ヲ示シ特ニ明治四十四年ニ於テハ貿易額殊ニ輸入貿易額ノ劇增ト共ニ著シキ增收ヲ見ルニ至レリ今保護政治以後累年ノ實收額ヲ豫算額ニ對照表示スレハ左ノ如シ

累年關稅收入豫算並實收額(圓)

區別	明治四十四年度	同四十三年	同四十二年	同四十一年	同四十年	同三十九年
豫算額	31,111,100	31,177,875	31,110,115	25,546,619	17,111,119	15,000,000
實收額	40,267,875	35,567,115	30,111,115	31,778,875	30,780,000	21,116,619

本年度實收額ノ顯著ナル增收ヲ見タルハ朝鮮產業ノ發達ニ伴フ貿易額ノ劇增ニ因ルコト勿論ナリト雖前年内訓ヲ以テ從來内訓又ハ特殊ノ事情ニ依ル關稅特別免除ノ取扱ヲ整理統一シタルト鐵道建築材料及軍需品ノ免稅ヲ廢止シタルモノ亦其一因ヲ爲セリ

第五十節 印紙收入

印紙ヲ以テ收入スル租稅及手数料ハ其ノ種類五十餘種ニシテ其ノ内明治四十四年度ニ於テ新ニ設定セラレタルモノハ會社登錄稅狩獵免狀下付手数料民籍簿閱覽手数料民籍謄本下付手数料宿泊及居住規則手数料及改名手数料等ナリトス而シテ本收入ハ民度ノ進歩及經濟狀態ノ發達ニ伴ヒ漸次其ノ收入ノ増加ヲ示シ明治四十四年度中ニ於テハ收入額九十二萬六千七百七十六圓ニ上リ之ヲ歲入豫算額六十五萬九千二百五十九圓ニ對比スレハ三割九分餘ノ增收ヲ見ルニ至レリ

第五十一節 官業及官有財產收入

朝鮮ニ於ケル官業及官有財產收入中鐵道收入、郵便電信電話收入、朝鮮森林益金及平壤鑛業所收入ハ明治四十三年度限り從前ノ例ニ依リ之ヲ經理シ來リタリシモ明治四十四年度ヨリハ總テ朝鮮總督府特別會計ニ編入セリ是ニ於テ朝鮮ニ於ケル本府所屬ノ官業及官有財產ノ收入ハ全部朝鮮總督府特別會計ノ歲入ニ編入スルコトナレリ大正元年度ニ於ケル官業及官有財產收入豫算ハ總計一千三百四萬七千圓ニシテ明治四十四年度豫算ニ比シ二百十七

萬圓ヲ増加セリ是レ主トシテ鐵道ノ延長、通信事業ノ發展、鹽業ノ復興、官營製鹽業ノ發達並平壤鑛業所擴張事業ノ竣成等ニ伴フ是等事業ノ增收ヲ見越シタルニ因レリ今其ノ明細ヲ對照表示スレハ左ノ如シ

官業及官有財産收入(圓)

科 目	大正元年度豫算額		明治四十四年度豫算額		比 較	差
	額	増減	額	増減		
鐵道收入	七,三三四,九〇四	五,九〇七,〇一三	一,四二七,八九一	四三五,四五六		
郵便電信及電話收入	二,九一七,四八〇	二,四八二,〇二四	九三,五〇一			
平壤鑛業所收入	九五七,七七〇	八六四,二六九	九三,五〇一			
印刷所收入	四〇八,六七五	四六〇,三五二	五二,六七七			
水道收入	二六三,三九三	二四二,一一〇	二一,二八三			
醫院收入	一八六,三七九	二三〇,一八七	二三〇,一八七			
度量衡收入	一六六,五二五	一六七,二一〇	一九,一六九			
煉瓦及土管工場收入	一三九,〇五六	一三九,〇五六	一九,一六九			
茶業收入	三八二,三〇〇	九八,二九八	二八四,〇〇二			
鹽業收入	二一四,〇九八	八八,四四七	一二五,六五一			
森林益金	五二,九五二	七〇,五四三	一七,五九二			

科 目	大正元年度豫算額	明治四十四年度豫算額	比 較	差
林野收入	一〇五,七〇二	五七,〇〇〇	四八,七〇二	
教科書及曆書收入	四〇,二五五	三九,六二八	六二七	
官有物貨下料	一四,〇八〇	一一,七一一	二,三六八	
囚徒工錢及製作收入	四二,九五五	一八,七五〇	二四,二〇五	
總 計	一三,〇四七,四六八	一〇,八七六,五九九	二,一七〇,八六九	

(備考) 大正元年度豫算額ニ醫院收入ノ科目ナキハ同年度ヨリ朝鮮醫院及濟生院特別會計ヲ設置シタルニ由ル

朝鮮全道ニ於ケル官有財産ハ從來多クハ整理ヲ經スシテ錯雜混沌タルノ状態ニ在リ仍テ之カ根本的調査整理ヲ爲スノ急務ナルヲ認メ明治四十四年度以降四箇年ヲ期シテ之ヲ完了スルノ計畫ヲ立テ本年度ニ於テハ先ツ經常費ヲ節約シテ三萬四千三百七十圓ヲ其ノ調査費ニ充テ本府職員ヲ咸鏡南北兩道ニ派遣シテ實地調査測量ニ從事セシメ同北道全部及同南道一半ノ調査ヲ了シ同北道ノ分ニ關シテハ從來官民有ノ區分疑ハシキモノハ其ノ歸屬ヲ明ニシ以テ完全ナル臺帳ヲ作成セリ

官有財産中歴史上又ハ學術上ノ研究資料ニ供シ得ヘキモノニ關シテハ特ニ之カ調査ヲ遂ケ其ノ保全方法ヲ講スル計畫ナリ

第五十二節 公債及借入金

朝鮮總督府特別會計ノ負擔ニ屬スル公債及借入金ノ明治四十三年度末現在額ハ二千百十七萬五千四百二十二圓ナリシカ明治四十四年度ニ至リ更ニ起債セル金額ハ一千萬圓ニシテ本年度末ニ於ケル公債及借入金ノ總計ハ三千百十七萬五千四百二十二圓トナレリ今其ノ明細ヲ表示スレハ左ノ如シ

公債及借入金現在高

明治四十五年三月末日

種別	金額	利率	發行及借入年月	借入先	据置年月	償還年限
第一起業資金債	五〇〇,〇〇〇	六分五厘	明治三十九年三月	日本興業銀行	五年	大正五年三月
第二起業資金債	二九六,三九〇	六分五厘二毛七	同四十二年十二月	同上	十年	同二十二年十二月
起業公債	一〇〇,〇〇〇	六分	同 年同月	大藏省預金部	五年	同十二年十二月
導掌賜金公債	二六八,三五	五分	同四十二年六月	朝鮮銀行	同上	同二十年十二月
特別會計一時借入金	二〇九,四六七	五分	同四十四年三月	同上	同上	借入ノ年ヨリ二十年以内ニ隨時償還
事業費借入金	二五〇,〇〇〇	五分五厘	同 年九月	同上	同上	借入ノ日ヨリ三年以内ニ隨時償還
同上	七五〇,〇〇〇	六分	同四十五年三月	同上	同上	同上
總計	五,一七五,四三三					

前表中事業費借入金合計一千萬圓ハ明治四十四年度歲計豫算ニ計上セル事業公債ヲ募集セスシテ一時朝鮮銀行ヨリ借入金ヲ爲シ其ノ金額モ豫算額一千二百三十餘萬圓ナリシテ事業進捗ノ程度ニ應ジ一千萬圓ノ受入ニ止メタルモノニシテ其ノ第一回分ハ年利五分五厘ナリシカ其ノ後ノ分ハ金融ノ狀況ニ依リ年利六分ヲ以テ借入レタリ又本事業費借入金ハ主トシテ治道費、鐵道建設及改良費並海關工事費ニ充當シタルモノトス

第五十三節 財源調査

(一) 煙草事業

財源調査事業中煙草ニ關シテハ大體ニ於テ明治四十三年度ノ事業ヲ繼續シ煙草ニ關スル産業調査、財源涵養、煙草ノ試作、試製其ノ他煙草ニ關スル技術的調査ニ從事セリ
煙草主産地ノ調査ニ關シテハ既定ノ方針ニ依リ調査未済ノ地方即チ全羅南道(濟州、求禮兩郡)、慶尙北道(英陽、盈德兩郡)及江原道(洪川、江陵、蔚珍、三陟、四郡)等ニ調査員ヲ出張セシメ實地ニ就キテ煙草産額及品質等ノ調査ヲ遂行シ朝鮮

ニ於ケル煙草主産地ノ調査ハ是ヲ以テ一先ツ完結ヲ告ケバリ又煙草製造販賣ノ調査ニ關シテハ義州、龍川、安州、廣州、洪州、群山、恩津、木浦、全州、羅州、光州、長興、順天、麗水、元山、清津、會寧及慶興等ノ各府郡ヘ調査員ヲ派遣シ製造業者並販賣業者等ニ就キテ詳細ナル調査ヲ行ハシメタリ

煙草産業ノ財源涵養ニ關シテハ龍仁、陽智、廣州、果川(以上京畿道)、清州、清安、槐山、報恩、懷仁(以上忠清北道)、燕岐、忠清南道、全州、任實、高山、鎮安、錦山(以上全羅北道)、居昌、安義、密陽(以上慶尙南道)、大邱、新寧(以上慶尙北道)、寧越(江原道)、成川(平安南道)等二十二府郡ノ煙草主産地ヲ耕作改良ノ指導區域ト爲シ更ニ耕作ニ老練ナル者三百二人ヲ模範耕作人ニ選定セリ指導ノ方法ハ以上二十二府郡ヲ十二箇ノ指導區ニ分テ各指導區ニハ指導擔任ノ技手ヲ配置シ模範耕作人ニ就キテ苗床管理法、施肥法及乾燥法等ノ實地指導ヲ行ハシメ一般耕作人ヲシテ之ニ見倣ハシム而シテ模範耕作人中成績優良ナル者ニ對シテハ圃場ノ管理法及生産葉煙草ノ收量、品質等ヲ勘案シテ一等乃至五等ノ賞金合計七百十九圓ヲ人員二百八十四名ニ授與セリ耕作改良指導ノ效果ハ本年度ニ至リテ益顯著トナリ殊ニ施肥獎勵ニ因リ耕作ノ收得著シク増加シタルヲ以テ模範耕作

人ハ勿論一般耕作人亦自ラ進テ施肥法ヲ實行セムトスルノ機運ニ達セリ
煙草製造販賣ノ獎勵ニ付テハ未タ積極的ノ施設ヲ行ハスト雖本年度ノ終ニ至リ朝鮮産製品ノ外國ニ輸出セツルニ至リタルヲ以テ是等ニ對シテハ十分保護ノ途ヲ講シツツアリ

煙草耕作獎勵ノ目的ヲ以テ主産地ニ設立セシメタル煙草耕作組合ハ其ノ數七ニ達シ組合員ノ總數二千八百四十四人トナレリ組合ノ事業トシテハ耕作改良ノ獎勵及耕作資金ノ融通ヲ主トシ其ノ外煙草委託販賣、農具ノ貸付等ヲ營ムニ在リ組合ノ事業ハ本府直營ノ指導ト相竝行シテ財源涵養上重要ナル效果ヲ舉ケツツアリ

煙草ノ試作ニ關シテハ大田及大邱ニ煙草試作場ヲ設ケ前年來之ヲ續行セルカ本年度ニ於テハ試作反別ヲ増加スルト共ニ試作事項ヲモ亦擴張セリ試作煙草ノ種類ハ朝鮮種、内地種、米國種及其ノ他ノ外國種ニシテ朝鮮種ハ收量増加ニ重テ措キ内地種ハ品質ノ改良ヲ主トシテ試驗ヲ行ヘリ而シテ試驗ノ結果確定シタル事項ニ付テハ煙草産地ノ耕作指導ニ適用スルコトヲ努ム米國種ハ數年ノ試作ニ徴シ朝鮮ノ風土ニ適應スルコトヲ認メタルニ依リ次年度

ヨリ之カ産地ヲ形成スルノ準備ニ著手セリ其ノ他ノ外國種ニ付テハ年年有望ナル成績ヲ擧ケツツアルヲ以テ遠カラズ之カ生産計畫ヲ實行スルノ時機ニ到達スヘキ見込ナリ

煙草試作ハ試作煙草ノ品質鑑定ヲ行フト共ニ民間製造業ノ改良ヲ促進スルノ目的ヲ以テ行フモノニシテ本年度ニ於テハ試作葉煙草ヲ基本原料トシ之ニ内外國産ノ原料ヲ配合シテ兩切紙卷煙草三種、金口紙卷煙草三種及口付紙卷煙草三種計九種ヲ試製シ大藏省專賣局及朝鮮内ノ各官衙其ノ他ニ配付シテ品評ヲ求メ事業上ノ參考ニ資セリ

以上試作及試製ノ外本年度ニ於テハ新ニ在來葉煙草ノ醱酵試驗ヲ行ヘリ其ノ結果ニ依レハ朝鮮種葉煙草ハ適當ナル操作ヲ以テ之ニ醱酵ヲ加フルトキハ惡臭及辛味ヲ除キテ一般ノ嗜好ニ適スル見込アリ仍テ醱酵試驗ハ將來益其ノ設備ヲ改良シテ完全ナル作業ヲ行ハムトス

(二) 酒類醸造業

酒類醸造ノ試驗ハ財源涵養ノ目的ヲ以テ明治四十二年末以來度支部醸造試驗所ニ於テ之ヲ行ヒ主トシテ朝鮮在來酒ノ改良方法及果實酒醸造法ノ研究

ニ力ヲ用ヰタリシカ明治四十四年度ニ於テモ同所創立以來ノ方針ニ依リ殊ニ前年度ノ施設事項ヲ踏襲シテ釀成酒、蒸溜酒、果實酒、混成酒及麴子等ノ試醸生産ヲ行ヘリ朝鮮在來酒類ノ改良施設ニ付テハ之カ原料タル麴子ヨリ研究ヲ始メ年ヲ逐フテ醸造法其ノ他ノ不完全ナル點ヲ改良スルコトニ定メ麴子ハ生小麥ヲ粉末トシテ製造シ之ヲ仕込ニ供スルモ單ニ糖化作用ヲ爲スニ過キスジテ貴重ナル澱粉ハ殆ト徒費セララルカ如シト雖嗜好品ノ性質上及多年ノ因習上生小麥ノ使用ヲ全廢スルコト能ハサルヲ以テ諸般研究ノ後麴子ハ極限迄其ノ使用量ヲ減シ汲水ヲ増加シテ試醸ヲ遂ケタルニ其ノ結果生産費ヲ輕減シ酒色ヲ淡薄ニシ貯藏耐久性ヲ増加シ及不快ノ臭氣ヲ減シ且汲水増量ノ爲酒精含量ヲ減退スルコトナクシテ製成酒量ヲ増加スルヲ得タリ然レトモ尙廣ク一般需要者ノ嗜好ニ適セシムカ爲更ニ調査研究ノ歩ヲ進ムルノ豫定ナリ

清酒ハ内地人ノ増加ト近來朝鮮人ノ之ヲ嗜好スルニ至リタルトニ因リ其ノ移入高二萬九千八百餘石ニ増加セルニモ拘ラス朝鮮ニ於ケル醸造高亦頓ニ増進シ其ノ年額約三萬石ヲ算スルニ至リタルモ氣候風土ノ關係等ニ因リ往

往品質不良ニ陥リ内地人酒造業者ニシテ倒産ノ悲運ニ遭遇セル者尠カラス加之其ノ生産費モ比較的多額ヲ要スルモノアルヲ以テ適當ナル釀造法ヲ案出シテ當業者ヲ指導誘掖スルノ必要ヲ認メ引續キ清酒ノ試釀ヲ施行シ本年度ニ於テハ原料ノ實質及氣候風土ノ相違ニ應シテ適宜ニ釀造方法ノ基礎ヲ定ムルノ目的ヲ以テ醗育法、仕込法、火入方法ノ改良ヲ試ミ醗育法ニ於テハ普通法ヨリ手數ト日數トヲ半減シ暖氣樽ノ使用ヲ廢シ併セテ一定ニ醗ノ育成ヲ安全ナラシメ仕込方法ニ於テハ枝桶ノ使用ヲ廢シ仕込桶ハ地中槽ヲ用非火入法ニ在リテハ漆焼付鐵管通過ノ方法ヲ執ル等大ニ改良ノ歩武ヲ進メタルモ尙研究ヲ重ネ遺漏ナキヲ期セムトス

朝鮮ハ果樹類ノ栽培ニ適シ果實酒ノ原料タル葡萄、苹果、苺等漸ク各地ニ生産シ殊ニ山葡萄、杏ノ如キハ其ノ産額頗ル多量ナルヲ以テ前年來釀造用葡萄ノ栽培及果實酒ノ試釀ヲ施行シタリシカ本年度ハ苺酒一種ヲ試釀シタルモ未タ豫期ノ成績ヲ舉クルニ至ラス然ルニ混成酒トシテ試釀シタル杏實酒ハ成績佳良ニシテ將來ノ見込十分ナルカ如シ

明治四十四年度ニ於ケル酒類試釀高ハ清酒四百四石餘、白酒九石餘、燒酎七十

二石餘、杏實酒五石餘、苺酒若干等トス
製鹽業ノ調査ニ關シテハ之ヲ官業ノ章ニ掲ク

第五十四節 金 庫

朝鮮内本支金庫ハ明治四十四年度末現在數二十四箇所ニシテ前年度末ト異動ナク其ノ事務ハ朝鮮銀行及農工銀行ノ本支店出張所ヲシテ之ヲ取扱ハシメ居レリ又韓國併合後本府及所屬官署ニ屬スル各種ノ歲入金歲出金並歲入歲出外現金ヲ取扱フコトトナリタル金庫所在地外通信官署ハ本年度ニ於テ百二十五箇所ヲ増加シ年度末現在數三百九十六箇所トナレリ今本年度中ニ本支金庫タル銀行並通信官署ニ於テ取扱ヒタル國庫金取扱高ヲ前年度ニ對照表示スレハ左ノ如シ

國庫金取扱高(圓)

區 別	取 扱 箇 所		取 扱 高	
	銀行	官署	入	出
明治四十四年度	1,000,000	500,000	1,500,000	1,200,000
同 四十三年度	900,000	450,000	1,350,000	1,100,000

(備考) 明治四十三年度取扱金額ハ舊韓國國庫金受拂高ヲ算入セス

第五十五節 會計検査

保護政治時代ニ於ケル會計検査ノ制度ハ複雑ニシテ統監府及所屬官署ノ會計事務ハ帝國會計検査院ノ監督ニ屬シ舊韓國政府諸官署ノ會計事務ハ舊韓國度支部大臣管理ノ下ニ會計検査局ヲ置キテ之ヲ監督シ各別ニ管轄官廳ノ實地會計検査ヲ行ヒ及其ノ提出ニ係ル證明書類ニ就キ検査判決ヲ爲シタリシカ韓國併合ノ結果朝鮮總督府ノ設置セララルニ迨ヒ朝鮮ニ於ケル會計検査事務ハ會計検査院ノ所管ニ統一セラレ爾後本府及各所屬官署ハ隨時同院ノ實地検査ヲ受ケ又各所屬官署ノ證明書類ハ本府ニ提出セシメ會計局ニ於テ調査推問ヲ遂ケタル後本府證明書類ト共ニ同院ニ送付シテ其ノ検査判決ヲ受クルコトト爲レリ

本府ノ會計検査ハ會計検査院第三部ノ管轄ニ屬スルモノニシテ同院ハ明治四十三年八月二十九日ヨリ同年九月三十日ニ至ル本府襲用豫算ノ會計ニ關シテハ物品及歳入歳出外現金出納ノ責任解除ヲ本府ニ委託シ同年十月本府

特別會計設置後ニ於テハ本府及所屬官署鐵道局ヲ除クノ會計ニ關シ工事材料、事業用品、生産物、收入印紙、郵便切手等ヲ除ク物品及歳入歳出外現金並通信官署ニ於ケル現金、主任出納官吏ノ現金ヲ除ク出納ノ責任解除ヲ本府ニ委託セリ鐵道局ノ會計ニ關シテハ其ノ後更ニ同局資本勘定、收益勘定及用品資金所屬物品、鐵道建設及改良費所屬物品中工事材料ヲ除ク出納ノ責任解除ヲ本府ニ委託セリ

仍テ本府ハ明治四十三年度中通信鐵道兩局所管ノ會計ニ限り夫夫前記條件ニ依ル責任解除ヲ更ニ各當該局長官ニ委託セシカ明治四十四年度ニ於テハ他ノ所屬官廳ニ對シテモ前記條件ニ依ル物品出納ノ責任解除ヲ各廳長官ニ委託セリ

第六章 金融

第五十六節 貨幣ノ統一

明治三十八年以來朝鮮財界革新ノ事業タリシ貨幣整理ハ漸ク完結ヲ告ケタルヲ以テ明治四十四年二月末日限り之ヲ閉鎖シ舊韓國貨幣條例ニ依レル貨幣ニシテ現在流通スル各貨幣(小形青銅貨ヲ除ク)並葉錢ハ漸次引揚ケ帝國貨幣ニ統一スルノ方針ヲ採リ爾後金庫ヲシテ之カ回收ニ努メシメ回收金銀貨ハ之ヲ大阪造幣局ニ送致セシメタリ今明治四十四年回收著手以來十二月迄十箇月間ノ各貨幣引揚高ヲ表示スレハ左ノ如シ

舊韓國貨幣引揚高(圓)

至明治四十四年三月年十二月

區別	金貨	銀貨	白銅貨	葉錢	總計
舊韓國貨幣引揚高	一、九四四、五〇〇	九四一、二二四	七六、一九四	四二、六〇〇	三、三八三、四一八

朝鮮經濟狀態ノ進歩ト共ニ各地方共補助貨ノ需要益旺ニシテ取引上不便尠カラサルノ事情アルニ顧ミ明治四十四年十月補助貨普及基金トシテ國庫金

ノ内ヨリ五十萬圓ヲ朝鮮銀行ニ預入レ朝鮮銀行ハ之ヲ各農工銀行及地方金融組合ニ配付シ舊韓國補助貨ノ引揚ト相俟テ帝國補助貨ノ普及ニ努メタルカ其ノ結果良好ニシテ明治四十四年末ニ於ケル補助貨流通高ハ前年末ニ比シ舊韓國補助貨及葉錢ニ於テ計百五十五萬五千七百三十圓ヲ減シ新補助貨ニ於テ二百三十二萬四千八百九十六圓ヲ増加シ差引七十六萬九千六百六十六圓ノ流通増加ヲ示セリ今之ヲ前年ニ對照表示スレハ左ノ如シ

補助貨流通高(圓)

各年十二月末日

年次	補助貨	舊韓國補助貨	葉錢	合計
明治四十四年	二、五九三、九二〇	四、九四七、八二六	五八三、七二五	八、一三五、四六一
同 四十二年	二、六九〇、〇二四	六、一五二、五九五	九三四、六七六	七、三五六、二九五
比較(八年度)	二、三三四、八九六	二、三〇四、七六九	三、五〇、九六一	七、六九一、六六六

前表ノ外明治四十四年末ニ於テハ兌換券十五萬一千六十九圓朝鮮銀行券二千百三十八萬二千九百五十七圓ノ流通アリ彼此相加フルトキハ朝鮮各地ニ於ケル明治四十四年末現在通貨流通高ハ合計二千九百六十五萬九千四百八十七圓ナリトス

今明治三十九年以降各年末ニ於ケル通貨流通現在高チ對照表示スレハ左ノ如シ

通貨流通高(圓)

各年十二月末日

年次	朝鮮銀行券	舊 韓 國 通 貨		内地各通貨	總 計
		現 貨	銀 錢		
明治四十四年	二二,八二九,九七五	四,九四七,八二六	五,三三七,二五	二,七四九,九八九	二九,九六五,九八七
同 四十三年	一六,六三三,九六五	六,二五二,五九五	九,四四六,七六	二,六九〇,二四	二九,九八八,二〇〇
同 四十二年	一三,二八八,八八	四,五七四,三四四	八,五四八,〇九	二,四〇〇,〇〇	一八,六六二,二〇〇
同 四十一年	九,三二〇,六〇	三,三二一,四三三	二,六六六,四九九	一,五〇一,六六〇	一七,〇七五,〇〇〇
同 四十年	一六,一八八,八三五	三,九四三,三八〇	三,三三八,八九五	二,九九八,七二五	二二,五八五,五五
同 三十九年	一六,二四四,〇〇〇	三,三二七,五四一	四,二七九,八〇〇	三,六九〇,七〇〇	二〇,七五六,〇〇〇

第五十七節 銀行券

銀行券ハ朝鮮經濟界ノ發展ニ伴ヒ其ノ發行額漸次増加シ殊ニ明治四十四年ニ入りテハ穀類ノ豐穰恩賜公債ノ買入其ノ他政府事業ノ進捗ニ伴ヒ其ノ額益多キヲ加ヘ九月ニ於テハ事業資金ノ借上ニ依リ一時二千七百餘萬圓ノ發行ヲ見本年中ノ最高額ヲ示シタリ其ノ後農民カ穀物ヲ賣急カサルト轉移入品仕入ニ要セシ資金ノ決濟トニ因リテ其ノ額ヲ減シタリト雖年末ニ於テハ尙二千五百萬餘圓ノ發行高ヲ示シ前年末ニ比シ四百八十四萬圓ヲ増加セリ今明治三十八年以降各年ノ年末現在銀行券發行高及其ノ準備高ヲ表示スレハ左ノ如シ

銀行券發行高及準備高(圓)

各年十二月末日

年次	發行高	準備			計
		正 貨	保 證	備 用	
明治四十四年	二五,〇〇六,五四〇	八,八三六,九九〇	一六,一六九,五五〇	二五,〇〇六,五四〇	二五,〇〇六,五四〇
同 四十三年	二〇,一六三,九〇〇	七,〇二五,七五〇	一三,一三八,一五〇	二〇,一六三,九〇〇	二〇,一六三,九〇〇
同 四十二年	一三,四三九,七〇〇	五,〇四六,五〇〇	八,三九三,二〇〇	一三,四三九,七〇〇	一三,四三九,七〇〇
同 四十一年	一〇,三八五,九〇〇	三,五〇四,六七三	六,八八一,二二七	一〇,三八五,九〇〇	一〇,三八五,九〇〇
同 四十年	一三,八〇五,三〇〇	四,五八二,五〇六	八,二二二,七九四	一三,八〇五,三〇〇	一三,八〇五,三〇〇
同 三十九年	九,二二四,四〇〇	三,二六六,〇〇〇	五,九五八,四〇〇	九,二二四,四〇〇	九,二二四,四〇〇
同 三十八年	八,二二五,二六七	二,八二八,〇〇〇	五,二九七,二六七	八,二二五,二六七	八,二二五,二六七

(備考) 本表銀行券ハ明治四十一年以前各年末ニ在リテハ第一銀行京城總支店ニ於テ、同四十二年以後各年末ニ在リテハ韓國銀行又ハ朝鮮銀行ニ於テ發行シタルモノトス

第五十八節 朝鮮銀行

明治四十四年三月法律第四十八號ヲ以テ朝鮮銀行法ヲ發布シ同年八月十五日ヨリ施行シタル結果從來ノ韓國銀行ハ朝鮮銀行ト改稱シ依然朝鮮ニ於ケル中央銀行ノ業務ヲ執ルコトトナレリ朝鮮銀行法ハ併合後引繼キ其ノ效力ヲ認メラレタル舊韓國銀行條例ヲ改正發布シタルモノニシテ朝鮮銀行ハ正貨地金銀又ハ日本銀行兌換券ヲ準備トシテ同額ノ銀行券ヲ發行スルノ外國債證券其ノ他確實ナル證券又ハ商業手形ヲ保證トシ從來二千萬圓ヲ限リ銀行券ヲ發行スルコトヲ認メタリシカ本法ニ依リ該制限額ヲ改正シテ三千萬圓ニ擴張セリ

併合後朝鮮經濟界ハ頓ニ面目ヲ一新シ其ノ發展顯著ナルニ伴ヒ金融亦隨テ繁忙ヲ告クルニ至リタルヲ以テ朝鮮銀行ハ此ノ事情ニ鑑ミ明治四十四年四月第二回株金ノ拂込ヲ爲シ又十二月日本銀行ヨリ金二百萬圓ヲ借入レテ金融調節上遺憾ナキナ期セリ今同行創立後累年ノ年末現在營業概況ヲ對照表示スレハ左ノ如シ

朝鮮銀行營業概況(圓)

各年十二月末日

年次	支店 出張所	資本 公積金	政府 補助	積立金	政府預金	金借入金	政府 貸上金	貸付金 割引手形	純 利益
明治四十四年	12	10,000,000	1,000,000	1,110,000	1,110,000	1,110,000	1,110,000	1,110,000	1,110,000
同四十二年	12	10,000,000	1,000,000	1,110,000	1,110,000	1,110,000	1,110,000	1,110,000	1,110,000

(備考) 朝鮮銀行ハ明治四十二年十一月二十四日ヲ以テ營業ヲ開始シタルモノトス

第五十九節 手形交換所

朝鮮財界ノ躍進ハ益手形ノ發行ヲ促シ交換所設置ノ必要朝野ノ認ムル所トナリ京城ニハ明治四十三年七月既ニ其ノ開設ヲ見タリシカ明治四十四年ニ於テハ四月中釜山手形交換組合設置セラレ仁川各銀行亦一月以降便宜會同シ孰レモ交換決済ノ實ヲ舉ケ當事者相互ノ利便尠カラス交換高モ亦漸ク追フテ増進シツツアリ今明治四十四年中ノ交換成績ヲ前年ニ對照表示スレハ左ノ如シ

第六章 金融
手形交換高(圓)

明治四十四年

交換所名	交換手形枚數	金額	交換差額
京城	一六七〇五〇	五〇,五二七,二九四	一七,〇一五,一〇九
仁川	二一,九二二	九,四二二,八一四	四,七一九,九二一
釜山	五八,九五三	一一,六一五,四三三	三,四〇三,七九三
總計	二四七,九二四	七二,五五五,五四一	二四,五九〇,八二三
明治四十三年	五九,四一六	二〇,四八九,五八一	七,六四九,四四七

(備考) 明治四十三年ニ於ケル手形交換所ハ京城一箇所ノミトス

第六十節 農工銀行

朝鮮地方産業ノ進歩發達ハ漸次農工銀行ノ發展ヲ促シ其ノ業務狀況大ニ面目ヲ改ムルニ至レリ隨テ營業上資金ノ不足ヲ告グルニ至リタルヲ以テ株金拂込ノ方法ニ依リ資金ノ充實ヲ圖リシモ尙資金ノ供給十分ナル能ハサルモノアリ由テ農工債券百萬圓ヲ發行シ東洋殖殖株式會社ヲシテ之カ引受ヲ爲サシメタリ農工銀行ハ主トシテ農工資金ノ供給ヲ目的トスルモノナルモ朝

鮮ノ現状ハ金融機關ノ配置未タ普カラサルヲ以テ商業資金融通ノ取扱ヲモ之ヲ認メタリ農工資金ノ貸出ハ農事經營尙幼稚ナルカ爲其ノ額從來甚多カヲサリシカ輓今一般産業ノ振興ニ伴ヒ水利土木等農工企業ニ屬スル資金ノ需要亦漸次増進ノ趨勢ニ在リ就中農業資金ノ如キ其ノ増進顯著ニシテ明治四十四年末現在ノ貸出高ハ定期年賦償還貸付金ヲ通シ合計百一萬圓ヲ超エ前年ノ倍額以上ニ達スルノ好況ヲ示セリ今明治四十一年以後累年ノ貸付金ヲ種類別ニ表示スレハ左ノ如シ

農工銀行貸付金種類別(圓)

各年十二月末日

年次	年賦償還貸付金		定期償還貸付金		普通貸付金	手形割引	當座貸越	總計
	農業	工業	農業	工業				
明治四十四年	八六,九九七	四〇,五二一	一四九,一〇六	一〇七,三七七	二一〇,三二八	四八〇,三二八	五二,四四五	八五〇,九四七
同 四十三年	三五,七二八	五五,六四九	九一,一三七	四六,八八八	一七,四〇八,三九九	三四,五七八〇	五七,七三三	六三三,四七四
同 四十二年	二四,七五四	三九,四七七	六八,四〇一	三二,七四五	一六,八七二〇	一八九,八五九	三五,二二六	四一六,九四九
同 四十一年	八六,二五二	一七,〇六〇	四三,四六四	七,七五五	一三,九四六九	一一〇,二五二	三〇,三三三	二六六,一五七

農工銀行營業狀況ハ逐年進境ヲ示セルカ今明治四十一年以降累年ノ年末現在營業概況ヲ表示スレハ左ノ如シ

農工銀行營業概況(圓)

(其ノ二)

各年十二月末日

年次	銀行數		資本金		政府補助		債券發行高
	本店	支店出張所	公稱	拂込	持株	貸下金	
明治四十四年	六	五	1,000,000	848,977	399,900	1,234,680	187,000
同 四十三年	六	五	1,000,000	599,225	399,900	1,234,680	96,000
同 四十二年	六	五	1,000,000	599,225	399,900	1,234,680	105,000
同 四十一年	六	五	1,000,000	599,225	399,900	1,234,680	105,000

(其ノ二)

年次	諸積立金	預金	貸付金	手形割引	純益金
同 四十三年	1,449,225	3,205,389	2,886,854	3,457,870	54,008
同 四十二年	1,148,339	1,650,220	2,218,353	1,898,592	50,948
同 四十一年	842,262	752,286	1,579,324	1,102,251	40,442

農工銀行ノ監督ニ關シテハ從來地方長官ヲシテ之ニ膺ラシメ來リシモ明治四十四年十二月府令ヲ以テ農工銀行條例施行規則ヲ改正シ監督統一ノ必要上朝鮮總督ノ監督ニ屬セシムルコトト爲セリ

第六十一節 地方金融組合

地方金融組合ハ地方小農民間ノ金融ヲ緩和シ農業ノ發達ヲ企圖スルノ目的ヲ以テ設置シタルモノニシテ明治四十三年末迄ニ百三十箇所ノ設立ヲ見タリシカ明治四十四年中更ニ三十箇所ヲ増設シ總數百六十箇所ニ及ヒ平均二郡ニ一組合アルノ割合ニ達セリ其ノ營業成績ハ益良好ヲ加ヘ地方金利ノ低下、農民經濟ノ改良等ニ資セシ所尠カラス尙組合ノ副業タル組合員ノ生産物ノ保管又ハ委託販賣及農業材料等必需品ノ共同購入等ノ用ニ供セシムル爲本府ハ明治四十四年中規模ノ倉庫三十五棟ヲ建設シテ之ヲ組合ニ貸與セリ今其ノ年末現在營業概況ヲ表示スレハ左ノ如シ

地方金融組合營業概況(圓)

明治四十四年十二月末日

道	組合數	組合人員	資本金	貸付金現在額	積立金	純益金	政府倉庫貸與數
忠清北道	七	1,141	70,000	55,218	68,448	8,735	五
忠清南道	二	528	100,000	92,777	177,410	10,525	八

道	組合數	組合人員	資本金	貸付金現在額	積立金	純益金	政府倉庫 貸與數
全羅北道	一三	五二九三	一三〇〇〇	一三〇〇八	九七六三	二一九九	七
全羅南道	一六	六七七三	一六〇〇〇	一七三三四六	二五五三四	一七八九八	八
慶尙北道	二五	五四四六	一五〇〇〇	一一二五三	一六五二六	八一六六	八
慶尙南道	三三	三八六〇	二〇〇〇〇	八一八一九	一四三〇三	八〇六二	七
黃海道	二二	四二四九	一〇〇〇〇	九九五九七	一〇五三〇	九九九六	八
平安南道	二二	二九一八	一〇〇〇〇	六五八六〇	一四七〇九	四七七九	三
平安北道	一一	三〇七五	一〇〇〇〇	八一二三	六八三三	五五八二	五
江原道	九	二八六七	九〇〇〇〇	八二二七五	一〇三〇〇	一〇一二三	四
咸鏡南道	二二	三七七六	一〇〇〇〇	八〇五九〇	九四二六	六四九九	七
咸鏡北道	一五	一五二七	五〇〇〇〇	三二九九六	二九二四	一六二九	二
總計	一五三	五二九三三	一五〇〇〇〇	一七八五九四	一五九〇四四	一五八九二	七六
明治四十三年	一〇〇	四三七七	一〇〇〇〇〇	七六二八六	五九七八五	一〇三〇七三	四二
同四十二年	一〇〇	三〇九九六	一〇〇〇〇〇	四九二六九七	一六四九三	四七六八八	一
同四十一年	五〇	一六九九三	五〇〇〇〇〇	二〇〇八七八	一三五三七	一六五五	一
同四十年	九	三六〇	九〇〇〇〇	三〇六二二	一	六〇五	一

(備考) 地方金融組合ハ明治四十年六月ノ創設ニ係ルモノトス。其印ハ設立準備中ノモノヲ示ス。地方金融組合ノ監督ニ關シテハ從來監督内規ノ規定ニ依リ地方長官ヲシテ第一次ノ監督機關ヲシメタルモ更ニ改善ノ必要ヲ認メ明治四十四年十二月府令ヲ以テ地方金融組合監督規程ヲ制定公布シテ從來ノ監督内規ヲ廢シ定款ノ變更起債又ハ積立金ノ使用等組合ノ組織ニ關スル事項ハ地方長官ヲ經由シテ總督ノ認可ヲ受ケシメ組合業務ノ指導監督ハ之ヲ地方長官ノ權限ニ屬セシメタリ

第六十二節 手形組合

手形組合ハ組合員ノ發行シタル手形ノ保證ヲ爲シ其ノ流通ヲ確實ナラシメ以テ信用手形濫發ノ時弊ヲ矯正セムトスルモノニシテ其ノ成績逐年良好ヲ加ヘ從來於音ト稱スル不完全ナル手形ハ今ヤ全ク其ノ跡ヲ絶テ漸次手形觀念ノ普及スルニ隨ヒ手形發行高亦逐日増進シ隨テ組合業務ノ發展ヲ來シ將ニ設立當初ノ目的ヲ達セムトスルノ域ニ入レリ今其ノ累年成績ヲ舉クレハ左表ノ如シ

手形組合營業概況(圓)

各年十二月末日

一五〇

年次	手形組合數	組合員數	基本金	積立金	保證總額	回收總額	保證現在額
明治四十四年	六	六四九	三三三,三〇〇	七,三一一	四七,四七〇	四,五七二	一一,七九〇
同 四十三年	六	六二五	三三三,三〇〇	六〇,八五〇	三七,六一四	三,八三三	九,四三六
同 四十二年	六	五八〇	三三三,三〇〇	五二,六八三	三二,八三三	三,五七〇	八,〇四三
同 四十一年	六	五五五	三三三,三〇〇	四二,四一〇	三二,四三三	三,九一三	八,九三九
同 四十年	六	四三三	三三三,三〇〇	一八,九二〇	三七,三二八	三,二四五	一〇,二七八
同 三十九年	四	二〇一	二五〇,〇〇〇	五,五五〇	一三,六三九	八,三七二	五,九九〇

(備考) 手形組合ハ明治三十八年十二月ノ創設ニ係ルモノトス

第六十三節 普通銀行

(一) 内地人銀行

朝鮮ニ於ケル内地人側普通銀行ハ明治四十三年度末ニ於テハ第一銀行第三百三十銀行第十八銀行周防銀行ノ各支店及密陽銀行アリ何レモ京城仁川釜山等各開港場其ノ他ノ樞要地ニ於ケル内地人ノ金融機關トシテ設置セラレタ

ルモノナルカ近來漸ク朝鮮人及支那人ニ對シテ其ノ取引ヲ擴張シ業務年ト共ニ隆盛ニ赴ケリ右ノ外明治四十四年中慶尙北道大邱ニ於テ資本金三十萬圓ノ株式組織ヨリ成ル鮮南商業銀行ノ設立ヲ認可シタルモ未タ開業ノ運ヒニ至ラス今最近四箇年ニ於ケル内地人普通銀行ノ各年末現在營業概況ヲ表示スレハ左ノ如シ

内地人普通銀行營業概況(圓)

各年十二月末日

年次	銀行數		資本金		朝鮮支店元金	預金	貸付金	純益金
	在内地	在朝鮮	公積	拂込				
明治四十四年	四	一六	一九,〇〇〇,〇〇〇	一六,三〇〇,〇〇〇	三六九,〇〇〇	七三,一八二	九,九六〇,〇〇〇	一七,一四三
同 四十三年	四	一六	一九,〇〇〇,〇〇〇	一五,七〇六,二五〇	三六〇,〇〇〇	七四,八四六	八,七九三,〇〇〇	一八,〇九九
同 四十二年	四	一六	一九,〇〇〇,〇〇〇	一五,五三三,一五〇	四八五,〇〇〇	八一,二七六	八,〇九七,七五〇	四,五〇九
同 四十一年	四	一六	一九,〇〇〇,〇〇〇	一三,七六二,〇〇〇	四三〇,〇〇〇	一一,七〇七	一一,五〇九,七五〇	四,五九〇

(備考) 明治四十二年ニ於テ在朝鮮支店出張所數同四十三年ニ於テ支店元金、預金及純益金ノ各減少セルハ主トシテ明治四十二年十一月二十日第一銀行京城支店カ中央銀行ニ關スル事務全部ヲ元韓國銀行ニ引續キタルニ由ルモノトス

(二) 朝鮮人銀行

朝鮮人側普通銀行ハ漢城、朝鮮商業(元大韓)及韓一ノ三行ニシテ各銀行共京城ニ

本店ヲ有シ何レモ二三ノ支店ヲ地方ニ設置セリ而シテ漢城朝鮮商業兩銀行ニ對シテハ本府ニ於テ曩ニ各貸付金ヲ交付シ之カ保護監督ヲ爲シ居レリ又漢城銀行ニ對シテハ明治四十四年一月府令ヲ以テ漢城銀行ノ資本増加及業務監督ニ關スル件ヲ定メ其ノ資本金三十萬圓ヲ三百萬圓ニ増加シ韓國併合ノ際貴族其ノ他ニ交付セラレタル恩賜公債ヲ以テ其ノ出資ニ代フルコトヲ得セシムルト同時ニ重役ノ就任、益金配當及積立金使用等ニ關シテハ總督ノ認可ヲ受ケシムルコトトシテ其ノ監督ヲ嚴重ニシ以テ業務ノ發展ヲ期スルト共ニ貴族財産ノ保護ヲ圖レリ今明治四十一年以後累年ノ年末現在朝鮮人普通銀行營業概況ヲ對照表示スレハ左ノ如シ

朝鮮人普通銀行營業概況(圓)

各年十二月末日

年次	銀行數		資本金		政府補助		積立金	預金	貸付金	割引手形	純益金
	本店	支店	公稱	拂込	引受株	貸下金					
明治四十四年	三	十	1,000,000	1,113,183	29,833	26,907	1,000,000	1,170,000	6,910,155	2,866,311	75,777
同 四十三年	三	三	1,000,000	3,500,000	29,833	28,007	2,228	2,951,111	7,624,551	1,741,326	61,918
同 四十二年	三	三	1,000,000	3,500,000	29,833	28,007	2,780	2,761,111	5,511,504	1,275,677	58,206
同 四十一年	三	三	950,000	3,500,000	29,833	34,000	9,339	1,786,666	3,607,211	938,999	44,247

朝鮮人側銀行ハ政府ノ補助ヲ受クルモノニ限リ從來金融機關監督内規ニ依リ地方長官ノ監督ニ屬セシメタリシカ監督統一ノ必要上明治四十四年十二月該内規ヲ廢シ是等銀行モ他ノ諸銀行ト均シク總督ニ於テ之ヲ監督スルコトニ改メタリ

第六十四節 利息制限令

由來朝鮮ハ金利一般ニ高ク其ノ弊地方ニ於テ殊ニ甚シク月五分乃至二割ノ驚クヘキ高利ヲ貪ルノ金貸業者尠カラス爲ニ地方金融ノ梗塞ヲ來シタルノミナラス往々良民ノ産ヲ破リ産業ノ發達ヲ阻礙スルモノアリ延テ社會ノ健全ナル階級ヲ破壞スルニ至ルノ虞アルヲ以テ一般金利ニ制限ヲ置キテ地方金融ヲ緩和シ良民ヲ保護スルノ必要アルヲ認メ明治四十四年十一月制令第十三號ヲ以テ利息制限令ヲ制定公布シ金錢貸借ニ關スル契約上ノ利息ハ質屋營業者ノ貸借元金五十圓未滿及市場ニ於ケル貸借元金三十圓未滿ニ對スルモノヲ除クノ外ハ總テ之ヲ元金百圓未滿年三割以下元金百圓以上千圓未滿年二割五分以下元金千圓以上年二割以下ニ制限シ此ノ制限ヲ超過シタル

トキハ其ノ超過部分ヲ無効トシ金錢ノ貸借ニ關シ債權者ノ受クルモノハ何等ノ名義ヲ以テスルニ拘ラス之ヲ利息ト看做スコトト爲シ十一月一日ヨリ之ヲ施行セリ利息制限令制定ノ效果ハ施行後日尙淺キヲ以テ未ダ特ニ著シキモノアルヲ見スト雖其ノ是等金貸業者ノ惡弊ヲ阻止シ地方金融界ニ好影響ヲ來スヘキハ疑ナ容レサル所ナリトス

第六十五節 勞 銀

朝鮮ニ於ケル勞銀ハ保護政治肇始以來土木其ノ他諸般事業ノ勃興、産業經濟狀態ノ發展、交通運輸機關ノ發達等各般ノ原因ニ依リ漸次昂騰ノ趨勢ヲ呈シ併合後ニ於テハ地方ノ安寧益確實トナリ生命財產安固ヲ加フルト共ニ遊惰徒食ノ弊習漸次減退シテ勤儉貯蓄ノ美風ヲ生シ從來農閑中徒食ヲ事トシタル一般農民モ農事ノ傍進テ勞働ヲ求メ婦女子ノ如キモ或ハ内地人ノ雇傭ニ應シ或ハ工場ニ出入シテ勞役ニ服スルヲ厭ハサルニ至リ勞働ノ供給漸ク多キヲ加フルノ狀況アルニ拘ラス庶政更新ノ施設漸ク其ノ效果ヲ舉ケ産業經濟狀態ノ振興顯著ニシテ諸般官營土木事業亦益擴張セラレ加之内地人ノ移

住劇增ニ伴ヒ民間企業ノ勃興ト市街地ノ發展トハ勞働ノ需要ヲ増進セシメタルト同時ニ一面勞働者ノ生活程度著シク向上シタル爲勞銀昂騰ノ傾向ハ毫モ減退セサルノミナラス技能ヲ要スル勞働ノ如キハ概シテ其ノ勢ヲ加ヘムトスルニ至レリ

今朝鮮ニ於ケル内鮮人勞銀中最一般のニシテ變遷ノ跡明白ナルモノ九種ヲ選ヒ主要都市ニ就キ保護政治肇始以後ニ於ケル其ノ概況ヲ敘スレハ擔軍(背負人夫)ノ如キハ需要劇變ノ爲一時變調ヲ呈セシモ大體ニ於テ交通運輸機關ノ發達ト共ニ相當標準ニ歸セムトシ、人力車夫ノ如キハ一般往來ノ頻繁ヲ加フルト共ニ漸次騰貴シ、平人足ノ如キ特殊ノ伎倆ヲ要セサルモノハ内地人ニ在リテハ供給減シ朝鮮人ニ在リテハ勞働者増シタル結果各騰落ノ趨勢ヲ示シ、土方ノ如キ稍技能ヲ要スルモノニ在リテハ土木事業ノ繁閑ニ伴ヒ、大工、左官、石工ノ如キ更ニ多ク熟練ヲ必要トスルモノハ建築界ノ好況ニ連レテ漸次騰貴シ、木挽ノ如キ特別ノ職業ハ需要ノ減セサル爲著シキ波瀾無ク、靴工ノ如キハ需要ノ増進ニ對シ從業者ノ加ハレルアリテ相當額ヲ維持シツツアリ

明治四十四年ニ於ケル内鮮人勞銀ハ前年ニ比シ概シテ好況ヲ呈シツツアル

カ更ニ内鮮人相互ノ勞銀狀況ヲ比較スルニ前記九種勞働中朝鮮人ニ適スルモノ例之人力車夫ノ如キハ朝鮮人ノ所得内地人ニ比シテ大ナル遜色無キモ伎倆ノ巧拙顯著ナルモノ例之石工靴工大工左官木挽ノ如キハ兩者ノ間尙大ナル懸隔アリ而シテ擔軍ノ如キハ固ヨリ鮮人ノ獨占ニシテ平人足ノ如キ體力ヲ主トスルモノハ鮮人ノ收得内地人ヲ去ルコト遠カラサルカ如シ
 今明治四十四年ニ於ケル九種勞銀ノ狀況ヲ主要市街地別ニ舉示シ更ニ其ノ平均額ヲ明治三十九年以後各年ノ平均額ニ對照スレハ左表ノ如シ

主要地勞銀表(圓)

明治四十四年

區分	京		群		釜	
	城	山	山	山	山	山
	内地人	朝鮮人	内地人	朝鮮人	内地人	朝鮮人
人力車夫	一、四八〇	一、〇〇〇	一、〇〇〇	一、〇〇〇	一、〇〇〇	一、〇〇〇
擔軍	—	—	—	—	—	—
平人足	七五〇	四〇〇	一、〇〇〇	一、〇〇〇	一、〇〇〇	一、〇〇〇
土方	一、四八〇	一、〇〇〇	一、〇〇〇	一、〇〇〇	一、〇〇〇	一、〇〇〇
大工	一、四八〇	一、〇〇〇	一、〇〇〇	一、〇〇〇	一、〇〇〇	一、〇〇〇
左官	一、〇〇〇	一、〇〇〇	一、〇〇〇	一、〇〇〇	一、〇〇〇	一、〇〇〇
木挽	一、八〇〇	一、〇〇〇	一、〇〇〇	一、〇〇〇	一、〇〇〇	一、〇〇〇
石工	二、〇〇〇	一、〇〇〇	一、〇〇〇	一、〇〇〇	一、〇〇〇	一、〇〇〇
靴工	一、〇〇〇	一、〇〇〇	一、〇〇〇	一、〇〇〇	一、〇〇〇	一、〇〇〇

大邱	平壤		元山		平均	明治四十三年		同四十二年		同四十一年		同四十年		同三十九年	
	内地人	朝鮮人	内地人	朝鮮人		内地人	朝鮮人	内地人	朝鮮人	内地人	朝鮮人	内地人	朝鮮人	内地人	朝鮮人
人力車夫	一、〇〇〇	一、〇〇〇	一、〇〇〇	一、〇〇〇	一、〇〇〇	一、〇〇〇	一、〇〇〇	一、〇〇〇	一、〇〇〇	一、〇〇〇	一、〇〇〇	一、〇〇〇	一、〇〇〇	一、〇〇〇	一、〇〇〇
擔軍	—	—	—	—	—	—	—	—	—	—	—	—	—	—	—
平人足	三〇〇	一、〇〇〇	五〇〇	一、〇〇〇	九〇〇	四三〇	八三〇	四〇〇	八〇〇	四七〇	八三〇	四八〇	八〇〇	四三〇	八〇〇
土方	三、五〇〇	一、〇〇〇	四、〇〇〇	一、〇〇〇	一、〇二五	一、〇二五	一、〇二五	一、〇二五	一、〇二五	一、〇二五	一、〇二五	一、〇二五	一、〇二五	一、〇二五	一、〇二五
大工	八〇〇	一、五八〇	八〇〇	一、五八〇	一、四二五	一、四二五	一、四二五	一、四二五	一、四二五	一、四二五	一、四二五	一、四二五	一、四二五	一、四二五	一、四二五
左官	三、五〇〇	一、五三〇	三、五〇〇	一、五三〇	一、四三二	一、四三二	一、四三二	一、四三二	一、四三二	一、四三二	一、四三二	一、四三二	一、四三二	一、四三二	一、四三二
木挽	六〇〇	一、八〇〇	六〇〇	一、八〇〇	一、五八八	一、五八八	一、五八八	一、五八八	一、五八八	一、五八八	一、五八八	一、五八八	一、五八八	一、五八八	一、五八八
石工	三〇〇	一、八八〇	三〇〇	一、八八〇	一、七〇三	一、七〇三	一、七〇三	一、七〇三	一、七〇三	一、七〇三	一、七〇三	一、七〇三	一、七〇三	一、七〇三	一、七〇三
靴工	五〇〇	一、五〇〇	五〇〇	一、五〇〇	一、二五二	一、二五二	一、二五二	一、二五二	一、二五二	一、二五二	一、二五二	一、二五二	一、二五二	一、二五二	一、二五二

第七章 官業

第六十六節 蔘業

明治四十一年以來銳意其ノ進捗ニ努メタル蔘政事務改善ノ施設殊ニ人蔘病害ノ豫防驅除及耕作獎勵ニ關スル施設ハ其ノ效果ノ顯然タルト共ニ漸ク耕作ノ信賴スル所トナリ爾後人蔘耕作間數逐年増進ノ趨勢ヲ示シ蔘業復興ノ機運漸ク熟スルニ至リタルモ耕作ノ於テハ多年衰廢ノ餘ヲ承ケテ資力竭盡シ其ノ經營意ノ如クナラサルノ事情アルヲ察シ本府ハ前年來漢湖農工銀行ヲシテ低利ノ資金ヲ供給セシメ播種移植ニ遺憾ナカラシムルト共ニ明治四十四年二月府令ヲ以テ人蔘耕作獎勵規則ヲ發布シ人蔘耕作又ハ其ノ雇傭人ニシテ法令ヲ遵守シ耕作ニ勉勵シ他ノ模範ト爲ルヘキ者ニハ其ノ成績ニ依リ耕作者ニハ五十圓以内雇傭人ニハ五圓以内ノ獎勵金ヲ授與スルコトト爲セリ是等施設ノ結果斯業ノ振興ヲ促進スルコト著シク俄ニ耕作間數ノ劇増ヲ見ルニ至レリ即チ明治四十四年七月現在ノ耕作人員ハ百八十三名

蔘圃九百十六箇所此ノ耕作間數ハ八十三萬七千九百六間ニシテ之ヲ前年ニ對比スレハ人員五十名蔘圃二百八十八箇所耕作間數四十一萬三十二間ヲ増加シ耕作間數ハ殆ト前年ノ倍額ニ達スルノ好況ヲ呈セリ
斯ノ如ク人蔘耕作間數ハ蔘業改善著手以來逐年増進ノ好況ヲ呈シタリト雖由來人蔘ノ收穫ハ播種後五年乃至七八年ノ長日月ヲ要スルヲ以テ紅蔘原料タル水蔘ノ收納高ハ爾後尙依然トシテ減退ノ趨勢ヲ持續シ明治四十三年ニ至リテ其ノ極點ニ達シタリシカ明治四十四年ニ於テハ其ノ狀態忽チ一變シ蔘業改善施設ノ效果益普及スルト共ニ著シク水蔘收納高ヲ増加シ隨テ製造紅蔘ノ顯著ナル増額ヲ示スニ至レリ即チ本年ニ於ケル紅蔘原料トシテ適良ナルヲ認メタル水蔘ノ收納高ハ七千七百九十九斤紅蔘製造高ハ二千二百九十六斤ニシテ前年ニ比シ前者四千九百四十八斤後者一千四百二斤ヲ増加シ何レモ二倍半以上ノ増率ヲ示スノ好況ヲ呈セリ製造紅蔘ノ拂下ハ製造ノ翌年以後ニ行フヲ例トセシモ本年ニ於テハ前年及本年製造ノ紅蔘其ノ他雜蔘等合計一千六百六十二斤ヲ三井物産株式會社トノ繼續拂下契約ニ基キ價格十一萬九千四百五十九圓ヲ以テ同社ニ拂下ケタリ今明治四十一年度以降累年

ノ 蔘業成績ヲ表示スレハ左ノ如シ

蔘業成績

年 度	水			蔘			糸			蔘業收入
	耕作間數	採掘間數	收納高	賤價金額	平均高	製造高	斤 數	價 格	平均價格	
明治四十三年度	八三七〇六	一四三四五	七七一〇	三六七〇〇	四七六三	二二九五	一六六三	一一九四五	七二八七	二二四八四
同 四十二年度	四二七八七	七三五六	二七七〇	二二八三	四四六六	八九四	二六三	一七五八八	六七〇四	一七五八七
同 四十一年度	一九七三七	一三二五四	七九〇三	三九〇〇	四〇三八	二二九四	四二四八	二六七六九	六四三三	二七六九一
同 四十年度	一七〇九二	四〇三三三	七〇二二	七〇二二	五三六	四一七三	一一〇六	五六一〇〇	四六五〇	五二〇〇〇

(備考) 明治四十三年度以降紅蔘拂下斤數ハ試製紅蔘及精蔘(四十四年度九十五斤、四十三年度四百八十一斤)ヲ含ム
 明治四十三年度以降蔘業收入ニハ試製白蔘蔘苗及精蔘等ノ拂下代金ヲ含ム

人蔘病害ノ豫防ニ關シテハ無病健全ノ良苗ヲ移植スルヲ最必要トスルカ故ニ前年度中蔘苗検査手續ヲ設ケ本年度ヨリ嚴密ニ蔘苗ノ検査ヲ行ヒ苟モ發育不完全ナルカ又ハ病害ノ徵候アルモノハ悉ク之ヲ廢棄セシメ精選セル良苗ノミノ移植ヲ許スコトト爲セリ又從來耕作者ハ人蔘ノ病害ヲ天災視シ殆ト人力ヲ以テ救治スルノ途ヲキモノト爲シ之カ豫防驅除ニ關シ毫モ官憲ノ勸奨ニ應スルノ色ヲカリシカ「フォルマリ」液土壤消毒及病根ノ「ボルドー」液

治療ノ效驗著シキニ覺醒シ進テ是等ノ消毒治療ヲ要求スルニ至レルヲ以テ本年度ヨリ廣ク一般蔘圃ニ施用セシメタリ
 人蔘耕作間數ハ前述ノ如ク逐年遞増シ紅蔘産額亦増進ノ機運ニ向ヒタリト雖紅蔘輸出先タル支那ノ需要ニハ自ラ限アリ之ヲ自然ニ放任スルトキハ粗悪品ノ生産ヲ多カラシメ延テ朝鮮蔘ノ聲價ヲ失墜セシムルノ虞アルヲ以テ本府ハ常分紅蔘三萬斤ノ生産ヲ標準トシテ毎年新設苗圃竝定植ニ制限ヲ設ケ之ヲ蔘業組合ニ示達シ耕作者ヲシテ遵守セシメタリ又健全ナル蔘苗ヲ供給スルハ病害ヲ豫防シ蔘業ヲ發達セシムル所以ナルヲ以テ開城出張所直營試作蔘苗圃ノ成績佳良ナルニ鑑ミ蔘苗圃ノ經營ハ將來本府監督ノ下ニ蔘業組合ヲシテ專ラ事ニ當ラシメ其ノ育成セル蔘苗ヲ一般耕作者ニ分配移植セシムルノ方針ヲ立テ本年度ニ於テハ先ツ其ノ試験トシテ蔘苗圃約一千間ヲ設ケシメ次年度以降毎年二萬間ノ蔘苗ヲ育成セシメ其ノ資金トシテ漢湖農工銀行ヨリ三箇年ニ互リテ約十五萬圓ノ借出ヲ爲サシムルコトト爲セリ
 開城附近ニ於ケル人蔘耕作方法ハ古來非常ナル進歩ノ蹟ヲ存シ他ニ其ノ比ヲ見スト雖尙遺憾トスル所尠シト爲サス故ニ既往數年ノ調査ニ基キ耕作方

法ヲ一定シ進テ之カ改良ヲ期セムカ爲人蔘耕作方法ニ付指示スルノ必要ヲ認メ明治四十四年十月之ヲ制定シテ翌春移植ノ時季ヨリ實行セシムルコトト爲セリ

第六十七節 鹽業

官營天日製鹽田ハ曩ニ試驗鹽田トシテ築造ヲ了シタルモノノ外明治四十二年度ヨリ同四十四年度迄三箇年繼續事業トシテ更ニ一千町歩ノ築造ニ著手シ降雨其ノ他ノ障碍ニ因リ豫定ノ如ク進工スル能ハサリシモ本年度末迄ニ既ニ大部分ヲ成工シ殘餘小部分ハ大正元年度ニ繰越シ竣工スルコトト爲セリ今明治四十四年度末ニ於ケル官營天日製鹽田現況竝殘餘工事進行豫定歩合ヲ表示スレハ左ノ如シ

官營天日製鹽田現況

明治四十五年三月末日

鹽田區別	鹽田面積	大正元年十二月三十一日迄工事進行百分歩合	摘	要
第一區	五、一六〇、〇〇〇	八五	同	同
第二區	二、八四七、二八	八五	同	同

總計	朱安					廣梁灣					
	第一區	第二區	第三區	第四區	第五區	第一區	第二區	第三區	第四區	第五區	
	計	計	計	計	計	計	計	計	計	計	
面積	一〇〇〇〇	四、五八〇	一〇、七七〇	一六、三〇〇	六五、五二〇	九三、三一八	七、八九二	四〇、〇四二	二〇、八二〇	二、八七九	一五、六八九
進行率	既成	同	同	同	同	六〇	同	同	同	同	八〇
竣工時期	同	同	同	同	同	同	同	同	同	同	同
竣工月	同	同	同	同	同	同	同	同	同	同	同
竣工手	同	同	同	同	同	同	同	同	同	同	同
總計	九八、一七三					一、〇〇〇					一、〇〇〇

更ニ是等官營天日製鹽田ニ於ケル採鹽開始以後各年ノ生産及拂出成績ヲ表示スレハ左ノ如シ

官營天日製鹽生產拂出高

年次	廣 梁		朱		安		合	
	採鹽面積	生産高	採鹽面積	生産高	採鹽面積	生産高	採鹽面積	生産高
明治四十四年	四七、九〇三	二、八八三、六八	九八、二七三	一、〇六六、三六九	五七、七五八	一、五〇六、三六九	一、〇四九、七三七	三、〇九七、七〇七
同四十三年	五七、四二二	二、五八〇、四三	三、六六三	七、七五八〇	八、九八〇、〇四	九、九六三、三	二、九四二、九七	二、九四二、九七
同四十二年			五、五八〇、二	二、〇二〇、四九	二、九〇五、八八	二、〇〇〇、四九	二、〇〇〇、四九	二、〇〇〇、四九
同四十一年			一、〇〇〇、〇	一、三三三、七三	四、五八八、八	一、〇〇〇、〇	一、三三三、七三	四、五八八、八
同四十年			一、〇〇〇、〇	六、九九七	一、六八	一、〇〇〇、〇	六、九九七	一、六八

朝鮮ニ於ケル民間鹽業ハ専ラ煎熬製鹽法ヲ用非其ノ組織竝技術共ニ幼稚ニシテ生産費頗ル高ク隨テ近年輸入鹽ノ壓迫ヲ受ケ漸次減退スルノ狀況ニ在リ今明治四十年ヨリ同四十四年迄ニ財源調査事業ノ一トシテ實地ニ就キ調査シタル民間鹽業ノ現況ヲ舉示スレハ左ノ如シ

民間鹽業調査成績

至自明治四十四年調査

道	鹽田反別	鹽井數	釜數	鹽生産高	製造者數	小作人數	從業者數
京畿道	五、四一六、一六	三、五二七	八、一五	五、四八二、六四	一、七七〇	六、六七	五、七五三

忠清北道	五、一七五、三四	七、四九四	四、七四	三、二九六、三〇六	四、五五	三、七七	一、九五四
忠清南道	一、八四九、九〇七	二、七〇一	一、〇一	九、一〇一、五六四	一、〇一	四、三	四、三
全羅北道	七、七五五、一〇九	二、三六〇	一、〇、六五	一、〇四、〇三〇	二、九四五	一、五五〇	一、三八一
全羅南道	七、九二一、二二	一、八九〇	九〇	七、〇四一、六六九	二、三三	六七	六八一
慶尙北道	四、一五二、五三	八、六四七	四、五五	二、六二四、八二	九、四五	二、〇七	一、〇一七
慶尙南道	六、三三三、一〇	九、四七七	一、〇三	八、〇四一、四六〇	二、八	一、四四	一、〇三
黃海道	四、二二二、四〇〇	二、二九二	二、五八	一、〇三六、五九九	二、五八	一、四四	一、〇三
平安南道	五、〇二〇、三	二、九六	六、七	九、八四、七五三	六、七	二、八	三、三
平安北道	五、四一六、一六	二、三三七	一、七	七、七八三、三三七	三、八七	一、四七	一、三五九
江原道	五、六八八、三三	六、〇三三	三、五五	二、一三九、〇三三	三、八三	三、二七	一、七〇一
咸鏡南道	五、二五九、〇〇	九、六一	二、四六	一、四〇九、二八二	三、五九	一、	五、三
咸鏡北道	三、七〇七、七一九	六、〇七五	四、二〇六	二、七九七、五〇二	八、二一〇	四、六七七	二、八五六、九
總計							

本調査ノ結果ニ依レハ朝鮮民間鹽田ノ生産力ハ約二億八千萬斤ニ上ルモ實際ノ製鹽量ハ二億斤内外ノ豫想ナリトス更ニ近年ニ於ケル朝鮮輸入鹽増進ノ趨勢ヲ明ニスル爲明治四十一年以降累年ノ鹽輸入高ヲ生産地別ニ表

示スレハ左ノ如シ

製鹽輸移入高產地別 (元)

年次	内地煎煮鹽	台灣天日鹽	支那天日鹽	其 他	總計
明治四十四年	五、六一、二一八	一一、一三一、二〇〇	一二五、九六三、七二四	四二、九二一	一四三、七四八、九六三
同四十二年	五、二八九、四一八	四、六八〇、〇〇〇	八三、三二四、七八三	五四七	九三、二九四、七四八
同四十一年	三、五三八、〇八五	八、四九五、〇〇〇	四五、六一〇、五九三	二、七七五	五七、六四六、四五三
同四十年	六、一四四、三五〇	一五、三二二、五〇〇	五四、七〇五、八五三	四、三〇〇	七六、〇八七、〇〇三

第六十八節 平壤鑛業所

平壤鑛業所一般事業ハ本年度ニ入りテヨリ最順調ニ進行セシモ中途洪水ノ爲災害ヲ被リタリ仍テ三萬圓ノ臨時支出ヲ爲シ銳意復舊ニ努メタル結果却テ豫定以上ノ成績ヲ舉クルヲ得タリ即チ同所無煙炭生産高十一萬噸ヲ超エ其ノ内九萬餘噸ハ從來ノ契約ニ基キ之ヲ德山海軍煉炭製造所ニ供給シ二千噸ヲ煉炭ニ製造シ六千餘噸ヲ民間ニ拂下ケ殘部ヲ翌年度ニ繰越セリ今年度作業成績ヲ前年度ニ對照表示スレハ左ノ如シ

平壤鑛業所作業成績

年次	採炭高	賣炭高	賣却代金	事業費及擴張費	使役延人員
明治四十四年度	二〇〇、一〇八	九九、八五六	八一三、六六二	八〇六、一〇七	三四八、六六六
同四十三年度	一〇〇、一七三	九九、四六六	七六一、〇四五	一、二四六、一八二	二九一、八八五

(備考) 明治四十三年度ノ計數ハ同四十三年一月ヨリ同四十四年三月迄ノ分トス

本年度ニ於ケル平壤鑛業所ノ作業收入ハ前表石炭賣却代金ノ外雜收入八百六十七圓アリ合計八十一萬四千五百二十九圓ニシテ之ニ對スル作業費支出額合計七十三萬三千八百十四圓、差引利益金八萬七百十五圓ナリトス
平壤鑛業所第二次擴張事業中前年度竣工未済ニ係ル原動所及煉炭工場諸機械ノ据付及鎮南浦ニ於ケル石炭積込場殘剩工事等ハ本年度ニ於テ全部竣工シ該擴張事業モ茲ニ其ノ完成ヲ告ケ豫定計畫タル十萬噸採掘ニ對スル諸般ノ設備全ク整頓スルニ至レリ

第六十九節 營林廠

營林廠所管森林ハ朝鮮ニ於ル國有森林ノ大部分ヲ占メ鴨綠豆滿兩江流域ニ

連瓦シ其ノ面積頗ル廣大ニシテ之カ充分ナル調査ハ許多ノ歲月ト人員及經費トヲ要スルヲ以テ之カ要存不要存區分調査、國有私有區分調査其ノ他各種ノ基礎調査ニ關シテハ大正元年度ヨリ實施スルノ方針ヲ採リ明治四十四年度ニ於テハ之カ準備トシテ鴨綠江流域ニ於ケル林況概要ノ調査ヲ遂ケタリ同廠所管森林ノ位置立木面積利川材積及價格竝其ノ重ナル樹種等ヲ表示スレハ左ノ如シ

營林廠所管國有森林位置及林況

明治四十五年三月末日

森林位置	立木面積	材積	價格	主ナル樹種
鴨綠江流域	一、七二二、八六三	二九八、〇七七、三〇〇	一四、九〇三、八六六	落葉松、紅松、杉松、赤柏松
豆滿江流域	一〇、六〇、〇二四	五二、一〇七、九六〇	二、六〇五、三九八	落葉松、杉松等
合計	一、八二八、八八七	三五〇、一八五、二七〇	一七、五〇九、二六四	

(備考) 面積材積ハ主トシテ概測ナリ

明治四十四年度ニ於ケル同廠ノ直營ニ係ル伐木、運材及著材高竝其ノ價格ハ前年度ニ比シ概ネ増進ヲ示セリ今其ノ明細ヲ流域別ニ表示スレハ左ノ如シ

營林廠直營伐木運材著材材積

年度	伐木	運材	著材
明治四十四年度	鴨綠江 豆滿江 計	鴨綠江 豆滿江 計	鴨綠江 豆滿江 計
同 四十三年度	鴨綠江 豆滿江 計	鴨綠江 豆滿江 計	鴨綠江 豆滿江 計
比較増(△印減)尺椽			

同上價格(圓)

年度	伐木	運材	著材
明治四十四年度	鴨綠江 豆滿江 計	鴨綠江 豆滿江 計	鴨綠江 豆滿江 計
同 四十三年度	鴨綠江 豆滿江 計	鴨綠江 豆滿江 計	鴨綠江 豆滿江 計
比較増(△印減)			

明治四十四年度中伐木搬出出願者ニ對シ伐採搬出ヲ許可セシモノハ鴨綠江流域ニ在リテハ重ニ車軸、車柱及丸角材等ニシテ是等木材中營林廠ニ於テ必要ト認ムルモノハ之ヲ大部分賠收シ其ノ他ハ原木料ヲ徵收シテ其ノ自由販賣ヲ許可セリ本年度ニ於テ徵收セシ原木料ハ鴨綠江流域五萬五千百五十九

四、豆滿江流域七百三十三圓ニシテ之ヲ前年度ニ比スルニ鴨綠江流域ニ於テハ三萬七百三十九圓ヲ増加シ豆滿江流域ニ於テハ五十一圓ヲ減少セリ
 營林廠製材事業ハ主トシテ同廠新義州製材所ニ於テ之ヲ經營シ併合後諸建築工事ノ増進スルニ伴ヒ製材ノ注文益輻輳セルヲ以テ期限内ニ製材シ難キモノハ已ムヲ得ス謝絶スルノ現況ナリシカ明治四十五年三月新義州ニ於ケル第一工場一棟ヲ燒失シ爲ニ製材力ノ大部分ヲ減殺スルニ至リタルハ甚ク遺憾トスル所ナリ仍テ次年度ニ於テハ製材所ノ復舊工事ヲ急キ一般需要ニ應スルノ豫定ナリ營林廠製材ノ販路ハ主トシテ朝鮮内ニ屬シ朝鮮外ニ對シテハ未タ巨額ノ販賣ヲ爲スニ至ラズ明治四十四年度中内地及旅順ニ移輸出セシモノアルモ其ノ額僅ニ五千四百尺締アルニ止マレリ今本年度ニ於ケル製材竝木材販賣高ヲ前年度ニ對照表示スレハ左ノ如シ

營林廠製材高及販賣木材高

年 度	製材高		販賣木材高		製材價格(圓)	
	實	計	原	計	原	計
明治四十四年度(尺締)	三二二,五五二	三二二,五五二	二二五,二八	二二五,二八	二〇,九七三	七三,四四三
同 四十三年度(尺締)	三二〇,五九八	三二〇,五九八	二〇九,九七三	二〇九,九七三	二〇,九七三	七三,四四三
比較増(△)減(○)尺締	△一九〇,五九八	△一九〇,五九八	△一〇九,九七三	△一〇九,九七三	△一九〇,五九八	△一九〇,五九八

(備考) 小丸太車轉車耗、五尺未満材等ハ本ニテ表示セリ

漂流木整理ニ關シテハ明治四十四年度中屢降雨出水アリ殊ニ七月中旬新義州附近ニ於テハ十二尺餘ノ水嵩ヲ増シ水流急速ヲ加ヘ營林廠直營材流下ノモノ三千尺締及貯木所ニテ集積中ノ木材二千五百尺締計五千五百尺締ヲ流失セシムルノ已ムヲキニ至リシモ極力漂流木ノ拾集ニ努メシ結果廠材三千尺締ヲ拾集セリ又同時ニ多數ノ支那材ヲ拾集シ其ノ内原主ニ返還セシモノ三萬三千六百餘連ニ及ヘリ
 明治四十四年度中營林廠ニ於テ各種作業其ノ他雜役ニ使役セシ職工人夫ノ延人員ハ三十四萬三千五百人ニシテ前年度ニ比シ五萬八千九百人ヲ増加セリ今其ノ明細ヲ表示スレハ左ノ如シ

營林廠使役職工人夫延人員

年 度	職 工		夫 人		合 計
	内地人	朝鮮人	支那人	延 人	
明治四十四年度	七〇,九二七	一七,二七八	九,八〇三	三〇,三五一	
同 四十三年度	八五,一四五	一一,六三四	七,七三七	二八,四五六	
比較 増(△)減(○)	△一四,二二八	○五,一四七	○二,〇六六	△五八,九九五	

營林廠事業成績ハ逐年良好ニ向ヒ本年度ニ於テハ第一製材工場ノ燒失其ノ他資本勘定ニ屬スル物件價格遞減等ノ爲年度末現在資本價格ハ百十三萬二千九百九十九圓トナリ前年度末ニ比シ三萬三百七圓ノ減差ヲ生セシモ收益勘定ニ於テハ歲入二百四十七萬六千九百九十圓歲出二百四十萬一千八百二十五圓ヲ算シ差引純益金七萬五千六百五十五圓ヲ得タリ

明治四十年營林廠創設當時同廠ノ募集ニ係ル鴨綠江流域ニ於ケル内地人移住民ハ主トシテ流筏ニ從事セシメ傍ラ農業ヲ營マシメ來リシカ爾後多少ノ増減アリ其ノ現在數ハ高山鎮ニ於テ五戸、中江鎮ニ於テ十六戸、新架坡鎮ニ於テ七戸トナレリ是等移住者ハ當初多少ノ困難ヲ嘗メタリシモ爾後逐年斯業ノ操作ニ熟達シ河川ノ狀況ニ通曉スルニ至リ加之同廠ニ於テ移住者ノ冬季

職業トシテ薪炭、檢木ノ製作等ヲ獎勵セシ結果漸次其ノ所得ヲ増加スルト共ニ相當ノ貯蓄ヲ爲シ生活亦潤澤トナルニ至レリ殊ニ中江鎮ニ於テハ明治四十二年十月ヨリ相當ノ補助金ヲ支給シテ小學校ヲ設立經營セシメ其ノ他ノ二箇所ニ於テハ近時ニ至リ在住官民ノ補助ニ依リテ教員ヲ聘シ移住者子女ノ教育ニ從事セシメツツアリ

第七十節 印刷局

明治四十四年ニ於ケル印刷局事業ノ重要ナルモノハ官報、朝鮮銀行券、各官廳公報類、教科用圖書、法規類纂、民曆、手形、小切手、預金通帳類、稅關申告書類、職員錄及各種繪葉書類ノ製造等ニシテ其ノ作業実績左表ノ如シ

印刷局作業実績

種 別	明治四十四年	同 四十三年度	比較 増(△)減(○)
印 刷 物	三三〇,七八八〇六	八,〇二〇,一六一	二四〇,五八六,四四五
	二,六一,二二二	七八,七四〇	二,五三二,四九二
	一〇,六一,七四四	一〇,六一,七四四	△

種別	明治四十四年	同四十三年	比較増(△)減(○)
報特種製紙類	三〇、一五〇 七三〇	三四、七八五 三、六二八	△ 三、七八五 ○ 二、八九八

前表中製紙枚數ノ著シク減少セルハ製紙事業ノ收支相償ハサルモノアルカ爲之ヲ緊縮セルニ因レリ更ニ本年度ニ於ケル印刷局作業收支決算、資本金並職員及使用人員ヲ前年度ニ對照表示スレハ左ノ如シ

印刷局收支決算資本金並従業員

年 度	資 本 金		收 入		支 出 作 業 費		年 末 現 在 職 員 及 使 用 人 員	
	運轉費	固定費	政府支出金	作業收入	内 地 人 朝 鮮 人	内 地 人 朝 鮮 人	内 地 人 朝 鮮 人	内 地 人 朝 鮮 人
明治四十四年度	20,000	1,145,182	70,000	368,599	343,558	36	36	36
同四十三年度		1,145,182		319,314	339,288	39	39	37

第八章 土木

第七十一節 土木行政事務ノ統一

土木行政事務ハ從來其ノ種類ニ依リテ執行機關ヲ異ニシ道路、河川、港灣、水道等ノ修築ニ關スル事項ハ内務部地方局土木課ニ於テ、稅關工事及稅關ノ設置アル港灣ノ築造ニ關スル事項ハ度支部稅關工事課ニ於テ、官有營造物ノ營繕ニ關スル事項ハ總務部會計局營繕課ニ於テ、鐵道、輕便鐵道、軌道ノ建設ニ關スル事項ハ鐵道局ニ於テ、航路標識ノ築造、電氣事業ノ經營ニ關スル事項ハ通信局ニ於テ之ヲ管掌セシメ又別ニ土木ニ關スル調査審議ノ機關トシテ政務總監ヲ會長トシ各部局長官、警務總長、鐵道局長官、通信局長官及駐劄軍參謀長等ヲ委員トスル土木會議ヲ置キ專ラ土木ニ關スル制度、計畫、設備其ノ他重要ナル事項ヲ調査審議セシメ來リシカ本制度施行以來一年有餘ノ實驗ニ徵シ前記執行機關ニ關シテハ之ヲ一部局ニ統合スルノ緊要ナルヲ認メ明治四十五年三月本府官制ノ改正ニ際シ總督官房ニ土木局ヲ置キ土木行政事務ハ鐵道、通

信兩局ニ屬スルモノヲ除クノ外總テ同局ノ所管ニ統一歸屬セシムルノ計畫ヲ立テ次年度ヨリ之ヲ實施スルコトト爲セリ

第七十二節 港灣修築

朝鮮ニ於ケル交通貿易ノ發展ニ伴ヒ港灣ヲ修築シテ海陸聯絡ノ便宜ヲ增進シ稅關ヲ整備シテ關稅行政ノ敏活ヲ期圖セムカ爲舊韓國政府ハ曩ニ明治三十九年以降八箇年繼續事業トシテ各開港場其ノ他ノ海關工事ニ著手シタリシカ是等施工地十三箇所中釜山、仁川、鎮南浦ヲ除クノ外ハ明治四十三年度ニ至リ略初期計畫ノ遂行ヲ竣リタルヲ以テ本府設置後朝鮮交通機關ハ歐亞聯絡ノ一節幹トナリ交通貿易ノ發展益顯著ナルヘキ事情アルニ鑑ミ更ニ釜山、仁川、鎮南浦及平壤ノ四開港場ニ於ケル水陸聯絡設備ヲ擴張大成スルノ計畫ヲ立テ之ヲ明治四十四年度ヨリ大正五年度ニ至ル六箇年繼續事業トシ既定工事費豫算殘額ノ一部六十八萬八千三百九十四圓ヲ本計畫工事費ニ併算シ其ノ總工費豫算額ヲ八百二十七萬一千八百二十九圓トナシ釜山ニ於テハ工事ヲ港内整理、鐵道第二棧橋ノ築造、陸上設備、防波堤築造ノ四部ニ分テ第二棧

橋ニ於テハ二萬噸ノ汽船二隻ト七千噸ノ汽船二隻ヲ同時ニ其ノ兩側ニ繋留スルコトヲ得セシメ且橋上ニ於テ直ニ汽車トノ聯絡ヲ保ツヲ得セシムヘク仁川ニ於テハ其ノ工事ヲ内港ノ設備、開船渠ノ築造及陸上設備ノ三部ニ分テ開船渠内ニハ四千五百噸以内ノ船舶三隻ヲ同時ニ繋留シ得ヘカラシムヘク鎮南浦ニ於テハ既定開船渠ヲ完成シ貨物積卸、船隻留置ニ便ナル設備ヲ施シ停車場地先及飛渡島東岸ヲ埋立テ其ノ中間ニ幅三十間ノ船入場ヲ殘留シ總延長約五百五十間ノ荷揚場ヲ築キ埋立地ノ終端ニ長サ四十五間ノ棧橋ヲ架設シ平壤ニ於テハ烏灘棧瀨中流ニ幅二十間ノ浮筋ヲ掘鑿シ江岸ヲ埋築シテ延長三百間ノ荷揚場石垣ヲ築キ鐵道ヲ延長シテ大同江水運ト鐵道輸送トヲ聯絡セシメトス是等計畫ノ詳細ハ前年報記載ノ如クナルヲ以テ茲ニ之ヲ贅セス今海關工事費總額及其ノ年割額ヲ表示スレハ左ノ如シ

海關工事費豫算年割額(圓)

科 目	總 額	年 割				
		明治四十四年度	大正元年度	二年度	三年度	四年度
海關工事費	八二七、八八九	一八四、一五七	二〇九、六五〇	一六七、三三〇	一六三、三八〇	六五、〇〇〇
釜山稅關工事費	三、八四〇、〇〇〇	九〇二、八四九	一、〇九〇、二二五	八五七、三三〇	九七三、八七〇	一、〇〇〇、〇〇〇

科 目	總 額	年 割				
		明治四十四年度	大正元年度	二年度	三年度	四年度
仁川稅關工事費	三,四八三,三九九	五,三三三,九九	六,〇〇〇,〇〇	六,〇〇〇,〇〇	六,九〇〇,〇〇	六,九〇〇,〇〇
鎮南浦稅關工事費	八,三五〇,〇〇	三,五〇〇,〇〇	三,四〇〇,〇〇	一,七〇〇,〇〇	一,〇〇〇,〇〇	一,〇〇〇,〇〇
平壤稅關工事費	二,九三三,五	六,二九六,〇	六,六四五	一	一	一

明治四十四年度ニ於ケル海關繼續工事ノ工程ハ計畫當初ノ年度ナルニ依リ諸般ノ調査設計ニ多少ノ日子ヲ費シ殊ニ港内水路ノ浚渫又ハ閘船渠開鑿等ニ必要ナル船舶、器具、機械ノ購入及諸設備又ハ假工事等ノ準備ヲ要シタルト本繼續工事ノ外舊韓國政府ヨリ繼承シタル海關工事費中前年度ヨリ別途ニ繰越シタル金額四十五萬三千五百八圓ノ施工ヲ完了シタルトニ因リ其ノ進捗豫定ノ如クナラサリシモ釜山稅關工事ニ在リテハ第二棧橋基部埋築、第一棧橋前及第一、第二棧橋附近浚渫、上屋倉庫建設及船溜防波堤築造等各工事ノ一部ヲ、仁川稅關工事ニ在リテハ潮止締切堤築造及水路浚渫工事ノ一部ヲ、鎮南浦稅關工事ニ在リテハ繫船岸壁及閘船渠築造、船入場浚渫及物揚場埋築等各工事ノ一部ヲ、平壤稅關工事ニ在リテハ烏灘淺瀨浚渫及物揚場埋築工事ノ一部及鐵道道床「フラット」フオーム建設工事ノ全部ヲ施工セリ。

又本年度ニ於テハ前表繼續費豫算年割額ノ外當該年度ノ豫算トシテ別ニ稅

關新營設備費十九萬五千八百六十三圓、開港設備工事調査費六千圓、合計二十萬一千八百六十三圓ノ配賦ヲ受ケタルヲ以テ之ヲ前記繼續費豫算年割額ニ併算スルトキハ本年度ニ於ケル海關工事費豫算總額ハ二百二萬六千六百二十二圓ニシテ之ニ對スル施工決定額ハ百五十萬七千九百九十九圓ナリトス而シテ前記稅關新營設備費十九萬餘圓ニ對シテハ釜山、仁川、鎮南浦、平壤、馬山、新義州、群山、元山、行巖ノ各地ニ互リ廳舍、官舎、檢疫所、監視署、上屋、棧橋等各般ノ施設ヲ完了セリ又開港設備工事調査費ニ對シテハ仁川、群山、木浦、馬山、行巖、新義州、城津ノ各地ニ互リ港灣地形ノ調査、深淺測量、海底地質、岩盤ノ調査、潮流ノ觀測、風浪ノ狀況等ニ關シ一般的調査ヲ進メタリ

第七十三節 河川改修

朝鮮ノ河川ハ巨流長江渺カラスト雖河身久シク荒廢ヲ極メ一小局部ノ外何等治水施工ノ跡アルヲ見ス隨テ河川ノ利用全カラス沿岸一帶ノ土地空シク荒蕪ニ委モサルヲ得サルモノ莫大ナルノミナラス雨水氾濫ノ爲年年國土ヲ侵害シ財源ヲ減耗シ延テ産業ノ發展ヲ阻碍スルモノ尠少ナリトセス故ニ河

川ノ改修ハ朝鮮ニ於テ特ニ其ノ緊要ナルヲ見ルト雖諸般施設ノ緩急ト財川經理ノ關係トニ依リ從來未タ之ニ著手スルニ及ハサリシカ赤田川ハ元山新市街ト舊市街トノ中間ヲ貫流シ殊ニ其ノ流域朝鮮全土中雨量最多キ地方ニ在ルヲ以テ年年土砂ヲ放流シテ元山港内ヲ埋却スルコト夥シク漸次其ノ港灣タル價值ヲ減殺スルノ虞アルノミナラス雨期ニ際シテハ河水新市街ニ氾濫スルコト尠カラズ依テ之カ改修ノ特ニ緊急ヲ要スルモノアルヲ認メ明治四十四年度ヨリ其ノ工事ニ著手セリ

赤田川改修工事ハ明治四十四年度以降二箇年繼續事業トシテ繼續費豫算十萬七千五百圓、内初年度年割額八萬二千五百圓、次年度年割額二萬五千圓ヲ計上シ河身ノ狀況ニ應シ堤防樋門橋梁等ヲ築造シ川口ヨリ約一里ノ上流ヲ起點トシテ新川ヲ掘割リ水路ヲ元山新市街ノ北方約一里ニ迂回流注セシムトスルノ計畫ニシテ本年度ニ於テハ主要部分ノ施工ヲ了シ次年度ニ於テ殘部ヲ竣工セシムルノ豫定ナリシモ工事施行上之ヲ各年度ニ分割スルノ不得策ナルヲ認メ新ニ兩年度ヲ通シテ一貫シタル設計ヲ立テテ之ヲ起工シ目下著著之カ進工ニ努メツツアルヲ以テ既定期間ニ其ノ完成ヲ見ムトス

尙一般河川ノ改修ニ關シテハ次年度ヨリ臨時調査費中土木事業調査費ノ目ヲ設ケテ主要河川ノ狀況ヲ調査シ將來全道ニ互リテ施行スヘキ治水工事設計ノ基礎ヲ確立スルノ豫定ナリ

第七十四節 道路改修

朝鮮ニ於ケル道路ハ從來久シク風雨ノ荒廢スルニ委シ絶テ人工ヲ加ヘサリシニ依リ産業開發上國費ヲ以テ急速ニ改修スルノ必要アリ明治三十九年以來總工費豫算二百九十八萬圓ヲ以テ逐次樞要地區間二十五線路及三市街線此ノ總距離二百八里六町ノ改修工事ヲ施行シ明治四十三年度末迄ニ百九十八里三十二町ヲ竣工シタリシカ併合後益運輪交通機關改善ノ緊切ナルヲ認メ先ツ其ノ第一期計畫トシテ總工事費八百七十萬圓總事務費百三十萬圓總計一千萬圓ノ豫算ヲ計上シ明治四十四年度以降五箇年繼續事業トシテ道路改修工事ヲ起スコトニ定メ交通運輸ノ現況ニ鑑ミテ施行ノ緩急ヲ計リ特ニ緊要ナルモノ二十三線路ヲ選定シ此ノ總距離五百八十七里ヲ改修築造シ併セテ京城市街一部ノ區劃ヲ整理スルノ計畫ヲ立テタリ今本計畫ニ屬スル治

起終點	所在道路等級	幅員	距離	施工期間	
				起工年度	竣工見込年限
大正三年度	一等	一〇〇	...	大正三年度	二箇年
明治四十四年度	二等	明治四十四年度	四箇年
總計			五八七五		

本計畫ニ屬スル明治四十四年度ノ道路改修工事ハ前表一、二等道路十線ノ内百十七里餘ト京城元山間舊道及京城市街線一、二等道路ノ一部トヲ改修スル豫定ナリシモ一面前年度ヨリノ繰越工事ノ竣功ヲ急キタルト一面施工ノ好時期ニ際シ非常ノ水害起リ且之カ復舊工事ノ急施ヲ要シタルトニ因リ其ノ功程約一割三分ヲ進メタルニ過キサリシト雖計畫ノ初年度トシテ新ニ工區ヲ定メ事務所ノ設備吏員ノ配置器具機械ノ購入等諸般ノ準備施設ヲ整ヘ且實地ノ踏査測量路線選定設計ノ調査等工事ノ基本的施措ヲ了リタルヲ以テ次年度ニ於テ其ノ殘餘功程ヲ回收遂成スルノ計畫ナリ

右ノ外舊韓國政府ノ企畫ヲ繼承シテ前年度ヨリ繰越シタル治道工事ハ京城市内道路改修六箇所(此ノ距離一千六百六十七間七分)及地方道路改修十一箇

所道路改修七件此ノ距離八里十町、架橋工事四件)ニシテ明治四十四年度中ニ全部竣工セリ

明治四十四年度ニ於ケル治道費豫算ハ繼續費ニ屬スル年割額二百萬圓前年度ヨリ繰越シタル豫算額六十一萬五千四百四十五圓合計二百六十一萬五千四百四十五圓ニシテ此ノ施工決定額ハ百三十萬六千五百五十五圓ナリトス而シテ明治四十四年度ニ於ケル水害復舊工事費ハ第二豫備金ヨリ支出ヲ仰キタルモノニシテ其ノ豫算額二十二萬三千九百三十二圓、施工決定額十七萬八千六百八十八圓ナリトス

明治四十四年度ニ於ケル地方土木費ニ對スル國庫補助豫算額ハ三十萬圓ニシテ十分各地方ノ要求ヲ充タスコト能ハサリシモ地方費ノ負擔力竝補助申請額及改修路線ノ緩急當否ヲ參酌シ右ノ内二十九萬二千二百二圓ヲ各道ニ按分配當シ急要ナル市街及道路ノ改修竝橋梁ノ架設工事ヲ施行セシメタリ又等外道路ニ關シテハ關係部落ヲシテ從來ノ慣行ニ依リ主トシテ夫役ヲ以テ其ノ築造及維持修繕ニ努メシメ必要ニ應シ地方費ヲ以テ施工上必須ナル費用ノ一部ヲ補助シ又ハ所要ノ土工器具ヲ貸與セシメツツアリ

朝鮮ニハ從來道路修築ニ關スル法規ナク管理上統一ヲ缺クノ虞アリタルヲ以テ明治四十四年四月府令ヲ以テ道路規則ヲ制定シ道路ヲ一、二、三、等及等外ノ四種ニ分テ一等道路ハ主トシテ京城ヨリ道廳、陸軍司令部、鎮守府等所在地又ハ樞要ナル開港等ニ達スル道路、軍事上重要ナル道路、經濟上特ニ重要ナル道路トシ二等道路ハ隣接道廳所在地間又ハ道廳所在地ト各管轄府郡廳所在地トノ間、道内又ハ隣接道内樞要地點相互間等ヲ連結スルモノトシ三等道路ハ隣接府郡廳所在地相互間、府郡廳所在地ト府郡内樞要地點トノ間、府郡内又ハ隣接府郡内樞要地點相互間ヲ連結スルモノトシ其ノ他ノ道路ニシテ道長官ノ指定ニ係ルモノヲ等外道路トシ一、二等道路ハ本府ニ於テ、三等道路ハ道廳ニ於テ、等外道路ハ府郡廳ニ於テ之ヲ管理シ道路ノ築造及維持修繕ハ一、二等道路ニ在リテハ本府ニ於テ、三等道路ニ在リテハ地方廳ニ於テ、等外道路ニ在リテハ慣行ニ依リ關係部落ニ於テ之ヲ施行スルコトト爲シ尋テ訓令ヲ以テ道路修築標準ヲ定メ路面幅員ハ一等道路有效四間以上、二等道路有效三間以上、三等道路有效二間以上ト定メタリ

第七十五節 市區改正

朝鮮ニ於ケル市街ハ概シテ道路狹隘ニシテ屈曲甚シク街衢爲ニ不整ヲ極メ交通上大ノ支障アルノミナラス市街ノ發展ヲ阻礙スルモノ亦尠カラス保護政治肇始以來諸般施設ノ進行ニ伴ヒ各地市街發展ノ傾向顯著ナルニモ拘ラス之カ爲未タ其ノ效果ヲ全シスル能ハサルノ現況ニ在リ仍テ市街地道路ヲ改修スルノ急要ナルヲ認メ各地方ニ於テ既ニ實施ノ計畫ヲ立テタルモノニ對シテハ相當ノ國庫補助ヲ與ヘテ之ヲ助成シ地方ノ負擔ニ堪ヘサルモノニ對シテハ國費ヲ以テ市區改正ヲ施行スルノ方針ヲ採リ本府設置後或ハ舊韓國政府ノ事業ヲ繼承シ或ハ新規計畫ヲ立テテ京城、平壤、全州及海州ノ四市街ニ於テ市區改正工事ヲ施行シ又釜山ニ於テハ起債保證ノ特典ヲ與ヘテ民間事業ヲ政府ニ委託セシメ同港商業地區擴張工事ノ施行經營ニ從事シ著著其ノ進工ニ努メツツアリ

尙舊韓國政府時代ニ國費又ハ國費補助ニ依リテ市區改正ヲ施行シタルハ仁川、大邱ノ二市街ニシテ仁川ニ於テハ明治四十一年九月總工事費五萬六千五

百回ヲ以テ雜居地ニ於ケル道路幅員五間延長九百二十間ノ改修ヲ竣成シ延テ現狀ノ如キ比較的好市街ヲ形成スルニ至ラシメ大邱ニ於テハ明治四十二年九月三萬三千六百六十五間ノ國庫補助ヲ與ヘ市内幹線道路ヲ十字形ニ改修シ且舊市街ノ外廓ヲ爲セル城壁ヲ撤去シ以テ幅員五間六分乃至七間總延長二千六百八十餘間ノ道路ヲ修築セリ

今本年度ニ於ケル市區改正事業ノ概況ヲ市街地別ニ敘記スレハ即チ左ノ如シ

(一) 京城市街

京城市街ハ時勢ノ進運ニ伴ヒ交通ノ利便ヲ圖ル爲市區ノ改正最急要ナルモノアルヲ以テ曩ニ明治四十三年度ニ於テ國費ヲ以テ南大門ヨリ停車場ニ至ル延長二百四十餘間幅員十九間ノ道路ヲ改修セリ之ヲ京城市區改正ノ嚆矢ト爲ス尋テ明治四十四年度ニ至リ工事費十萬餘圓ヲ以テ黃金町(幅員十二間)ニ於ケル市區ノ改修ニ著手セリ以上改修線ノ外明治四十三年度以前ニ於テ局部ノ小改修ニ係ルモノ數箇所其ノ他東大門ノ開鑿等アリ是等改修ニ要セシ工事費ハ南大門通及黃金町ノ改修ヲ合セ總計三十五萬七千餘圓ナリ今ヤ

京城ハ朝鮮ニ於ケル首都トシテ人口約二十五萬ヲ有シ其ノ發展ノ狀勢極メテ著シク到底現在市街ノ如キ幅員狹隘且諸般設備ノ不完全ナルカ儘ニ放任スル能ハサルノ機運ニ達シタルヲ以テ將來市區ノ大改修ヲ行ヒ幅員三十間一條同十五間三條同十二間五條同八間乃至十間十九條等ノ路線ヲ縱横ニ修築シ路線ノ交叉點ニハ必要ニ應シ廣場ヲ設クルノ豫定ニシテ目下其ノ計畫中ニ屬セリ

(二) 平壤市街

平壤市街ハ人口約四萬ヲ有シ平安南道廳ノ所在地タルノミナラス又朝鮮ノ舊都ナリ明治四十三年八月工事費七萬九百二十九圓餘ヲ以テ大和町外道路七線及下水溝等ノ改築ニ著手シ大正元年九月ヲ以テ之カ竣功ヲ見ムトス此ノ道路延長一千七百七十間幅員二間乃至十間ナリ又明治四十四年十一月靜海門外道路外一線路ヲ工事費五千六百二十三圓餘ヲ以テ改修セリ此ノ道路延長四百八十一間餘幅員四間乃至七間ニシテ明治四十五年三月竣功セリ又次年度ニ於テハ工事費一萬八千圓ヲ以テ道廳前通幅員十間延長二百八十九間五分ノ道路ヲ改修スルノ計畫アリ以上工事費ニ對シ明治四十三年度ニ於テ金四

萬圓明治四十四年度ニ於テ金二千七百二十五圓ノ國庫補助ヲ與ヘ次年度ニ於テハ金九千六百七十五圓ヲ國庫ヨリ補助スルコトト爲セリ

(三) 全州市街

全州市街ハ人口約一萬五千ヲ有シ全羅北道廳ノ所在地タリ明治四十四年度以降二箇年繼續ノ地方費事業トシテ道廳ニ於テ市區改正ヲ計畫シ明治四十四年度ニ於テハ工費一萬八千四百五十餘圓ヲ以テ市街道路五線此ノ延長一千九十五間(幅十尺乃至二十六尺)ヲ築造セリ又次年度ニ於テハ工費一萬九百六十餘圓ヲ以テ市街道路三線此ノ延長四百六十一間(幅十八尺乃至三十尺)ヲ築造スルコトト爲シ目下計畫中ニ屬セリ以上工費合計二萬九千四百餘圓ニ對シ明治四十四年度ニ於テ金九千五百七十五圓大正元年度ニ於テ金八千七十二圓合計一萬七千六百四十七圓ヲ國庫ヨリ補助スルコトト爲セリ

(四) 海州市街

海州市街ハ黃海道廳所在地タリ然ルニ市街道路ハ幅員一間乃至二間未滿ニシテ路面狹隘ニ過キ貨物集散上極メテ不便ナルノミナラス排水充分ナラザルヲ以テ明治四十三年六月地方費事業トシテ道廳ニ於テ計畫ヲ立テ工費一

萬二千二百七十三圓餘ヲ以テ市街城内及城外道路十字形路線幅員三間延長九百三十五間九分ヲ改修シ明治四十四年八月竣工セリ之ニ對シ國庫ヨリ五千圓ヲ補助セリ

(五) 釜山市街

釜山居留民團ハ明治四十一年同市街一部ノ市區改正ニ著手シタリシカ同市街ハ地形上將來同港貿易ノ増進ト海陸聯絡設備ノ發展トニ伴フテ地區ヲ擴張スルノ餘地ニ乏シキヲ以テ該居留民團ハ明治四十二年更ニ釜山草梁間ナル營繕山及英國領事館山ヲ鑿平シテ附近海岸ヲ埋築シ釜草兩市街ヲ聯絡スヘキ新商業地區ヲ築設スルノ計畫ヲ立テ工事費豫算百七萬圓ヲ計上シ舊韓國政府ヨリ資金起債ニ對スル元利金支拂ノ保證ヲ受ケ同年五月以降三箇年ノ繼續事業トシテ之カ設計施工ヲ同政府ニ委託セリ

右釜山鑿平工事ハ前述ノ如ク同港稅關工事ト相俟テ海陸聯絡設備ヲ裨補スル所尠カラサルヲ以テ併合後本府ハ舊韓國政府ヨリ該事業ニ對スル保證義務ト民團ノ委託トヲ繼承シテ之カ施工經營ヲ續行シ著著豫定ノ工程ヲ進メ明治四十四年度末迄ニ全工程ノ八分三厘ヲ遂行セリ即チ掘鑿工事ニ於テハ

設計土量十萬五千七百五十四立坪(本年度ニ於テ設計ヲ變更ス)ニ對シ十萬四千十一立坪ノ岩石土砂ヲ爆破鑿平シ埋築工事ニ於テハ設計三萬四百六十五坪(本年度ニ於テ設計ヲ變更ス)ニ對シ三萬百十二坪ノ海面埋立ヲ成工シタルヲ以テ豫定期限タル明治四十五年五月ヲ以テ全部竣工ヲ見ルヘシ其ノ他附屬工事タル防波堤百八十間ヲ築造シ護岸石垣及物揚石場垣四百六十八間ヲ竣成セリ又木工事ノ目的タル新市街地擴張ノ施設ニ關シテハ道路ヲ八間幅トスル從來ノ設計ヲ改メテ十二間幅ニ變更シ市街地縱橫道路ト共ニ既ニ著手ヲ了シ暗渠工事ハ工程五分三厘ヲ進メタリ是等市街地整理工事ハ明治四十五年八月ヲ以テ成功セシムル豫定ナリ

明治四十四年度ニ於ケル鑿平工事費支出額ハ三十九萬九千六百二十二圓ニシテ著手當初ヨリノ總支出額ハ八十八萬八千四百十九圓ナリ

第七十六節 土地收用

朝鮮ニ於テハ從來土地收用ニ關スル法規ナカリシカ輒今土木事業各地ニ勃

興シ殊ニ併合後鐵道、道路、港灣等修築工事ノ擴張ト市區改正事業ノ進捗トニ伴ヒ土木事業ニ要スル土地益多キヲ加フルニ至リタルヲ以テ之カ制定ノ必要ヲ認メ明治四十四年四月制令第三號ヲ以テ土地收用令ヲ發布シ公共ノ利益トナルヘキ事業ノ爲必要ナル土地ハ之ヲ收用又ハ使用スルコトヲ得セシメ土地ヲ收用又ハ使用スルコトヲ得ル事業ハ朝鮮總督之ヲ認定シ天災事變ニ際シ急施ヲ要スル事業ノ爲土地ヲ使用スルノ必要アル場合ニ限り府尹又ハ郡守ヲシテ其ノ事業ノ認定ヲ爲スコトヲ得セシムルコトヲ爲セリ然レトモ土地ノ收用ニ關シテハ從來概ネ協議賣買又ハ寄附行爲ニ依リテ其ノ必要ヲ充タスナ例トシ未タ多ク支障アルヲ見サルヲ以テ收用令ノ適用ハ地域ヲ局限シテ之ヲ施行シ其ノ施行地域及期日ハ必要ニ應シ隨時府令ヲ以テ之ヲ定ムルコトト爲セリ尋テ六月府令第八十號ヲ以テ土地收用令施行規則ヲ制定公布セリ今明治四十四年度中ニ本收用令ヲ施行シタル地域竝事業認定ヲ爲シタルモノヲ舉示スレハ即チ左ノ如シ

土地收用令施行地域及認定事業

明治四十四年度

第八章 土木

區分	廳舍新築及増築		官舎新築及増築		合計	
	箇所數	支出金額	箇所數	支出金額	箇所數	支出金額
地方官廳及警察官廳	58	86,280			58	86,280
其他	9	15,393			9	15,393
總計	67	101,673			67	101,673

(備考) 表中新築ニハ移築ヲ包含ス

精良ナル建築材料ノ製造供給ヲ目的トスル本府會計局所屬麻浦煉瓦工場及永登浦土管工場ニ於ケル本年度ノ作業成績ハ煉瓦工場ニ在リテハ使役延人員三萬四千九百七十九人煉瓦製造高七百十九萬八千箇同供給高五百八十八萬八千七百箇ニシテ土管工場ニ在リテハ使役延人員九千四十一人土管製造高五萬一千百箇同供給高二萬一千三百箇瓦製造高四十萬九千九百箇同供給高三十三萬九千箇ナリトス

第九章 交通

第七十八節 鐵道運輸

明治四十四年度ニ於ケル朝鮮鐵道全線ノ運輸成績ヲ舉クレハ年度末現在營業哩數ハ七百六十七哩六分ニシテ前年度末ニ比シ九十三哩ヲ増加セリ是レ京元湖南兩線ノ一部開通竝從來平壤鑛業所ノ所管タリシ平壤炭鑛線ノ引繼ト新義州安東縣間ノ開通等トニ因レリ列車走行哩ハ二百三十萬七千六百哩運輸收入ハ五百六十二萬九千八百圓ニシテ前年度ニ比シ列車走行哩二十萬五千五百哩運輸收入六十一萬一千五百圓ヲ増加セリ今本年度ノ運輸成績ヲ前年度分ニ對照表示スレハ左ノ如シ

朝鮮鐵道運輸成績

種別	明治四十四年度	同 四十三年度	比較
年度末現在營業哩程	767.6	674.6	93.0

第九章 交通

種別	明治四十四年度		明治四十三年度		比較
	客車收入	貨車收入	客車收入	貨車收入	
一日一哩平均	九、五三三	九、五三三	九、五三三	九、五三三	〇・八四
運輸收入	三、〇〇八、三九九	三、〇〇八、三九九	三、〇〇八、三九九	三、〇〇八、三九九	三、〇〇八、三九九
客車收入	一、〇六三、一一一	一、〇六三、一一一	一、〇六三、一一一	一、〇六三、一一一	一、〇六三、一一一
貨車收入	一、九四五、二八八	一、九四五、二八八	一、九四五、二八八	一、九四五、二八八	一、九四五、二八八
客車乗車人員	二、四二九、六八七	二、四二九、六八七	二、四二九、六八七	二、四二九、六八七	二、四二九、六八七
旅客運送噸數	一、〇三三、六四一	一、〇三三、六四一	一、〇三三、六四一	一、〇三三、六四一	一、〇三三、六四一
貨物運送噸數	一、〇六三、一一一	一、〇六三、一一一	一、〇六三、一一一	一、〇六三、一一一	一、〇六三、一一一
客車收入	三、〇〇八、三九九	三、〇〇八、三九九	三、〇〇八、三九九	三、〇〇八、三九九	三、〇〇八、三九九
貨車收入	三、〇〇八、三九九	三、〇〇八、三九九	三、〇〇八、三九九	三、〇〇八、三九九	三、〇〇八、三九九
客車收入	一、〇六三、一一一	一、〇六三、一一一	一、〇六三、一一一	一、〇六三、一一一	一、〇六三、一一一
貨車收入	一、九四五、二八八	一、九四五、二八八	一、九四五、二八八	一、九四五、二八八	一、九四五、二八八
客車收入	一、〇六三、一一一	一、〇六三、一一一	一、〇六三、一一一	一、〇六三、一一一	一、〇六三、一一一
貨車收入	一、九四五、二八八	一、九四五、二八八	一、九四五、二八八	一、九四五、二八八	一、九四五、二八八

(備考) 運輸收入ハ計理決算額ヲ指ス

朝鮮鐵道運輸成績ハ前表所掲ノ如ク何レノ點ニ於テモ頗ル良好ナル結果ヲ得タリ明治四十四年七月全線ヲ通シテ稀有ノ水害ヲ被リ運輸營業上多大ノ影響ヲ受ケタルニモ拘ラス前年來朝鮮ニ於ケル諸般事業ノ振興ニ伴ヒ一般旅客ノ往復貨物ノ輸送等益頻繁ヲ加ヘ且京元湖南兩線ノ營業開始ハ既設線

ノ營業狀態ヲ良好ナラシメ又鴨綠江架橋工事ノ完成ハ南滿洲鐵道安奉線改築ノ竣工ト相俟テ玆ニ鮮滿鐵道ノ聯絡ヲ完成シ朝鮮鐵道ヲシテ歐亞交通上ノ主要線路タラシメ之ト相關聯シテ日鮮間聯絡ノ便利ヲ増進セシメ且時勢ノ進運ニ伴フ運輸上ノ施設ニ努メタル等ノ結果前表ノ如ク旅客貨物ノ激増ヲ來シタリ
本年度ニ於テ新ニ營業列車ノ運轉並旅客貨物ノ取扱ヲ開始セシ線路ヲ表示スレハ左ノ如シ

營業開始線路里程

明治四十四年度

線名	里程	營業開始年月	運轉列車回数
京元線	一九八	同四十四年十月	二往復
湖南線	六九八	同四十五年三月	二往復
江連線	三、八	同四十四年十一月	二往復
山田間	二、四六	同四十四年七月	二往復
山景間	一、三四	同四十四年十一月	二往復
山景間	三、八	同四十五年三月	二往復
計	六九八		

線名	哩程	營業開始年月	運轉列車回數
京義線	六七	明治四十四年九月	二往復
安新義州間	一六	同	七往復
計	八三		
總計	九七九		

(備考) 本表總計哩程ト前表比較増營業哩程ト四哩餘ノ差アルハ京義線土城發瀾波間ノ營業廢止ト改良工事ニ因ル線路短縮トニ基クモノトス

運輸營業上ノ施設改良ニ關シテハ京義線路ノ改良工事竣成ニ伴ヒ明治四十四年四月ヨリ同線ニ於ケル運轉時分ヲ短縮シ南大門新義州間急行列車ノ如キ從來十四時間十五分ヲ要セシモノヲ十二時間二十分ニ改メ同時ニ區間列車ノ運轉回數ヲ増加シ又鴨綠江架橋工事ノ竣工ト共ニ同年十一月ヨリ朝鮮鐵道線ト南滿洲鐵道會社線トノ間ニ直通聯絡運輸ヲ開始シ長春南大門間ニ最急行直通列車ヲ運轉シ一等旅客ヲ限リ乘車セシメ乘車券ノ外急行券ヲ購求セシメ且相互主要驛間ニ大貨物連帶輸送ヲ開始シ之ト相關聯シテ同年十二月ヨリ鐵道院ニ於テ關釜聯絡船晝航便ノ隔日運轉ヲ毎日運轉ニ改正スル

ト同時ニ京釜線夜行列車モ亦毎日之ニ接續セシムルコトトシ以テ日鮮滿間交通ノ漸次頻繁ヲ加フル時運ノ要求ニ應シテ輸送上ノ便宜ヲ圖リタリ又明治四十五年二月ヨリ連帶線及釜山仁川新義州發鎮南浦著關稅未納ノ貨物ニ對スル廻送ノ取扱ヲ開始シ尙明治四十四年度中ニ於テ朝鮮鐵道線及鐵道院線間旅客貨物ノ連帶取扱驛ニ豐前長州外百三十驛ヲ加ヘタリ

朝鮮鐵道ト他線トニ於ケル連帶運輸ニ關シテハ内地トノ交通ハ一ニ鐵道院線ニ依リ滿洲方面ニ對シテハ鴨綠江經由ニ依ルノ外大阪商船株式會社ノ經營ニ係ル仁川大連間又ハ鎮南浦大連間ノ航路ヲ介シテ南滿洲鐵道株式會社線トノ直通輸送ヲ爲シ朝鮮沿岸諸港ニ於テハ日本郵船株式會社及大阪商船株式會社ノ航路ト相俟テ船車連帶運輸ヲ行ヒ且韓國瓦斯電氣株式會社ノ經營セル輕便鐵道東萊方面トノ間ニ於テモ旅客手小荷物ノ連絡輸送ノ取扱ヲ爲シ來リシカ右連帶線中最輸送ノ頻繁ナルハ鐵道院線ニシテ近時内鮮間交通ノ日ニ月ニ隆盛ヲ加フルニ鑑ミ前項記載ノ如ク益其ノ聯絡運輸ノ便宜ヲ圖リタル爲輸送數量ハ各項概ネ一割内外ノ増進ヲ來シタリ今其ノ成績ヲ表示スレハ左ノ如シ

第九章 交通

鐵道院線帶輸送成績

(△印ハ減)

種別	發送數量及支拂金額		到著數量及受入金額	
	明治四十四年度	同四十三年度比較増減	明治四十四年度	同四十三年度比較増減
旅客人員	四、四九一	五、七四二	五、三三五	六、九八六
小手荷物斤量	五八六、〇〇〇	九三〇、一六六	一、八九七、一四四	三、四八一、四七
貨物噸數	一、三三三	六、六六九	四三、七〇六	八、七四三
運輸收入	客車收入 貨車收入	客車收入 貨車收入	客車收入 貨車收入	客車收入 貨車收入
計	二九、二三四 二二、一六五	三、八八六 三、二五六	二九、二八四 一六、四九九	三〇、九七二 一、九六二
計	五二、三八九	六、四四二	四、五七、七五三	一、三三二

鐵道院線ニ亞キ連帶輸送ノ頻繁ナルハ南滿洲鐵道株式會社線ニシテ該方面ノ輸送量ハ從來朝鮮及滿洲ノ發展ニ伴ヒ漸次増進ノ趨勢ニ在リシカ本年度ニ於ケル鮮滿兩線ノ直通運輸並東清鐵道及西北利亞鐵道線トノ接續ニ因リ更ニ顯著ナル増進ヲ示セリ今其ノ成績ヲ表示スレハ左ノ如シ

南滿洲鐵道會社線連帶輸送成績

種別	發送數量及支拂金額		到著數量及受入金額	
	明治四十四年度	同四十三年度比較増減	明治四十四年度	同四十三年度比較増減
旅客人員	一〇、八〇二	一〇、〇七八	一三、四七六	一一、〇九三

種別	發送數量及支拂金額		到著數量及受入金額	
	明治四十四年度	同四十三年度比較増減	明治四十四年度	同四十三年度比較増減
小手荷物斤量	一〇七、二六〇	九三、九二二	八八、六六八	八二、一五四
貨物噸數	五、〇五五	五、三〇五	三、三二六	三、三二六
運輸收入	客車收入 貨車收入	客車收入 貨車收入	客車收入 貨車收入	客車收入 貨車收入
計	七、五三一 五〇、一六	四、二二〇 五、〇〇六	四、八九六 二五、四〇四	四、六五九 二五、三六九
計	二二、五三七	九、二二六	七、四、三六九	七、九〇八

明治四十四年度ニ於ケル鐵道作業收支ノ狀況ハ收入五百七十五萬八千圓、支出五百十二萬四千圓ニシテ差引利益金六十三萬三千圓ナリ之ヲ前年度ニ比スルニ收入六十一萬五千圓即チ一割二分、支出三十二萬圓即チ六分七厘、利益金二十九萬五千圓即チ八分三厘ヲ増加セリ其ノ明細左表ノ如シ

朝鮮鐵道作業收支決算(圓)

種別	金額		比較	増減率
	明治四十四年度	同四十三年度		
運輸收入	五、六三九、八五六	五、一八三、三三三	六、一、五二五	一一、三三
作業收入	一一、二八二、二六二	一一、四二一、一五	四、一四七	〇、三六
計	五、七九八、一一八	五、四四二、四四六	六、一、五二五	一一、三三
運輸支出	五、二四二、二六八	四、八〇四、〇六六	三三〇、一〇二	六、六七
作業支出	六、三三三、九五〇	六、三三三、九五〇	二九五、五七〇	〇、八三
計	一一、五七六、二一八	一一、一三八、〇一六	四三八、一九〇	三、七七
利益	六、三三三、九五〇	六、三三三、九五〇	二九五、五七〇	〇、八三

第九章 交通

二〇三

第九章 交通

1108

(備考)

雜收入ニハ用品資金過剩金額入額明治四十四年度ニ於テ二百五十六圓同四十三年度ニ於テ三百十八圓ヲ含ム
作業費ニハ諸支出金(遺官賜金死亡賜金)同四十四年度ニ於テ千三百七十六圓ヲ含ム

朝鮮鐵道建設改良並災害復舊工事及補充工事等ノ爲明治四十四年度中支出セシ金額ハ九百二十三萬圓ニシテ之ニ前年度迄ノ鐵道財產投資額ヲ加フレハ本年度末現在鐵道財產投資額一億五百七萬六千圓ヲ算セリ

朝鮮鐵道財產投資額(圓)

種別	明治四十四年度		同四十三年度以前		累計
	建設改良並災害復舊工事費	用品資金	建設改良並災害復舊工事費	用品資金	
作業費以外ヨリノ投資額	九〇、三、八七五		九四、八、六四九	七〇〇、〇〇〇	一〇三、八、八三四
作業費支辨補充工事費	九〇、三、八七五	二二〇、三、六六七	九五、五、六四九	二七三、〇七一	一〇四、五、八三、五二四
總計	九、三、四、二二二	九、三、四、二二二	九、五、八、四、七三〇	九、五、八、四、七三〇	一〇五、〇、七、八、九六二

(備考) 作業費以外ヨリノ投資額四十三年度以前中ニハ京釜鐵道會社買取費軍事費支辨京義馬山線建設費等ヲ含ム

朝鮮鐵道用品資金特別會計ニ屬スル現在資金ハ七十萬圓ナルモ漸次百萬圓ニ増額スルヲ得ルモノニシテ朝鮮ニ於ケル諸工業ノ發達ニ資スル爲本會計ノ經營ニ妨ケナキ限リ一般ノ需要ニ應シテ機械其ノ他ノ製作修理ヲ行フコトト爲セリ而シテ明治四十四年度ニ於テ本資金ヲ以テ支出セシ金額ハ物品購入費製作修理費諸拂金其ノ他諸費等合計三百七十七萬九千二百七十七圓收入セシ金額ハ物品賣拂代、修繕料、雜收入等合計三百八十六萬九千九百圓ニシテ年度末現在資産負債額ハ九十五萬六千二百二十六圓ナリトス

明治四十四年度ニ於テ新線開始其ノ他運轉上ノ施設トシテ増備シタル車輛ハ機關車十八輛、客車三十二輛、貨車百四十九輛合計百九十九輛ニシテ年度末現在數ハ機關車百三十三輛、客車百九十一輛、貨車一千三百三十五輛合計一千六百五十九輛ナリトス

明治四十四年度ニ於ケル鐵道事故ハ四十四年七月中京釜線六箇所、馬山線二箇所、湖南線一箇所及京義本線平壤以北各所ニ於テ洪水ノ爲線路浸水又ハ流失等ノ損害ヲ被リ爲ニ前後四十日間運轉ヲ中斷シタルヲ最トシ脱線五十五回、衝突三十四回、顛覆二回、列車分離五十九回、線路障礙三十二回(天災二十八回)

第九章 交通

1105

人爲四回)列車妨害百七十一回(天災十七回)火災十二回(主ナルモノトシ總件數八百九十六件)鐵道死傷人員ハ死者七十七名過失六十六名自殺十一名傷者六十六名事故十六名過失五十名ニシテ其ノ内職員ノ死者四名傷者十九名アリ

明治四十四年度ニ於ケル朝鮮鐵道職員救濟組合ノ成績ハ年度末現在組合員數四千三百九十三人ニシテ前年度ニ比シ三百五十三人ヲ増加シ組合收入金ハ政府補助金、組合掛金、預金、利子等合計六萬六千九百三十一圓ニシテ傷病救濟金、死亡救濟金、療養金トシテ支出セシ金額二萬千八百八十五圓此ノ給與人員一千六十九人ニシテ之ヲ前年度ニ比スルニ收入ニ於テ八千六百六十三圓支出ニ於テ六千七百二十九圓、組合人員ニ於テ三百五十人ヲ増加セリ年度末現在組合資産總額ハ八萬八千五百五十八圓ニシテ内六萬八千六百十二圓ハ責任準備金ナリ

第七十九節 鐵道建設及改良工事

朝鮮鐵道ノ建設工事中京元線(龍山元山間)延長百三十八哩餘ハ明治四十三年

四月龍山方面ヨリ測量ニ著手シ明治四十三年度ニ於テ龍山平康間(七十五哩)四十四年度ニ於テ平康洗浦間(十七哩八分)ノ線路選定ヲ終ヘ龍山議政府間(十九哩八分)ノ工事竣工ヲ告クルト共ニ之カ營業ヲ開始セリ而シテ議政府平康間(五十五哩二分)ノ工事ハ本年度中其ノ大半ヲ竣リ既ニ議政府以北龍山起點三十八哩七十鎖附近迄建築列車ノ運轉ヲ開始セリ又元山方面ニ於テハ明治四十四年四月ヨリ測量ニ著手シ元山高山間(二十八哩八分)ノ線路選定ヲ終ヘ元山南山間(十三哩六分)ノ工事ニ著手セリ本線ハ大正三年十一月迄ニ全線竣工ノ豫定ナリ

湖南線(大田木浦間)延長百七十六哩ハ明治四十三年五月大田方面ヨリ、越エテ四十四年三月木浦方面ヨリ測量ニ著手シ既ニ全線ノ線路選定ヲ終ヘ前年度ニ於テ著手シタル大田江景間(三十八哩)及本年度ニ於テ著手セル江景裡里間(十七哩)並群山支線(十四哩八分)ノ工事竣工ヲ告クルト共ニ之カ營業ヲ開始セリ而シテ本年度工事中ニ屬スルモノハ裡里四街里間(三十八哩四分)木浦鶴橋間(二十二哩三分)ニシテ本線ハ大正三年四月迄ニ全線竣工ノ豫定ナリ

鐵道改良工事中京義線ニ在リテハ前年度以來施工中ナリシ土城汗浦間(二十

一哩五分(嶺美古邑間(十哩三分)及東林良策間(十九哩八分)ノ改築工事ヲ竣ヘ茲ニ本線大體ノ改築ヲ終了セリ平南線ニ在リテハ假橋梁其ノ他ノ改築工事ハ約其ノ半ヲ竣ヘ京釜線ニ在リテハ本年度著手シタル伊院沃川間(三哩一分)ノ線路改良並第二漢江架橋及前後土工工事ト共ニ其ノ大半ヲ竣ヘ次年度中ニ竣工ノ豫定ナリ

滿鮮兩鐵道聯絡ノ要衝タル鴨綠江橋梁ハ明治四十二年八月ヲ以テ其ノ架橋及前後土工工事ニ著手シタルモノニシテ明治四十四年十月ニ至リ全部完成ヲ告ケタリ同橋梁ハ中央ニ鐵道線路ヲ設ケ其ノ兩側ニ幅八呎ノ步道ヲ有スル總延長三千九十八呎ノ橋梁ニシテ徑間二百呎六連、三百呎六連ノ鋼桁ヲ南岸ヨリ順次架設シ其ノ第九連ヲ開閉式トス橋臺ノ基礎ハ何レモ箱棹沈下ニ依リ杭打混泥土ヲ施シ橋脚基礎ハ全部潛水函沈下工ヲ以テシ開閉式鋼桁中軸橋脚ヲ圓形柱體トスルノ外總テ小判形柱體トシテ混泥土ヲ以テ之ヲ築造シタルモ流水ノ爲損傷ノ虞アル箇所ハ特ニ外面ニ粗石ヲ使用セリ而シテ其ノ軀體疊築ハ橋臺橋脚共粗石積ト爲セルモノトス

朝鮮鐵道建設改良費ハ明治四十四年度ニ於ケル年割額八百五十萬圓及前年

度繰越額十八萬九千八十六圓、合計八百六十八萬九千八十六圓ニシテ之ニ對スル決算額八百六十二萬五千二百五十七圓、差引次年度繰越額六萬三千八百二十九圓ナリ今支出年割額其ノ他ヲ表示スレハ左ノ如シ

朝鮮鐵道建設改良費(圓)

科目	至明治三十九年度		大正元年度以降年割豫算額				明治四十四年度以前(不足)
	年割豫算	決算(不足)	元年度	二年度	三年度	四年度	
建設費	七九三、二七五	七二二、三九六	八八二、七六〇	八五〇、〇〇〇	八〇〇、〇〇〇	五三六、二七四	三〇〇、一三三
總係費	二、三九八、六八七	二、二七九、七五四	二、三九八、六八七	二、三九八、六八七	二、三九八、六八七	二、三九八、六八七	二、三九八、六八七
京釜線	一、〇七三、六四四	一、〇八五、七四〇	一、〇七三、六四四	一、〇七三、六四四	一、〇七三、六四四	一、〇七三、六四四	一、〇七三、六四四
京義線	一、〇七三、六四四	一、〇八五、七四〇	一、〇七三、六四四	一、〇七三、六四四	一、〇七三、六四四	一、〇七三、六四四	一、〇七三、六四四
馬山線	三、五七二、三五	三、五七二、三五	三、五七二、三五	三、五七二、三五	三、五七二、三五	三、五七二、三五	三、五七二、三五
平南線	一、八八六、〇〇〇	一、〇〇三、九六一	一、八八六、〇〇〇	一、八八六、〇〇〇	一、八八六、〇〇〇	一、八八六、〇〇〇	一、八八六、〇〇〇
湖南線	一、八八六、〇〇〇	一、〇〇三、九六一	一、八八六、〇〇〇	一、八八六、〇〇〇	一、八八六、〇〇〇	一、八八六、〇〇〇	一、八八六、〇〇〇
京元線	二、〇七〇、〇〇〇	三、一五九、五二八	二、〇七〇、〇〇〇	二、〇七〇、〇〇〇	二、〇七〇、〇〇〇	二、〇七〇、〇〇〇	二、〇七〇、〇〇〇
車輔費	四、七四六、三九七	二、九七二、二九八	四、七四六、三九七	四、七四六、三九七	四、七四六、三九七	四、七四六、三九七	四、七四六、三九七
鐵道旅費	六、〇五三、〇〇〇	五、九一六、三〇〇	六、〇五三、〇〇〇	六、〇五三、〇〇〇	六、〇五三、〇〇〇	六、〇五三、〇〇〇	六、〇五三、〇〇〇
改良費	—	—	—	—	—	—	—
合計	—	—	—	—	—	—	—

科目	自明治三十九年度		大正元年度以降				明治四十四年度以前(不足)
	至明治三十九年度	至明治四十四年度	元年度	二年度	三年度	四年度	
改良費	五五五三〇	五五五三〇	九七三三〇	—	—	—	九七三三〇
總計	五六〇〇〇	五五五三〇	九〇〇〇〇〇〇	八五〇〇〇〇〇	八〇〇〇〇〇〇	五三七一七〇	五〇九三二〇〇

(備考) 明治四十四年度以前改良費現額中百四十四圓ハ既ニ不用額トシテ整理済ナリトス

第八十節 軌道及輕便鐵道

朝鮮ニ於ケル軌道及輕便鐵道ニ關スル事項ハ本府設置以後鐵道局ニ於テ之ヲ管掌セリ明治四十四年度ニ於テ軌道及輕便鐵道ニ關シ敷設ヲ出願シタルモノハ合計六件ニシテ其ノ内許可又ハ却下シタルモノハ各三件ナリ是等許可線路ノ概要ヲ示セハ(一)日韓瓦斯電氣株式會社出願京畿道京城府内ニ於ケル電氣軌道敷設(延長一哩四分)(二)朝鮮電氣株式會社出願咸鏡北道清津羅南間ニ於ケル電氣軌道敷設(延長十二哩一分)(三)個人出願慶尙北道倭館洛東江間ニ於ケル手押軌道敷設(延長〇哩七分)ナリトス

軌道及輕便鐵道敷設許可ノ出願ハ漸次増加スルノ傾向アルヲ以テ次年度ニ

テ鐵道、輕便鐵道及軌道ノ營業ニ關スル法規ヲ制定施行スル豫定ナリ前掲許可軌道ノ敷設工事ハ何レモ未著手ナルカ明治四十二年度ニ於テ許可シタル個人經營ニ係ル咸鏡北道土里浦項間手押輕便鐵道敷設工事ハ六分通竣工セリ又既成營業線中改築工事ヲ許可シタルモノハ四件ニシテ何レモ工事施行中ニ屬ス

明治四十四年度末ニ於ケル輕便鐵道及軌道ノ營業會社ハ日韓瓦斯電氣株式會社外二會社ニシテ個人經營ニ係ルモノ三アリ今其ノ營業狀況ヲ表示スレハ左ノ如シ

軌道及輕便鐵道事業總況

明治四十四年度

經營者	可敷年月許	開業年月	區間	哩程	軌間	動力	旅客人員	貨物又ハ小手荷物	拂込資本金	營業收入	營業費	利益金
日韓瓦斯電氣株式會社	明治三十一年一月	同	京城府内	四分	電	六四三〇六電氣	一八七四	—	三〇〇〇〇〇〇	三九〇〇	一四、〇〇八	九七、九〇〇
日韓瓦斯電氣株式會社	明治三十九年一月	同	京城府内	四分	電	六四三〇六電氣	一八七四	—	三〇〇〇〇〇〇	一〇、五九九	八、四八一	二、一五八
日韓瓦斯電氣株式會社	明治三十九年一月	同	京城府内	四分	電	六四三〇六電氣	一八七四	—	三〇〇〇〇〇〇	八、五三三	七、四九八	一、〇三五
日韓瓦斯電氣株式會社	明治三十九年一月	同	京城府内	四分	電	六四三〇六電氣	一八七四	—	三〇〇〇〇〇〇	—	—	—
日韓瓦斯電氣株式會社	明治三十九年一月	同	京城府内	四分	電	六四三〇六電氣	一八七四	—	三〇〇〇〇〇〇	—	—	—
日韓瓦斯電氣株式會社	明治三十九年一月	同	京城府内	四分	電	六四三〇六電氣	一八七四	—	三〇〇〇〇〇〇	—	—	—
日韓瓦斯電氣株式會社	明治三十九年一月	同	京城府内	四分	電	六四三〇六電氣	一八七四	—	三〇〇〇〇〇〇	—	—	—
日韓瓦斯電氣株式會社	明治三十九年一月	同	京城府内	四分	電	六四三〇六電氣	一八七四	—	三〇〇〇〇〇〇	—	—	—
日韓瓦斯電氣株式會社	明治三十九年一月	同	京城府内	四分	電	六四三〇六電氣	一八七四	—	三〇〇〇〇〇〇	—	—	—
日韓瓦斯電氣株式會社	明治三十九年一月	同	京城府内	四分	電	六四三〇六電氣	一八七四	—	三〇〇〇〇〇〇	—	—	—

經營者	可數年數月	開業年月	區間		哩程	軌間	動力	旅客人員	小貨物及 手荷物	携運 資本金	收 入	業 務	利 益
			清津	咸興									
朝鮮電氣株式會社	明治四十四年	同	清津	咸興	二二〇	四	電氣			五〇〇〇〇			
出願人出資經營	同	同	清津	咸興	五八	二	電氣			五〇〇〇			
出願人出資經營	同	同	清津	咸興	〇七	二	電氣			二四〇八			

朝鮮駐荷軍經理部ノ所管ニ屬スル咸南及咸北人車輕便鐵道ハ日露戰役終局後引續キ軍用品輸送ニ差支ナキ限り請負者ヲシテ一般公衆客貨ノ輸送ヲ取扱ハシメ居レリ其ノ營業概況ヲ表示スレハ左ノ如シ

咸南咸北人車輕便鐵道營業概況

明治四十四年度

區分	所在地	敷設年月	開業年月	區間	哩程	軌間	動力	旅客人員	小貨物及 手荷物	携運 資本金	收 入	業 務	利 益
咸南事務所	咸興	明治三十九年	同	咸興	八二	二	電氣	一三二	八〇八	二六四	三三		一〇三
咸北事務所	清津	自明治三十八年八月 至同四十年十月	同	咸興	七五	二	電氣	一四九	九三	七三	八三	七六	二一七
總計				咸興	一五七	二	電氣	二八二	一七四	一四六	一〇六		二二〇
明治四十三年度				咸興	八八	二	電氣	六五	三五	三八	八		四五

第八十一節 關釜聯絡航路

鐵道院ノ經營ニ係ル關釜聯絡航路ハ朝鮮併合後ニ於ケル一般經濟界ノ發展ト滿鮮鐵道聯絡ノ完成トニ伴ヒ日鮮間ノ交通漸次頻繁ヲ加フルノ事情ニ鑑ミ明治四十四年八月ヨリ乘客賃金ヲ一等十圓、二等六圓、三等三圓ニ低減シ同年十二月ヨリ聯絡船一艘(さくら丸)ヲ增備シ從來隔日運航タリシ晝航便ヲ毎日運航ニ改正シ以テ内地朝鮮間客貨來往ノ便宜ヲ圖レリ其ノ結果本年度ニ於ケル該航成績ハ著シク良好ヲ加ヘ運航回数百七十四回、旅客人員二萬七千二百六十人、大貨物噸數三千百三十三噸ヲ增加セリ今其ノ明細及現在使用船舶ヲ表示スレハ左ノ如シ

關釜聯絡航路成績

種別	航海度數	明治四十四年度		同四十三年度		比較	增
		等	數	等	數		
(一)		一、二五四	四九六八	一、〇八〇	四二七		一七四
							八五二

種別	明治四十四年度			同四十三年度			比較
	客	貨	計	客	貨	計	
旅	二二,五三九			二〇,一七二			增
客	一四七,〇〇七			一二三,九六五			
郵		三,一五一			一四八,二五四		
小		一七〇,一八二			二,四五三,六六九		
手					一四七,八四八		
便					七八,五二八		
貨							
大							
物							

關釜聯絡船一覽

明治四十五年三月末日

船名	總噸數	登簿噸數	載貨容積	載貨重量	速力		旅客定員
					最速	通常	
壹・岐丸	一,六九二	九一三	九七六	六四〇	一五	一八	二二
對馬丸	一,六七九	九〇六	九七六	六四〇	一五	一八	二二
うさぎ丸	三,二七二	一,七六七	四七七	五九〇	二一	二二	三七
さくら丸	三,二〇四	一,七三〇	八六八	八七七	二一	二二	三七
薩摩丸	一,九四六	一,二〇六	九七四	八〇〇	一四	二二	二二

尙同航路ハ毎年冬季中貨物輻輳スルヲ例トスルヲ以テ本年度ハ明治四十四

年十月ヨリ同四十五年一月迄貨物専用汽船一隻(總噸數九七七噸)ヲ増配シ以テ貨物輸送ノ疏通ニ努メタリ

第八十二節 水 運

航路補助ハ舊韓國政府ヨリ繼承シタルモノニシテ本年度ハ前年度ニ繼續シ東沿岸、南沿岸及全羅沿岸ノ各航路ニ對シテ之ヲ爲セリ將來沿岸及島嶼ノ發展ニ伴ヒ漸次順境ニ進ムニ隨テ航路ノ整理、船舶ノ改良ヲ行ハシムルノ必要アルハ勿論ナルモ今日ニ於ケル一般成績ハ概シテ良好ナリトス今朝鮮沿岸命令航路及其ノ命令要件ヲ舉クレハ左ノ如シ

朝鮮沿岸命令航路一覽

明治四十四年十二月末日

線 路	使用船舶	往復回數	寄 港 地	命令期間	受 命 者	備 考
南 線 釜山 蔚山 鎮江 海州 安山 大邱 慶州 清津 咸興 南浦 元山 新義州 北浦 南浦 元山 新義州	總噸數百噸以上 七海里以上ノ船舶 七艘以上ノ船舶	毎月六回以上	長承浦 三馬山 統營 三浦 長承浦 三馬山 統營 三浦	自明治四十一年十二月 至同四十四年十二月	釜山汽船株式會社	長承浦ノ寄港ハ毎月往復三回以上トス
沿 岸 木釜 浦山 線	總噸數百八十噸以上 七海里以上ノ船舶 一艘以上ノ船舶	毎月四回以上	長承浦 三馬山 統營 三浦 長承浦 三馬山 統營 三浦	同	同	長承浦ノ寄港ハ毎月往復二回以上トス又棧橋ノ修繕可シ

種別	線路	寄港地	航海度數	經營者
自營航路	長嶺山線	德山 懸洞 馬山 統營 三千浦	一五	釜山商船組同濟部
同	馬釜山線	加德 熊川 懸洞	三〇	釜山汽船株式會社
同	同	同	六〇	釜山澤山同濟部
同	三釜山線	加德 熊川 懸洞 馬山 統營 三千浦 霧津	三〇	釜山汽船株式會社
同	左釜山線	懸洞 馬山 統營 三千浦 霧津	二四	同
同	同	德山 懸洞 馬山 統營 三千浦 霧津	三〇	釜山商船組同濟部
同	同	麗水 順天 符橋 羅老島 興陽	五	釜山汽船株式會社
同	同	月串 蔚洞	一五	仁川合資會社秋田商會
同	同	外岩浦 石海 舟輪 蔚洞 海島	一五	釜山浦居住內地人

右ノ外短距離ノ定期航海ヲ爲スモノ東沿岸ニ於テ一線、南沿岸ニ於テ二線、全羅沿岸ニ於テ四線、西沿岸ニ於テ七線アリ
 更ニ内地ヲ起點トシテ朝鮮沿岸ニ至ル航路及内地ヲ起點トシ朝鮮沿岸ヲ經山シテ外國ニ至ル航路ヲ示セハ左ノ如シ

内地ヲ起點トスル朝鮮沿岸定期船配在航路一覽

明治四十四年十二月末日

種別	線路	寄港地	航海度數	經營者
逕信省命令	釜山 元山 清津	釜山 元山 清津	一三	日本郵船株式會社
陸軍省特種命令	釜山 元山 西浦津 新浦 城津	釜山 元山 西浦津 新浦 城津	三	大阪商船株式會社
同	同	同	一	神戶川崎船部
逕信省寄港命令	釜山 元山 城津 霧津	釜山 元山 城津 霧津	三四	大阪居住內地人
自營航路	釜山 元山 城津 霧津	釜山 元山 城津 霧津	二	元山居住內地人
福岡市命令	釜山 元山 城津 霧津	釜山 元山 城津 霧津	六	對馬運輸株式會社
逕信省寄港命令	釜山 木浦 群山	釜山 木浦 群山	五二	大阪商船株式會社
自營航路	釜山 馬山 木浦 群山	釜山 馬山 木浦 群山	八	同
同	同	同	八	同
同	同	同	八	尼崎汽船部
逕信省寄港命令	釜山 木浦 群山 仁川 蔚洞 霧津	釜山 木浦 群山 仁川 蔚洞 霧津	一八	大阪商船株式會社
自營航路	釜山 木浦 群山 仁川 蔚洞 霧津	釜山 木浦 群山 仁川 蔚洞 霧津	二	合資會社長島木家同濟部
長崎縣寄港命令	釜山 木浦 群山 仁川 蔚洞 霧津	釜山 木浦 群山 仁川 蔚洞 霧津	二	大阪商船株式會社
同	同	同	二	同
逕信省命令航路	釜山 仁川	釜山 仁川	一六	日本郵船株式會社
同	同	同	一三	同

種別	線路		寄港地	航海度數	經營者
	自營航路	同			
同	德嶺南	山浦線	同	同	同
	若嶺南	松浦線			
同	同	同	同	同	同

(備考) 本表ノ外 鐵道院ノ經營ニ係ル關蓋橋格航路アリ。又印ハ定期航路ヲ示ス。

在鮮船舶ノ一般狀態ハ從來何等取締ナク無制限ニ放任セラレタル關係上概テ不良ヲ免レサリシモ明治四十三年四月元統監府及舊韓國政府一致ノ取締法規ヲ制定シ本府設置後モ引續キ其ノ效力ヲ認メ以テ之カ取締ノ勵行ニ努メタル結果大ニ舊來ノ面目ヲ一新シ一面沿岸航路ノ發達ト共ニ船舶ノ數亦著シク増加シ來レリ今朝鮮ニ船籍港ヲ有スル船舶ノ最近二箇年間ニ於ケル各年末現在數ヲ對比スレハ左ノ如シ

在鮮船舶現在數

各年十二月末日

年次	(一)噸數 船									
	二十噸以上 五十噸未満	五十噸以上 一百噸未満	一百噸以上 二百噸未満	二百噸以上 五百噸未満	五百噸以上 一千噸未満	一千噸以上 五千噸未満	五千噸以上 一萬噸未満	一萬噸以上	總數	總噸數
明治四十三年	三	一三	四	二	四	二	二	二	一〇	一三
明治四十四年	三	一三	四	二	四	二	二	二	一〇	一三

年次	(二)石數 船									
	二百石以上 三百石未満	三百石以上 五百石未満	五百石以上	總數	總噸數					
明治四十三年	九	三	一	一三	一〇					
明治四十四年	九	三	一	一三	一〇					

軌近船舶ノ數著シク増加シタル結果之カ運航ニ從事スル海員ノ數亦隨テ劇增ヲ來タシ受檢船舶ノミニ就テ之ヲ調査スルモ其ノ概數一千二百人ヲ算スルニ至レリ然ルニ目下海員ニ對スル一般の取締法ヲ闕ケルヲ以テ之ニ關スル法規ヲ制定スルト俱ニ其ノ保護養成ニ關スル施設ヲ爲スノ必要ヲ認メ目下之カ準備考究中ニ屬セリ今前記海員概數中船舶職員トシテ執職スル者ヲ舉クレハ左表ノ如シ

船舶職員

種別	朝鮮ニ船籍港		内地ニ船籍港		總計
	朝鮮人	内地人	朝鮮人	内地人	
船	無	有	無	有	無
長	二五三	一〇一	四三	一	四九六
一等運轉士	二七	三	三	一	三〇
二等運轉士	二	一	一	一	三
機關長	二	一	一	一	三
一等機關士	二	一	一	一	三
計	三二	三二	三二	三二	一〇六

朝鮮ニ於テハ未タ船舶職員試験ノ制度アラサルヲ以テ朝鮮ニ於ケル海員ニシテ職員免狀ヲ得ムトスル者ハ勢ヒ内地ニ到リ試験ヲ受クルノ外何等方法ナカリシカ遞信省ハ是等志願者ノ希望ヲ容レ明治四十四年十月釜山港ニ於テ臨時海員試験ヲ執行シタルニ受験者十七名中十名ノ合格者ヲ出シ頗ル好成绩ヲ得タリ

鴨綠江水路嚮導事務ハ本府設置後始メテ施設シタルモノニシテ當ニ一般ノ利便ニ資スルノミナラス同流域ニ出入スル船舶ハ諸外國船ト雖亦事實上總テ水路ノ嚮導ヲ吾ニ俟ツノ好結果ヲ收メツツアリ今最近一箇年(結水期ヲ除ク)ニ於ケル水路嚮導成績ヲ舉クレハ左ノ如シ

鴨綠江水路嚮導成績

區分	日本		支那		英國		佛國		諸國		計	
	艘數	噸數	艘數	噸數	艘數	噸數	艘數	噸數	艘數	噸數	艘數	噸數
入	九	五九六六	二	一〇一〇	二	一九四〇	一	一一一〇	二六	三三三三	三二	二二〇八
出	八	五三三六	二	七〇八	二	二〇八九	二	一一四〇	一九	二六三九	二二	一〇八五
總計	一七	一一三〇二	四	一七一八	四	三九二九	三	二二五〇	四五	六〇七二	五四	三二九三

第八十三節 通信機關

朝鮮通信機關ハ地方ノ發展内地人ノ移住増加及一般通信力ノ増進ニ伴ヒ經費豫算ノ許ス限リ其ノ設備ヲ擴張改善シ且取扱業務ノ増加ヲ圖リタル結果明治四十四年度末ニ於テハ通信事務ヲ取扱フ箇所數左表ノ如キ増進ヲ示シ殊ニ電信電話小包郵便爲替貯金等ノ業務ニ於テ發展ノ著シキヲ見ル

年 度	通常郵便		小包郵便		爲替貯金		電 信		電 話		國庫金受拂
	件數	金額	件數	金額	件數	金額	交換及通話	通 話	通 話		
明治四十四年度	四六五	四六五	四六五	四六五	三〇九	三〇九	二四八	四三	二三五	三九六	
同 四十三年度	四四七	四四七	三三八	三三八	三〇九	三〇九	二四八	四三	二三五	二七一	

年 度	通 信			電 話		
	通常郵便	小包郵便	爲替貯金	和文	英文	電 話
明治四十二年度	四三八	二九三	二九〇	二五九	二〇三	二四
同 四十一年度	四二七	二七五	二七二	一七二	一一五	二〇
						四四
						四九
						一五〇
						一五〇

通信事業ノ收支ハ斯業ノ發展ニ伴ヒ其ノ缺損額累次遞減シ明治四十三年度ヨリ歲入超過ノ好況ヲ呈スルニ至リシカ明治四十四年度ニ於テハ其ノ超過額三十萬餘圓ヲ算シ前年度ニ比シ六萬八千餘圓ヲ増加セリ今最近四箇年ノ通信事業收支決算額ヲ對照表示スレハ左ノ如シ

通信事業收支決算(圓)

年 度	經常部歲入	經常部歲出	歲入超過額	歲入不足額	經常部歲入百圓ニ付經常部歲出	臨時部歲出
明治四十四年度	二,五九三,三二六	二,二八五,二四	三〇八,一九二	—	八八	四八八,一八二
同 四十三年度	二,五一八,〇四五	二,二七八,〇七五	二二九,九七〇	—	九〇	二九五,六七二
同 四十二年度	二,〇〇四,九九五	二,二二六,五九一	—	二二,五九六	一〇六	三〇三,五五八
同 四十一年度	一,七二〇,二〇七	二,〇一五,九六七	—	三〇五,七六〇	一七八	二八七,七三七

(備考)

經常部歲入ハ印紙收入ヲ除キタルモノトス
明治四十四年度經常部歲入歲出額ノ前年度ニ比シ増加少キハ歲入ハ本年度ヨリ

國庫金取扱料ノ徵收ヲ廢止シ歲出ハ比較均衡上同取扱ニ要スル經費ヲ除キ七
〇ニ四ル

第八十四節 郵便

明治四十四年度ニ於テハ通信機關ノ發展ニ伴ヒ特ニ郵便聯絡線路ノ改善擴張ヲ行ヒ先ツ朝鮮ノ首都タル京城ト道廳所在地間發著ノ郵便物ノ速達ヲ期圖セムカ爲是等關係線路ノ遞送ハ總テ晝夜兼行ニ改メ又其ノ他ノ線路ニ對シテモ交通ノ關係、道路ノ狀況ヲ參酌シテ夜中遞送便ヲ開始セリ其ノ結果晝夜兼行ノ遞送線路數三十二線路、里程三百六十八里ニ達セリ又各郵便局所ヲ聯絡スル陸路郵便線路ニ對シテハ一般ニ少クモ毎日一回又ハ一回以上ノ遞送ト爲サムカ爲隔日遞送ヲ毎日遞送ニ増回セルモノ百十九線路、里程九百八十五里ニ達シ本年度末ニ於ケル隔日遞送ノ線路ハ咸鏡南北兩道ノ一部及濟州島ニ於テ僅ニ十三線路ヲ餘スノミトナレリ鐵道郵便線路ニ對シテハ湖南線及京元線鐵道ノ一部開通並夜行列車ノ毎日運轉ニ伴ヒ鐵道ニ依ル遞送便ノ開設増回ヲ行ヒタル爲關係地方ノ遞送聯絡ヲ著シク敏速ナラシメタルノミナラス一面關釜聯絡航路ノ増回ニ關聯シテ内鮮間遞送聯絡上著シキ進境

ナ來セリ今本年度末ニ於ケル郵便線路遞送里程ノ平均一日延里程ヲ前年度ニ對照表示スレハ左ノ如シ

郵便遞送線路平均一日延里程

年 度	鐵 道		水 路		通 常 道 路	
	各 年 度 末	日	各 年 度 末	日	各 年 度 末	日
明治四十四年度	四三九六	三三〇	三、四一四	二、八八〇	四、八八五	三、九〇四
同 四十三年度	三、三六六	一、〇三〇	二、八八〇	五三四	三、九〇四	九八一
比 較	増	増	増	増	増	増

是等遞送線路ノ擴張改善ニ件ヒ郵便集配方法ノ改善ニ努メ速達郵便制ヲ改良擴張シ同時ニ内容證明郵便ノ引受、集金郵便ノ取扱ヲ開始セリ
 郵便振替貯金ハ近年顯著ナル發展ヲ見ルニ至リタリシカ本年度ニ於テモ既往ノ實績ニ鑑ミテ幾多ノ改善ヲ加ヘ殊ニ明治四十四年四月一日關東都督府通信管理局ニ於テ振替貯金事務ヲ開始セシト共ニ同管内ト朝鮮内トノ振替貯金ノ聯絡ヲ圖リ一般商工業ノ利便ヲ増進セリ
 今本年度ニ於ケル郵便業務各般ノ成績ヲ前年度ニ對照表示スレハ左ノ如シ

一 郵便物數

年 度	通 常 郵 便 物			小 包 郵 便 物		
	取 扱 局 所 數	引 受 配 達	取 扱 局 所 數	引 受 配 達		
明治四十四年度	四六五	五四、二〇九、四一〇	四六五	七八七、三三六		
同 四十三年度	四四七	四七、〇八三、五七〇	三三八	六六一、六二五		
同 四十二年度	四三八	四〇、七二二、八二二	二九三	四八九、一七三		
同 四十一年度	四二七	三五、六五九、七五八	二七五	三六二、七六八		

二 郵便爲替(圓)

年 度	取 扱 局 所 數	内 國 爲 替		外 國 爲 替	
		振 出	振 渡	振 出	振 渡
明治四十四年度	四六三	二九、一七三、七五六	二二、九七八、七五六	七六、九六一	一一〇、九九〇
同 四十三年度	三三四	二八、二二三、八八六	二二、四五二、四八九	五五、三三三	七七、四七〇
同 四十二年度	二九〇	二四、四九八、七七八	一八、七九九、六八九	三五、五二二	四九、一八六
同 四十一年度	二七二	二二、六〇七、九九〇	一六、二〇三、三七一	三二、八二五	三八、一九六

三 郵便貯金及振替貯金(圓)

年 度	取 扱 局 所 數	通 常 貯 金			振 替 貯 金		
		預 入 人 員	預 入 金 額	平 均 一 人 預 金 額	口 座 加 入 人 員	口 座 貯 金 現 在 額	年 度 内 受 拂 高
明治四十四年度	四六三	二二三、五九九	四、三六五、九九六	一九五三	七五六	二四二、三四五	二〇、三八六、一三七

年 度	取扱局所數	通 常		平均一人預金額	振 替	貯 金
		預入人員	預入金額			
明治四十三年度	三三四	一三八、九八六	三、〇六六、四五五	二五〇七	四六一	九八三、三二六
同 四十二年度	二九〇	一〇六、六四四	三、三三一、六六三	二一八六	二七九	三、三九一
同 四十一年度	二七二	八〇、五八七	一、六七五、六五八	二〇七九	—	一、一九九、二二三

(備考) 振替貯金口座ハ明治四十三年一月ノ開設ニ係ル

朝鮮人ニ對スル郵便貯金ノ獎勵ニ關シテハ從來廣ク各種獎勵趣旨ノ印刷物ヲ配付シ且各郵便局所長ヲシテ府尹郡守ト協議ノ上問斷ナク之カ獎勵ニ盡瘁セシメ機會アル毎ニ郵便貯金ノ趣旨目的ハ勿論其ノ方法手續等ノ周知ヲ企圖シ又各官衙公署學校會社組合其ノ他重ナル團體ニ對シテハ規約貯金、共同貯金、切手貯金等其ノ實況ニ應シ適切ト認ムル方法ヲ說示シ成ルヘク預入手續上ノ便宜ヲ與ヘ學童ニ對シテハ學校管理者ト協議ヲ遂ケ切手貯金等簡易ノ方法ヲ選ヒテ之カ實踐ヲ期シ土木其ノ他ノ工事起リテ多人數集合セル場合又ハ多人數ノ預入者アル土地ニハ特ニ郵便局所員ヲ派遣シテ之カ勸誘又ハ取集ニ從事セシメ或ハ郵便物集配人又ハ遞送人ヲシテ服務途中貯金ノ預入取集郵便切手貯金臺紙ノ交付所要郵便切手ノ携帶賣捌ヲ取扱ハシメ尙

郵便貯金ノ預入及拂戻ニ關スル事項ヲ朝鮮文ニ印刷シタル「郵便貯金指路」ト題スル冊子ヲ府郡面内ノ重ナル者ニ配付シ又一面各郵便局所長ヲシテ獎勵上ニ盡シタル手段方法及結果ヲ三箇月毎ニ報告セシムルコトト爲セリ爾來其ノ效果極メテ顯著ニシテ前表本年度末現在郵便通常貯金預入人員中朝鮮人九萬九千九百五十八人ニ達シ其ノ預金額四十五萬九千八百圓ヲ算シ前年度末ニ比シ預入人十八割六分、預金額十四割二分ヲ増加セリ今最近四箇年ニ於ケル朝鮮人ノ通信業務利用成績ヲ對照表示スレハ左ノ如シ

(其ノ一)

年 度	通 常 郵 便 物		小 包 郵 便 物		電 信	入電者數加
	引 受 配 達	引 受 配 達	引 受 配 達	引 受 配 達		
明治四十四年度	八九四七、四三三	一一、七八七、三五四	二二四、一四六	二五一、六〇〇	二二六、六五六	四一八
同 四十三年度	七六二五、一七三	一〇、三七八、七〇五	一五一、五八八	一七二、六七三	二二一、三〇三	二五四
同 四十二年度	七六〇二、七九二	七、五六七、一四二	一〇四、八三二	一〇五、八五二	二〇四、九四七	五〇八
同 四十一年度	六五四六、二〇〇	五、五九七、三五四	五〇、一八一	八〇、六七九	一五七、六九九	二九八

(備考) 明治四十三年度電話加入者ノ減少ハ主トシテ併合當時舊韓國諸官署ノ加入數ヲ内地人側ノ計算ニ引直シタルニ因ル

(其ノ二)

年 度	郵便		貯 金 (年度末現在)	
	振 出 口 數	振 出 金 額	預 入 人 員	預 入 金 額
明治四十四年度	三九二,九六八	七,八五九,三六五	九九,九五八	四,五九八,八一
同 四十三年度	一一三,三四二	四,二七八,三四五	三四,九一三	一九〇,〇四五
同 四十二年度	九六,〇九六	三,七九一,〇六八	一九,四三六	一一七,二二七
同 四十一年度	五三,五四三	一,九六六,〇九〇	一〇,九九九	七五,八一四
				平均一人預金額
				四六〇
				五四四
				六〇三
				六八九

朝鮮人ノ通信力ハ斯ノ如ク近年著シク發展ノ趨勢ヲ示セリト雖之ヲ居住内地人ノ通信力ニ比較スルトキハ尙甚ダ微弱ナルヲ免レス今彼此兩者ノ比較ヲ表示スレハ左ノ如シ

朝鮮人通信業務利用成績比較

明治四十四年度

區 別	郵便物數		貯 金		電 報 通 信 數	
	引 受 配 送	振 出 金 額	取 立 金 額	預 入 金 額	發 信 數	著 信 數
一人ノ内地人	二二,〇一六	一〇,一五三〇	一一,二二四	一八,五四〇	九,三七一	九,〇四五
朝鮮人	〇,七四一	〇,五六八	〇,〇三五	〇,〇三三	六,一七一	六,一七一

第八十五節 電 信

内地朝鮮間電報通信ハ逐年益頻繁ヲ加フルヲ以テ前年度ニ於テ京城下關間ノ直通回線ヲ構成シ殊ニ併合後ハ釜山對馬間海底電線買収ヲ機トシテ電報料金ノ大低減ヲ行ヒ以テ内地朝鮮間電報通信ノ疏通敏活ヲ圖リタリシカ本年ニ於テハ明治四十四年五月ヨリ朝鮮各地ト最深密ナル通信關係ヲ有スル大阪ト京城及釜山トノ間ニ直通回線ヲ構成シ又一方元山鬱陵島間、鬱陵島松江間兩回線ヲ接續シテ元山松江間直通回線ヲ構成シ同時ニ其ノ通信方式ヲ現波機裝置ニ變更シ六月二十五日ヨリ實施シ内地ト咸鏡南北兩道發著電報ノ京城迂回ヲ廢シテ本線ヲ經由セシムルコトト爲セリ其ノ結果京城元山ト東京及大阪トノ間ノ發著電報ハ著シク經過時分ヲ短縮シ從來一通平均四時間半乃至三時間ヲ要セシモノ改正後ニ於テハ三時間乃至二時間以上ノ速達ヲ見ルニ至レリ

尋テ明治四十五年三月末日遞信省ニ於テ釜山下關間ニ更ニ海底電線一條ヲ増設シタルヲ以テ内地朝鮮間電報通信ノ疏通ハ今後一層ノ敏活ヲ加フヘシ朝鮮内電信線ニ在リテモ通信數増加ノ趨勢ニ鑑ミ本年度中通信法式ノ改正回線及中繼順路ノ變更ヲ爲セシモノ鈔カラス又京城釜山間其ノ他十七區間

二回線ヲ新設又ハ増設シ之ト同時ニ郵便局所六十一箇所ニ於テ新ニ電信事務ヲ開始セリ諺文電報ハ從來電信取扱局所ト雖回線ノ關係上之カ取扱ヲ爲スヲ得サリシモノ二三ナキニ非サリシカ本年度ニ於テハ是等局所ニ於テモ本取扱ヲ開始シタルニ由リ鐵道驛電信取扱所以外ノ電信取扱局所ニ於テハ總テ諺文電報ヲ取扱フコトナレリ

本年度ニ竣工セシ電信線新增設工事ハ線路互長二十九里二十七町三十間線條ノ延長二百五十九里十一町十九間ナリトス本年度末現在電信線里程ハ線路互長一千四百七里二十一町線條延長三千三百九十二里十七町ニシテ前年度末ニ比シ互長十八里十六町延長二百二十里十六町ヲ増加セリ今最近四箇年間ノ電信業務成績ヲ對照表示スレハ左ノ如シ

電信業務累年成績

年 度	電 信 線 路		取扱局所數	電 報 通 數			電報料金
	互 長	線 條 延 長		發 信 著	信 中 報 信	電 報 料 金	
明治四十四年度	一、四〇七・二	三、三九二・七	三七〇	二、二〇一・〇八五	二、一三二・五四七	三、一〇一・三七三	五九六・六九二
同 四十三年度	一、三八九・〇五	三、一七二・〇一	三〇九	二、〇五九・六四八	二、〇〇八・九二〇	三、〇五八・六六七	六二五・〇七三
同 四十二年度	一、三七六・二五	三、一七〇・二四	二五九	一、六二六・四三三	一、五八七・六八九	二、五〇五・三八八	五一一・九二二

同 四十一年度	一、三二七・〇五	二、八八六・三三	一七三	一、三六二・一四七	一、三二八・六〇二	二、一八九・〇二二	四七二・七四二
---------	----------	----------	-----	-----------	-----------	-----------	---------

第八十六節 電 話

電話事業ハ併合ニ件フ地方ノ發展ト共ニ著シク擴張シ明治四十四年度ニ於テハ清州、義州、春川ノ各道廳所在地外四箇所ニ普通電話交換事務ヲ開始シ晋州、咸興、鏡城ノ各道廳所在地其ノ他二箇所ノ特設電話ヲ普通電話ニ變更シ樞要地六十一箇所ニ電話通話事務ヲ開始セリ又京城、龍山、仁川、開城ノ各地ト釜山、大邱及馬山ノ各地トノ間及其ノ他ノ樞要地區間ニ長距離電話通話事務ヲ開始シ京城古市町外四箇所ニ自動電話所ヲ増設シ尙明治四十四年十月一日ヨリ京城龍山間、釜山絶影島間其ノ他五百餘箇所ノ市外電話料及自動電話機ニ依ル電話料並長距離電話通話ノ附加使用料ヲ低減シ廣ク通話者ノ利便ヲ圖レリ

電話工事中明治四十四年度ニ於テ竣工セシモノハ市外普通電話線ノ新增設線條延長三百九十三里三十二町、普通電話加入者新增設一千六百四十五名、特設電話加入者新增設三十九名ナリ本年度末現在電話取扱局所數ハ交換及通

話ヲ取扱フモノ四十三箇所通話ノミヲ取扱フモノ二百三十五箇所ニシテ前年度末ニ比シ前者十一箇所後者五十箇所ヲ増加セリ又同現在市外電話回線數ハ百八十三回線ニシテ前年度末ニ比シ五十三回線ヲ増加シ又同現在電話線路里程ハ線路互長一千二百二十八町線條延長六千四百三十三町ニシテ前年度末ニ比シ線路互長八百八十八里十一町線條延長二千二百六十三里二十九町ヲ増加セリ電話線路里程ノ増加斯ノ如ク顯著ナルハ從來警務總監部ノ所管ナリシ警備電話線ヲ通信局ノ所管ニ移シタルニ由ル今最近四箇年ノ電話事務成績ヲ對照表示スレハ左ノ如シ

電話業務累年成績

年 度	電 話 線 路		取 扱 局 所 數		加入者數	自動電話所	通話度數	電話料金
	線 路 互 長	線 條 數	交換及通話	通 話 計				
明治四十四年度	一,〇〇一	六,四二二	四三	二,七六	八,〇〇四	三	二,九〇七,三三〇	六,七四六,九〇
同 四十三年度	一,〇〇一	六,四二二	四三	二,七六	八,〇〇四	三	二,九〇七,三三〇	六,七四六,九〇
同 四十二年度	一,〇〇一	六,四二二	四三	二,七六	八,〇〇四	三	二,九〇七,三三〇	六,七四六,九〇
同 四十一年度	一,〇〇一	六,四二二	四三	二,七六	八,〇〇四	三	二,九〇七,三三〇	六,七四六,九〇

前表明治四十四年度末現在電話線路里程中警備電話線ニ屬スルモノハ線路

互長八百五十二里七町線條延長一千二百一十一里十四町ニシテ電話機七百五十二箇ヲ有ス之ヲ前年度末ニ比スルニ線路互長五十七里二十二町線條延長百里二十町電話機二十九箇ヲ増加セリ警備電話線ハ舊韓國政府ニ於テ之ヲ創設シ警察權委任ノ際警務總監部ニ引繼キタルモノニシテ通信局ハ單ニ所管廳ノ囑託ヲ受ケテ之カ建設維持ノ事ニ當ルニ過キサリシカ明治四十四年九月一日該電話線全部ヲ舉ケテ同局ノ所管ニ移屬セシメタリ該電話線ハ從來專ラ暴徒討伐其ノ他保安上ノ目的ニ使用シタリシカ明治四十三年中該線架設地ノ一タル全羅南道寶城ニ於テ之ヲ公衆通信事務ニ利用スルノ端ヲ啓キ本年度ニ於テハ更ニ該線架設地中三十四箇所ニ於テ公衆電信及電話通話事務ヲ開始セリ

第八十七節 發電水力ノ調査

朝鮮ニ於ケル電氣事業ハ漸次發展ノ域ニ達シ電燈電力需要ノ趨勢頗ル顯著ナルモノアリト雖天賦ノ富源ヲ利用シテ之カ經營ヲ企畫スル者ニ至リテハ尙極メテ鮮少ナルヲ免レス仍テ斯業ノ振興ヲ促進助長セシムカ爲發電本

力調査ノ緊急ナルヲ認メ本年度ヨリ其ノ事業ニ著手セリ
 發電水力調査第一次ノ作業トシテ水系踏査ヲ施行シ本年度内ニ於テ漢江、大
 同江、錦江、臨津江、洛東江ノ五水系ヲ踏査シ其ノ河川數三十九、水力地點五十七
 馬力數約十二萬六千ニ達スルノ結果ヲ齎セリ又右踏査ニ依リテ選定シタル
 水力地點ノ内電氣事業經營上利便ニシテ且經濟上最有利ニ電氣ヲ發生供給
 シ得ヘシト認ムルモノヨリ漸次實測作業ヲ進ムルノ計畫ヲ立テ測量班三班
 ヲ組織シテ其ノ作業ニ當ラシメ漢江及洛東江水系ニ屬スル水力地點各一箇
 所ノ實測ヲ了ヘタリ
 雨量ハ河川ノ水位及流量ニ至大ノ關係ヲ有シ隨テ之カ觀測ハ水力調査上重
 要ナル事項ナルヲ以テ水力地點ヲ有スル河川ノ流域内ニ於ケル左記四十箇
 所ニ雨量計ヲ設置セリ

- 漢江水系 十一箇所
 - 臨津江水系 七箇所
 - 洛東江水系 六箇所
 - 大同江水系 六箇所
 - 錦江水系 十箇所
 - 計 四十箇所
- 雨量觀測ト相俟テ水力調査上關クヘカラサル水位觀測ニ關シテモ亦適宜ノ

- 漢江水系 五箇所
- 洛東江水系 三箇所
- 錦江水系 三箇所
- 計 十一箇所

第八十八節 電氣事業

朝鮮ニ於ケル電氣事業ハ從來頗ル不振ニシテ其ノ經營者僅指スルニ足ラサ
 ルノ狀況ナリシカ韓國併合後地方ノ安寧確實ヲ加ヘ内地人ノ移住増加ト商
 工業ノ發展トニ伴ヒ之カ計畫出願ヲ爲ス者漸次其ノ數ヲ増加シテ産業ノ振
 興ヲ助長促進スルノ良趨勢ヲ示スニ至レリ明治四十四年度ニ於ケル電氣事
 業經營出願數ハ合計六箇所十五件ニシテ其ノ内事業ノ經營ヲ許可シタルモ
 ノ四箇所(木浦、群山、開城、清州)四件、不許可ノ指令ヲ與ヘタルモノ五件又審議中
 ニ屬スルモノ二箇所六件ナリトス
 電氣事業經營ノ許可ヲ受ケタル者ニ對シ本年度ニ於テ會社ノ設立ヲ許可シ
 タルハ木浦電燈株式會社、大邱電氣株式會社、群山電氣株式會社、元山水力電氣

株式會社、朝鮮電氣株式會社、開城電燈株式會社及清州電氣株式會社ノ七件ニシテ之ニ既設會社ヲ合算スルトキハ其ノ總數十四ニ達ス而シテ本年度内ニ營業ヲ開始シタルモノハ日韓瓦斯電氣株式會社馬山支店、鎮南浦電氣株式會社及大田電氣株式會社ノ三會社ニシテ其ノ他ノ會社ハ既ニ工事ニ著手シ若ハ工事設計中ニ屬シ近ク營業開始ノ運ニ至ルヘシ今本年度末現在電氣事業ノ概況ヲ表示スレハ左ノ如シ

電氣事業概況

明治四十五年三月末日

業者	開業	所在地	事業ノ目的	供給區域	資本		營業費	利益金	配當金
					拂込資本	實收資本			
大邱電氣株式會社	明治四十四年一月	大邱	電車、電力	同	100,000	100,000	85	101	613
大田電氣株式會社	明治四十四年六月	大田	電車、電力	同	100,000	100,000	101	101	299
鎮南浦電氣株式會社	明治四十四年三月	鎮南浦	電車、電力	同	100,000	100,000	101	101	299
仁川電氣株式會社	明治三十九年四月	仁川	電車、電力	同	100,000	100,000	101	101	299
馬山支店	明治三十九年五月	馬山	電車、電力	同	100,000	100,000	101	101	299
京坡府	明治三十九年五月	京坡府	電車、電力	同	100,000	100,000	101	101	299
釜山	明治三十九年五月	釜山	電車、電力	同	100,000	100,000	101	101	299
朝鮮電氣株式會社	明治三十九年五月	釜山	電車、電力	同	100,000	100,000	101	101	299
日韓瓦斯電氣株式會社	明治三十九年五月	釜山	電車、電力	同	100,000	100,000	101	101	299
開城電燈株式會社	明治四十四年五月	開城	電燈	同	100,000	100,000	101	101	299

業者	開業	所在地	事業ノ目的	供給區域	資本		營業費	利益金	配當金
					拂込資本	實收資本			
平壤電氣株式會社	明治四十四年七月	平壤	電車、電力	同	100,000	100,000	101	101	299
元山水力電氣株式會社	明治四十四年七月	元山	電車、電力	同	100,000	100,000	101	101	299
群山電氣株式會社	明治四十四年十月	群山	電車、電力	同	100,000	100,000	101	101	299
木浦電燈株式會社	明治四十四年六月	木浦	電燈	同	100,000	100,000	101	101	299
朝鮮電氣株式會社	明治四十四年四月	羅南	電車、電力	同	100,000	100,000	101	101	299
清州電氣株式會社	明治四十五年二月	清州	電車、電力	同	100,000	100,000	101	101	299
開城電燈株式會社	明治四十五年一月	開城	電燈	同	100,000	100,000	101	101	299

(備考) 計算ハ明治四十四年度下半年分トス

前表中日韓瓦斯電氣株式會社京城支店ハ明治四十二年八月京城ニ於テ米國人ノ經營ニ係ル韓美電氣會社ヲ買收シテ電氣事業ヲ繼續經營シ韓國瓦斯電氣株式會社ハ明治四十三年十一月釜山電燈株式會社ヲ買收シテ電氣事業ヲ繼續經營セルモノトス

第八十九節 觀測

觀測所ハ明治四十四年度ニ於テ測候所一、委託觀測場三箇所ヲ増設シ其ノ結果年度末現在數ハ觀測所一、測候所九委託觀測場四十九箇所トナレリ又暴風

警報信號所ハ本年度ニ於テ更ニ三箇所ヲ増設シ其ノ現在數十二箇所トナレリ信號所中暴風雨標ヲ掲揚セルハ從來僅ニ仁川月尾島一箇所ナリシカ近者釜山及元山兩港所在ノ信號所ニモ暴風雨標ヲ掲揚スルコトトシ明治四十五年三月十日ヨリ實施セリ其ノ他氣象機械ノ増設、觀測成績ノ調査ヲ行ヒ又朝鮮古代ノ氣象調査ニ著手セリ朝鮮ニハ遠ク三國時代ヨリ觀象ノ事アリ天文氣象ノ觀測ニ關スル制度頗ル備ハリタリシカ中古以降稅政ト共ニ漸次衰退シ李朝ノ末葉ニ及ヒテハ殆ト廢絶ニ歸シタリ幸ニシテ當時ノ古記録尙儼然トシテ存在シ觀象臺址又ハ觀測器ノ往往其ノ殘影ヲ留ムルモノアルヲ以テ調査上尠カラサル便宜ヲ得タリ該調査ノ成績ニ付テハ目下之カ公表ノ企畫中ニ屬セリ

氣象電報ノ交換ニ付テハ本年度ヨリ大連上海間及大連神戶間ノ二航路ニ從事スル船舶ヨリ無線電信ヲ以テ定時三回ノ電報ヲ得ルニ至リ爲ニ黃海方面ノ觀測材料ヲ増加シ其ノ利益尠カラズ轉報及天氣豫報、暴風警報ノ普及方法ハ前年度末ニ於ケルモノト異ナル所ナシ又天體觀測ハ從來氣象觀測ノ傍ヲ六分儀ヲ以テ時刻ノ測定ヲ行ヒシカ明治四十四年十月以降子午儀ヲ設備レ

時刻ノ觀測ヲ一層精確ナラシムルニ至レリ

朝鮮ノ標準時ハ從來舊韓國時代ノ慣例ヲ襲用シ帝國中央標準時ニ對シ三十分ノ時差ヲ置キタリシカ併合後内地トノ關係益密接トナリ相互ノ交通亦頻繁ヲ加フルニ至リタルヲ以テ之ヲ統一スルノ必要ヲ認メ明治四十五年一月一日ヨリ朝鮮ノ標準時ハ中央標準時ニ依ラシムルコトト爲セリ

第九十節 航路標識

朝鮮沿岸ニ於ケル航路標識ノ建設ハ舊韓國政府カ帝國政府ノ注意ニ依リ明治三十六年仁川港外諸島嶼ニ燈臺四基ヲ建設點火シタルヲ以テ嚆矢トス其ノ後明治三十九年以降五箇年間繼續事業トシテ之カ擴張ヲ圖リ該事務通信局移屬後明治四十三年度末迄ニ略豫定ノ工事ヲ終了シタリシカ明治四十四年度ニ於テハ第二期計畫ノ一端トシテ更ニ工費十二萬圓ヲ支出シ急設ヲ要スル地點ヲ選定シテ之ヲ設置スルノ計畫ヲ立テ忠清南道於青島、全羅南道木浦、慶尙南道統營、咸鏡南道西湖津等ニ燈臺ヲ、咸鏡北道城津及慶尙南道三千浦ニ挂燈立標ヲ、其ノ他樞要地點ニ立標、浮標、漆標、導標、霧警號等ヲ新設シ立標一

ヲ挂燈立標ニ、浮標一ヲ挂燈浮標ニ改定シ其ノ外標識ノ承繼、撤廢又ハ改築ヲ行ヒ其ノ結果明治四十四年度末現在航路標識數ハ夜標六十九基晝標百十四基、霧警號十七箇所合計二百箇所トナリ前年度ニ比シ夜標十二基晝標十四基、霧警號一箇所ヲ増加セリ今最近五年ニ於ケル航路標識現在數ヲ表示スレハ左ノ如シ

航路標識數

年次	夜標				晝標				霧警號				總計
	燈	燈	燈	燈	燈	燈	燈	燈	燈	燈	燈	燈	
明治四十五年三月末日	四	五	四	四	六	六	八	二	三	一	一	一	一〇〇
同四十四年三月末日	三	四	三	三	五	五	七	二	二	一	一	一	九〇
同四十二年十二月末日	二	三	二	二	四	四	六	一	一	一	一	一	八〇
同四十一年十二月末日	二	三	二	二	四	四	五	一	一	一	一	一	七〇
同四十年十二月末日	一	二	一	一	三	三	四	一	一	一	一	一	六〇

(備考) 燈標ハ浮標並本標ヲ含ム

第十章 貿易

第九十一節 貿易額ノ膨脹

朝鮮貿易ハ半島ト内地トノ政治經濟的關係密接ヲ加フルニ隨ヒ漸次其ノ額ヲ増進シ日露戰役前後ニ至リ其ノ趨勢益顯著トナリ殊ニ併合後施政改善ノ施設益其ノ效果ヲ舉ケタルト地方ノ交通安全ヲ加ヘ諸般産業ノ振興シタルトニ由リ更ニ面目ヲ一新シテ明治四十四年ニ於テハ朝鮮開港以來未曾有ノ劇增ヲ爲スニ至レリ今最近十年間ノ貿易價額ヲ表示スレハ左ノ如シ

朝鮮貿易價額十年比較(圓)

年次	輸移出品		總計	輸移入超過		金銀輸移出	
	輸移出品	輸移入品		輸移入超過	輸移出	輸移入	
明治四十四年	一八八六、九五九	五四〇、七六八	二、四二七、七二七	二、八五七、〇〇三	四、三七九、七三〇	一、五一七、二七三	
同四十二年	一九九、三八四	三、七八二、七五五	三、九八二、一三九	九、一九九、八〇八	一、八七六、二〇〇	一、一二二、六〇〇	
同四十一年	二六、四八八	三、六四八、七七〇	三、六七五、二五八	二、〇三九、九八八	六、九九七、四九九	九、二二二、四八八	
同四十年	一四、一三三	四、〇五五、五三三	四、一六九、六六六	二、六九二、二二三	五、〇一六、六八六	三、三二七、八八一	

年次	輸移出品	輸移入品	總計	輸移入超過	金銀輸移出	輸移入
明治四十年	一六九八三九六	四一六一五三	五八五五五四六	二四一七五九四	五五七七二四三	一九九二八六
同三十九年	八九〇二〇〇九	三〇三〇四三三	五九三二四四二	二二四〇一三	六〇七七五五三	一三九六四三
同三十八年	七九二六九七	三二九七一八五	四〇八八八四三	二五〇九二八二	五五五九六七	一一五二三三
同三十七年	七五三〇七五	二七四〇二九九	三四九三〇〇六	一九八七七八五	五〇七六四四五	四二四三五
同三十六年	九六六九三三	一八四〇七二	二八〇七九八三	八七四一五八〇	五六二六五	三八〇七三
同三十五年	八四六八五三	一三六九二八四	二二一六一三三	五二四三三五	五六二一六九	九六五〇

明治四十四年ニ於ケル朝鮮貿易總額ハ前表ノ如ク金銀ヲ除キ七千二百九十四萬圓ニシテ之ヲ前年ニ比スレハ實ニ一千三百萬圓即チ二割二分ノ増加ヲ示セリ本年ノ輸移出額ハ一千八百八十五萬圓ニシテ前年ニ比シ百五萬圓ヲ減シ五分ノ減退ヲ示セリト雖他方輸移入貿易ニ在リテハ政府諸般ノ施設民間企業ノ勃興、經濟界ノ發展、在住内地人ノ増加及朝鮮人購買力ノ旺盛等相俟テ空前ノ盛況ヲ呈シ其ノ價額五千四百八萬圓ニ達シ前年ニ比シ一千四百三十萬圓ヲ増加シ朝鮮貿易上未曾有ノ劇增ヲ爲スニ至レリ今其ノ増減ノ概況ヲ表示スレハ左ノ如シ

朝鮮輸移出入品價額増減比較

區別	明治四十四年	同四十三年	比較増(△)減(○)	増減歩合
輸移入	一八八五六、九五五	一九、九二三、八四三	△一〇、五六八、八八八	〇、五
輸移出	五四〇、八七、六八二	三九、七八二、七五六	△一四、三〇四、九二六	三、六
合計	七二、九四四、六三七	五九、六九六、五九九	△一三、二四八、〇三八	二、二

明治四十四年ニ於ケル輸移出價額ノ減退ハ主トシテ輸移出品ノ大宗タル米穀及豆類ノ減出ニ基クモノトス蓋シ本年ハ米豆ノ作柄頗ル良好ナリシニ拘ラス閏月ノ關係上其ノ收穫期稍後レ隨テ市場出廻ノ時期遅延シ加之八月ヨリ十月中旬ニ互リ未曾有ノ高値ヲ示シタル米穀價格ノ新穀出廻初期即チ十月末ヨリ漸次崩落シタルヲ以テ地方持主ハ容易ニ手放ササルノミナラス地方金融機關ノ利用發達ニ伴ヒ安値ニ放賣スルノ必要大ニ薄ラキタルコト及本年ヨリ小作人納稅ノ制ヲ改メ地主ヲシテ納稅セシムルノ方針ニ出テタル爲小農モ放賣ヲ急カサルニ至レルコト等ニ因リ年内ニ輸移出セラレタルモノ甚少ク兩者ヲ合シテ二百餘萬圓ノ減少ヲ來シ加之麥二十六萬圓、人蔘十萬餘圓、金鑛二十八萬餘圓、鐵鑛六萬餘圓等ノ減出アリタルヲ以テ生牛、牛皮、肥料

其ノ他ニ於テ約二百萬圓ノ増出ヲ見タルニ拘ラス結局前記ノ減退ニ終レリ
次ニ本年ニ於ケル輸入品價額増加ノ事由ヲ繹ヌルニ併合ノ際ニ於ケル恩
賜金ノ下付租稅ノ減免及本年農作物ノ豐穰米價ノ騰貴産金額ノ増加竝鐵道
敷設道路修築其ノ他諸工事ノ進捗ニ伴フ勞銀ノ撤布等ハ著シク朝鮮人ノ購
買力ヲ旺盛ナラシメ且併合後地方民心平穩ニ歸シ商取引ノ安寧ヲ得タルニ
因リ朝鮮人需要品ノ輸入ハ何レモ多大ノ増加ヲ見又京元湖南兩鐵道ヲ始
メ産業交通上ニ於ケル政府各般ノ施設ト民間企業ノ興隆ニ伴フ材料ノ増入
其ノ他在住内地人ノ増加亦頗ル輸入貿易ヲ促進セリ而シテ輸入重要品
中其ノ額ヲ減少シタルモノハ僅ニ鹹魚蠟燭煙草藪叭等ノ數種類ニ過キス而
モ是等ノ減少ハ朝鮮ニ於ケル製造工業發展ノ結果輸入品ヲ防壓シタルモ
ノニ外ナラス輸入増加ノ主要品ハ朝鮮人向ニ在リテハ小麥粉三十二萬一
千圓砂糖三十四萬五千圓紡績絲三十二萬二千圓金巾百三十九萬一千圓天竺
布二十一萬九千圓白木綿五十七萬三千圓麻布四十九萬六千圓等ニシテ産業
用品ニ在リテハ軌條五十五萬九千圓鐵道機關車二十六萬五千圓諸機械類二
十六萬圓石炭五十三萬九千圓木材二十六萬七千圓ノ増入ヲ主ナルモノトシ

内地人ノ需要ニ係ルモノモ飲食料品衣料品ヲ始メ一般貨物ノ増入ヲ示シ就
中小包郵便物ノ増入百二十八萬圓ヲ其ノ最トス
朝鮮貿易ノ特色タル輸入超過ノ趨勢ハ今尙之ヲ持續シ殊ニ明治四十四年
ニ於テハ輸入超過額實ニ三千五百二十三萬圓ノ巨額ニ達セリ然レトモ其ノ事
トシテ其ノ超過額實ニ三千五百二十三萬圓ノ巨額ニ達セリ然レトモ其ノ事
由ハ前述ノ如ク主トシテ産業交通上政府各般ノ施設經營及民間企業ノ興隆
ニ伴フ諸材料ノ増入竝是等ノ事業ニ依ル勞銀撤布ノ結果トシテ朝鮮人ノ購
買力増大シタルニ基因スルモノニシテ近時毎年ノ入超過額ハ略其ノ年ニ於ケ
ル資本ノ投下額ト相消長スルノ事情アルニ願ミルモ本年輸入超過額ノ著
シク膨大シタルハ畢竟投資額増加ノ反映ニ外ナラサルヲ知ルニ足リ毫モ朝
鮮貿易ノ前途ヲ悲觀スルノ理由ヲ發見セサルナリ

第九十二節 國別貿易

明治四十四年ノ朝鮮貿易ヲ通商國別ニ觀察スルニ依然對内地關係ニ於テ最
密接ナルヲ示ス即チ本年ノ對内地貿易額ハ各總額ニ對シ移出ハ七割一分移

入ハ六割三分、合計ニ於テ六割五分ヲ占ム之ニ亞クモノハ輸出ニ於テ支那ノ一割六分、露領亞細亞ノ八分、北米合衆國ノ五分ニシテ輸入ニ於テ英吉利ノ一割五分、支那ノ一割、北米合衆國ノ八分、獨逸ノ二分、又總額ニ於テハ支那ノ一割二分、英吉利ノ一割一分、北米合衆國ノ七分、露領亞細亞ノ二分等ノ順序トス其ノ他ノ諸國ニ在リテハ輸出ニ於テ一萬四千圓、輸入ニ於テ三十六萬圓ヲ超ユルモノナシ、今年ノ國別貿易價額ヲ前年ニ對照表示スレハ左ノ如シ

國別貿易價額(圓)

國別	明治四十四年		同 四十三年		増(△)減(○)	對總額百分比例	
	輸 入	輸 出	輸 入	輸 出		明治四十四年	同 四十三年
内地	一三、三四〇、五五一	一五、三七八、六四三	二〇、三八〇、九二	七〇七	△	七〇七	七七二
支那	三、四〇五、八三四	二五、三四八、〇八五	八、七二〇、三四九	六三〇	△	六三〇	六三七
獨逸	四、七、九八、九八五	四〇、七二六、七二八	六、六七二、二五七	六五〇	△	六五〇	六八二
北米合衆國	三、〇〇九、〇一二	三、〇二五、八三六	一、六八二、二四	一六〇	△	一六〇	一五二
英吉利	五、四四二、四四三	三、八四五、二七四	一、五九七、一六九	一〇一	△	一〇一	〇九七
露領亞細亞	八、四五二、四五五	六、八七一、一〇	一、五八〇、三四五	一一六	△	一一六	一一五
總計	一、五一〇、九四〇	一、一五五、三五七	三、五五五、五八三	〇八〇	△	〇八〇	〇五八

總計	其他諸國		北米合衆國		獨逸		英吉利		露領亞細亞	
	輸 入	輸 出	輸 入	輸 出	輸 入	輸 出	輸 入	輸 出	輸 入	輸 出
七二、九四四、六三七	一〇、六三三、〇八二	二一、四四七	四、二六〇、九〇三	五、二一四、二四七	一、三三一、八三八	一、三三一、九四	七、九二四、七三二	七、九二四、七三二	一、五六〇、三〇八	四九、三六八
五九、六九六、五九九	六、六三三、四〇三	一一、四四九	三、二〇四、六六八	三、五〇九、五三五	五〇一、二五三	四八八、二八一	六、二二五、二四三	六、二二五、二四三	二、四七三、二七	一、七、九七〇
一三、二四八、〇三八	三、九九九、六七九	九、九九八	一、〇五六、二三五	一、七〇四、七二二	八三〇、五八五	八二二、一三	一、六九六、九八一	一、六九六、九八一	二、三、五〇二	三、三、九八
一四、三〇四、九二六	三、八九九、六八一	九、九九八	一、〇五六、二三五	一、七〇四、七二二	八三〇、五八五	八二二、一三	一、六九六、九八一	一、六九六、九八一	二、三、五〇二	三、三、九八
一〇〇〇	〇一四	〇〇一	〇七九	〇七二	〇一八	〇二四	一〇九	一〇六	〇〇〇	〇〇一
一〇〇〇	〇一五	〇〇一	〇八二	〇五九	〇〇八	〇〇一	一五七	一五七	〇〇〇	〇〇〇

本年ノ國別貿易ヲ前年ニ比較スルニ輸移出ニ在リテハ露領亞細亞及北米合衆國ヲ除キ一般ニ減少ヲ示シ殊ニ内地移出ニ於テ甚シキ減少ヲ見レトモ輸入ニ在リテハ各國共ニ顯著ナル増進ヲ示セリ其ノ増減事由左ノ如シ

對内地關係ニ於テ移出ハ水産物約三十萬圓、肥料十萬圓、小包郵便物其ノ他諸品ニ於テ三十萬圓以上ノ増出アリタルニモ拘ラス總額ニ於テ前表ノ如ク著シク減退セルハ主トシテ移出品ノ大宗タル米穀百三十萬圓、豆類百十萬圓及荏胡麻子八萬二千圓、金鑛十一萬圓等ノ減出アリタルニ基因スルモノニシテ移入ノ増加セルハ砂糖三十萬圓、紡績絲三十餘萬圓、金巾其ノ他綿布類二百七十五萬圓、石炭八十一萬圓、陶磁器十四萬六千圓、木材十四萬五千圓、セメント十五萬五千圓、小包郵便物七十萬圓等ノ増入アリタルニ因レリ

對支那貿易ハ輸出ニ於テハ前年ト大差ナキモ輸入ハ前年ニ比シ四割餘ノ劇増ヲ示セリ輸入劇増ノ事由ハ主トシテ穀物及種子(主トシテ粟)五十一萬六千圓、食鹽十四萬五千圓、麻布四十七萬八千圓、小包郵便物六十五萬五千圓等ノ増入ニ基クモノニシテ其ノ他諸品中輸入額減少シタルハ僅ニ石炭ノ二十七萬二千圓アルニ過キス次ニ露領亞細亞ニ對スル輸出ノ増加ハ浦鹽斯德港ニ於

ケル扱及生牛ノ需要益増進シ扱二十五萬圓、生牛八萬六千圓ノ増出ヲ見タルニ因リ英國産ノ入増ハ綿布類十八萬圓、軌條四十四萬五千圓、熟鐵三十五萬圓其ノ他鋼鐵、諸機械類、爆發物等何レモ著シキ増加ヲ來シタルニ因レリ又獨逸産ノ増入ハ酒精、染料、水銀、諸機械類、車輛等ノ増入ニ基キ米國産ノ増加ハ主トシテ小麥粉及石油ノ増入ニ因レリ

第九十三節 港別貿易

明治四十四年ノ港別貿易ヲ前年ニ對照シ且各港貿易額ノ全貿易額ニ對スル割合ヲ表示スレハ左ノ如シ

港別貿易價額(圓)

港別	輸移出		輸移入		計		計ノ對總額百分比例	
	明治四十四年	同四十三年	同四十四年	同四十三年	同四十四年	同四十三年	同四十四年	同四十三年
港	三九七九三	四〇九二〇	一六五九六	二〇四三九	一六七二七	三七二二五	二八〇	二八〇
仁川	五八四七五	六〇四九八	九八六二七	一八三三五	一五八六〇	二四三六三	二五	二六
釜山	九六七三九	一〇一九三〇	二五三〇九	四九〇一八	三五三三九	九七九一五	〇六	〇五
元山	二八三〇八	二五五九三	二二七〇五	一九四二七	五〇八七四	四五〇一三	〇七	〇七
鎮南浦								
計								

港別	輸移出		輸移入		計		計ノ對總額百分比例
	明治四十四年	同四十三年	同四十四年	同四十三年	同四十四年	同四十三年	
京城	一八二,七六五	二〇〇,七五九	八五,五〇八	六三,三二五	八六,六八五	六五,八六九	一一九
群山	一四三,三三六	二二〇,一五七	一〇九,五五一	一八六,四八九	三三,二八九〇	三三,五六六四五	〇四六
木浦	一一五,一九八	一三三,四一五	一四六,〇三〇	六六,三八七	二六,二三四八	二二,五八四九	〇三六
大邱
馬山及行巖	二二,八〇六	一五,八三四	一〇〇,二九三	五,六六六	一一,四七六	七,五七〇	〇一六
清津	二四,九〇五	三六,二一八	九,八六七	六〇,〇八六	一〇,一三五七	六,三八二	〇一四
城津	六七七,五五〇	五四八,三三六	六九四,三三三	四四八,八五七	一三七,一九七	九九七,一七	〇一九
新義州及龍巖浦	一一五,三九四	一一〇,六九六	一一三,三〇八	六九,八四九	二五〇,九〇七	一八一,九六四五	〇三四
平壤	三六一,六六七	六二,〇四八	二四七,六二八	一九七,九四七	二八五,七七五	二五九,一四九	〇三九
總計	一八八,五九五	一九九,三八三	五四〇,八六二	三九七,八二五	七一九,四六七	五九六,九五九	一〇〇〇

(備考) 明治四十三年ノ大邱輸移入額ハ釜山港ニ包含ス

本年ノ輸移出貿易ハ釜山港依然其ノ主位ニ在リテ全額ニ對シ三割一分ヲ占メ之ニ亞クヲ仁川港ノ二割一分、鎮南浦港ノ一割五分、群山港ノ八分トス又輸移入貿易ニ於テハ仁川港ノ三割一分ヲ最高トシ釜山港ノ二割三分、京城ノ一

割六分、元山港ノ七分等順次相亞ク而シテ輸移出入合計ニ於テ一割以上ヲ占ムルモノハ仁川港ノ二割八分、釜山港ノ二割五分、京城ノ一割二分トス

第九十四節 金銀輸移出

明治四十四年ニ於ケル金銀貨幣及同地金ノ出入額ハ輸移出一千二百八十五萬圓ニシテ前年ニ比シ三百六十五萬圓ヲ増加シ輸移入四百七十三萬圓ニシテ前年ニ比シ二百八十六萬圓ヲ増加セリ今之ヲ品種別ニ前年ト對照表示スレハ左ノ如シ

品種	輸移出		輸移入	
	明治四十四年	同四十三年	明治四十四年	同四十三年
金貨	一,九四四,五〇〇	二〇	一,九〇〇,一八七	五〇〇,〇〇〇
金地	九〇九九,七九六	八八三,三六〇	二,二五二	...
銀貨	一,七七八,二六〇	一八七,二六三	二,八〇六,二四六	一,三六六,一〇七
銀地	三三,四六七	一七八,七四六	三〇,五六〇	一,〇〇,一三
總計	二,二八五,〇二三	九一九,六三八	四,七三九,二四五	一,八七六,二二〇

本年ノ輸移出金貨ハ全部舊韓國金貨ニシテ改鑄ノ爲朝鮮銀行ヨリ大阪造幣局ニ輸送シタルモノトス輸移入金貨ハ全部帝國金貨ニシテ大阪造幣局ヨリ朝鮮銀行ニ輸送シ同行銀行券ノ發行準備ニ充テラレタルモノナリ本年金地金ノ輸移出額前年ニ比シ増加シタルハ朝鮮ニ於ケル金鑛業ノ發展ニ伴フ産金額ノ増加ニ基因スルモノニシテ全部内地ニ移出セラレタルモノナリ又銀貨ノ出入劇増セルハ主トシテ貨幣統一上回收舊韓國銀貨ヲ大阪造幣局ニ送致シ更ニ多額ノ帝國銀貨ヲ移入シタルニ因レリ

第九十五節 船舶

明治四十四年ニ於ケル貿易船舶ノ入港ハ貿易ノ盛況ニ伴ヒ各種共著シキ増加ヲ示シ其ノ總隻數九千九百餘隻、三百五十九萬餘噸ニシテ前年ニ比シ一千六百餘隻二十九萬三千餘噸ヲ増加セリ其ノ船種並國籍別左ノ如シ

貿易船舶入港國籍別

船種及國籍別	隻		噸	
	明治四十四年	同四十三年	明治四十四年	同四十三年
	同	増	同	増

總計	汽船		帆船		ジャンク	
	内地	支那	支那	内地	支那	内地
九,九五二	四,一八四	二八	一,七九三	一,〇五一	一,九九〇	一,九五〇
八,三三五	四,一三二	一五	一,〇五一	六	一,五八二	一,五八二
一,六一七	五二	一三	七四二	六	四七三	三六八
三,五九〇	三,三六九	八五	六六,五五九	一	二二,八四五	三五,六七九
三,二九六	三,一四三	一五三	四三,九〇八	六〇	一八,四一一	二二,七四二
二,九三,五四五	二,三六,〇九七	四七,六七六	二二,六五一	六〇	四,四三三	一一,九三七

本年ノ入港船舶中汽船ハ輸移入貿易ノ旺盛ニ伴ヒ例年ニ比シ大形ノモノ多ク隨テ總隻數ニ於テ五十隻内外ノ増加ニ過キサルモ其ノ噸數ハ實ニ二十五萬三千餘噸ノ激増ヲ示セリ

第九十六節 關稅行政

韓國併合ニ關スル宣言ニ基キ明治四十四年一月一日ヨリ馬山浦ノ開港ヲ閉

鎖シタリシモ内地朝鮮間通航船舶ノ不便尠カラサルヘキヲ慮リ内地臺灣及樺太ト朝鮮間通航ノ船舶ニ限り馬山浦及行巖灣ニ出入スルヲ認メタリ爾來右船舶ノ出入漸ク頻繁トナリシカ馬山浦ニハ從來稅關支署ヲ設置シアルモ行巖灣ニハ其ノ設置ナカリシヲ以テ慶尙南道鎮海ニ行巖稅關支署ヲ設置シ明治四十五年一月ヲ以テ開廳シ爾後移出入貨物ノ取扱ヲ爲シ以テ貿易上ノ利便ヲ圖レリ

明治四十四年十一月一日鴨綠江架橋工事ノ竣成ニ伴ヒ鮮滿直通列車ノ運轉開始セララルルヤ旅客ノ往來貨物ノ出入ヲ便ニシ且新交通路ノ利用ヲ遺憾ナカラシムムカ爲新義州稅關支署ヨリ安東縣驛ニ官吏ヲ派駐シテ貨物ノ輸出入及保稅輸送ノ事務ヲ取扱ハシメ尙通過旅客ノ手荷物等ニ對シテハ豫メ稅關官吏ヲ列車内ニ乗込マシメテ之カ検査ヲ行ヒ又鴨綠江橋梁ノ步道ニ由ル貨客ニ對シテハ該橋側ニ稅關官吏ヲ派シ之カ取締ニ從事セシメ以テ運輸交通上簡捷便益ヲ圖ルト共ニ關稅徵收上遺憾ナカラシメタリ鮮滿直通列車ノ運輸ハ開始後日尙淺ク加フルニ貨物ノ種類及仕出地ノ如何ニ依リテハ運費諸費ノ關係上寧ろ海運ニ依ルヲ便利トスルモノアルカ爲未ダ著シキ利用ヲ

見ルニ至ラスト雖直通區間更ニ南伸シテ京城ヨリ釜山ニ延長セラレ内地鐵道トノ聯絡ヲ完全ニスルニ至ラハ漸次貨客ノ増進ヲ來スヘキヲ疑ハス唯目下鎮南浦方面ヨリ奉天長春ニ向ケ精米ノ輸出ヲ試ミ漸次其ノ額ヲ增加セルノ事ハ稍注目ニ値スヘシ

朝鮮ノ關稅制度ハ舊韓國政府ト諸外國トノ條約ニ重キヲ措キ概ネ前慣例ニ依レルカ爲其ノ統一ヲ缺キ運用上不便尠カラス故ニ努メテ之カ整一ヲ期シ課稅ノ公平ヲ保ツト共ニ貨物ノ取扱ヲ簡捷ニスルノ必要ヲ認メ明治四十五年三月關稅令、噸稅令、保稅倉庫令及關稅定率令其ノ他附屬法令ヲ制定シ輸移入稅率ニ關シテハ固ヨリ何等ノ變更ヲ加ヘサルモ課稅品ノ分類及稅率ノ適用ヲ整理シ各種物品ニ就キ一一稅率ヲ示シテ舊諸條約對比ノ煩ヲ省キ以テ其ノ準據スル所ヲ明ニシ輸移出稅ニ關シテハ小麥、大豆、小豆、荳蔻、麻子、生牛、牛皮、石炭及鐵鑛ノ八種物品ヲ除クノ外ハ悉ク之ヲ廢止スルコトトシ明治四十五年四月一日ヨリ實施スルコトト爲セリ

第十一章 農業

第九十七節 農産物ノ遞増

農業ハ朝鮮ノ産業中最重要ナル地位ヲ占メ朝鮮輸移出貿易ハ農産物ノ豊凶ニ伴フテ消長スルノ狀況ナルヲ以テ農業ノ改良發達ヲ圖ルハ朝鮮ノ富力ヲ増進スルニ於テ最緊要ナルヲ認メ保護政治以來各般ノ勸農機關ヲ設ケ優良種苗蠶種、種畜、種禽、種卵、農蠶具類ノ配付、耕作又ハ飼育方法ノ實地指導、灌漑事業ノ調査監督等苟モ農業ノ改良發達ニ資スヘキ施設ハ遺憾ナク之ヲ實行スルニ努メ以テ農産物ノ改良増殖ヲ企圖シタル結果米、麥、大豆等ハ何レモ品質ノ改良ト共ニ其ノ收穫高増加シ又優良種ニ屬スル棉花、果樹、桑樹及甘藷、馬鈴薯等ノ作付反別生産高ノ遞増殊ニ著シク尙改良獎勵中ニ屬スル繭、畜牛等發展ノ前途又頗ル有望ナルモノアリ今主要農産物收穫高累年遞増ノ概況ヲ表示スレハ左ノ如シ

主要農産物收穫高三年比較

種別	明治四十四年	同 四十三年	同 四十二年	四十四年ノ四十二年ニ對スル増加割合	四十四年ノ四十三年ニ對スル増加割合
米 (水稲、陸稻)	一〇、一六三、三七〇	八、四二二、八五二	七、四七七、九一六	二四八	三六三
麥 (大麥、小麥、裸麥)	五、〇二四、二九一	三、五四八、四四一	三、六四二、〇三三	四一六	三八〇
大豆	二、二四九、九六六	一、八一六、五八二	一、五三三、〇二七	一七〇	三八六
小豆	七二一、六四九	六五七、〇九七	六一三、二〇三	〇九八	一七七
粟	二、九八九、八三五	二、六四六、八九〇	二、四六四、五八八	一三〇	二一三
在來	三、一九五、〇五九	一、七〇〇、四五二	二、三〇〇、三七五	八七九	三八九
陸地	四三七、九二八	一三五、二五五	七二、〇二六	二二三八	五〇八〇
繭	二〇、二一一	一三、九三一	一一、九八四	四五二	六八七
家畜	九〇六、〇五七	七〇三、八四四	六二八、一四二	二八七	四四二

(備考)

明治四十三年麥及棉收穫高ノ四十二年ニ比シ減少セルハ麥ハ春期旱魃ノ被害被其ナリシニ因リ棉ハ開業期降雨ノ被害アリシニ因リ

第九十八節 耕地

明治四十四年末現在耕地面積ハ二百七十二萬七千五百五十九町步ニシテ内田九十九萬二千八百九十七町步畑百七十三萬四千二百六十二町步ナリ之ヲ前年ニ比スルニ田一割八分一厘畑一割一分三厘ヲ増加セリ是レ主トシテ調査

ノ精確ヲ加ヘタル結果ナルヘキモ一ハ未墾地ノ開拓漸次増進セルニ因ルモ
 ノトス朝鮮ニ於テハ古來地積表示ノ方法不備ナルノミナラス新起墾荒地成
 其ノ他時時ノ變更増減等ニ對スル加除ノ手續行ハレサルモノアリシヲ以テ
 計數上の確ヲ缺クノ憾アルコト勿論ナルモ明治四十四年末現在耕地面積ハ
 調査周到ノ結果最事實ニ近キモノタルヲ信ス今之ヲ前二年ノ各年末現在面
 積ニ對照表示スレハ左ノ如シ

耕地面積

明治四十四年十二月末日

道名	田	畑	計	道名	田	畑	計
京 畿 道	一三三、五九七	一三三、五九七	二六七、一九七	平 安 南 道	四一三、〇〇〇	三三三、三三三	七四六、三三三
忠 清 北 道	四八、三二四	四二、六五七	九〇、九八二	平 安 北 道	四七、七二二	三〇、四九三	七八、二一五
忠 清 南 道	二五、七二八	五二、四四一	七八、一六九	江 原 道	三七、七四四	二九、六七三	六七、四一七
全 羅 北 道	一〇八、二四九	三三、三〇四	一四一、五五三	咸 鏡 南 道	三二、九九二	一九、七五五	五二、七四七
全 羅 南 道	二五、九二〇	一一、六五三	三七、五七三	咸 鏡 北 道	三七、〇九七	一四、一七九	五一、二七六
慶 尙 北 道	一一、五七八	八、七四九	二〇、三二七	總 計	九、九二六	一、七五七	一一、六八三
慶 尙 南 道	九一、三九〇	五二、九八五	一四四、三七五	明治四十三年	八四〇、九八三	一、五九八	九四二、五八一
黃 海 道	八〇、八八二	二六、八九七	一〇七、七八九	同 四十二年	七八一、〇九二	一、五一一	九八二、六〇三

(備考) 火田(燒畑)及權田(休田)地ハ畑面積中ニ包含ス

今上記耕地面積ヲ全半島ノ總面積二千百九十六萬四千九十町歩ニ比スルニ
 其ノ比率僅ニ一割二分四厘ニ過キス更ニ農家一戸當平均反別ヲ見ルニ田四
 反二畝歩畑七反三畝歩合計一町一反五畝歩ニ當レリ而シテ田畑面積ノ比ハ
 一ト一七五ニシテ畑ノ面積ニ對スル田ノ面積ノ割合甚シク寡小ナリト雖將
 來未墾地ノ利用増進ト灌溉設備ノ普及トニ因リ其ノ比率亦漸次増進スルニ
 至ルヘシ
 耕地増加及改良ノ施設ニ關シテハ國有未墾地利用法、水利組合條例等ノ諸法
 規アリ又灌溉工事ニ對シテハ國庫ヨリモ補助金ヲ與ヘテ獎勵ヲ加ヘツツア
 ルヲ以テ彼此相俟テ直接又ハ間接ニ耕地ノ面積ヲ増大シ且其ノ狀態ヲ向上
 セシメツツアルノ現況ナリ其ノ詳細ハ之ヲ別節ニ掲ク

第九十九節 國有未墾地

國有未墾地ニ關シテハ從來利用法ノ制定アリト雖其ノ所在、面積、地味、利用ノ
 難易等ニ付テハ未タ精確ナル調査アラザリシヲ以テ未墾地ノ貸付ヲ希望ス

ル者ハ出願前自ラ調査ニ從事セサルヘカラサルノ煩累アリ貸付手續及利用獎勵上遺憾尠カラサルノミナラス大面積地ノ設計ニ付テハ調査上寡カラサル費用ト技術トヲ要スルヲ以テ出願人ニ對シ精確ナル計畫ヲ期待スルヲ得サルモノアリ依テ明治四十四年四月勅令第八十二號ヲ以テ是等調査ニ從事スヘキ臨時職員設置ノ官制ヲ發布シ技師一名屬一名及技手二名ヲ京畿黃海兩道ニ派遣シテ其ノ調査ニ從事セシメ明治四十四年中國有未墾地五千町歩ノ設計調査ヲ終了セリ

國有未墾地利用ニ關スル法規ハ明治四十年舊韓國政府ノ制定ニ係ルモノニシテ三町歩ヲ超エサル國有未墾地ニ關シテハ從來是等規定ニ依ラス舊慣ニ依リテ任意ノ利用ヲ爲スコトヲ認メタルモ爾後諸般ノ弊害滋生スルニ至リタルヲ以テ明治四十四年六月府令ヲ以テ國有未墾地利用法施行規則ヲ改正シ三町歩ヲ超エサル國有未墾地ニ對シテモ亦是等法規ヲ適用スルコトヲ定メ右制限内ノ國有未墾地ノ處分ハ道長官ニ委任シ總督ノ名ニ於テ之ヲ施行セシムルコトト爲セリ

明治四十四年中ニ於テ國有未墾地利用法ニ依リ國有未墾地貸付ノ出願ヲ受

理シ又ハ許可シタル件數面積並同法發布以前國有未墾地ノ貸付許可ヲ受ケタル者ニ對シ成規ノ認證ヲ與ヘタル件數及面積ヲ表示スレハ左ノ如シ

國有未墾地處分件數面積

年次	貸付出願		貸付許可		認證申請		認證	
	件數	面積	件數	面積	件數	面積	件數	面積
明治四十四年	内地人	五八六	一八	一、六七				
	朝鮮人	四二	五、〇〇	二〇	四一			
總計	九〇八	九、〇六	三八	一、〇八				

(備考) 一 貸付出願面積ト貸付許可面積トノ差ハ未處分面積ノ外不許可請願放棄及却下處分ヲ爲シタルモノナリ表亦同シ

二 認證申請ナクシテ處分アルハ前年ノ申請ニ對スルモノナリ

更ニ明治四十年九月國有未墾地利用法實施以來本年末ニ至ル其ノ累計ヲ表示スレハ左ノ如シ

國有未墾地處分件數面積

明治四十四年十二月末日

年次	貸付出願			貸付許可			認許申請			認許		
	件數	面積	積	件數	面積	積	件數	面積	積	件數	面積	積
明治四十四年 九月以降累計	内地人	九八七	八九三三	一一三	五九九七	二二	二二七	一	二二	一	三六八	一
	朝鮮人	一一二七	七八二四	一四二	六三九五	六〇	六九四六	一	二四	一	三六八	一
	英國人	二	二六	一	一	一	一	一	一	一	一	一
	總計	二一〇六	一七四〇〇	二五五	一二九五	五	九二七	二	三六八	二	三六八	二

(備考) 認許申請ト認許面積トノ差ハ未定分面積ノ外却下分ナ爲シタルモノナリ

尙前表貸付地累計面積中ヨリ貸付地付與返還又ハ許可失效等ニ基ク許可後ノ異動ヲ加除シタル明治四十四年末現在面積ニ就キ土地ノ種別及利用目的別ヲ表示スレハ左ノ如シ

貸付國有未墾地種別及利用目的別

明治四十四年十二月末日現在

種別	内地人			朝鮮人			計		
	件數	面積	積	件數	面積	積	件數	面積	積
原野	二二	二六	一	一	一	一	二二	二六	一
荒蕪地	一五	三三	一	一	一	一	一五	三三	一
草生地	五三	二六	一	一	一	一	五三	二六	一
沼澤地	四	一八	一	一	一	一	四	一八	一
田	二五	二四	一	八	四五	一〇六	三三	六九	一〇六
畑	四六	二四	一	二七	五九	七三	七三	三〇	一〇六
植樹	二二	四六	一	九	二二	三三	三三	六九	一〇六
牧場	五	一一	一	一	一	一	五	一一	一
總計	一〇五	六五	一	二八	五三	一〇六	一三三	二二	一〇六

種別	内地人			朝鮮人			計		
	件數	面積	積	件數	面積	積	件數	面積	積
干涸	二	三〇	一	一	一	一	三	三〇	一
總計	一〇五	六五	一	二八	五三	一〇六	一三三	二二	一〇六

(備考) 本表貸付地作畝面積ノ前表ト符合セサルハ許可後ノ異動ヲ加除シタルニ因ル

第百節 水利施設

朝鮮ノ稻田ハ其ノ灌溉設備ヲ有スルモノ僅ニ十ノ二ニ止マリ爾餘ノ灌溉ハ舉ケテ天水ニノミ依賴シ來リシヲ以テ年年ノ豐凶ハ一ニ其ノ年ノ降雨量如何ニ依リテ之ヲトスルノ現狀ナルモ往時ニ於テ灌溉設備ノ等閑ニ附セラレサリシコトハ現ニ殘存セル堤堰及淤等ノ遺蹟甚タ尠カラサルニ徴シテ明瞭ナリ然ルニ今日ノ如ク其ノ大半ハ全ク荒廢ニ歸シ利用スルニ堪フヘキモノ極メテ僅少ナルニ至リシ所以ノモノハ畢竟積年稅政ノ致ス所ニ外ナラサルヲ以テ之カ修築復舊ハ洵ニ當面ノ急務ニ屬シ就中堤堰ノ改良ハ比較的著手

容易ニシテ實效ヲ見ルコト確實ナルカ故ニ明治四十二年以來著著其ノ調査ニ從事スルト同時ニ一面其ノ改良工事ニ對シテハ國庫補助金ヲ與ヘテ之ヲ獎勵シツツアリ明治四十四年ニ於ケル該施工數ハ忠清、全羅、慶尙ノ各南北六道内合セテ六十三箇所ニ達シ何レモ關係農民ノ歡迎スル所トナリ未著手ノ各村落ヨリハ堤堰視察團ヲ組織シテ施工ノ實況ヲ視察スル者アル等一般ニ灌溉施設ノ必要ヲ覺知スルニ至レリ

水利組合ハ明治四十三年度末迄ニ設立セラレタルモノ通計六組合ニシテ其ノ内臨盆水利組合ハ全羅北道咸悅郡黃登場ノ東南ニ存スル水面積八百十町歩ノ貯水池腰橋堤ニ修復ヲ加ヘテ水深八尺貯水量六億立方尺ト爲シ更ニ之ヨリ水路ヲ掘鑿シ組合地區内水田三千町歩ニ灌溉スルヲ目的トシ明治四十四年三月二十萬圓ヲ起債シテ工事ニ著手シ四十四年五月ヲ以テ其ノ竣成ヲ告ケタリ密陽水利組合ハ明治四十四年四月舊債償還、水路買收並防水排水工事施設ノ爲十萬圓ヲ起債シ四十四年内ニ水路ノ買收ヲ了シ略豫定工事ヲ竣成セリ連山水利組合ハ明治四十四年七月貯水池復舊及水路開設ノ工事ヲ竣成セリ全盆水利組合ハ明治四十四年三月一萬五千圓起債ノ認可ヲ受ケ既ニ

水路ノ買收ヲ了リ目下其ノ改修及延長工事ノ施工中ニ屬ス臨盆南部水利組合ハ明治四十四年十月二十五萬圓起債ノ認可ヲ受ケ目下灌溉水路設備工事ノ施工中ニ屬セリ而シテ明治四十四年度ニ於テ設立セラレタル組合ハ臨盆水利組合一箇所ニシテ同組合ハ明治四十四年八月二十一日ヲ以テ成立シ臨盆南部水利組合區域ノ西方臨陂郡及群山府ニ跨ル平野三千三百町歩ヲ以テ區域トシ錦江左岸ニ堤防ヲ築キ鹹水ノ浸入ヲ防クト共ニ臨盆南部水利組合ニ於ケル冬期間ノ剩餘水ヲ引キ植付用水ニ供スルヲ目的トス同組合ノ工事ハ目下準備中ニ屬シ未タ起工スルニ至ラス

第一百節 一般農事ノ改良及獎勵

朝鮮ニ於ケル一般農事ノ改良獎勵ハ新知識ニ缺乏セル貧弱ナル朝鮮農民ノ現狀ニ適切ニシテ且效果ノ迅速ナルモノヨリ著手スルヲ必要トスルカ故ニ先ツ作物種子ノ選擇及收穫物調製ノ方法ヲ傳習シ其ノ他各般ノ獎勵上ニハ概ネ實地ノ指導、短期ノ講習及品評會ノ開設等ヲ主ナルモノトシテ之ヲ續行シ來レルカ今明治四十四年ニ於ケル狀況ヲ記スレハ左ノ如シ

(二)作物種子ノ選擇 農作物ノ良種子ヲ普及シ且其ノ栽培法ノ改良ヲ圖ル爲
 地方ノ篤農家ニ託シテ設ケシメタル模範田試作田計四百六十二箇所及地方
 費若ハ農會費ヲ以テ設ケタル農事試作場六箇所ニ對シ新ニ國庫補助ヲ與ヘ
 テ事業ノ發展ヲ期圖セシメ之カ爲良種子ノ普及並栽培法ノ改良ニ裨益セル
 所頗ル多大ナルモノアリ又本年中勸業模範場本支場道種苗場道廳等ヲシテ
 國費地方費又ハ府郡臨時恩賜金事業費ヲ以テ優良種苗ヲ配付セシメタルモ
 ノ尠カラズ今其ノ主要ナルモノノ配付數量ヲ前年ニ對照表示スレハ左ノ如
 シ

種苗配付數量

種別	明治四十四年		同 四十三年	
	位	單位	位	單位
稻 (種子)	一、五五七、三三	合	六六六、一〇八	合
麥 (種子)	六〇、四六五	合	一二五、二四八	合
雜穀類 (種子)	一一、三三二	合	一〇六、九二七	合
豆類 (種子)	一三六、二四二	合	六七、四六九	合
甘藷 (苗)	三、六一、一〇〇	本	三、四、九〇〇	本
諸 (苗)	三、八三、七五二	本	三、二、九八〇	本
馬鈴薯 (薯)	二、二六、七二〇	本	二、〇五、六六三	本
果樹 (苗)	二五、七四二	本	一七、八〇九	本
陸地棉 (種子)	四七五、七五六	斤	二、三〇、二三四	斤
牧草 (種子)	七〇、三二〇	斤	三、三、三二〇	斤
綠肥 (種子)	九、四九八	合	一〇、三、一〇八	合

(備考) 本表ノ外蔬菜類、特用作物類及草花類等ノ種苗ヲ配付セリ。該蔬菜類ノ配付量ハ別節ニ掲ケ

(一)稻扱及筵織傳習 朝鮮農家ハ其ノ習慣トシテ稻田ニ稗ノ拔取ヲ行ハス又
 收穫後ノ調製ニ筵及稻扱器等ヲ用ウルコトナク隨テ米穀ニ土砂其ノ他ノ夾
 雜物多ク且乾燥不良ニシテ輸移出米トシテ其ノ聲價ヲ損スルコト尠カラサ
 ルヲ以テ稻ノ品種及栽培法ノ改良ト同時ニ米穀ノ調製ヲ改良スルコト亦緊
 要ナルヲ認メ曩ニ稻扱器、筵織器等ノ器具ヲ購入シテ之ヲ配付シ又農家共同
 シテ稻扱又ハ筵織傳習會ヲ開催スルモノニ對シテハ毎年國庫補助金ヲ下付
 シテ之カ獎勵ニ努メタリシカ明治四十四年ニ於テハ各地ノ傳習人員三千六
 百六十四名ニ達シ之ガ便益ヲ覺知シテ實地ニ使用スル者漸次増加スルノ狀
 況ニ在リ

(三)實地指導 朝鮮ノ如キ民度極メテ低キ邦土ニ於ケル農事ノ改良ハ實地ニ
 其ノ方法ヲ指導スルコト最緊要ナルヲ以テ勸業模範場本支場及道種苗場並
 府郡臨時恩賜金ノ經營ニ屬スル授産場等ヨリ隨時場員ヲ派シテ指導ニ從事
 セシメ來リシカ明治四十四年ニ於テハ新ニ道ニ於テ農事巡廻教師ヲ置キタ
 ルモノ地方費ニテ三名、府郡臨時恩賜金授産費ニテ十一名計十四名アリタル
 ナリテ諸般實地ノ指導方漸ク各地ニ周到シ一般農家ノ注意ヲ喚起シツツアリ

(四)短期農事講習會 農事改良思想啓發ノ方法トシテ短期農事講習會ノ開設ハ特ニ朝鮮ノ現狀ニ適切ナルヲ認メ各道ニ於テ年年其ノ獎勵ニ努メ來リシカ明治四十四年ニ於テハ其ノ開設度數六十六回此ノ講習人員三千四百九十一人ニシテ殆ト前年ノ倍數ニ達シ開設各地ノ成績亦何レモ良好ナリ

(五)農產品評會 明治四十四年ニ於ケル農產品評會ノ開設ハ其ノ數五十五此ノ出品點數合計五萬七千四百九十四點ニシテ前年ニ比シ著シキ増加ヲ示シ殊ニ改良品種ノ出品見ルヘキモノアルニ至レルハ頗ル憚フヘキノ現象ナリトス從來品評會ノ何物タルヲ知ラサル多數朝鮮人ハ往往從前ノ惡政ニ懲リ出品物ハ即チ官ニ沒收セララルモノナリトノ疑心ヲ懷キ良品ハ隱匿シテ出サス成ルヘク不良品ノミヲ提供セムトスルノ傾向アリシモ實際曾テ沒收ノコトナキノミナラス現實ニ賞品授與ノ光景ヲ目撃スルニ迨ヒ漸ク既往ノ迷想ヲ一掃シ茲ニ始メテ農産改良ノ必要ヲ感知シ進テ之ヲ實行セムトスル者益多キヲ加フルニ至レリ

第二百二節 勸業模範場

(一) 水原本場

勸業模範場ハ創設以來既ニ五年ノ星霜ヲ經過シ農事上諸般ノ試驗調査ヲ遂ケ農村ノ實況ニ顧ミテ之カ施行ノ獎勵ニ努メ特ニ力ヲ作物ノ品種改良ニ盡シ改良種子ノ無料配付ヲ行ヒ就中早神力種ノ如キハ其ノ栽培ニ適スル京城以南地方ノ農村ニ於テ大ニ之ヲ歡迎シ之カ配付ヲ求ムル者逐年多キヲ加ヘ明治四十四年ニ於テハ其ノ配付量二百五十石ヲ算シ前年ニ比シ八十四石ヲ増加シ其ノ栽培面積隨テ激増セリ即チ明治四十四年ニ於テハ早神力種ノ總作付反別四千五百三十五町歩ニ達シ一反歩平均畝一石即チ總作付反別ニ於テ畝約四萬五千石ノ增收ヲ見ルニ至レリ

明治四十四年ニ於ケル水原本場ノ施設事項ハ(一)水稻作ニ付テハ稻ノ開花、浸水被害其ノ他諸般ノ事項ニ關シ調査研究ヲ行ヒ又改良種子ノ栽培成績ハ早神力多摩錦、石白ノ三種最良好ニシテ在來種多租ニ比シ各三割一分ノ增收ヲ舉ケ就中多摩錦ハ灌水不十分ナル水田ニ於テ尙能ク如上ノ好成績ヲ示セリ(二)畑作物ニ付テハ各作物ニ對シ種類ノ比較竝栽培上ノ諸試驗ヲ行ヒ又作間移植、被覆下ノ作物、冬季貯藏法等ニ關シ試驗ヲ行ヘリ(三)蠶業ニ關シテハ在

來蠶種ノ試育ヲ試ミタルニ其ノ習性及品質中一トシテ長所アルヲ認メス更ニ之ヲ内地種ニ比スルニ同一ノ手續ト給桑トヲ費シテ其ノ得ル所僅ニ約三分ノ一ニ過キス又秋蠶種供給法研究ノ爲生種冷蔵試驗ヲ行ヘリ(四)畜産ニ關シテハ種牛ノ種付又ハ緬羊ノ剪毛試驗等ヲ行ヒ且種卵ノ安全遞送法ヲ講究セリ(五)水利調査ニ關シテハ普通水田ニ於ケル灌溉水量、潑水量等ノ調査ヲ行ヒ(六)病蟲害ニ關シテハ稻熱病其ノ他害蟲ニ付キ經過習性ヲ驗シテ之カ驅除豫防ノ方法ヲ講シ(七)分析ニ關シテハ大豆、甜菜、土壤、肥料等ノ分析ヲ行ヒ又米作榎、肥料吸收、米作ポット、肥量施用量ニ付各試驗ヲ行ヘリ(八)配付種子、種苗等ノ栽培成績ニ關シテハ水稻種子中成績最良好ナルハ早神力ニシテ石臼、多摩錦之ニ亞ケリ畑作物ノ種子ハ陸稻、オイラン種成績良好ニシテ小麥、マーナン、スアムバー種ハ成績良好ナルモ成熟期稍後ルルノ關點アルヲ以テ熟期早キ「カリフォルニア」種ヲ望ム者多キ傾向アリ其ノ他大豆ハ端川、赤穀ノ兩種、甘藷ハ元氣種、馬鈴薯ハ長崎赤、スノーフレキノ兩種、煙草ハ國分、秦野、達摩等歡迎セラレ居レリ蠶桑ニ付テハ桑苗二萬五千二百二本、家蠶種七百二十九枚、柞蠶種六千三百八十蛾ヲ配付セシカ其ノ成績ニ依レハ桑ノ栽培ハ從來放任的ナ

リシニ反シ今ヤ栽植管理共ニ大ニ注意ヲ拂フニ至リ又家蠶飼育ニハ蠶室ノ構造ニ改良ヲ加フル者アル等斯業進歩ノ徵候ヲ示セリ種卵ノ配付數ハ一千百六十二顆ニシテ、バーレツトプリマ、スロツク種最高位ヲ占メ、名古屋、コーナ種、黒色ミノルカ種之ニ亞ク其ノ他種禽八十三羽、種牛四頭、種豚十頭等ヲ配付セリ

同場ハ所屬耕作者ニ對シ毎秋ノ收穫期ニ立毛品評會ヲ開キテ耕作上ノ獎勵ヲ與ヘ又小作人ヲシテ農事改良及共同利益ノ目的ヲ以テ一ノ組合ヲ組織セシメ或ハ冬季農閑ノ際製繩又ハ蓆織ヲ行フテ其ノ所得ヲ貯ヘシメ以テ勤儉貯蓄ノ思想ヲ涵養シ又稻扱器ノ使用ヲ獎勵シテ農家婦人ノ適切ナル作業タルコトヲ覺知セシムル等農事改良ノ獎勵ニ努メタリ

(二) 大邸及平壤支場

大邸、平壤兩支場ハ共ニ普通農事ニ關シ諸般ノ試驗ヲ行ヒ以テ各其ノ地方ニ適當セル作物ノ品種及栽培方法ヲ講究スルト同時ニ大邸支場ニ於テハ農業水利ニ關スル事項ヲ分掌スルカ故ニ主トシテ南鮮各地ニ於ケル水利ノ關係ヲ調査シ或ハ水利企業者ノ依頼ニ應シテ企業適否ノ鑑定ヲ爲シ或ハ設計指

導ノ勞ヲ執レリ又近時南鮮畜牛漸次劣變スルノ傾向アルニ顧ミ明治四十四年十一月平壤産在來種牛十六頭ヲ購入シ巡回交尾ノ方法ニ依リテ其ノ改良ヲ圖リ又朝鮮農會ノ委託ニ依リシンメンタール種牛牝牡各一頭ノ成育適否ヲ試驗シ及雜種ノ生産ヲ圖レリ平壤支場ハ明治四十四年ニ於テハ主トシテ種禽種卵ノ配付ヲ行ヒ其ノ他畜産改良ニ關シ著著之カ設備ニ努メタリ

(三) 龍山支場

龍山支場ハ專ラ蠶業ニ關スル事項ヲ分掌シ明治四十四年ニ於テハ主トシテ模範桑園及苗圃ニ於ケル栽桑ノ試驗ヲ行ヘリ又明治四十四年二月女子蠶業講習所ヲ同場ニ附置シ從來同支場所管事務ノ一部タリシ朝鮮人女子蠶業講習ノ事務ヲ引繼キ其ノ學課ヲ修身國語算術栽桑養蠶製絲ノ六科目ニ分テ養蠶時期ノ前後ニ於テ之ヲ授ケ同時ニ製絲ノ實習ヲ課シ春夏秋蠶三期中飼育法及製種法ノ一般ヲ實習セシメ尙蠶室蠶具ノ洗滌族ノ製造蠶種檢査ノ一斑ヲ見習ハシムルコトニ定メ明治四十四年ニ於テハ講習生トシテ地方廳ニ推薦ヲ委託シタル者十八名選抜試驗ニ合格シタル者二名及私費入學志願者一

名合計二十一名ヲ收容セリ講習期間ハ從來八箇月ナリシヲ本年ヨリ十箇月ニ改メ四月一日講習ヲ開始シ翌明治四十五年一月ニ至リ卒業生十七名ヲ出セリ之ヲ從前ノ卒業生ニ合スルトキハ其ノ總數四十二名トナレリ卒業生ノ多クハ各地授産場蠶業傳習所又ハ雜蠶共同飼育所等ノ教婦トナリ其ノ他ハ郷里ニ在リテ養蠶ニ從事シ以テ斯業ノ改良進歩ニ貢獻シツツアリ

(四) 蘇島支場

蘇島支場ハ明治四十四年ニ於テハ蔬菜ニ關シ各種模範栽培竝甘藷ノ挿植試驗經濟試驗等ヲ行ヒ尙秋季中同場ノ甘藷採取ノ時ニ方リ附近ノ面長及有志ヲ招集シテ其ノ操作ヲ觀覽セシメ且試食ヲ爲サシムル等附近農民ニ對シ甘藷ノ栽培ヲ獎勵セリ又果樹ニ關シテハ模範栽培苗木栽培ヲ行ヘリ苹果ハ成績一般ニ佳良ニシテ明治四十年中一年生苗植付ノモノ一樹ノ最高收穫量倭錦二百三十七箇紅玉百七十二箇柳玉百五十七箇オートレ一六十六箇ビスマ一ク四十六箇又明治四十二年中一年生接木苗植付ノモノニ在リテハ倭錦百三十箇柳玉百箇アレキサンダ一九十四箇祝八十三箇ヲ算ス葡萄ハ本年ハ寒害甚シク歐洲種ノ如キハ明治四十年植付ノモノト雖結果枝ノ七八割ハ全ク

枯死スルノ慘狀ヲ呈シ明治四十三年植付ノ佛國輸入葡萄及同年挿植ノ伊太利輸入葡萄ノ如キハ寒害ノ爲枯死甚シカリキ梨ハ内地種ハ何レモ前年ニ比シ成績一層佳良ニシテ品質著シク秀テタルモ洋梨ハ開花期中氣温ノ下降甚シク花蕾萎凋ノ爲結實多カラス桃ハ一般ニ成績佳良ナリシモ六月中蚜蟲發生ノ爲各種共被害劇甚ナ極メ上海水蜜桃獨リ其ノ慘害ヲ免レ滿四年樹ニシテ五百二箇ノ結實ヲ見タリ李類ハ一般ニ稀有ノ好成绩ヲ示シ就中最佳良ナリシハ兵庫杏トス

從來朝鮮ニ於ケル園藝ハ甚タ幼稚ニシテ果實蔬菜共ニ見ルヘキモノナク僅ニ栗、柿、南部朝鮮産ノモ、咸興梨、白菜、芹、薑等稍優良ト認メラルルニ過キサリシモ當支場ニ於ケル數年來ノ各種園藝試驗ノ成績ニ照シ果樹、蔬菜共ニ優良ナル生産品ヲ得ヘキコト確實トナリタルニ依リ著著之カ改良獎勵ヲ圖リタル結果今日ニ在リテハ各道共ニ盛ニ優良品種ノ果樹ヲ栽植シ既ニ其ノ生産ヲ舉クルニ至リタル果樹園數百町歩ヲ算シ蔬菜モ内地人ノ居住セル部落ニハ概ネ品位良好ナルモノノ栽培行ハルルカ故ニ其ノ風潮自然朝鮮人間ニ波及シ今ヤ主ナル市場ニハ改良種果實蔬菜ノ出陳ヲ見サルナク其ノ數量亦漸

ク多キヲ加フルニ至レリ

勸業模範場木浦支場ニ關シテハ之ヲ本章棉花栽培ノ節ニ掲ク

第三百三節 種苗場

種苗場ハ道ノ經營ニ屬スルモノト府郡臨時恩賜金ノ經營ニ屬スルモノトアリ其ノ内道ノ經營ニ屬スルモノハ之ヲ公州、全州、光州、晉州、海州、義州、春川、咸興、鏡城ノ九箇所ニ置キ從來農商工部ニ直屬セシメタリシヲ明治四十三年十月本府新官制實施以來國庫ヨリ其ノ經費ヲ各所在地ノ道ニ分割配當シ道ヲシテ事業ノ管理ニ任セシメタルモノニシテ明治四十四年度ニ於テハ之カ増設ヲ見ルニ至ラス是等種苗場ハ引續キ各其ノ地方ニ適スル農産物及桑等ノ良種苗ノ育成配付、各種作物ノ模範又ハ試驗栽培ヲ施行シ或ハ各地方農民ニ對シ農事ニ關スル各種ノ講習、講話、傳習又ハ實地指導ヲ行ヒ又或ハ各種ノ農事調査ヲ遂ケ尙進テ種禽、種豚ノ飼養、蕃殖及配付ヲ爲ス等著著事業ノ進捗ヲ圖リ漸次其ノ效果ヲ收メツツアリ

府郡臨時恩賜金ノ經營ニ屬スル種苗場ハ明治四十四年度ノ創設ニ係リ平安

北道各府郡ニ種苗場一箇所ツ計二十一箇所、咸鏡南道ニ於テ種苗圃六箇所
 ナ設置セリ、平安北道各府郡種苗場ニ於テハ農産物種苗育成ノ傍諸般ノ農事
 試験ヲ行ヒ生産品中其ノ地方ニ適スルモノヲ配付シ兼テ農事ノ模範ヲ示シ
 尙附帶事業トシテ樹苗ノ育成配付ヲ行ヒ咸鏡北道種苗圃ニ於テハ採種田ヲ
 設ケ生産原種ヲ兩班儒生中ノ農家ニ配付シ各圃ニ桑苗圃及樹苗圃ヲ附設シ
 桑苗其ノ他ノ樹苗ヲ養成配付セリ

第四百節 棉花栽培

朝鮮南部ニ於テ栽培獎勵中ニ係ル陸地棉ハ在來種ニ比シ品質優良ニシテ收
 量、線綿歩合共ニ多キヲ以テ農民ノ之カ栽培ヲ希望スル者漸次増加シ其ノ面
 積年年二倍以上ノ速度ヲ以テ増進スルノ狀況ナルニ依リ明治四十四年ニ於
 テハ栽培獎勵ノ指導機關タル勸業模範場木浦支場附屬ノ棉採種圃(實地栽培
 指導ノ爲支場員ノ駐在セル所)ヲ増設スルコトトシ既設十一箇所ノ外更ニ全
 羅南道ニ九箇所ヲ新設シテ其ノ總數ヲ二十箇所トナシ尙慶尙北道大邱及全
 羅北道全州ノ兩棉採種圃ハ位置宜シキヲ得サルニ依リ前者ハ慶尙北道慶山

ニ、後者ハ全羅北道泰仁ニ移シ以テ普及獎勵ニ努メシムルコトト爲セリ棉採
 種圃ノ位置ハ忠清北道永同、慶尙北道慶山、慶尙南道晉州、全羅北道泰仁四箇所
 ノ外ハ全部全羅南道ノ各地ニ在リ
 各棉採種圃區域内ニ於ケル明治四十四年ノ陸地棉作付反別ハ二千六百八十
 三町歩、作人數四萬三千八百八十五人ニシテ之ヲ前年ニ比スレハ作付反別ニ於
 テ一千五百六十町歩、作人數ニ於テ二萬二千二百人即チ作付反別作人數共ニ
 二倍以上ノ増加ヲ示セリ而シテ本年ノ天候ハ比較的陸地棉作ニ適順ナリシ
 ナ以テ其ノ收穫量ハ一反步當平均百斤餘ニ及ヒ總收量二百七十三萬七千五
 十斤ニ上レリ之ヲ朝鮮ニ於ケル陸地棉ノ適地全面積ニ對比スルトキハ陸地
 棉ノ栽培ハ僅ニ其ノ一段階ヲ進メタルニ過キスト雖之ヲ比年ノ好成績ニ徵
 シテ將來ヲトスレハ有終ノ效果ヲ見ル蓋シ遠キニアラサルヘシ今陸地棉裁
 培獎勵開始以來累年ノ成績ヲ表示スレハ左ノ如シ

陸地棉作付普及成績

年次	作付反別	實收	收穫高	作人	數
明治四十四年	二、六八三	二、七三七、〇五〇	四三、一八五		

年次	作付反別	實棉收穫高	作人
明治四十三年	一、一三三	八四五、三四二	二〇、九八七
同 四十二年	四二二	四五〇、一六〇	八、三三六
同 四十一年	一九六	一四一、二六五	四、四七五
同 四十年	六五	七九、一八八	九二二
同 三十九年	四五	二四、九七九	二四七

第二百五節 蠶業

朝鮮ノ風土ハ蠶兒ノ發育、桑樹ノ栽培ニ適シ蠶業經營上多クノ天恵ヲ有スルヲ以テ適切ナル指導獎勵ヲ爲スニ於テハ農産中主要ナル位置ヲ占メ農家經濟ノ發達ニ資スル所決シテ尠ナラサルヘシ仍テ明治四十四年ニ於テハ前年來ノ施設ヲ續行シ地方廳ニ對シテハ蠶業傳習所、稚蠶共同飼育所、模範桑園及桑苗圃ノ設置、蠶業講習會ノ開催若ハ柞蠶飼育等獎勵ノ爲地方費ニ補助金一萬三千五百七圓ヲ交付セル外新ニ勸業模範場ニ蠶業技術官一名ヲ増置シ以テ蠶業ニ關スル各種ノ試験事業ヲ行ハシメ其ノ他桑苗圃ヲ設ケテ其ノ育

成ニ從事シ或ハ風穴ノ完成ヲ圖リテ一般夏秋蠶種ノ無料貯藏ヲ開始シ著著斯業ノ獎勵ニ努メタリ今本年中國費ヲ以テ地方費ニ補助セル事業ノ種類及其ノ金額ヲ道別(平安北道、咸鏡北道、咸鏡南道)ニ表示スレハ左ノ如シ

蠶業國費補助事業別

明治四十四年

道名	蠶業傳習所補助 箇所數	金額	講習會補助 箇所數	金額	桑苗圃其他補助 箇所數	金額	計
京畿道	三	二〇〇	五	二〇〇	二	一八〇	八〇〇
忠清北道	—	—	—	—	—	—	—
忠清南道	—	—	—	—	—	—	—
全羅北道	—	—	—	—	—	—	—
全羅南道	—	—	—	—	—	—	—
慶尙北道	二	二八三	—	—	—	—	二八三
慶尙南道	四	一五〇〇	—	—	—	—	一五〇〇
黃海道	—	—	—	—	—	—	—
平安南道	二	一六〇〇	—	—	—	—	一六〇〇
江原道	二	一五〇〇	—	—	—	—	一五〇〇
咸鏡南道	三	一三〇〇	六	二四〇	三	六〇	一、四七〇

道名	蠶業傳習所補助		養蠶所補助		蠶業講習會補助		桑苗圃其他補助		總計
	箇所數	金額	箇所數	金額	箇所數	金額	箇所數	金額	
總計	七	九,550	八二	一,057	一四	1,000	一八	1,000	1,000

地方廳ニ於テハ前表國費補助ノ外ニ地方費五萬一千餘圓ヲ支出シテ、斯業ノ發展ヲ期圖スルト共ニ府郡臨時恩賜金授産事業ノ一部トシテ同授産費中ヨリ二十七萬七千八百餘圓ヲ支出シテ更ニ蠶業ノ補助獎勵ニ力ヲ盡シ蠶業巡回教師ノ配置蠶業ノ傳習、稚蠶共同飼育ノ獎勵蠶業講習會ノ開設、桑苗ノ育成桑苗蠶種蠶具ノ無償配付等大ニ施設ノ擴張ヲ見ルニ至リ一般ニ良好ナル成績ヲ收ムルコトヲ得タリ

今年中國費、地方費又ハ府郡臨時恩賜金事業費ヲ以テ勸業模範場本支場、道種苗場及道廳ニ於テ配付シタル蠶種及桑苗ノ配付高ヲ表示スレハ左ノ如シ

蠶種桑苗配付數量

年次	家蠶種			柞蠶種			桑苗
	春	夏	秋	春	秋	計	
明治四十四年	一三三三五	一七〇三	一八五三	三三二八	四〇〇四	七三三二	二二,八三三
同四十四年	七六三三	四一八	三三三	三九〇〇	三六〇〇	三九〇〇	一一,二〇七

(備考) 明治四十三年家蠶種春蠶配付高ハ本府直接配付ノモノ一千二百枚ヲ含ム

此ノ外蠶業獎勵ノ爲官營勸業機關及道廳ニ於テ配付シタル蠶具及製絲器ノ主ナルモノハ蠶箔七千二百八十五枚蠶網八千五百八十八枚蠶筵七千二百九十六枚製簇器、寒暖計、乾濕計、桑篩等計七百三十五箇竝座繰器百六十六臺揚返器八臺、小杵二百八十六箇等ナリトス

本年ニ於ケル全道收繭高ハ家蠶繭二萬二百餘石、柞蠶繭七千七百四十四萬餘石ニシテ之ヲ前年ニ比スレハ家蠶繭ニ於テ四割以上、柞蠶繭ニ於テ倍額以上ヲ增加セリ今年ニ於ケル家蠶及柞蠶業ノ概況ヲ道別ニ表示スレハ左ノ如シ

家蠶

明治四十四年

道名	桑畑(町)		飼養戶數		繭產額(石)		製絲戶數	生絲產額
	段別見積段別	計	春	夏	計	計		
京畿道	九四〇	二五〇五	八七五〇	五六八	二四九	五八	一,三三六	五八五九
忠清北道	六〇〇	一,三三二	四二二八	三三三	六九七	七〇	七三二	二,六一八
忠清南道	五五五	一,四四〇	六七五四	二一九	一,三三三	三〇	一,三八五	六〇六四
全羅北道	七八四	九〇三	八五八一	一一三	六三三	七三	七三三	九三六

道名	桑畑(町)		飼養戸數		繭產額(石)		製絲戸數	生絲產額
	段別	見積段別	春	夏	春	夏		
全羅南道	一五五二	二九七〇	二二五七	二九	一六三三	一三	一六六六	四九六
慶尙北道	三三三五	三六二九	二四五四	五二	三六八八	八九	三九六	二五二
慶尙南道	一〇八五	一〇五六	三三一	九〇	六九五	六	七六	一七五
黃海道	四二二	六三八	三三三六	二六	三三五	二八	四三五	一八七
平安南道	三六八	四三三	九六七六	一一〇五	二四八	三〇	二七〇	一〇〇
平安北道	四三三	三二二五	七六〇二	五四八	一九四	七三	二〇六	一〇八
江原道	五四四	五三九七	一〇三四七	七〇七	三三八	二〇四	二〇六	一〇八
咸鏡南道	三三〇	二六九六	三九八〇	六六八	七四五	一〇七	八六七	四七
咸鏡北道	一八三	一八五	二二	一七八	四二	二六	六八	三
總計	九〇八	二九三六八	二〇二九二	五二五四	一八五三三	一三四	二〇三二	一〇七〇五
明治四十三年	八九一六	二四五二九	七六〇三七	六九三二二	二二九六〇	七八八	一八三	五二〇五
同四十二年	六七三三	一八〇四四	二四三三七	六九三二二	一〇四八	九〇三	一一九八四	三五九六九

(備考)

本表中桑畑見積段別ハ混植又ハ増邊畦畦等ニ散在セル桑樹ニ對スル見積面積ヲ示
 明治四十二、三兩年ノ京畿道京城府及四十二年桑畑段別ニ於テ咸鏡北道中二郡、繭產
 額ニ於テ同道中三郡、製絲戸數ニ於テ黃海道中四郡ハ調査未詳ニ付之ヲ含マス

柞蠶

明治四十四年

道名	飼養林段別	飼養戸數		繭產額(町)	
		春	秋	春	秋
京畿道	八三九	九八	七六	七九一、六七六	三七八、四七〇
忠清北道	八七四	四八	五〇	二五四、七二〇	一六二、二四〇
忠清南道	一三二八	五六	三二	四三六、九〇〇	二四四、二二〇
全羅北道	四〇	二	一	三〇〇	一〇〇
全羅南道	一六一五	九八	一七五	二九八、八四九	一一五、八七七
慶尙北道	一五四五	三三三	一六五	九九八、四七四	二〇二、六〇五
慶尙南道	一〇二二	二二	六一	一五九、三〇〇	三四四、三〇〇
平安南道	三、六六五・三	一五三	二六八	二五、二八四、八二〇	三九、九〇六、一六〇
平安北道	六、七四四	四九六	三三八	二、九三〇、七六二	一、七六六、二二〇
江原道	一、一四一	九二	六一	三六九、〇〇〇	五五五、五〇〇
咸鏡南道	〇・一	一	一	一	五〇〇〇
咸鏡北道	一〇・一	一	一	一	一
總計	五、一八〇・二	一、三九八	一、二〇七	三二、五三四、八〇一	四五、九二四、九九二

道名	飼養林段別	飼養戸數		產額(圓)	
		春	秋	計	計
明治四十三年	一六六七三	10110	三五七五九〇四七
同四十二年	...	三九

第六節 畜産

畜産改良ニ關シテハ前年度ノ施設ヲ繼承シ一層其ノ規模ヲ擴張シテ斯業ノ獎勵ニ努メタル結果左表ニ示スカ如ク畜牛豚鶏ノ現在數ヲ増加シ且多少品種ノ改良ヲ見ルニ至レリ其ノ施設ノ主ナルモノハ(一)在來種中優良ナル牡牛ヲ選擇保護シテ種用ニ供セシメ(二)北部産ノ體格優良ナル種牡牛七十六頭ヲ南部地方ニ移シテ或ハ之ヲ農民ニ貸付シ或ハ之ヲ國費又ハ地方費ニテ飼養シ以テ民間牝牛ニ種付セシメ(三)種牡牛購入費ヲ地方費ニ補助シテ其ノ購入ニ便セシメ(四)牝犢又ハ牝牛ヲ農民ニ貸付シテ蕃殖川ニ充テシメ(五)孕牛屠殺ノ慣行ヲ取締リテ分娩ニ近ツキタルモノハ暫ク屠殺ヲ延期セシメ(六)改良豚鶏種ヲ配付シテ其ノ普及ヲ圖ラシメ(七)畜産組合ヲ設立シ共同一致以テ斯業開發ノ途ニ就カシメ(八)剥皮刀ヲ配付シ之カ使用ノ普及ヲ圖リ以テ牛皮改良

ノ資ニ供セシメタル等是ナリ今明治四十四年末現在ノ家畜及家禽數ヲ前年ニ對照表示スレハ左ノ如シ

家畜家禽現在數

各年十二月末日

年次	牛	馬	驢	騾	羊	山羊	豚	鶏
明治四十四年	九〇六〇七	四〇九七六	九八三	三三三	八八	八三六二	五七二八四〇	三三二二二
同四十二年	七〇三八四	三九八六〇	八二六四	八二二	一	七三三三	五五七七七	二七九二五九
比較増(△印減)	19111111	11111	11111	11111	11111	11111	11111	11111

更ニ畜産改良ノ目的ヲ以テ本府勸業模範場本支場道種苗場及道廳ヨリ配付シタル種畜種禽及種卵ノ數量ヲ舉示スレハ左表ノ如シ

種畜種禽及種卵配付數

明治四十四年

種別	本府	勸業模範場	道種苗場	道廳	計
朝鮮種牛	八二	八二
シンメンタル種牛
エーアシャー種牛
パークシャー種豚

種別	畜種			禽種			種
	メリノ種 種羊	マルタ種 種山羊	名古屋 種	名古屋 種	支那 種	北支 種	
本府	1	1	1	1	1	1	1
勸業模範場	3	7	3	3	7	3	3
道種苗場	1	1	1	1	1	1	1
道廳	1	1	1	1	1	1	1
計	7	11	5	5	11	5	5

種別	畜種			禽種			種
	メリノ種 種羊	マルタ種 種山羊	名古屋 種	名古屋 種	支那 種	北支 種	
本府	1	1	1	1	1	1	1
勸業模範場	3	7	3	3	7	3	3
道種苗場	1	1	1	1	1	1	1
道廳	1	1	1	1	1	1	1
計	7	11	5	5	11	5	5

朝鮮畜産ノ輸移出ハ生牛、牛皮、牛脂、牛骨ヲ其ノ主ナルモノトス生牛ノ仕向地ハ露領亞細亞、支那及内地ニシテ露領亞細亞ニ於テハ悉ク肉用ニ供セラレ概ネ咸鏡南北道、平安南道、江原道産ノ牝牛ヲ輸出シ近年著シク其ノ輸出數ヲ増加シ前途益多望ナリ内地ヘノ移出ハ主トシテ農耕川ニ使役セラルルモノニシテ牝牛多數ヲ占ム其ノ移出一時頗ル盛ナリシモ近年不振ノ狀況ニ陥リタリシカ明治四十四年末ヨリ稍活氣ヲ呈シ來レリ支那ヘノ輸出ハ本朝鮮牛價格騰貴ノ爲著シク減少シタルノミナラス却テ支那牛ノ輸入ヲ見ルニ至レリ牛皮ハ主トシテ内地ニ移出セラレ其ノ移出數量頗ル多ク支那ニ輸出スルモノ亦尠カラサルカ故ニ輸移出品中米、大豆ニ亞キ重要ナル地位ヲ占ム牛脂及牛骨ハ内地及支那ニ輸移出セラルルモ其ノ數量多カラズ今本年ニ於ケル

ス其ノ事業ハ毎月一回日鮮兩文ノ會報ヲ發行シ優良種苗ノ供給仲介、畜牛ノ改良、種鶏、種卵ノ無償配付、質問應答ヲ行フ等ヲ主ナルモノトス同會ノ調製ニ係ル朝鮮土性圖ハ既ニ出版完成シタルヲ以テ實費頒布ヲ爲シ又三極栽植試驗事業ハ勸業模範場ニ無償引繼ヲ爲セリ各支會ニ於テハ農事講習講話、傳習會、品評會ノ開催、種苗ノ育成配付、柞蠶飼育試驗、模範果樹園模範柞蠶林、蠶業傳習所設置等ノ事業ヲ繼續經營シ其ノ效果見ルヘキモノアリ

第百八節 東洋拓殖株式會社

東洋拓殖株式會社ニ對シテハ政府引受株式六萬株ニ對スル拂込ニ充當スル爲從來土地ヲ出資シ又爾後拂込ノ出資豫定地トシテ土地ヲ貸貸シタリシカ明治四十四年度ニ於テハ更ニ第二回拂込金七十五萬圓ニ充當スル爲貸貸地中ヨリ田一千八百七十七町步四反八畝二十二步、畑五百十町四反六畝七步ヲ分割シ出資地トシテ引渡セリ其ノ結果年度末現在ニ於ケル政府出資地面積ハ小異動ヲ加除シ田三千七百五町五反步餘、畑一千一百十五町五反步餘計四千八百二十一町一反步餘トナリ政府貸貸地面積ハ田三千三百四十九町八反

步餘、畑一千六百五十四町五反步餘計五千四町三反步餘トナレリ
土地ノ經營ニ關シテハ同社ハ前記政府出資地及貸貸地ノ外主トシテ移民ヲ收容スルニ便宜多ク且農業開發ニ適當ナル箇所ヲ選定シテ土地ノ買收ヲ行ヒ本年度中田畑其ノ他雜種地計一萬四千四百七十五町步ヲ價格二百六十二萬餘圓ヲ以テ買收シ年度末現在買收地面積田一萬五千五十八町步、畑五千三百八十七町步、其ノ他合計二萬二千九百八町步トナリ之ニ前記政府出資及貸貸地ヲ合スルトキハ其ノ經營地總面積ハ三萬二千七百三十三町步ニ上リ前年度ニ比シ一萬四千二百三十三町步ヲ增加セリ
殖産事業トシテハ各出張所ニ相當技術員ヲ配置シ官立勸業模範場及種苗場ヨリ種籽ノ頒與ヲ受ケテ管内四十三箇所ニ採種田ヲ設置シテ好結果ヲ收メ又前年來ノ施設ヲ繼承シテ種籽ノ貸付ヲ行ヒ其ノ貸付數量改良種三百八十五石、作付人員九百八十人、在來良種五百八十四石、作付人員三千三百七十六人ニ達シ又牝牛三百五十一頭ヲ貸付シ其ノ生産積ヲ預託セリ京城府蘆島直營農場ニ於テハ川地全面積三十五町步ニ主トシテ果樹ノ栽培ト果樹苗木ノ養成トナ行ヒ其ノ内約三千本ヲ移民及一般希望者ニ賣却セリ植林事業ハ前年

來經營ノ歩武ヲ進メ明治四十四年春季中貸付國有未墾地中百六十町歩ニク
 スギ苗三十四萬本ヲ植栽シ同種子十五石ヲ直播シ苗圃ノ擴張ヲ圖リ尙民有
 竹林六十二町歩ヲ買収シテ竹林改良ノ經營ニ著手セリ
 本年度中ニ於ケル同社拓殖資金ノ貸付高ハ二百五十五口七十七萬八千圓ニ
 シテ前年度ニ比シ百八口二十九萬六千圓ヲ増加シ年度末現在貸付高ハ二百
 六十七口百十三萬七千圓ニシテ前年度末ニ比シ百三十五口五十四萬九千圓
 ヲ増加セリ而シテ年度末現在貸付金ノ用途別ハ農業資金四十六萬八千圓、公
 共團體貸付金四十萬二千圓其ノ他雜資金等トス
 同社第一回募集移民ハ移住後既ニ一年ヲ經過シ同社技術員ノ指導ニ依リ集
 約的農法ヲ行フテ相當成績ヲ舉ケ能ク附近朝鮮人ト融和合同シテ農事改良
 ノ模範ヲ示シ地方農村ノ開發ニ資スルモノ尠カラズ募集移民ハ概ネ將來ノ
 有望ナルヲ喜ヒ契約解除ヲ申出タル者ハ移住戶數總計百六十戶中僅ニ四戶
 アルニ過キス本年度中同社ニ於テ施行シタル第二回移住民ハ募集戶數一千
 戶ニ對シ一千六百九十一戶ノ應募アリ其ノ内甲種團體移民三十二組四百戶
 同團體ヲ爲ササルモノ二百八十七戶、乙種團體ヲ爲ササルモノ十戶、合計六百

九十七戶ニ對シテ承認ヲ與ヘタルモ其ノ後承認ノ取消ヲ爲シタルモノアリ
 タルニ因リ結局四百三十一戶ニ減少セリ而シテ其ノ分布地ハ京畿、忠清南、全
 羅南北、慶尙南北、黃海ノ七道ニ互リ移民貸付地面積田六百五十一町歩、畑百十
 町歩、計七百六十一町歩、貸付移住費百八十五日二萬一千八百五十圓ニ上レリ
 今同社ノ營業概況及經營土地面積ヲ表示スレハ左ノ如シ

東洋拓殖株式會社營業概況(圓)

年 度	資 本 金		政府出資金	準備金	損 益		配當金	配當歩合
	公 積 金	拂 込			總 益 金	總 損 金		
明治四十四年度	10,000,000	5,000,000	15,000,000	2,780,000	2,036,678	1,043,322	2,000,000	0.66%
同 四十三年度	10,000,000	3,500,000	7,000,000	2,600,000	2,685,691	703,854	2,000,000	0.72%
同 四十二年度	10,000,000	2,500,000	7,000,000	5,550,000	5,647,714	400,740	2,000,000	0.60%
同 四十一年度	10,000,000	2,500,000	7,000,000	1,530,000	2,197,914	1,513,311	2,660,000	0.60%

(備考)

本表資本金政府出資金準備金ハ各年度末日三月三十一日現在ヲ示ス
 政府出資金百五十萬圓ハニ相當スル土地ヲ提供シタルモノニシテ拂込資本金五
 百萬圓ノ内ニ包含セラレタルモノトス
 東洋拓殖株式會社ハ明治四十一年十二月ノ設立ニ係ルモノトス

東洋拓殖株式會社經營土地(町)

各年度末日

年 度	政府出資土地		政府貸貸地面積		買收地面積			總計
	田	如計	田	如計	田	山林	雜種地	
明治四十四年度	三七六	一一六	三三〇	一六五	一五〇	一八三	六四〇	三三三
同 四十三年度	一八三	六〇	五三七	二二七	六八三	六九	三三	一八五〇
同 四十二年度	一八三	六〇	五五〇	一七五	二〇九	!	二二六	二二〇八

第十二章 商工業

第百九節 會社令施行後ノ狀況

明治四十四年一月會社令施行以來同四十五年三月末日ニ至ル間ニ於テ會社設立ノ許可ヲ申請シタルモノハ七十件ニシテ之ニ對シ許可ノ指令ヲ與ヘタルモノ四十七件不許可ノ處令ヲ爲シタルモノ十四件處分未了ニ屬スルモノ九件トス

右ノ内不許可ノ處分ヲ爲シタルモノハ一般朝鮮人會社ノ通弊トシテ官廳ノ許可ニ依リ事業ノ獨占權ヲ得タルカ如ク吹聴シ愚民ヲ欺キ不正ノ利得ヲ貪ラムトスルモノ若ハ事業ノ目的確實ナラス到底成功ノ見込ナキモノニシテ公益上其ノ成立ヲ許スヘカラスト認メタルモノナリ

外國ニ於テ設立シタル會社ニシテ朝鮮ニ本店設置ノ許可ヲ申請シタルモノ一件、内地若ハ外國ニ於テ設立シタル會社ニシテ朝鮮ニ支店設置ノ許可ヲ申請シタルモノ十九件ニシテ共ニ許可ノ指令ヲ與ヘタリ

既設ノ會社ニシテ會社令ニ依リ解散ヲ命シタルモノハ六件アリ何レモ朝鮮人又ハ内鮮人合同ノ會社ニシテ不正不當ノ利益ヲ貪ルヲ目的トシ公益上存在ヲ認容スヘカヲサルモノトス今會社令實施以來本年度末ニ至ル申請許可會社ノ社數及資本額ヲ組織別並營業別ニ表示スレハ左ノ如シ

會社令ニ依リ申請許可シタル會社社數及資本額

自明治四十四年一月一日至同四十五年三月末日

區別	合 名		合 資		合 式		合 計	
	會社數	資本額	會社數	資本額	會社數	資本額	會社數	資本額
	計	計	計	計	計	計	計	計
會社設立許可	内地人設立	九六〇〇〇	八	一三五〇〇〇	一五	三二七〇〇〇	二七	三三四八〇〇
	朝鮮人設立	八〇〇〇	六	九六五〇〇	六	八六五〇〇	一四	九六九五〇〇
支店設置許可	外國會社	一〇四〇〇〇	一	二六六五〇〇	一	八三九四〇〇〇	一	一〇〇〇〇〇〇
	内地會社	—	—	—	—	—	—	—
總計	計	一〇四〇〇〇	一七	一七八五〇〇〇	二二	二四〇〇六〇〇〇	二七	二四九八八五〇〇
	計	—	—	—	—	—	—	—

同上營業別

區別	會社設立		本店設置		支店設置		合 計	
	會社數	資本額	會社數	資本額	會社數	資本額	會社數	資本額
農業	二	四,〇〇〇	—	—	七	一,五二一,〇〇〇	九	一,五二五,〇〇〇
商業	二七	二,〇一六,〇〇〇	—	—	三	五五二,〇〇〇	三〇	七五八,〇〇〇
工業	—	—	—	—	二	一,〇〇〇,〇〇〇	二	一,〇〇〇,〇〇〇
礦業	—	—	—	—	二	一,五〇〇,〇〇〇	四	四,〇〇〇,〇〇〇
水産業	—	—	—	—	三	一,一〇〇,〇〇〇	三	一,一〇〇,〇〇〇
運輸業	六	三〇八,一五〇	—	—	—	—	六	三〇八,一五〇
瓦斯電氣業	九	一,五七五,〇〇〇	—	—	—	—	九	一,五七五,〇〇〇
保險業	—	—	—	—	—	—	—	—
總計	三七	八,七五〇,〇〇〇	—	—	一五	二,四〇二,〇〇〇	五二	一〇,一五二,〇〇〇

第一百節 市場

朝鮮ニ於ケル市場ハ其ノ數明治四十四年末ニ於テ一千八百四十四ニ上リ一箇年ノ物貨集散高五千六百十八萬二千餘圓ノ巨額ニ達セリ商業尙幼稚ナル朝鮮ニ於テハ市場ハ實ニ重要ナル物資交換ノ機關タルヲ失ハス今明治四十四年

ニ於ケル市場數開市回數及物貨集散高ヲ道別ニ表示スレハ左ノ如シ

明治四十四年

道	市場數	開市回數	物貨集散高(圓)					
			農產物	水產物	織物類	畜類	其他ノ雜品	
京畿道	110	10600	488113	599276	57300	1022192	1646248	849048
忠清北道	5	370	3370	2920	2706	43888	20690	12725
忠清南道	8	574	16334	55888	26146	10983	15666	74828
全羅北道	8	465	30182	24796	8527	7819	5709	27306
全羅南道	25	830	56004	35296	14654	12952	16044	5283
慶尙北道	2	107	7072	7157	15810	1411	12975	5716
慶尙南道	9	666	10598	8706	15457	1418	12975	5271
黃海道	8	636	11395	10010	15910	1736	6049	7011
平安南道	8	614	7510	1598	4668	7996	1833	21400
平安北道	3	313	11110	2683	13470	2746	1963	7972
江原道	7	484	5427	14026	2526	4845	2051	1304
咸鏡南道	5	534	15848	1876	1926	4770	1540	1258
咸鏡北道	2	194	2150	1392	161	2078	356	359
總計	104	718	148685	51018	110130	125198	10155	56183

(備考) 本表中開市回數及物貨集散高ハ一箇月平均額ニ依リ積算シタルモノナリ

市場ニ關シテハ未ダ法規ノ制定セラレタルモ無シト雖其ノ新設變更ハ地方經濟ニ影響スル所尠カラサルヲ以テ從來ノ慣例ニ依リ總テ道長官ノ許可ヲ受ケシムルコトト爲セリ

明治四十四年度ニ於ケル市場ニ關スル處分件數ハ總計七十四件ニシテ其ノ内譯ハ新設許可五十三件、合併許可三件、位置變更許可九件、開市日變更許可九件ナリトス

第百十一節 博覽會贊同

新領土ノ狀態ヲ内地人ニ周知セシムルハ朝鮮開發上最必要ノ事ナルヲ以テ茲ニ福岡、名古屋及前橋ニ開催セラレタル府縣聯合共進會ニ贊同シ多種ノ物品ヲ出陳シテ朝鮮ノ紹介ニ努ムル所アリシカ更ニ明治四十四年四月一日ヨリ五月三十一日迄二箇月間京都ニ於テ開催セラレタル京都博覽協會四十周年記念博覽會ニ贊同シ朝鮮ノ物產其ノ他各種ノ參考資料ヲ出品シ尙朝鮮案内五萬部ヲ印刷シテ重ナル觀覽者ニ配付セリ出品ノ種別ハ朝鮮地理模型一

點各種天產物百三十七點、工藝品四百八十點、度支部、專賣局、勸業模範場、工業傳習所等ノ出品二百二十四點其ノ他寫真、統計圖表等合計二千四十八點ニシテ廣ク公衆ノ注意ヲ喚起セリ

第百十二節 工業補助

朝鮮ニ於テハ從來織物業、製紙業、窯業、金工、木工等ノ手工業各所ニ存在スト雖器具操業共ニ粗笨幼稚ニシテ製品粗惡、產額亦多クヲス日常必需ノ生活資料ノ如キモ大部分ハ之ヲ輸入ニ俟タサルヘカラサルノ狀態ナルヲ以テ既ニ素地アル工業ハ勿論其ノ他前途有望ナル事業ニ對シテハ之カ改良發達ヲ促進スルノ必要ヲ認メ各地ニ於テ篤志者ノ經營セル各種工業傳習事業又ハ有望ナル工業ニシテ事業創始ノ際收支相償ハサルモノニハ金品ヲ交付シ以テ工業ノ助長ニ資シ來レリ明治四十四年度ニ於テ此ノ種ノ事業ニ對シ國費ヲ以テ補助ヲ與ヘタルハ金員七千三百圓、織機五十五臺等ニシテ其ノ事業種別及補助金品ノ内譯ヲ表示スレハ左ノ如シ

工業補助金品

明治四十四年度

種別	補助額		被交付者	備考
	金(圓)	具		
機業傳習	400	4	京 交河郡農業者傳習所	
機業獎勵	119	2	忠 清 北 道	
機業獎勵	200	4	忠 清 南 道	
機業獎勵	400	1	全 羅 南 道 潭陽郡	
機業獎勵	400	1	全 羅 南 道 潭陽郡	
機業獎勵	100	1	全 羅 南 道 潭陽郡	
機業獎勵	100	1	全 羅 南 道 潭陽郡	
機業獎勵	500	1	慶 尙 北 道 大邱府	明治四十一年度以降繼續補助
機業獎勵	270	1	慶 尙 北 道 大邱府	地方費ヲ以テ個人事業ニ補助スルモノニ對シ補助
機業傳習	300	1	慶 尙 南 道 釜山府	
機業傳習	300	1	慶 尙 南 道 釜山府	
機業傳習	300	1	江 原 道	
機業傳習	100	1	江 原 道	
機業傳習	50	1	平 安 南 道	
機業傳習	300	1	平 安 南 道 鎮南浦府	
機業傳習	300	1	平 安 南 道 鎮南浦府	
機業傳習	300	1	平 安 南 道 鎮南浦府	

種別	補助額		被交付者	備考
	員(圓)	具		
製作機製絲及	六〇〇	一〇	平安北道	
總計	七三〇〇	五五		
明治四十三年度	七、二四〇	三三		

第百十三節 苧麻布改良事業

忠清南道ニ於テハ古來優秀ナル苧布ヲ產出シ又慶尙北道及咸鏡北道ハ麻布ノ特產地トシテ其ノ名頗ル高ク產額亦尠カラスト雖取引上種種ノ惡習慣アリテ製品ノ粗製ヲ誘致シ尺幅區區トシテ一定セス價格ノ評定亦亂雜ニシテ標準ノ據ルヘキモノナク漸次支那產ニ壓倒セララルノ狀況ヲ呈シ明治四十三年ニ於テハ九十萬六千圓同四十四年ニハ百四十萬二千圓ノ支那產麻布ノ輸入ヲ見ルニ至リ朝鮮物產ノ利用上遺憾尠カラサルヲ以テ先ツ忠清南道產苧布ノ改良ヲ企畫シ前年來同道ニ技術員ヲ配置シテ巡廻指導セシムル所アリシモ改良品ノ販賣ニ關シ適當ナル方法ヲ闕キ成績意ノ如クナラサリシカ明治四十四年九月ニ至リ有力ナル商人ヨリ在來品ニ比シ高價ヲ以テ改良品

ノ買收ニ應セムトスルノ希望アリタルニ依リ尺幅ノ統一及製織法ノ改良ヲ指導セシムルコトトシ改良品ノ買收ニ付テハ從來弊害最多カリシ居間(仲介人)ノ手ヲ介セス地方金融組合ニ於テ僅少ノ手数料ヲ徴シ之ヲ集聚シテ商人ニ交付スルノ手續ト爲セリ是ニ於テ當業者ハ漸次其ノ有利ナルヲ覺知シ之カ製織ニ從事スル者頗ル増加シ苧布改良ノ成績稍見ルヘキモノアルニ至レリ然ルニ苧布製織ノ景氣良好ナルニ隨ヒ原料苧麻ノ價格騰貴スルニ至リタルヲ以テ更ニ地方金融組合ヲシテ原料苧麻ノ共同購買ヲ取扱ハシメ低廉ニ其ノ供給ヲ爲サシムルコトト爲セリ

苧布改良事業ノ成績良好ナルニ鑑ミ慶尙北道及咸鏡北道產麻布ニ對シ同シク其ノ改良増織ヲ圖ラムカ爲現ニ其ノ調査ヲ進メツツアリ

第百十四節 度量衡

明治四十三年度末ニ於ケル改正度量衡法ノ施行地域ハ商取引比較的頻繁ナル南鮮六道全部外三十府郡ニ止マリシカ明治四十四年度ニ於テハ四月及七月ノ兩回ニ更ニ其ノ施行地域ヲ擴張シテ京畿道黃海道平安南北道ニ於ケル

未施行地全部七十七府郡ニ及ホシタル結果施行地域ハ江原道及咸鏡南北道ニ於テ十府郡其ノ他ノ各道全部即チ二百七十九府郡合計二百八十九府郡ニ延互スルニ至レリ而シテ未施行地域即チ前記三道内四十府郡ニ對シテハ次年度ノ初頭ニ於テ其ノ施行ヲ擴充シ以テ朝鮮全道ニ對スル改正度量衡法ノ施行ヲ完了スル豫定ニシテ目下其ノ準備中ニ屬ス今本年度末現在度量衡法施行府郡數及度量衡器委託販賣者數ヲ道別ニ表示スレハ左ノ如シ

度量衡法施行府郡及委託販賣者

明治四十五年三月末日

道	施行				府郡數	委託販賣者人員		
	四十二年十一月	四十二年四月	四十三年七月	四十四年四月		府未施行	内地人	朝鮮人
京畿道	〇	一	一	一	一	一	九	一〇
忠清南道	三	六	一	一	一	一	六	一〇
忠清北道	九	一	一	一	一	一	三	一〇
全羅南道	二	一	一	一	一	一	二	一〇
全羅北道	五	一	一	一	一	一	二	一〇
慶尙南道	三	一	一	一	一	一	二	一〇
慶尙北道	一	一	一	一	一	一	二	一〇
總計	二〇	一六	一三	一三	一三	一三	二八	三六

道	新度量衡器ノ普及ニ關シテハ改正度量衡法施行以來必要ニ應シテ隨時吏員				府未施行	委託販賣者人員		
	四十二年十一月	四十二年四月	四十三年七月	四十四年四月		府未施行	内地人	朝鮮人
黃海道	六	一	一	一	一	一	一	一
平安南道	二	一	一	一	一	一	一	一
平安北道	一	一	一	一	一	一	一	一
江原道	一	一	一	一	一	一	一	一
咸鏡南道	二	一	一	一	一	一	一	一
咸鏡北道	二	一	一	一	一	一	一	一
總計	一四	一〇	一三	一三	一三	一三	一三	一三

新度量衡器ノ普及ニ關シテハ改正度量衡法施行以來必要ニ應シテ隨時吏員ヲ施行地域内各地ニ派遣シ度量衡ニ關スル講話ヲ爲サシメ法ノ周知ヲ圖ルト共ニ舊度量衡器ノ廢棄新度量衡器使用ノ督勵ニ努メタル結果成績漸次良好ヲ加ヘタリ明治四十四年度中ニ販賣シタル器物ハ度量器二十二萬九千八百九十九箇量器十五萬四千八百七十箇衡器三萬千六百三十八箇合計四十萬七千四百九十七箇ニシテ此ノ價格十七萬二千九百二圓ナリトス

第百十五節 商工業調査

朝鮮ニ於ケル商工業ノ現狀及沿革舊慣等ヲ調査シ一ハ以テ當業者ノ參考ニ

資シ一ハ以テ各廳執務ノ資料ニ供セムカ爲明治四十三年四月ヨリ二箇年間ノ豫定ヲ以テ本事業ニ著手シタリシカ人員減少等ノ故障ニ因リ豫定ノ如ク朝鮮全土ニ互リ詳細ナル調査ヲ遂クル能ハカリシモ慶尙南北道全羅南道京畿道江原道平安南北道及咸鏡南北道ノ九道ニ於ケル主要商工業地ノ調査ハ大略終了シ慶尙南道釜山方面及咸鏡南道元山方面ノ調査ニ關シテハ既ニ報告書ヲ刊行シテ廣ク之ヲ配付セリ爾餘ノ調査ニ關シテモ逐次報告書ヲ上梓頒布スルノ豫定ナリ

第十三章 林業

第一百十六節 森林法規ノ改正

朝鮮ニ於ケル森林山野ハ其ノ總面積約一千六百萬町歩ヲ算シ全土ノ七割三分ヲ占ムルニ拘ラス古來林政不備ニシテ禁令洽カラス到ル處濫伐暴採ヲ肆ニシ其ノ大部分ハ爲ニ殆ト荒廢ニ歸シ延テ各種産業ノ發達ヲ礙ケ國土ノ保安ヲ害シ直接間接ニ影響スル所洵ニ至大ナルニ依リ明治四十年以來模範林及苗圃ヲ設置シテ殖林ノ獎勵ヲ圖リ森林法ヲ發布シテ國有林野ノ取締ヲ嚴ニシ以テ是等ノ弊害ヲ除去セムコトヲ期シタリシカ爾後時世ノ變遷ニ伴ヒ之カ改正ヲ要スル點尠カラサルニ至リタルヲ以テ一面ニハ地方人民ニ便宜ヲ與フルト共ニ殖林ノ普及ヲ期シ他面ニ於テハ國有林野ノ整理及經營ヲ完ウセムカ爲明治四十四年六月制令第十號ヲ以テ森林令ヲ制定シ併セテ同施行規則ヲ公布シ九月一日ヨリ施行スルコトト爲シ前森林法ハ之ヲ廢止セリ今森林令ノ規定中主要ナル點ヲ舉クレハ(一)國有トシテ存置スルノ必要ナキ

部分ハ漸次民有ニ移シテ林野ノ整理ヲ遂ケ同時ニ造林事業ヲ獎勵スルノ趣旨ニ依リ造林ノ目的ヲ有スル者ニ國有林野ヲ貸付シ事業成功ノ後之ヲ讓與スルノ制ヲ設ケタルコト(二)從來地方人民ノ慣行ハ出來得ル限り之ヲ尊重スルノ趣旨ヲ以テ國有林野入會ノ權利ヲ認メタルコト(三)地元住民ヲシテ國有林野ノ保護ヲ爲サシメ其ノ報酬トシテ自家川ノ薪炭材料其ノ他產物ノ一部ヲ讓與スルノ道ヲ開キタルコト(四)國土ノ保安其ノ他公益上必要ナル土地ニ對シテハ保安林ノ編入又ハ開墾ノ禁止制限ヲ行ヒ以テ被害ヲ豫防スルコト等ニシテ要スルニ殖林事業ハ獨リ政府ノ經營ヲ以テ足レリトセス進テ一般人民ヲシテ森林愛護ノ念ヲ養ハシメ植樹ノ益ヲ覺ラシメ以テ造林ノ目的ヲ有效ニ達セムトスルノ趣旨ヲ以テ法規ノ整備ヲ期シタルモノニ外ナラス

第百十七節 森林調査

(一)境界調査 朝鮮ニ於ケル森林山野ハ明治四十三年中林籍調査ヲ行ヒタル結果其ノ概況ヲ知ルコトヲ得タリト雖國有私有ノ境界尙不明ニシテ國家人民俱ニ權利ノ行使ニ不便ヲ感スルコト夥シク又一面ニ於テハ權利思想ノ發

達ニ伴ヒ其ノ調査益困難トナルヘキヲ以テ速ニ境界ノ査定ヲ行フノ必要アリ仍テ査定ノ必要比較的緊切ナル箇所ヨリ著手シ漸次調査ノ歩ヲ進ムル方針ヲ以テ明治四十四年度ニ於テハ先ツ京城府內國有林野ノ境界査定ニ著手シ八月ヨリ十二月ニ至ル五箇月間ニ京城城內ノ大部分及城外ニ屬スル國有林野ノ幾部此ノ概測面積合計一千五百四十九町步境界線延長九萬三十二間ヲ査定セリ

(二)從前官有林野ノ調査 國有林野ノ內古來公山ト稱スル區域ノミハ一般人民ノ入山ヲ禁セザリシカ爲多クハ荒廢ニ傾キツツアルモ封山(王室用材ヲ採取スル山)及陵園(歷代王族ノ墳墓)都邑ノ四山(都邑ノ四圍ニ在ル山)其ノ他山城(兵事其ノ他ノ關係ニ依リ都邑ノ曝露ヲ防ク爲ノ森林等所謂從前官有タリシ森林ハ古來官ニ於テ保護吏ヲ配置シ人民ノ入山ヲ禁シ又ハ特ニ嚴罰ヲ設ケテ之ヲ保護セシ結果今日ト雖禿山童峯ノ間ニ在リテ鬱蒼タル美觀ヲ呈スルモノ鮮シトセス其ノ內都邑ノ附近ニ存在スル森林ハ風致又ハ衛生上ニ重要ナル關係ヲ有スルノミナラス將來都市ノ發達ニ伴ヒ適當ナル整理ノ方法ヲ立ツルノ必要アルヘキヲ慮リ道廳ヲシテ主ナル都邑ノ附近ニ於ケル從

前官有林ノ概況ヲ調査セシメタリ其ノ結果ニ據レハ調査未済ニ屬スル忠清南道、平安北道、全羅南道及京城府ヲ除ク他ノ各道ノ主ナル都邑ノ附近ニ於ケル從前官有林ハ都邑ノ四山、禁山、壇、廟、陵及胎封山其ノ他合計百四十一箇所ニシテ此ノ面積六千四百四町歩、見積價格十二萬七千七百五十三圓ナリトス

(三) 陵園墓森林ノ調査 李王家歴代ノ墳塋ニ附屬セル土地及林野ハ舊韓國時代ニ於テハ當初總テ宮内府ニ於テ管理シ來リタルカ明治四十一年六月舊韓國勅令ヲ以テ其ノ外垓字ヲ國有ニ移屬セシメ内垓字ニ限り宮内府ノ所管トナシ更ニ翌四十二年一月舊韓國勅令ヲ以テ内該字ノ管理及守護ヲ舊韓國政府農商工部ニ一任シタリト雖從來歴代墳塋中其ノ附屬林野ニ内垓字ト外垓字トノ區別アルモノハ京城附近ニ新設セル數箇ノ墳塋ノミニ止マリ他ハ圖書又ハ實地ニ就テモ之ヲ判定スルニ足ルヘキ形跡ナク隨テ李王家ニ屬スルモノト國有ニ屬スルモノトノ境界不明ナリシヲ以テ明治四十四年三月之カ整理ノ標準ヲ協定シテ實地ノ調査ニ著手シ明治四十四年内ニ於テ其ノ大部分ノ調査ヲ結了セリ即チ調査済ニ屬スルハ陵四十二箇所、園及墳十二箇所、墓三十箇所、胎封山二十四箇所ニシテ未調査ノ分ハ僅ニ陵八箇所アルニ過キス

而シテ調査済箇所中李王家ニ屬スヘキ部分ハ其ノ私有財産トシテ之ヲ李王職ニ引繼ケリ

第一百十八節 森林植物ノ調査

朝鮮ノ森林植物ニ關スル調査ハ未タ完了スルニ至ラサルモ今日迄ノ調査ニ據レハ其ノ樹種概略三百餘種ノ多キニ達シ内樹高二丈以上ニ達スヘキモノハ針葉樹十屬十七種、潤葉樹七十屬百五十種、竹類一屬三種ナリトス而シテ是等森林植物ノ分布ヲ見ルニ大部分ハ日本内地系及滿洲系ニ屬シ朝鮮固有ノ種ハ少數ナルモ調査ノ進行ニ伴ヒ新ニ命名セララルモノ亦尠カラス朝鮮森林帶ハ之ヲ暖帶、溫帶、寒帶ノ三帶ニ區別スルヲ適當トス暖帶ニテハ常綠潤葉樹林、落葉潤葉樹林、ゾカマツ林ノ三相、溫帶ニテハ陰性落葉潤葉樹林、陽性落葉潤葉樹林、アカマツ林ノ三相、寒帶ニテハ針葉樹林、落葉潤葉樹林ノ二相ヲ有シ概ネ人工ニ起因シテ林相ヲ惡變シタルモノニ屬ス朝鮮各地ニ於ケル無立木禿山ハ何レモアカマツ林ノ最後ヲ示スモノニシテ即チ林相ノ滅亡ヲ意味スルモノト謂フヘシ

朝鮮産森林植物ノ内林業上主要ナル樹種ハ約四十種、内地産及外國産ノ有要樹種ニシテ朝鮮ニ殖林ノ見込アルモノ十數種ニ及フカ故ニ造林適樹ノ選定ハ比較的容易ナリ是等造林適樹ノ内最安全且有利ニシテ比較的短期間ニ收益ヲ擧ゲ得ヘキモノハ白楊類ニモアカシヤ、ハンノキ類、クヌギ及ナツ類、アカマツ、クロマツ等ノ薪材林、川材林及兩者兼用林竝クリノ收實及薪材用材兼用林等ナリ

第一百十九節 保安林

明治四十一年舊森林法施行以來保安林ニ編入シタル森林ハ京城五部内森林各陵園墓ノ内垓字ノ森林及京畿道水原郡外三箇所ノ森林等ニシテ明治四十二年ヨリ四十四年ニ互リ鐵道敷地、苗圃敷地等ニ充用スル爲京城五部内保安林ノ一小部分ヲ解除シタリシカ明治四十四年十二月更ニ全羅北道鎮安郡上道面、慶尙北道慶州郡川北面、同善山郡後谷山、平安南道平壤府林原坊、江原道襄陽郡位山面及砂硯面、咸鏡北道茂山郡邑面、南山ノ六箇所ニ於テ森林面積通計三百八十八町步餘ヲ保安林ニ編入セリ

第一百二十節 森林ノ保護

國有森林ノ保護ニ關シテハ前年ヨリ引繼キ保護機關ヲ置キテ之カ保護取締ヲ爲シメツツアリ即チ京城五部内ノ森林ハ從來三保護區ニ分テ各區ニ内地人山監一人、朝鮮人山直五人ツツナ配置シ山監ヲシテ山直ヲ指揮監督セシメ保安林保護ノ任ニ膺ラシメタリシモ明治四十四年ニ至リ之ヲ四管區ニ分轄シ各管區ニ内地人山直一人、朝鮮人山直四人ツツナ配置シ一層保護ノ周到ヲ期セリ又京畿道ヲ主トシ咸鏡南道、江原道及全羅北道ニ散在スル陵園墓ニ附屬スル森林凡ソ七千四百町步ニ對シテハ李王職職員ニ保護ヲ囑託スルト同時ニ專務保護員ヲ配置シテ保護ノ周到ヲ期セシカ明治四十四年中李王家墳塋附屬森林整理ノ結果前節森林調査ノ末項ニ記載セル如ク其ノ一部ヲ李王家ニ引繼キタル爲森林保護員ニ異動ヲ加ヘ明治四十四年末ニ於テハ李王職職員ニ保護ヲ囑託スル者百十五人、内山林守護五十三人、山監四人、山直五十八人、及專務山直五十九人ト爲セリ

右京城及陵園墓以外ノ國有林野ニ對シテハ警務機關ヲシテ保護ノ任ニ膺ラ

シメツツアルモ尙保護ノ周到ヲ期セムカ爲遠カラス一般國有森林山野ノ保護規則ヲ制定シ道長官ヲシテ保護ノ責任者タラシムルノ規定ヲ設クル豫定ナリ

第二百一十一節 殖 林

朝鮮ノ林野ハ既ニ荒廢ニ歸シタルモノ多シト雖其ノ地味造林ニ適シ且樹木ノ生育亦良好ナルヲ以テ本府ハ舊韓國政府ノ事業ヲ繼承シ模範造林樹苗圃ノ經營苗木ノ養成下付等ヲ行ヒ著著是等殖林事業ノ擴張ヲ圖ルト同時ニ明治四十四年ヨリ毎年神武天皇祭日ヲ期シ官民ノ別ナク記念植樹ヲ行フノ例ヲ開キ又森林法規ヲ改正シテ地方人民ノ造林ヲ獎勵スル爲各種ノ便宜ヲ與ヘ銳意殖林ノ普及ヲ期圖シツツアリ今是等事業ノ概要ヲ項別ニ記述スレハ左ノ如シ

(一)模範造林 造林ノ模範ヲ示スト同時ニ風致ノ増進ヲ圖リ且植栽ニ關スル試驗ヲ行フヲ目的トシ明治四十年以來京城附近ヲ主トシ平壤、水原、大邱、開城地方ニ於テ國費ヲ以テ造林ヲ行ヒタリシカ明治四十三年以降ハ京城附近ニ

限り之ヲ經營シ明治四十四年迄ノ累計ハ植栽面積約一千九百十六町步、植栽苗木約四百二十三萬餘本ニ上レリ此ノ植栽樹種ハアカマツ、クロマツ、クヌギ、ニセアカシヤ、ヤマハンノキ、白楊類等ニシテ其ノ内最朝鮮ノ風土ニ適シ造林比較的容易ニシテ生長迅速ナル經濟的樹種ハ平地ニ在リテハ白楊類トシ山地ニ在リテハニセアカシヤ、ヤマハンノキ、クリ、アカマツ、クヌギ等ナリトス

(二)樹苗圃 官營樹苗圃ハ韓國併合前ニ於テハ國費經營ノ樹苗圃六箇所此ノ面積五十餘町步アルニ過キサリシカ本府設置以後更ニ之ヲ増設シ且新ニ地方費及府郡臨時恩賜金ヲ以テ經營スル樹苗圃ヲ各地ニ置キ主トシテ造林獎勵川ノ爲無償下付スヘキ樹苗ヲ生産セシムルコトト爲セリ其ノ結果明治四十四年末ニ於テハ樹苗圃總數國費經營十四箇所、地方費經營七十六箇所、恩賜金經營四十四箇所合計百三十四箇所此ノ總面積百七十七町步トナレリ今明治四十二年以降累年ノ概況ヲ對照表示スレハ左ノ如シ

官營樹苗圃概況三年比較

各年十二月末日

區分	箇所			面積			養成苗木數		
	明治四十四年	同四十三年	同四十二年	明治四十四年	同四十三年	同四十二年	明治四十四年	同四十三年	同四十二年
國費經營	—	—	—	—	—	—	—	—	—
地方費經營	—	—	—	—	—	—	—	—	—
恩賜金經營	—	—	—	—	—	—	—	—	—
總計	—	—	—	—	—	—	—	—	—

前表養成苗木ノ樹種ハクヌギ、ニセアカシヤ、アカマツ、ビラミツドヤマナラシ、トロノキ、クリ等ヲ其ノ主要ナルモノトス

民間ニ於ケル苗木培養者モ亦漸次増加シ明治四十四年ニ於テハ其ノ數三百十六人ニ達シ生産樹苗ノ概算一千七百七十二萬本ヲ算スルニ至レリ就中東洋拓殖株式會社ニ於テ植樹用苗木養成ノ爲經營セル京城苗圃ノ如キハ面積十三町步餘、苗木總數四百三十四萬餘本ニ上レリ

(三)種苗配付 民間殖林獎勵ノ爲明治四十四年ニ於テ無償下付セルハ苗木四百八十二萬本、種子二百四十九石ニシテ其ノ主要ナル樹種ハクヌギ、クリ、ニセアカシヤ、白楊樹類、アカマツ等トス右ノ内苗木ハ全部官營樹苗圃ニ於テ生産セルモノニシテ種子ハ全部購入配付セルモノトス今之ヲ明治四十二年種苗

無償下付開始以來前年迄ノ配付高ニ合算スルトキハ其ノ總數苗木六百四十萬本、種子六百五石トナレリ

(四)記念植樹 愛林ノ思想ヲ涵養シ殖林事業ノ獎勵ニ資セムカ爲毎年神武天皇祭日ヲ期シ朝鮮全土ニ互リ記念植樹ヲ行フノ恆例ヲ開キ明治四十四年四月三日其ノ第一回ヲ舉行セリ其ノ植栽本數ハ四百六十五萬本ニ達シ成育狀況亦良好ニシテ七割以上ノ生著ヲ見ルニ至レリ是等植栽樹種ノ主要ナルモノハアカマツ、クロマツ、クヌギ、白楊類、ニセアカシヤ、クリ等ニシテ苗木ハ主トシテ國費苗圃ヨリ無償下付シ又ハ地方費ヲ以テ購入配付シタルモノトス

(五)民間殖林事業 殖林事業ノ獎勵ニ伴ヒ民間ニ於ケル造林事業年々逐フテ勃興シ就中釜山居留民團ニ於テ水源涵養及基本財産増殖ノ目的ヲ以テ明治三十七年以降實行シツツアル造林ハ事業開始以來植付面積四百十四町步、苗木四百三十一萬餘本ニ上レリ又東洋拓殖株式會社ニ於テハ明治四十四年黃海道ニ於テ國有林野約四百町步ノ貸付ヲ受ケ同年内ニ面積百十餘町步ニ對シテクヌギ三十四萬餘本ノ植栽及面積四十七町步ニ對シテクヌギ十五石餘ノ播種ヲ了シ今後尙大面積ノ借地造林ヲ行フノ計畫ヲ立テ別ニ民有山野ヲ

買收シテ柞蠶飼育林ノ經營ニ著手セリ其ノ他一般民間ニ於テモ殖林ノ氣運逐年旺盛ニ赴キ殊ニ近時ニ至リ森林令ノ特典タル國有山野ノ造林貸付ヲ出願スル者漸次増加ノ趨勢ヲ呈シツツアリ

第二百一十二節 木材ノ輸移出入

朝鮮ニ於ケル森林山野中鴨綠、豆滿兩江流域並大同江及漢江ノ上流地方ニ於テハ今尙立木地尠カラス殊ニ鴨綠、豆滿兩江流域ノ森林ニ付テハ營林廠ニ於テ之ヲ經營シ其ノ產出材ノ一部ハ支那ニ、一部ハ朝鮮内ノ需要ニ充テラレツツアリト雖是等森林以外ヨリ產出スル木材ハ一般ニ材質劣惡ニシテ各種ノ需要ニ應シ難ク加フルニ朝鮮逐年ノ發展ニ伴ヒ其ノ需要頓ニ増加シタル爲日本内地及外國產木材ノ供給ヲ仰クモ益多ク明治四十四年中朝鮮ヨリ支那及内地へ輸移出シタル木材ノ總價額ハ十六萬餘圓ニ過キサルモ内地支那、米國等ヨリ輸移入シタル價額ハ百九十四萬餘圓ニ上リ百七十八萬餘圓ノ輸移入超過ヲ來セリ今最近三年間ノ木材輸移出入價額ヲ表示スレハ左ノ如シ

木材輸移出入價額三年比較(圓)

年次	内地	支那	露領亞細亞	米國	其他	總計
明治四十三年	輸移出 二,九三一	一六三,一五九				一六六,〇九〇
同四十四年	輸移入 一六七,七〇〇	一六九,八九二		九九,〇八〇	三,一七四	一,九四八,八四六
同四十三年	輸移入 一〇三,五九八	二一六,〇八五		七三,九〇四	二,五五四	二一九,六九〇
同四十二年	輸移入 八二九,八五九	一七九,七一九		二二,二二四	一,二二六	一,〇九五,八五一

(備考) 木表ニハ木材ノ加工品類ヲ含マス

第十四章 鑛業

第二百二十三節 鑛業ノ發展

朝鮮ニ於ケル各種鑛業ノ發展逐年顯著ナルハ本章中各表計數ニ就テ之ヲ看取スルニ難カラスト雖其ノ外内地ノ有力ナル個人及會社ノ相競フテ技師ヲ朝鮮ニ送り鑛床探檢ニ從事セシムルモ頗ル多キハ明治四十四年ニ於ケル特殊ノ現象ニシテ鑛業將來ノ發展上矚目スヘキコトナリトス是等ノ有力ナル企業家ニシテ既ニ鑛區ノ選定ヲ了シテ出願ノ手續ヲ爲シタル箇所ハ平安北道龜城郡ニ於ケル金銀鑛二十四鑛區此ノ面積二千二十四萬八千餘坪同道義州府ニ於ケル金銀鑛五鑛區此ノ面積四百七萬六千餘坪同道昌城、泰川兩郡ニ於ケル金銀鑛十三鑛區此ノ面積一千二百四萬一千餘坪及平安南道价川郡ニ於ケル鐵鑛區約五百萬坪黃海道黃州郡ニ於ケル鐵鑛一鑛區九十六萬餘坪等アリ其ノ他江原道洪川郡ニ於ケル既許可金銀鑛區百七十餘萬坪ノ探掘事業著手黃海道黃州郡ニ於ケル鐵鑛四鑛區百八十餘萬坪ノ買收、平安南道价川

郡ニ於ケル鐵鑛十一鑛區三百七十四萬坪ノ探業資金提供等ノ如キ何レモ内地有數ノ資木家カ大規模ノ經營ヲ遂行セムトスルニ出テサルハナク鑛業發展上喜フヘキ現象ナリトス

第二百二十四節 鑛產物

明治四十四年ニ於ケル鑛產物ハ價額總計六百十五萬圓ニシテ前年ニ比シ僅ニ一萬二千圓ノ増加ヲ示スニ過キスト雖是レ明治四十四年ニ於テハ價格推定ノ正確ヲ期スル爲從來襲踏セル算出法ノ基礎ヲ改メタル結果自然前年ト正確ナル對照ヲ爲シ難キニ至リタルニ因ルモノニシテ必スシモ鑛業發展ノ遲延タルヲ示スモノニ非ス即チ明治四十三年以前ニ於テハ各年ノ鑛產物價額ハ其ノ年内ニ探掘セシ總鑛物ニ對シ分析精品ノ含有比率ヲ乘シテ其ノ推定價格ヲ算出シタルモノナルモ此ノ推定方法ハ鑛物實際ノ眞價ヲ誤ルコト多キヲ以テ明治四十四年ヨリハ鑛業權者ニ於テ各年内ニ處理シタル鑛物ニ就キ本府ニ於テ鑛產稅ヲ賦課スル爲價格ノ檢定ヲ爲シタルモノノミヲ計上シ鑛業權者カ未處理ノ儘山元ニ貯藏シ翌年ニ繰越シタル鑛物ノ價額ハ之ヲ

加算セサルコトト爲シタルニ因リ自然鑛産増加率減退ノ姿ヲ現ハシタルニ過キス就中鐵鑛價額ノ如キ次表ノ如ク顯著ナル減少ヲ示スト雖是レ從來八幡製鐵所其ノ他販賣地ニ於ケル價格ニ依リ之ヲ計上シ來リタルニ反シ明治四十四年ニ於テハ山元ニ於ケル價格ヲ標準トシテ之ヲ算出シ其ノ他一二ノ小改正ヲ算出法ニ加ヘタル結果ニシテ單ニ數字上ノ減少ヲ示スモノニ外ナラス故ニ本年ニ於ケル鑛産物ノ數量ハ實際ニ於テハ更ニ多大ナル増加アリタルモノト推定スルヲ妥當トスヘシ今明治四十年以降累年ノ鑛産價額ヲ鑛種別ニ對照表示スレハ左ノ如シ

鑛産價額鑛種別

種別	明治四十四年	同四十三年	同四十二年	同四十一年	同四十年
金及金鑛	四三八〇、八一〇	四〇〇六、三三三	三、二五六、二六八	二、五七〇、一八一	二、五〇八、一九七
砂金	五九一、四五二	八二一、六一四	五二六、九七一	二四一、三五二	八四、五七三
金銀鑛	三八、三七八	七六、三八九	四二、八三五	四、二八〇	
銅鑛	二三〇、二一〇	二四六、六三一			
銀	七、二一四	六、五五五	四、〇九六		

種別	明治四十四年	同四十三年	同四十二年	同四十一年	同四十年
銀銅鉛鑛	一三三	二二、四八八	二、七二七	九〇四二	四、四二九
銅鑛	一八二、〇八一	四二二、四六二	三二七、六一三	三七五、〇九三	七、二〇〇
鐵鑛	五五六、五〇六	三八五、一三一	二二五、八六五	二一三、三八六	一三、一七九
石炭	一六五、一七	一五三、四七七	一八一、五七七	一五二、七八九	一五、五二八
黒鉛					
總計	六、一五一、八〇一	六、一三九、〇八〇	四、五六七、九五二	三、五六六、八六二	二、六三三、一〇六

(備考) 本表ハ鑛業權者又ハ砂鑛採取權者ノ成規ノ届出ニ基キ算出シタルモノトス

鑛産物ハ朝鮮内ニ於テ消費セララルモノ極メテ少ク其ノ大部分ハ内地又ハ諸外國へ輸出セラルルヲ常トス今明治四十年以降累年ノ重要鑛産輸移出額ヲ對比スレハ左表ノ如クニシテ其ノ價額逐年増進ノ趨勢ヲ示シ明治四十四年ニ於テハ其ノ總額一千二百二十八萬圓ニ達シ前年ニ比シ二百三萬圓ヲ明治四十年ニ比シ二倍半ヲ増加スルニ至レリ

重要鑛産輸移出價額五年比較

種別	明治四十四年	同四十三年	同四十二年	同四十一年	同四十年
金地金及金鑛	二、四六四、六八〇	九、三五二、〇四〇	六、一八五、五四二	四、八一五、一六五	四、六三八、九五六

種別	明治四十四年	同四十三年	同四十二年	同四十一年	同四十年
鐵鑛	二七八、六九二	三三九、八六一	二四九、〇六四	一六二、八八三	五、七五六
銀鑛	三四、四六七	七八、七四六	二五六、〇七一	一五六、七三〇	三三、六四〇
石炭	三七六、四二七	三六二、四一九	二二三、三三七	四五、三二六	一五、九六八
黒鉛	一三二、二九九	一一四、二〇六	一五〇、五七五	九六、九三五	一九、三八九
銅及銅鑛	七八八	六、三五七	六四、一八一	七四、七七二	六〇、一〇七
總計	一、二八七、三六〇	一、〇五五、二二九	七、二八七、九〇	五、五五、一八〇	四八、一九八、一六

本表ヲ以テ之ヲ前表ニ對比スルニ重要鑛産物就中金及金鑛ノ産出價額ノ各年共遙ニ其ノ輸移出價額ニ及ハサルヲ見ルハ主トシテ朝鮮在來ノ德大式採鑛方法ニ依ル鑛業者カ慣習上單ニ德大ヨリ徵收シタル採取高ノミヲ届出テ其ノ餘ノ德大ノ收得セシ鑛産ハ之ヲ届出テサルコト鑛産ノ密採取尙其ノ跡ヲ絶ツニ至ラサルコト竝朝鮮人出稼鑛夫カ隣邦ヨリ携帶歸還セルモノアルコト等ニ起因スルモノトス

第二百二十五節 鑛床調査

朝鮮ハ由來頗ル鑛物ニ富ムト稱セララルモ其ノ賦存ノ狀況ニ關シテハ未ダ一般ニ周知セラレズ鑛業開發上最遺憾トスル所ナルヲ以テ韓國併合後全道鑛床調査ノ計畫ヲ樹テ明治四十四年四月勅令第八十二號ニ依リ是等調査ニ從事スヘキ臨時職員設置ノ官制ヲ定メ技師技手各一人ヲ以テ一組トシ合計三組ノ調査班ヲ設ケテ之ヲ各地ニ分派シ明治四十四年ニ於テハ最重要ナル鑛産地トシテ目セララル黄海道及平安南道ノ内京義鐵道線以西ノ區域平安北道ノ内昌城、雲山、熙川各郡以西ノ區域、咸鏡南道ノ内定平郡以南ノ區域ヲ調査セリ其ノ結果ハ之ヲ逐次印刷ニ付シ以テ一般企業家ニ對スル探鑛及鑛業開發ノ指針タラシムコトヲ期セリ

第二百二十六節 鑛業出願及許可

明治四十四年中ニ於ケル鑛業及砂鑛採取出願件數ハ六百九十二件ニシテ前年ニ比シ三百四十件ヲ減シタリト雖之ヲ明治四十三年ヲ除ク前各年ノ出願件數ニ比較スルトキハ何レニ對シテモ顯著ナル増加ヲ示セリ明治四十三年ノ出願件數ハ事業熱ノ勃興ニ基ク一時ノ激増ヲ示スモノニシテ常例ト爲シ

難キモノアルヲ以テ本出願件數ハ大體ニ於テ漸次増加ノ趨勢ニ在リト認ムルヲ得ヘシ前記明治四十四年中ノ出願件數ノ内容ハ金鑛及金銀鑛ノ一百五十八件ヲ最トシ砂金百六十六件、鐵鑛七十四件、石炭三十六件、黑鉛三十件等之ニ亞ケリ又以テ朝鮮ニ於ケル重要鑛床ノ開發未著手ニ屬スルモノ尙頗ル多キヲ知ルヘシ今明治三十九年九月十五日鑛業法及砂鑛採取法施行以後ニ於ケル累年ノ許可件數ヲ表示スレハ左ノ如シ

累年鑛業及砂鑛業許可件數

種別	明治四十四年		同四十三年		同四十二年		同四十一年		同四十年		自明治三十九年九月至同四十年十二月
	鑛業	砂鑛業	鑛業	砂鑛業	鑛業	砂鑛業	鑛業	砂鑛業	鑛業	砂鑛業	
總計	一七〇	二二八	二二八	二四二	一三三	一〇八	一〇八	一〇八	一〇八	一〇八	一〇八
鑛業	一七〇	二二八	二二八	二四二	一三三	一〇八	一〇八	一〇八	一〇八	一〇八	一〇八
砂鑛業	二二	二二	二二	二二	二二	二二	二二	二二	二二	二二	二二
總計	四〇二	二二二	二八九	三〇五	一六五	一八二	一八二	一八二	一八二	一八二	一八二

前表明治四十四年鑛業許可件數ノ減少ハ鑛床調査中ノ地方ニ關係アル出願ニ對シ該調査結了ニ至ル迄一時其ノ處分ヲ停止スルノ必要アリタルト一ハ從來許可鑛區及出願鑛區累次ノ増加ニ因リ相互區域ノ關係複雜トナリ隨テ其ノ處分上一層嚴密ナル調査ヲ要スルニ至リタルトニ因ルモノニシテ前者

ニ在リテハ鑛床調査ノ進行ニ件々著著其ノ結了セル部分ニ就テ處分ノ方針ヲ決定シ後者ニ在リテハ實地檢測其ノ他適當ノ方法ニ依リ銳意處分ノ進捗ヲ圖リツツアリ

明治四十四年末現在ノ鑛業並砂鑛業許可總件數ハ八百一件ニシテ前年末ニ比シ五十七件ヲ増加セリ其ノ明細ヲ國籍別ニ表示スレハ左ノ如シ

鑛業及砂鑛業許可現在件數國籍別

明治四十四年十二月末日

種別	明治四十四年		同四十三年		同四十二年		同四十一年		同四十年		計
	鑛業	砂鑛業	鑛業	砂鑛業	鑛業	砂鑛業	鑛業	砂鑛業	鑛業	砂鑛業	
內地人	二八七	二八七	二八七	二八七	二八七	二八七	二八七	二八七	二八七	二八七	二八七
朝鮮人	一三三	一三三	一三三	一三三	一三三	一三三	一三三	一三三	一三三	一三三	一三三
共内鮮人	四二〇	四二〇	四二〇	四二〇	四二〇	四二〇	四二〇	四二〇	四二〇	四二〇	四二〇
英人	一	一	一	一	一	一	一	一	一	一	一
米人	一六	一六	一六	一六	一六	一六	一六	一六	一六	一六	一六
共日米人	一七	一七	一七	一七	一七	一七	一七	一七	一七	一七	一七
共鮮米人	二	二	二	二	二	二	二	二	二	二	二
獨人	一	一	一	一	一	一	一	一	一	一	一
佛人	三	三	三	三	三	三	三	三	三	三	三
伊太利人	一	一	一	一	一	一	一	一	一	一	一
總計	五二一	五二一	五二一	五二一	五二一	五二一	五二一	五二一	五二一	五二一	五二一

第十五章 水産業

第二百二十七節 漁業令ノ制定

從來ノ漁業法ハ舊韓國政府ノ制定ニ係リ漸ク時世ノ變遷ニ適應セサルニ至リ加フルニ實際ノ取扱上ノ不備ノ點尠カラサルヲ以テ之カ改正ノ必要ヲ認メ明治四十四年六月制令第六號ヲ以テ新ニ漁業令ヲ制定公布シ之ト同時ニ府令第六十七號及六十八號ヲ以テ漁業令施行規則及漁業取締規則ヲ發布シ一面漁業ノ秩序ヲ一層確實ニシテ朝鮮漁民ノ生業ヲ安固ニシ且内地漁民ノ土著移住ヲ獎勵シテ遺利ノ開發ニ努メシメ以テ斯業ノ發展ヲ圖リ漁村ノ維持ヲ鞏固ナラシムルト同時ニ他面漁利ヲ永遠ニ維持スル爲魚族ノ濫獲ヲ妨キ其ノ蕃殖ヲ圖ルノ趣旨ヲ明確ナラシメ尋テ明治四十五年二月制令第一號ヲ以テ漁業稅令ヲ制定シ同時ニ府令第十三號及十四號ヲ以テ水産組合規則及漁業組合規則ヲ公布シ茲ニ漁業令附屬諸法令ノ完成ヲ見タルニ依リ更ニ府令ヲ以テ前記各法令ノ施行期日ヲ定メ明治四十五年四月一日ヨリ施行スル

コトト爲セリ

第二百二十八節 漁業許可

明治四十四年ニ於ケル漁業出願又ハ届出件數ハ免許漁業一千百九十四件許可漁業二百四十三件届出漁業八千七百七十二件合計一萬二百九十九件ニシテ前年ニ比シ合計ニ於テ九百三件ヲ減少シタリト雖之ニ對スル免許許可又ハ鑑札下付件數ハ免許漁業一千六百六十九件許可漁業二百二十八件届出漁業八千七百七十二件合計一萬六百六十九件ニシテ前年ニ比シ却テ一千九百二十五件ヲ増加スルノ好況ヲ示セリ是レ畢竟漁業保護獎勵ノ施設漸次普及セル結果一面斯業ノ發展ト遺利開發ノ進捗ヲ促シタルト共ニ一面漁業ノ秩序確實ヲ加ヘタルヲ示スモノニ外ナラス今前記件數ヲ内鮮人別ニ表示スレハ左ノ如シ

漁業出願届出許可件數

明治四十四年

種別	出願又ハ届出件數		免許許可又ハ鑑札下付件數	
	内地人	朝鮮人	内地人	朝鮮人
免許漁業	四八	七六	三〇八	八八
			二二六	三三
			六〇	二二六

第十五章 水産業

種別	出願又ハ届出件數		免許許可又ハ鑑札下付件數	
	内地人	朝鮮人	内地人	朝鮮人
許可漁業	二二八	二	二二六	二
届出漁業	三三九五	五三七七	三三九五	五三七七
總計	三六六三	五三七九	三六六三	五三七九
明治四十三年	三三三二	三〇〇	三三三二	三〇〇

第二百二十九節 水産業ノ保護獎勵

水産業ノ改良及保護獎勵ニ關シテハ各道ニ於テ施設シ竝本府ニ於テ補助ナ
 與ヘ以テ斯業ノ發達ニ資シタルモノ尠シト爲サス今明治四十四年度ニ於ケ
 ル地方費竝府郡臨時恩賜金事業費ノ支辨ニ係ル地方水産事業費竝地方水産
 事業費ニ對スル國庫補助金額ヲ道別ニ表示スレハ左ノ如シ

地方水産事業費及國庫補助金

明治四十四年度

道名	地方費	恩賜金事業費	計	地方費ニ對シテ交付 セラル國庫補助金
京畿道	三一八四		三一八四	六〇〇

道名	地方費	恩賜金事業費	計	地方費ニ對シテ交付 セラル國庫補助金
忠清南道	一、〇〇〇	六〇〇	一、六〇〇	五〇〇
全羅北道	五七三	三三五	九〇八	三〇〇
全羅南道	七、六〇五	一七、八二八	二五、四三三	二、五〇〇
慶尙北道	一、四六四		一、四六四	五〇〇
慶尙南道	四、二二七	一、八一七	六、〇四四	二、五〇〇
平安南道	九〇〇	一、二五〇	二、一五〇	五〇〇
平安北道	四〇〇		四〇〇	一五〇
江原道	二、〇六八	四、〇八〇	六、一四八	一、〇〇〇
咸鏡南道	一、五六〇	一、〇九二	二、六五二	一、〇〇〇
咸鏡北道	三、〇〇三	九九八	四、〇〇一	一、〇〇〇
總計	二五、九八四	二八、〇〇〇	五三、九八四	一〇、七五〇

(備考) 忠清北道及黃海道ハ事實ナキモノトス

地方水産改良獎勵事業ノ種類ハ水産講習講話、煙燻等ノ養殖漁撈養殖製造ノ
 傳習、漁船改良製造使用ノ傳習、漁具改良製作使用ノ傳習、漁船漁具ノ配付及補
 助、造船器具ノ配付、實習用漁船新造、海苔養殖ノ調査、海苔製造ノ傳習及製造器
 具ノ配付、鹽鯖製造試驗、鱈製造試驗、乾貝製造試驗等ニシテ概ネ良好ノ成績ヲ

示シ殊ニ併合後民心歸嚮スル所ヲ知ルニ道ヒ官廳ニ對スル信賴ノ念益敦キ
 ナ加ヘタルノミナラス府郡臨時恩賜金配與ノ影響ハ士民ヲシテ舊來ノ迷想
 ナ一掃シ各自其ノ堵ニ安シテ益生業ヲ勵ムニ至ラシメ水産業改良獎勵ノ事
 業ノ如キ亦爲ニ其ノ效果ヲ較著ナラシメタリ

對馬海峽水路ヨリ北方鬱陵島南方濟州島ニ至ル海面ニ於テハ從來屢トロー
 ル漁業船ノ出沒スルアリ往往其ノ禁止區域ヲ侵害シテ漁場ヲ荒ラシ魚族ノ
 蕃殖ヲ礙ケ延テ漁民ノ生業ヲ危クスルノ虞アルヲ以テ爆發物使用漁船ト共
 ニ之カ警戒取締ニ努メ明治四十四年ニ於テハ海上警備機關ノ擴張ニ伴ヒニ
 層其ノ效果ヲ舉クルヲ得ルニ至リタリト雖海上警備機能尙不十分ナルヲ免
 レサルノ現状ナルヲ以テ動モスレハ其ノ侵害ニ委スルノ已ムヲ得サルカ如
 キ遺憾ナシトモ又鴨綠江口及清川江口附近沿岸及沖合ニ於テハ從來多年
 支那密漁船ノ出沒スルアリ蝦族密漁ヲ事トシ朝鮮漁業權者ノ利權ヲ侵害ス
 ルコト尠カラサリシカ明治四十三年以來特ニ其ノ警戒及取締ヲ勵行セシ結
 果今日ニ於テハ殆ト其ノ跡ヲ絶ツニ至レリ

朝鮮人ノ漁業狀況ハ近年漸次發展ノ趨勢ヲ示スニ至リタルカ明治四十四年

ニ於テハ出漁船數一萬八百隻、漁獲概算高四百三十二萬圓、一船平均漁獲高三
 百九十九圓ニシテ前年ニ比シ船數ニ於テ一千九百隻ヲ減少シタリト雖漁獲
 概算高ハ却テ三十九萬圓ヲ増加シ隨テ一船平均漁獲高ハ九十一圓ノ劇増ヲ
 示スニ至レリ明治四十一年朝鮮人漁業獎勵施設著手後各年ノ概況左ノ如シ

朝鮮人出漁船數漁獲高

年次	出漁船數	出漁人員	漁獲概算高	平均漁獲高	
				一船ニ付	一人ニ付
明治四十四年	一〇,八三三	一一八,九二〇	四,三二〇,八八三	三九九	三三三
同 四十二年	一一,七四九	七六,九〇〇	三,九二九,二六〇	三〇八	五一
同 四十一年	一一,五六七	七五,〇六三	三,六九〇,三〇〇	二九四	四九
同 四十一年	一一,四二一	六八,五二〇	三,一三九,一〇〇	二五二	四六

(備考) 明治四十四年ニ於ケル出漁人員ノ劇増ハ主トシテ調査法變更ノ結果出漁者ノ家族
 ナ併算シタルニ依ル

朝鮮人漁業ハ斯ノ如ク近年漸次發展ノ趨勢ニ在リト雖之ヲ朝鮮沿海ニ於ケ
 ル内地人ノ漁業ニ比スルニ其ノ程度尙頗ル幼稚ニシテ明治四十四年ニ於ケ
 ル朝鮮人ノ出漁船數ハ内地人ノ二倍以上ニ達スルニ拘ラス其ノ總漁獲高ハ

内地人ニ比シ約一割ヲ減シ隨テ一船ノ平均漁獲高ハ内地人ノ二分ノ一ニ達セサルノ狀況ニ在リ今其ノ比較ヲ表示スレハ左ノ如シ

朝鮮沿海内鮮人漁業比較

明治四十四年

區分	出漁船數	出漁人員	漁獲概算高	平均漁獲高		備考
				一船ニ付	一人ニ付	
内地人	五〇九	二〇七三	四七四五六	九三七	三八四	漁獲概算高中ニハ捕鯨高ヲ加算セズ
朝鮮人	一〇八三	二八九〇	四三〇八三	三九九	三三	
總計	一五九二	四九六三	九〇五四四	五九	六五	

明治四十四年ニ於ケル内鮮人漁獲高ノ合計ハ前表ノ如ク概算九百三萬五千圓ニシテ之ニ捕鯨價額四十一萬八千三百圓(全部内地人ノ漁獲)ヲ加フルトキハ朝鮮沿海ニ於ケル本年ノ漁利ハ價額合計九百四十五萬圓ニ達シ前年ニ比シ百一十一萬圓ノ增收ヲ示セリ

第三百三十節 内地漁民ノ移住

内地漁民ニシテ朝鮮沿岸ニ個別移住ヲ爲セシハ其ノ沿革頗ル古キモ集團移住ヲ爲スニ至リシハ多クハ明治三十七八年戰役後ノ事ニ屬シ歲月ヲ經過ス

ルコト未タ多カラスト雖舊統監府設置以來努メテ漁民ノ移住ヲ獎勵シ内地府縣ニ於テモ亦年年府縣費ヲ支出シテ之カ保護獎勵ニ努メタルヲ以テ其ノ成績漸次見ルヘキモアリ明治四十四年末ニ於テハ移住内地漁業者ノ集團セル漁村概算數六十二其ノ戸數二千四百餘人口九千二百餘ニ増進セリ今之ヲ道別ニ表示スレハ左ノ如シ

内地漁民移住戸口概算數

明治四十四年十二月末日現在

道名	漁村數	戸數	人口	道名	漁村數	戸數	人口
京畿道	一	三九	九七	平安南道	一	二四	二九
忠清北道	一	四七	一〇二	平安北道	二	一〇	一五
忠清南道	二	四七	一〇二	江原道	二	二	二二
全羅北道	一	三五	三五	咸鏡南道	一	二	二二
全羅南道	一	二六一	二四一六	咸鏡北道	一	二	二二
慶尙北道	一	三五	三五	總計	六二	二,四八六	九,三三六
慶尙南道	一	二五九	四七六三	明治四十三年	四五	一,六五六	六,二七七
黄海道	一	二	五				

(備考) 明治四十三年戸口數ハ年末現在ノ調査ヲ因クテ以テ同年中ノ概算數ヲ掲記ス

明治四十四年ニ於ケル是等移住内地人漁業者及内地ヨリノ通漁者ノ漁業狀況ハ前年ニ比シ著シキ増進ヲ示シ其ノ出漁船數五千二十九隻、出漁人員二萬七百二十三人此ノ漁獲概算高四百七十一萬圓ニ達シ前年ニ比シ船數一千六十九隻、人員四千二百人、漁獲高七十七萬一千圓ヲ各増加セリ今朝鮮沿海ニ於タル内地人漁業累年ノ概況ヲ表示スレハ左ノ如シ

朝鮮沿海内地人漁業概況累年比較

年次	出漁船數	出漁人員	漁獲概算高	平均漁獲	
				一船ニ付	一人ニ付
明治四十四年	五,〇二九	二〇,七二二	四,七二四,五六二	九三七	二二八
同 四十三年	三,九六〇	一六,五〇〇	三,九四二,六五〇	九九六	二二九
同 四十二年	三,七五五	一五,七四九	三,〇七六,八〇〇	八一九	一九五
同 四十一年	三,八九九	一六,六四四	三,四一八,八五〇	八七七	二〇五
同 四十年	三,三三三	一四,一八二	三,七三九,二五〇	一一五七	二六四
同 三十九年	二,七四八	一二,二四五	二,〇一四,一一〇	七三三	一六四
同 三十五年	一,三九四	六,一一二	一,一四二,二〇〇	八一九	一八七
同 三十年	一,二〇〇	五,六九二	九六〇,〇〇〇	八〇〇	一六九

(備考) 明治四十一年以降各年ノ漁獲概算高ハ補綴價額ヲ含マズ

第三百三十一節 朝鮮海水産組合

朝鮮海水産組合ハ支部九箇所出張所十二箇所ヲ有シ之ニ巡邏船九隻ヲ配置シ引續キ内地人及朝鮮人漁民ノ願届其ノ他通漁移住等ノ手續ニ對シ利便ヲ與ヘ時ニ漁民ト資本家トノ關係ヲ融和シ之カ漁業上ノ通信機關トナリ又其ノ遭難ヲ救助シ病災ヲ治療シ或ハ風儀ノ取締及漁業者間ノ紛議ヲ調停和解決スル等組合員及朝鮮漁業者ニ對スル保護取締ニ努メ其ノ成績佳ナルニ由リ本年度ニ於テモ引續キ年額四萬圓ノ補助金ヲ下付セリ又同組合ハ内地漁民移住獎勵ノ爲數年前ヨリ漁業根據地ニ適當セル地所ノ買收ニ努メ移住者ノ希望ニ依リ之ヲ貸付ケ又ハ廉價ニ賣渡シツツアリシカ各道沿岸ニ於ケル其ノ買收地面積ハ明治四十四年末迄ニ一萬二千四百四十坪外百七十七斗落ニ達セリ

朝鮮海水産組合ハ外國領海水産組合法ニ基キ設置シタルモノニシテ組織上組合員ヲ内地人ニ限リタリト雖從來政府ノ補助命令ニ依リ朝鮮人漁業者ニ

對シテモ組合員同様漁業上ノ保護便宜ヲ與ヘシメ來リシカ漁業法規ノ改正並水産組合及漁業組合規則ノ發布ニ伴ヒ今後其ノ組織ヲ改メテ朝鮮人漁業者ヲモ組合員ニ加ヘシメ其ノ支部出張所ヲ増設シテ沿海各道ニ普及セシメ以テ益内鮮人漁業者ニ對スル保護取締ノ周到ト各地水産業ノ改良發達ト移住漁業ノ獎勵トヲ圖ラシムルノ豫定ナリ

第十六章 衛生

第三百二十二節 衛生行政

朝鮮ニ於ケル衛生行政上ノ施設ハ保護政治確立後始メテ其ノ緒ニ就キ實績益見ルヘキモノアルニ至レリト雖衛生ニ關スル法規極メテ不備ナリシヲ以テ本年度ニ於テハ社會ノ進運ト衛生設備ノ趨勢ニ伴ヒ緊急擱ク可カラサルモノヨリ漸次制定スルノ方針ヲ採リ先ツ飲食物取締法規ノ整備ニ著手シ明治四十四年十月勅令第二百七十二號ヲ以テ明治三十三年法律第十五號飲食物其ノ他ノ物品取締ニ關スル件ヲ朝鮮ニ施行スルコトニ定メ同年十一月府令第三百三十三號衛生上有害飲食物及有害物品取締規則同第三百三十四號清涼飲料水及氷雪營業取締規則ヲ制定シ同第四百十五號ヲ以テ清酒ノ製造又ハ貯藏ニ關シテサリチール酸ヲ使用スル場合ニ於ケル規定ヲ定メ尋テ藥品及藥品營業取締法規ノ制定ニ著手シ明治四十五年三月制令第二十二號ヲ以テ藥品及藥品營業取締令ヲ府令第五十五號ヲ以テ同令施行規則ヲ公布シ以テ各

其ノ取締ヲ嚴重ニスルコトト爲シタル外警務總監部令若ハ各道警務部令ヲ以テ發布シタル衛生規則亦尠カラズ

衛生行政ニ關スル事務ハ併合後本府內務部及警務總監部ニ於テ之ヲ分掌シタレトモ衛生行政事務統一ノ必要上明治四十四年八月訓令ヲ以テ事務分掌規程ヲ改正シ衛生行政事務ハ朝鮮總督府醫院道慈惠醫院ニ關スルモノヲ除クノ外舉ケテ之ヲ警務總監部ニ移屬セシムルコトト爲セリ

第三百三十三節 藥品及藥品營業取締

藥品及藥品營業ノ取締ニ關シテハ從來何等據ルヘキノ根本法規ナク加之斯業ノ程度尙幼稚ニシテ阿片煙吸用及モルヒネ注射ニ關スル事項ノ外未タ内地ノ如ク之カ取締ヲ嚴密ニスルニ至ラザリシカ併合後社會狀態ノ進展ト共ニ斯業ノ發達ヲ促シ漸ク法規ニ依リテ其ノ取締ヲ勵行スルノ必要ヲ生スルニ至リタルヲ以テ前述ノ如ク藥品及藥品營業取締令及同令施行規則ヲ公布シ尋テ府令第六十六號ヲ以テ毒藥劇藥品目ヲ制定公布シ共ニ明治四十五年七月一日ヨリ施行スルコトニ定メ以テ其ノ取締ヲ嚴密ニスルコトト爲セリ

藥品取締ニ必要ナル技術機關ノ設備ハ尙不完全ナルニ依リ今日ニ於テ藥品ノ取締ヲ實施スルハ甚々難事トスル所ナレトモ各地ニ於テ化學検査ヲ要スルモノハ己ムナク現品ヲ警務總監部ニ送付セシメテ之カ試験ヲ行フコトト爲シ以テ取締上遺憾ナキナ期セリ明治四十四年度ニ於ケル賣藥製造出願總數ハ九百五件ニシテ内許可ヲ與ヘタルモノ二百十四件ナリ此ノ外内地ヨリ移入セラルル賣藥亦甚々多ク他年醫療機關ノ充實セララルル曉ニ至ル迄ハ將來ト雖賣藥ノ需要益増加スルノ傾向アルヲ以テ常ニ之カ取締ヲ嚴重ニシ糺惡又ハ不正品ヲ拒キツツアリ

朝鮮ニ於テハ既ニ久シク阿片煙吸用モルヒネ注射ノ弊習ヲ支那ヨリ輸入シ領土近接セル平安北道咸鏡北道等ノ地方ハ其ノ流毒最甚シク殊ニ居留支那人ノ自國ヨリ阿片煙膏ヲ密輸入シテ使用販賣シタル爲其ノ弊漸次各地ニ瀰蔓スルニ至レリ仍テ保護政治肇始後警察機關ニ於テ其ノ取締ニ著手シ併合後益之カ勵行ニ努メタル結果今日ニ於テハ阿片煙吸用又ハモルヒネ注射ヲ行フ者大ニ減少スルニ至レリ

第三百三十四節 傳染病

朝鮮ニ於テハ從來衛生施設極メテ不完全ニシテ各種傳染病ノ流行多ク殊ニ虎列刺病及痘瘡ノ如キハ殆ト年年流行ヲ見サルナキノ狀況ナリシヲ以テ保護政治確立後殊ニ明治四十年以來著著防疫施設ノ整備ニ努メ併合後警務機關ノ一層充實普及スルニ道ヒ施設益宜シキヲ得テ常時ニ於ケル衛生狀態ノ保持ハ勿論流行時ニ於ケル防疫措置ノ效驗亦確實ヲ加フルニ至リ本年度ノ如キ痘瘡腸室扶私赤痢ハ多少流行セシモ「ペスト」ニ至リテハ毫モ侵入ノ跡ナク虎列刺病ノ如キモ僅ニ四名ノ患者ヲ生シタルニ止マリ傳染病勢概シテ往時ノ如キ猖獗ヲ見サルニ至レリ今明治四十一年以降各年ノ傳染病患者及死亡者數ヲ對照表示スレハ左ノ如シ

傳染病患者及死亡者

年次	成列刺		腸室扶私		赤痢		黃布埃利亞		發疹埃扶私		痘		猩紅熱		マラリ埃扶私		合計		
	患者	死亡	患者	死亡	患者	死亡	患者	死亡	患者	死亡	患者	死亡	患者	死亡	患者	死亡	患者	死亡	
明治四十一年	1	0	1	0	1	0	1	0	1	0	1	0	1	0	1	0	1	0	1
明治四十二年	1	0	1	0	1	0	1	0	1	0	1	0	1	0	1	0	1	0	1
明治四十三年	1	0	1	0	1	0	1	0	1	0	1	0	1	0	1	0	1	0	1
明治四十四年	1	0	1	0	1	0	1	0	1	0	1	0	1	0	1	0	1	0	1
明治四十五年	1	0	1	0	1	0	1	0	1	0	1	0	1	0	1	0	1	0	1

年次	成列刺		腸室扶私		赤痢		黃布埃利亞		發疹埃扶私		痘		猩紅熱		マラリ埃扶私		合計		
	患者	死亡	患者	死亡	患者	死亡	患者	死亡	患者	死亡	患者	死亡	患者	死亡	患者	死亡	患者	死亡	
明治四十一年	1	0	1	0	1	0	1	0	1	0	1	0	1	0	1	0	1	0	1
明治四十二年	1	0	1	0	1	0	1	0	1	0	1	0	1	0	1	0	1	0	1
明治四十三年	1	0	1	0	1	0	1	0	1	0	1	0	1	0	1	0	1	0	1
明治四十四年	1	0	1	0	1	0	1	0	1	0	1	0	1	0	1	0	1	0	1
明治四十五年	1	0	1	0	1	0	1	0	1	0	1	0	1	0	1	0	1	0	1

「ペスト」防疫ニ關シ本年度初頭ニ於テハ滿洲方面ノ流行狀況殆ト終熄ニ近ツキタル爲明治四十四年四月一日以後ハ前年度末ノ施設ヲ繼續スルニ過キテリシカ五月初旬以來漸次防疫計畫ヲ縮少シ支那ヨリ朝鮮ニ入港セムトスル船舶検査ノ爲鴨綠江ニ検査船ヲ備ヘ主トシテ新義州龍巖浦多獅島其ノ他必要ナル箇所ニ於テ之ヲ實行シ検査ノ結果病汚染ノ疑ナキモノハ停船ヲ行ハス又支那トノ交通ニハ勞働者及健康上疑アル者ノ外ハ證明書ヲ要セサルコトト爲セリ然ルニ八月ニ至リ上海ニ腺「ペスト」患者十數名發生ノ報アリタルヲ以テ西海岸開港地ニ於テ該地ヨリ來レル船舶及船客ニ注意シ且鼠族ノ

檢菌ニ努メシモ該地「ベスト」ハ他地方ニ蔓延セズシテ終熄スルニ至リタルニ依リ本年一月以來設置セシ江岸監視所ハ順次撤廢シ又十二月二十日限り鼠族檢菌事務ヲ中止シ更ニ翌四十五年二月末日ヲ以テ海上監視ヲ除クノ外「ベスト」防疫措置ノ全部ヲ廢止シ三月末日ヲ以テ海上監視ヲモ撤廢セリ

虎列刺病豫防ニ關シテハ本年度ハ「ベスト」防疫施設ヲ之ニ應用シタル爲各種ノ點ニ於テ警戒上殆ト遺憾ナキヲ得タリ明治四十四年八月大連及金州方面ニ虎列刺病發生シ奉天長春遼陽ニモ亦其ノ模様アリ殊ニ長春ニ於テハ虎列刺病類似ノ時疫猖獗シ極ムトノ通報アリタルヲ以テ警務總監部ハ直ニ技師一名ヲ長春ニ派遣シテ實地ヲ視察セシメ同時ニ鴨綠江沿岸ニ於ケル警戒ヲ嚴ニシ從來ノ望診檢疫ヲ檢診ニ改メ大連方面ヨリ來航シタル船舶ハ一時龍巖浦新義州ニ停船シテ檢疫ヲ受ケシメ病毒汚染ノ疑アル貨物ハ其ノ輸入ヲ禁シ又九龍浦及其ノ下流各渡船場ヨリ渡來スル者ノ檢疫ヲ勵行シ患者若ハ其ノ疑アル者ハ隔離ヲ行ヒ船舶及他ノ船客ハ消毒ノ上定期間停留セシムルノ措置ヲ執レリ然ルニ實地視察ノ結果奉天及長春ニ於ケル流行病ハ真正ノ虎列刺病ニ非サルコト判明シタルヲ以テ稍警戒ヲ緩クシ大連方面ノ虎列刺

病亦十月十八日限り終熄シタルニ依リ之ニ對スル豫防警戒ハ十月二十三日ヲ以テ解除セリ

其ノ他ノ傳染病中發生最多數ナルハ痘瘡ニシテ赤痢腸窒扶私之ニ亞ケリ元來衛生思想ニ乏シキ朝鮮人ニ對スル豫防消毒ハ頗ル困難ノ事情アルニ拘ラズ憲兵警察官吏ニ於テ銳意之カ實施ヲ期シタル結果是等諸病モ幸ニシテ著シキ流行ヲ見サルヲ得タリ

第三百二十五節 種痘

朝鮮ニ於ケル痘瘡ハ四季ヲ通シテ各地ニ發生シ時時流行狀態ヲ呈シ殆ト風土病ノ觀アリ仍テ種痘普及ノ施設ハ他ノ防疫措置ニ先テ明治二十八年ヨリ著手セラレシ所ナルモ執行委員其ノ能力ヲ缺キタルト人民舊來ノ迷夢ヲ脱却スル能ハカリシト爲爾後久シク殆ト實績ノ見ルヘキモノナカリシカ保護政治確立後内地人警察醫官各地方ニ配置シ警察官署ヲシテ之カ執行ノ衝ニ當ラレムルニ道ニ其ノ成績漸次良好トナリ特ニ併合後警察機關ノ一層充實普及スルニ件ヒ其ノ效果益確實ヲ加ヘ一般人民亦種痘ノ效驗ヲ覺知シ進テ接種ヲ請フ者相踵キ痘瘡豫防上多大ノ便宜ヲ得ルニ至リタルヲ以テ本年

度ニ於テハ益種痘認許員ノ選擇ト痘苗ノ精製トニ努メ殊ニ痘瘡患者發生ノ場合ニハ其ノ都度憲兵警察官吏ヲシテ各患者ニ就キ種痘ノ濟否ヲ調査シ且痘瘡ニ罹レル者ハ概ネ未種痘者若ハ接種後長年月ヲ經過シタル者ナルコトヲ現實ニ指示セシメ以テ種痘ノ效驗ノ周知ヲ期シ春秋二季ノ定期種痘ノ外痘瘡續發ノ傾向アル場合ニ於テハ臨時種痘ヲ施行シ以テ之カ普及ニ努メタリ其ノ結果明治四十四年ニ於ケル朝鮮人種痘者數ハ空前ノ好成績ヲ呈シテ人員二百九十萬人ニ達シ前年ニ比シ約二倍半ノ増加ヲ示スニ至レリ今明治四十一年以降各年ノ朝鮮人種痘者人員ヲ道別ニ對照表示スレハ左ノ如シ

朝鮮人種痘者

年次	京畿道	忠清北道	忠清南道	全羅北道	全羅南道	慶尙北道	慶尙南道	黃海道	平安北道	平安南道	江原道	咸鏡北道	咸鏡南道	總計
明治四十四年	11,000	11,000	11,000	11,000	11,000	11,000	11,000	11,000	11,000	11,000	11,000	11,000	11,000	11,000
同四十二年	11,000	11,000	11,000	11,000	11,000	11,000	11,000	11,000	11,000	11,000	11,000	11,000	11,000	11,000
同四十一年	11,000	11,000	11,000	11,000	11,000	11,000	11,000	11,000	11,000	11,000	11,000	11,000	11,000	11,000

痘苗製造ニ關スル事務ハ從來本府內務部地方局衛生課ニ於テ掌理セシモ明治四十四年八月衛生行政ニ關スル事務ノ轉管ニ伴ヒ警務總監部衛生課ノ所

管ニ移レリ又痘苗賣下ニ關シテハ從來其ノ價格ヲ一具(五人分)五錢ノ割合トシ官公署其ノ他ノ團體ニ對シテハ半額、藥劑師及藥種商ニ對シテハ二割減ヲ以テ賣下ケ其ノ運賃ヲ無料ト定メ同時ニ藥劑師藥種商ニ於テ一具五錢以上ニ販賣スルコトヲ禁止シタリシカ明治四十三年十二月府令第六十八號朝鮮總督府痘苗賣下規則ヲ發布シテ前記規定ノ一部ヲ改正シ朝鮮總督府醫院、慈惠醫院及警察官署ニ於テ施行スル種痘ニ要スル痘苗ハ代價ヲ徵セサルコトト爲シ明治四十四年一月一日ヨリ施行シ以テ種痘ノ普及獎勵ニ資スル所アリタリ明治四十四年ニ於ケル痘苗製造高ハ七十三萬五千八百餘具ニ達シ前年ニ比シ三十二萬餘具ヲ増加セリ右ノ內警察官署、總督府醫院、各道慈惠醫院及在間島帝國總領事館ニ無償配付シタルモノハ七十二萬一千二百餘具ニシテ各地方ニ賣下ケタルモノハ一萬四千三百餘具ナリトス

第三百三十六節 警察 醫

朝鮮ニ於ケル内地人警察醫ノ配置ハ警務顧問時代ニ濫觴シ地方醫療機關ノ不備ヲ補ハシメムカ爲警察醫務ノ傍醫術ヲ開業スルコトヲ認許シ特ニ朝鮮人ヲシテ最低廉ナル藥費ヲ以テ新醫術ノ惠澤ニ浴セシムルコトヲ期シ爾後

警察官署ノ増設ニ伴ヒ漸次其ノ定員ヲ増加シタリシカ明治四十四年六月勅令第九十一號ニ依リ當分ノ内警務費俵給豫算定額内ニ於テ囑託醫ヲ置クコトヲ得ルコトトナリ更ニ擴張ノ餘地ヲ得タリシモ豫算關係上尙總テノ警察署又ハ警察署ノ事務ヲ取扱フ憲兵分隊ニ普ク囑託醫ヲ配置スルコトヲ得サルヲ以テ本年度内右給警察醫ノ定員ヲ百八十二名トシ他ハ駐衛兵隊、衛戍病院及慈惠醫院等ノ所屬醫ニ無給ヲ以テ警察醫務ヲ囑託セリ本年度中配置シタル有給者ハ京城ノ十二名ヲ合シテ總計百三十名乃至百四十名ニシテ無給囑託者ハ約五十名ナリ

第三百三十七節 醫療機關

一般醫療機關ハ別節記載ノ如ク京城ニ總督府醫院、各道ニ慈惠醫院アルノ外樞要地ノ警察署並警察署ノ事務ヲ取扱フ憲兵分隊等ニ警察醫務囑託ヲ置キ公務ノ傍一般ノ診療ニ從事セシメ又各地ニ於テ資格アル醫師ノ開業ヲ獎勵シ醫師ノ分布稀薄ナル地方ニ於テハ相當ノ素養アル者ニ限地開業ヲ許可スル等百万其ノ普及ニ努メタル結果開業醫及產婆人員並病院數等漸次増加シ

ツツアリ今明治四十四年末ニ於ケル醫療機關ノ狀況ヲ表示スレハ左ノ如シ

醫療機關

明治四十四年十二月末日

地方	醫院			醫師			開業地	營業者	藥劑師	產婆	看護婦
	官立	公立	私立	内地人	朝鮮人	外國人					
京城	—	—	二	六〇	五	六	—	一〇〇	—	—	—
其他	—	—	九	二七	—	—	—	—	—	—	—
忠清北道	—	—	—	—	—	—	—	—	—	—	—
忠清南道	—	—	—	—	—	—	—	—	—	—	—
全羅北道	—	—	—	—	—	—	—	—	—	—	—
全羅南道	—	—	—	—	—	—	—	—	—	—	—
慶尙北道	—	—	—	—	—	—	—	—	—	—	—
慶尙南道	—	—	—	—	—	—	—	—	—	—	—
黃海道	—	—	—	—	—	—	—	—	—	—	—
平安南道	—	—	—	—	—	—	—	—	—	—	—
平安北道	—	—	—	—	—	—	—	—	—	—	—
江原道	—	—	—	—	—	—	—	—	—	—	—
咸鏡南道	—	—	—	—	—	—	—	—	—	—	—
計	—	—	—	—	—	—	—	—	—	—	—
計	—	—	—	—	—	—	—	—	—	—	—

地方	病院		醫師		開業地		開業醫		看護婦	
	官立	公立	内地人	朝鮮人	内地人	朝鮮人	内地人	朝鮮人	内地人	朝鮮人
威鏡北道	—	—	—	—	—	—	—	—	—	—
總計	二四	六	四〇	四八	三七	一三六	二二	二二	三三	三三

(備考)

醫師數中齒科醫内地人二十七名、朝鮮人四名、外國人一名ヲ含ム
 限地開業醫ハ全部内地人トス
 開業者ハ朝鮮人ニシテ從來ノ慣習ニ依リ開業ヲ禁ムモノトス内威鏡北道ニ於テハ支那人三名ヲ包含ス
 薬剤師產婆及看護婦ハ概テ内地人ニシテ薬剤師數中朝鮮人五十五名、產婆數中朝鮮人十一名、看護婦數中朝鮮人三十二名、外國人三名ヲ含ム

第三百三十八節 朝鮮總督府醫院

朝鮮總督府醫院ハ併合後舊大韓醫院ヲ改稱シタルモノニシテ京城ノ東北ナル高燥閑雅ノ地域ヲ占メ設備年ト共ニ完整ニ近ツキ診療成績亦佳良ヲ加ヘツツアリシカ本年度ニ於テハ更ニ其ノ地積ヲ五萬四千餘坪ニ擴張シ分娩室細菌室、醫化學室、エックス光線室、電氣治療室、看護婦寄宿舎等ノ増築ヲ落成シ又同院後方樹木鬱蒼タル幽邃ノ地域ニ分病室ヲ設ケ恢復期患者、産前産後ノ

婦人及精神過勞患者等ノ靜養所ニ充ツル等設備ノ完成ニ努メ其ノ結果二千八百九十二坪ノ總建坪ト患者二百九十人ノ收容力ト有スルニ至レリ
 同院ニ對スル朝鮮人ノ信賴ハ年ト共ニ益厚キヲ加ヘ來院患者數亦著シク増加セリ施療患者ノ診療ハ從來私費患者ト共ニ一般診療所ニ於テ混合施行シ來リシモ院内ノ清潔保持上及感染防止上困難尠カラサルヲ以テ施療部ヲ別館ニ移轉分立セシメ其ノ設備モ治療上支障ナキ限り成ルヘク朝鮮人ノ慣習ニ適セシムルコトト爲セリ又從來ノ入院料ヲ改正シ同料金中ヨリ食費ヲ除去シ患者ノ食費ハ醫官ノ指定ト當人ノ嗜好トニ依リ實際攝取スル食物ノ品質ニ應シテ別ニ納付セシムルコトト爲シ其ノ他花木ノ増植、患者理髮所、洗濯所ノ設置等努メテ患者ニ對スル便宜慰安ノ増進ヲ圖レリ從來朝鮮人ハ上下ヲ通シ外科ハ内地醫ヲ優レリトスルモ内科的疾患ハ其ノ風土慣習ニ通曉セル朝鮮醫ニ如カスト妄信シ又婦人ハ概テ男子ニ接スルコトヲ忌ムノ風習アリ隨テ來院治療ヲ求ムル者甚タ多カラサルノ狀況ナリシカ内科及婦人科等ニ於テ漸次醫療ノ實績ヲ示シ從來朝鮮人ニ於テ不治ノ癘疾ト看做シ來リシモノモ續續治愈恢復セルコト外間ニ傳知セララルルニ迄ヒ内科及婦人科等ノ

患者漸次其ノ數ヲ加へ上流婦人ノ如キモ進テ入院治療ヲ請フ者尠カラス現ニ治療部ニ於テハ婦人患者寧ロ男子ヨリモ多キニ至レリ今明治四十四年ニ於ケル同院診療成績ヲ前年ニ對照表示スレハ左ノ如シ

朝鮮總督府醫院診療成績

年次	醫師		藥劑員		看護婦		普通患者		施療患者		患者合計	
	實數	延人員	實數	延人員	實數	延人員	實數	延人員	實數	延人員	實數	延人員
明治四十四年	内地人	20	4	4	15889	104761	4300	5683	12329	10444	17669	10444
	朝鮮人	10	4	4	15889	104761	4300	5683	12329	10444	17669	10444
同四十二年	内地人	27	4	4	15889	104761	4300	5683	12329	10444	17669	10444
	朝鮮人	27	4	4	15889	104761	4300	5683	12329	10444	17669	10444
計												

患者ノ施療ハ朝鮮人ニ在リテハ其ノ請求ニ依リ任意ニ之ヲ施行シ内地人ニ在リテハ外來施療ハ任意ニ之ヲ施行スルモ入院治療ヲ請フ者ニ限り警察署ノ貧困證明書ヲ提出セシメテ之ヲ許可スルノ方針ニシテ今日迄ノ狀況ニ於テハ貧民ヲ裝フテ施療ヲ請フカ如キ弊害ハ未タ其ノ形跡アルヲ認メス

第三百二十九節 慈惠醫院

慈惠醫院ハ各道ニ一院ヲ置キ其ノ總數前年ト異動ナキモ本年ニ於ケル各院一日ノ患者數ハ平均二百九十四人ニ相當シ之ヲ前年中ノ平均二百二十三人ニ比スレハ實ニ著シキ増加ヲ示シ當ニ地方民ニ醫療上大ノ便益ヲ與ヘタルノミナラス其ノ多クハ各院ニ於テ施藥救療シタル所ニ係リ施療患者延人員實ニ百八萬ヲ算スルニ至リタルヲ以テ從來久シク政治ノ恩惠ニ浴スル能ハサリシ朝鮮人ヲシテ深ク新政ノ德澤ニ感泣セシメ延テ一般民心ノ趨向ニ裨益セシ所尠シトセス今明治四十四年中ニ於ケル道慈惠醫院ノ診療成績ヲ前年ニ對照表示スレハ左ノ如シ

慈惠醫院診療成績

年次	院數	區別		職員		患者		合計		
		内地人	朝鮮人	醫師	助手	實數	延人員	實數	延人員	
明治四十四年	23	内地人	28	28	4	4	15889	104761	4300	5683
		朝鮮人	28	28	4	4	15889	104761	4300	5683
同四十二年	23	内地人	28	28	4	4	15889	104761	4300	5683
		朝鮮人	28	28	4	4	15889	104761	4300	5683
計										

年次	院數	區別		職員			患者		
		内地人	朝鮮人	主任	助手	看護婦	延入員	延入員	延入員
明治四十三年	二	一	一	一	一	一	一	一	一
明治四十二年	二	一	一	一	一	一	一	一	一
明治四十一年	二	一	一	一	一	一	一	一	一
明治四十年	二	一	一	一	一	一	一	一	一
明治三十九年	二	一	一	一	一	一	一	一	一
明治三十八年	二	一	一	一	一	一	一	一	一
明治三十七年	二	一	一	一	一	一	一	一	一
明治三十六年	二	一	一	一	一	一	一	一	一
明治三十五年	二	一	一	一	一	一	一	一	一
明治三十四年	二	一	一	一	一	一	一	一	一
明治三十三年	二	一	一	一	一	一	一	一	一
明治三十二年	二	一	一	一	一	一	一	一	一
明治三十一年	二	一	一	一	一	一	一	一	一
明治三十年	二	一	一	一	一	一	一	一	一
明治二十九年	二	一	一	一	一	一	一	一	一
明治二十八年	二	一	一	一	一	一	一	一	一
明治二十七年	二	一	一	一	一	一	一	一	一
明治二十六年	二	一	一	一	一	一	一	一	一
明治二十五年	二	一	一	一	一	一	一	一	一
明治二十四年	二	一	一	一	一	一	一	一	一
明治二十三年	二	一	一	一	一	一	一	一	一
明治二十二年	二	一	一	一	一	一	一	一	一
明治二十一年	二	一	一	一	一	一	一	一	一
明治二十年	二	一	一	一	一	一	一	一	一
明治十九年	二	一	一	一	一	一	一	一	一
明治十八年	二	一	一	一	一	一	一	一	一
明治十七年	二	一	一	一	一	一	一	一	一
明治十六年	二	一	一	一	一	一	一	一	一
明治十五年	二	一	一	一	一	一	一	一	一
明治十四年	二	一	一	一	一	一	一	一	一
明治十三年	二	一	一	一	一	一	一	一	一
明治十二年	二	一	一	一	一	一	一	一	一
明治十一年	二	一	一	一	一	一	一	一	一
明治十年	二	一	一	一	一	一	一	一	一
明治九年	二	一	一	一	一	一	一	一	一
明治八年	二	一	一	一	一	一	一	一	一
明治七年	二	一	一	一	一	一	一	一	一
明治六年	二	一	一	一	一	一	一	一	一
明治五年	二	一	一	一	一	一	一	一	一
明治四年	二	一	一	一	一	一	一	一	一
明治三年	二	一	一	一	一	一	一	一	一
明治二年	二	一	一	一	一	一	一	一	一
明治元年	二	一	一	一	一	一	一	一	一

(備考) 本表慈惠醫院十三ノ内二院ハ明治四十二年十二月、一院ハ同四十二年一月、殘餘十院ハ同四十三年九月ノ開院ニ係ルモノトス

慈惠醫院ノ成績ハ斯ノ如ク漸ク見ルヘキモノアルニ至リタリト雖各道一醫院ノ設置ヲ以テ普ク全土ノ醫療ニ從事セシムルハ固ヨリ不可能ニシテ僻陬地方ノ病者ハ未タ多ク其ノ益ヲ受クルニ至ラサルヲ遺憾トス幸ニシテ明治四十四年二月特ニ詔勅ヲ發セラレ帝國各地ニ於ケル施藥救療ノ資トシテ内帑百五十萬圓ヲ下賜シ給ヒ之ニ基キ濟生會ノ組織ヲ見ルニ至リ朝鮮モ亦其ノ餘惠ニ霑フコトト爲リタルヲ以テ將來漸次慈惠醫院ヲ擴張増設スルト共ニ各道ノ要所ニ分院又ハ出張所ヲ設ケ以テ汎ク窮民ノ疾苦ヲ救ヒ慈仁ノ聖旨ニ奉答セムコトヲ期ス

第四百十節 市街除穢施設

京城及其ノ附近ニ於ケル除穢事業ハ政府補助ノ下ニ漢城衛生會ニ於テ之ヲ經營シ逐年良好ノ結果ヲ收メ成績頗ル見ルヘキモノアリ其ノ清潔狀態多ク内地ノ都市ニ遜ラサルニ至リタルカ京城以外ノ市街地ニ於テモ或ハ衛生組合ノ事業トシ或ハ個人ノ經營ニ依リ除穢施設ノ整備ニ努ムルモ漸次多キヲ加ヘ其ノ他ノ箇所ニ於テモ警察官署又ハ憲兵隊ニ於テ常ニ清潔方法ノ施行ヲ勵行スルト共ニ排泄物ノ利用並塵芥ノ處分方法ヲ講セシメ百方清潔保持ノ指導ニ努メツツアルヲ以テ其ノ清潔狀態漸次改善セラレツツアリ

本年度ニ於ケル漢城衛生會ノ事業ハ區域内戸數人口ノ増加ニ伴ヒ施設ノ擴張ヲ要スルト共ニ除穢費ノ増加ヲ來シタルモ内地人及朝鮮人ニ對スル人頭割間數割等賦課金ノ徵收成績比年良好ニ趣キタルカ爲漸次其ノ進展ヲ遂ケ益衛生狀態改善ノ好果ヲ收メツツアリ同會ハ本年度ヨリ新規事業トシテ道路ノ植樹及撒水事業ヲ開始シ又京城ニ傳染病院設立ノ工事ヲ起シ明治四十四年七月其ノ竣成ヲ告ガ之ヲ順化院ト命名シ八月ヲ以テ業務ヲ開始セリ同院ハ患者約百名ヲ收容スルニ足リ設備構造殆ト遺憾ナキモノニシテ從來ノ不完全ナル内地人朝鮮人ノ兩隔離病舎ヲ統一シ内鮮人ヲ通シ均シク完全ナ

ル設備ノ下ニ治療ヲ受クルコトヲ得セシムルニ至レリ今明治四十一年九月
漢城衛生會除穢事業開始以後各年ノ成績ヲ示セハ左ノ如シ

漢城衛生會除穢事業累年成績

年 度	除 穢 戸 數		溝渠深延間數	使用人夫延人員	除 穢 費
	内地人居宅	朝鮮人居宅			
明治四十四年度	一一,九二七	三三,八一四	一,五二五,〇八二	二〇〇,三五八	一五九,五六〇
同 四十三年度	一〇,八三九	三三,九二三	二,〇〇〇,一六九	二四二,七五一	二三〇,八八六
同 四十二年	一〇,一四八	三八,七九四	一,〇八二,六四六	二二六,九一八	一五六,四九一
同 四十一年	五,三二二	二九,七〇四	一,二〇〇,三五四	五〇,七六九	四五,九〇一

第四百一十一節 水 道

朝鮮ニ於テハ飲用ニ適スル井水甚タ乏シク且海港船舶給水ノ設備ヲ闕クニ
依リ明治三十九年以來官營ヲ以テ仁川平壤ニ水道ヲ敷設シ又釜山及木浦兩
居留民團ニ補助ヲ與ヘテ水道ヲ敷設セシメタリシカ何レモ明治四十三年中
給水ヲ開始スルニ至レリ又明治四十四年四月一日ヲ以テ外國人ノ起業ニ係

ル京城水道ヲ買收シテ官營トナシ其ノ所管ヲ京畿道廳ニ移シタリ今是等既
成上水道ノ經營狀況ヲ表示スレハ左ノ如シ

既成上水道經營狀況

明治四十五年三月末日

敷設地名	戸給水 數	戸給水 數比	給 水			收 支 計 算		年 給 水 開 始 月 份	方 設 計	經 營 者	
			專用	共用	消火栓	收入清額	支出清額				
京 城	一四九,五五四	一一〇	一一〇,四一〇	七三三	三三三	一,五九四,五五四	一,〇三三,八〇四	五,四〇七	明治四十一年	仰筒式	本 府
仁 川	二二,七〇〇	三二五	四五五	一一六	一八四	三九四,七〇〇	三八九,二〇六	五五	同	同	同
平 壤	三二,一五〇	三〇五	九〇	一五五	二二〇	四四九,一六	一五八,四四	二九〇	同	同	同
釜 山	三九,九九五	七〇〇	八五	三〇〇	一七二	四九五,五三	二〇九,〇五	二八六,八	同	貯水式	本府民團 共同經營
木 浦	九〇七	七二六	三九	五	三五	一四九,〇	八九六	五九四	同	同	居留民團

鎮南浦ハ半島西北部ニ於ケル唯一ノ良港ナルモ市街地ハ水質不良ニシテ湧
水量亦住民ノ需要ヲ充タスニ足ラス到底船舶給水ノ餘力ナキヲ以テ水道敷
設ノ緊要ナルヲ認メ明治四十四年度以降四箇年繼續事業トシテ總工費豫算
四十二萬圓ヲ以テ其ノ工事ニ著手セリ本計畫ノ内容ハ設計方式ヲ貯水式ト
シ給水人口ヲ二萬二千人一日ノ總給水量ヲ六萬六千立方尺平均ト豫定シテ
設計シタルモノニシテ明治四十四年度ニ於テハ諸般準備的施設ヲ遂行シテ

水源地、濾過池ノ二工事ニ著手セリ本年度工事費豫算年割額ハ八萬圓之ニ對スル支出決定額ハ六萬九千三百二十五圓ニシテ次年度ヨリ逐次配水池ノ施設、水管ノ敷設其ノ他ノ工事ヲ施行スルノ計畫ナリ
 上水道水源ノ保護ニ關シテハ明治四十三年以降水道上水保護規則ヲ施行シテ引續キ之カ保護ヲ勵行シツツアリ

第十七章 教育

第四百四十二節 教育制度ノ整理

朝鮮人教育ニ關スル學制ハ韓國併合以來慎重ナル調査攻究ヲ重ネタル後明治四十四年八月勅令第二百二十九號朝鮮教育令ヲ制定公布シテ其ノ大本ヲ確立シ朝鮮教育ハ教育ニ關スル勅語ノ趣旨ニ基キ忠良ナル國民ヲ育成スルコトヲ本義トシ其ノ施設ヲシテ朝鮮ノ時勢民度ニ適合セシムルコトヲ期シ之ヲ大別シテ普通教育、實業教育及專門教育ト爲シ普通教育ハ普通學校、高等普通學校及女子高等普通學校ニ於テ之ヲ行ヒ生活ニ須要ナル普通ノ知識技能ヲ授ケ特ニ力ヲ國民タル性格ノ養成ト國語ノ普及トニ致シ女子ニ對シテハ貞淑溫良ノ德ヲ涵養スルヲ以テ其ノ本旨トシ實業教育ハ實業學校ニ於テ之ヲ行ヒ土地ノ實況ニ適切ナル農業、商業、工業等ニ關スル知識技能ヲ授ケ兼テ勤勞ノ慣習ヲ馴致セシムルヲ其ノ目的トシ專門教育ハ專門學校ニ於テ之ヲ行ヒ高等ノ學術技藝ヲ授ケ之ニ堪能ナル者ヲ育成スルヲ以テ其ノ要義ト

シ先ツ普通教育ノ完備ヲ期シ重キヲ實業教育ニ措キ之ニ加フルニ高等普通教育ヲ以テシ進テ專門教育ヲ授クルヲ主眼トセリ然レトモ朝鮮ニ於テハ其ノ時勢民度未タ專門教育ノ施設ニ適スルニ至ラサルヲ以テ專門學校ニ在リテハ從來ノ法學校ヲ專修學校ニ改メ主トシテ法制經濟ニ關スル知識ヲ授ケ公私ノ實務ニ堪能ナル者ヲ養成セシムルノ外他ノ專門學校ヲ設ケス將來時勢民度ノ進展ヲ俟ツテ徐ニ之カ施設ヲ擴張スルノ方針ヲ採レリ而シテ普通學校教員ノ養成ニ關シテハ教育上及經濟上ノ利便ヲ慮リ特ニ獨立ノ機關ヲ設ケス官立高等普通學校及官立女子高等普通學校ニ師範科又ハ教員速成科ヲ置キテ其ノ事務ニ膺ラシムル事ニ定メタリ尋テ本年十月府令ヲ以テ普通學校、高等普通學校、女子高等普通學校、實業學校、私立學校ノ諸規則其ノ他關係諸法規ヲ制定公布シ各學校ノ設置及廢止竝私立學校ノ設置ハ總督ノ認可ヲ受ケシメ是等諸規則ノ規定ニ依リ設置スルニ非サレハ普通學校、高等普通學校、女子高等普通學校ト稱スルコトヲ得サラシメ教科用圖書ハ本府ノ編纂ニ係ルモノ若ハ總督ノ檢定又ハ認可ヲ經タルモノニ非サレハ之ヲ使用スルヲ得サルコトト爲シ且夫夫教科目、教則、課程、入退學、修業及卒業ニ關スル規定ヲ

定メ成ルヘク學校ノ系統及程度ヲ簡約ニシテ時務ニ遠サカラサシムムコトヲ期圖シタリ是ニ於テ朝鮮人ノ教育ニ關スル學制ノ整理其ノ大成ヲ告ケタルヲ以テ明治四十四年十一月一日ヨリ之ヲ實施セリ

居住内地人ノ教育ニ關シテハ大體ニ於テ從來ノ如ク内地ノ制度ヲ踏襲スルコトト爲シタレトモ尙其ノ機關ヲシテ朝鮮ニ於ケル事情ノ進展ニ適應セシメ且内容ノ充實ト維持ノ確立トヲ期スル爲明治四十五年三月勅令第三十九號乃至四十一號ヲ以テ朝鮮公立小學校、朝鮮公立高等女學校、朝鮮公立實業專修學校ノ各官制ヲ制定公布シテ職員優遇ノ途ヲ開キ同時ニ府令第四十四號乃至四十六號ヲ以テ前記各學校及朝鮮公立簡易實業專修學校規則ヲ制定公布シ是等ノ各學校ハ居留民團又ハ學校組合ニ於テ設置スルモノトシ其ノ設立及廢止ハ總督ノ認可ヲ受ケシメ從來居留民團又ハ學校組合ニ於テ設置シタル小學校、高等女學校、實業學校及實業補習學校ハ何レモ本令ニ依リ設置シタルモノト看做シ明治四十五年四月一日ヨリ之ヲ實施スルコトト爲セリ

教育機關ノ指導監督ニ關シテハ併合後教育行政整理統一ノ結果從來ノ施設ヲ刷新スルノ必要更ニ緊切ヲ加フルニ至リタルヲ以テ明治四十四年五月新

ニ視學制度ヲ設定シ同月勅令第三百三十六號ヲ以テ本府ニ視學官專任一名及視學若干名ヲ置キ官公立學校ノ指導ト共ニ特ニ私立學校ノ指導監督ニ努メシメタリ尙各道ニ於テモ次年度ヨリ視學事務擔任者ヲ置キ中央地方相俟テ官公私立學校指導監督ノ實ヲ舉クルノ方針ヲ探レリ

第四百十三節 教育勅語ノ下賜

朝鮮教育ニ關スル新學制ノ確立スルヤ天皇陛下ハ明治四十四年十月二十四日ヲ以テ特ニ朝鮮總督ニ對シ教育ニ關スル勅語ヲ下付シ給ヘリ是レ帝國教育ノ本義ヲ均シク朝鮮ニ施キ朝鮮教育ノ大本ヲ明ニシ一視同仁民衆ヲ子愛シ給フノ聖旨ニ外ナラス

右勅語ヲ拜戴スルヤ朝鮮總督ハ謹テ其ノ謄本ヲ作りテ之ヲ管内諸學校ニ頒テ又明治四十五年一月四日訓令及内訓ヲ發シ各道及各官立學校ニ對シ聖旨ノ存スル所ヲ傳ヘ且其ノ取扱方ニ關スル心得ヲ諭シタリ

第四百十四節 普通學校

新學制ニ依ル普通學校ハ其ノ修業年限ヲ四箇年トシ土地ノ狀況ニ依リ一年ヲ短縮スルコトヲ得セシメ其ノ入學年齡ヲ八年以上トシ一學級ノ定員ヲ約六十人ト定メ其ノ教科目ヲ修身、國語、朝鮮語及漢文、算術、理科、唱歌、體操、圖畫、手工、裁縫及手藝、農業初歩、商業初歩トシ理科以下八科目ハ土地ノ狀況ニ依リ當分之ヲ闕クコトヲ得セシメ尙道長官ノ認可ヲ受ケ授業料ヲ徵收スルコトヲ得セシメタリ公立普通學校ノ設立維持ニ關シテハ明治四十四年十月制令第十二號ヲ以テ公立普通學校費用令ヲ制定公布シ公立普通學校ニ基本財産ヲ設クルコトヲ得セシメ其ノ設立維持ニ關スル費用ハ府郡臨時恩賜金、利子、郷校財産收入、基本財産收入、授業料、寄附金、國庫補助金及地方費補助金ヲ以テ之ヲ支辨シ尙不足アルトキハ之ヲ學校設立區域内ノ朝鮮人ニ公課スルコトヲ得セシメ十一月一日ヨリ之ヲ施行セリ而シテ之カ設立區域ノ設定ハ總督ノ認可ヲ要スルノ規定ニシテ本年度ニ於テ其ノ認可ヲ與ヘタルモノ五十餘箇所ニ及フト雖公課徵收ハ民度ニ應シ慎重ナル取扱ヲ要スルヲ以テ未タ之ヲ實行シタルモノナシ

公立普通學校ノ増設ハ本年度ニ於ケル教育上重要ナル施設事項ニ屬シ前年

度末ニ於テハ設備比較的完備セル普通學校ハ各道ヲ通シ官立、甲種公立及補助指定普通學校合計一百校アルニ過キサリシカ本年度ニ於テハ四月ヨリ十月ニ亙リ府郡臨時恩賜金ノ利子ヲ基礎トシ之ニ國庫及地方費補助金並郷校財産收入等ヲ合シテ公立普通學校百三十四校ヲ増設シ尙年度末ニ至リ翌年度早開校スヘキモノ百二校ノ新設ヲ見ルニ至レリ

普通學校ニ對シテハ從來官立、甲種公立、乙種公立、補助指定及私立等五種ノ區別ヲ認メタルモ分類煩雜ニ過クルノミナラス本年度ヨリハ普通學校ニ對スル國庫補助金ハ之ヲ一括シテ地方費ニ補給シ各道ヲシテ之カ按配ヲ調理セシムルノ方針ヲ採リタルヲ以テ之ト同時ニ如上ノ區別ヲ廢止シ官立ノ外ハ單ニ公立及私立ノ二種ニ限定シ在來ノ甲種公立及補助指定普通學校ハ之ヲ公立トシ乙種公立及私立普通學校ハ其ノ適良ナルモノヲ公立ニ變更シ他ハ任意ニ私立トシテ存續セシムルカ若ハ廢校セシメタリ尙一般私立學校ニシテ其ノ成績ニ依リ公立普通學校ニ變更セラレタルモノ亦尠カラサルヲ以テ公立普通學校ノ増設ハ一面私立學校ノ整理ニ資スル所尠カラサルノ結果トナレリ今本年度末現在普通學校ノ概況ヲ表示スレハ左ノ如シ

普通學校概況

明治四十五年三月末日

校種	校數	學級數	教員數			児童數		卒業者
			内地人	朝鮮人	計	男	女	
普通學校	官立	二	二二	九	二二	二七	一〇九	三六
	公立	二三四	二八八	七三七	一〇五	二二六	二七六	二八〇
	私立	七〇	七〇	一一三	五九	一一三	四四	二八
計	三〇六	九六	三〇〇	八八	二五九	二九八	三三三	三二五
明治四十三年度	一七三	五八八	二六九	五八四	七四九	一八八	一七四	一八七
同 四十二年度	一三四	三三三	一〇九	四六九	五七四	二四九	一五七	一〇三
同 四十一年度	九八	二二二	六六	三三三	三七九	一〇六	一〇三	...

(備考) 公立校數ハ在開島普通學校一校ヲ、又教員數ハ兼務者ヲ執レモ包含ス
 明治四十一年、二兩年度ノ學級數ハ公立普通學校ノ計數ヲ、又四十二、三兩年度ノ卒業者數ハ乙種公立及私立普通學校ノ計數ヲ執レモ同ク

官公立普通學校學監、訓導及副訓導ハ併合後姑ラク官吏トシテ待遇スルニ止メタルモ新學制ノ實施ト共ニ勅令第二百五十六號朝鮮公立普通學校官制ニ依リ訓導及副訓導ハ之ヲ判任官トシ同時ニ學監ノ職ヲ廢シ從來學監トシテ各公立普通學校指導ノ任ニ在リシ内地人教員ハ總テ之ヲ訓導兼校長ニ任命

シ新設ノ公立普通學校ニ對シテハ夫夫内地人校長ヲ任用配置セリ
 公立普通學校ニ對スル民心ノ傾向ハ日ニ良好ニ向ヒ既設ノ學校カ地方教育
 ノ中心タルヘキ實績ヲ擧ケツツアルノミナラス本年度新設ノ學校ニ在リテ
 モ一般ノ歡迎ヲ受ケ其ノ入學志願者數募集定員ヲ超過スルモノ尠カラサル
 ノ狀況ニ在リ

第四百四十五節 高等程度諸學校

高等程度諸學校ハ實業學校ヲ除クノ外ハ從來法學校、師範學校、外國語學校、高
 等學校、高等女學校ノ區別ヲ置キタリシモ新學制ノ實施ト共ニ之ヲ廢止シテ
 其ノ區別ヲ簡約ニシ之ヲ專修學校、高等普通學校及女子高等普通學校ノ三種
 ニ減少セリ高等普通學校ハ其ノ修業年限ヲ四箇年トシ年齡十二年以上ニシ
 テ普通學校ヲ卒業シ又ハ之ト同等以上ノ學力ヲ有スル者ヲ入學セシメ一學
 級ノ定員ヲ約五十名トシ其ノ教科目ハ之ヲ修身、國語、朝鮮語及漢文、歷史、地理
 數學、理科、實業及法制經濟、習字、圖畫、手工、唱歌、體操、英語ノ十四科目ニ分テ實業
 ノ科目ハ農業、商業中其ノ一ヲ課シ英語ハ隨意科トシ官立高等普通學校ニ限

リ本科ノ外別ニ修業年限一年ノ師範科又ハ同一年以内ノ教員速成科ヲ置ク
 コトヲ得セシメ本科學科日中法制經濟其ノ他一二科目ヲ削除變更シテ之ニ
 教育ノ科目ヲ加ヘタルモノヲ課シ師範科ニハ本科ヲ卒業シタル者ヲ教員速
 成科ニハ年齡十六年以上ニシテ本科第二學年ノ課程ヲ修了シ又ハ之ト同等
 以上ノ學力ヲ有スル者ヲ入學セシムルモノトス女子高等普通學校ハ其ノ修
 業年限ヲ三箇年トシ年齡十二年以上ニシテ普通學校ヲ卒業シ又ハ之ト同等
 以上ノ學力ヲ有スル者ヲ入學セシメ一學級ノ定員ヲ約五十人トシ其ノ教科
 目ハ修身、國語、朝鮮語及漢文、歷史、地理、算術、理科、家事、習字、圖畫、裁縫及手藝、音樂、
 體操ノ十三科目トシ本科ノ外別ニ修業年限三年以内ノ技藝科ヲ置クコトヲ
 得セシメ特ニ力ヲ貞淑ニシテ勤儉ナル女子ノ養成ニ致サシムルコトト爲セ
 リ又官立女子高等普通學校ニ限リ更ニ修業年限一年ノ師範科ヲ置キ普通學
 校ノ教員タルヘキ者ニ必要ナル教育ヲ爲スコトヲ得セシメ其ノ教科目ハ本
 科教科日中ヨリ歷史、地理ノ二科目ヲ除キテ之ニ教育ノ科目ヲ加ヘタルモノ
 トシ本科卒業者ヲ之ニ入學セシムルコトト爲セリ專修學校ハ京城專修學校
 一校ニ限リ其ノ設立ヲ認メ朝鮮人ノ男子ニ法律及經濟ニ關スル知識ヲ授ケ

公私ノ業務ニ從事セムトスル者ヲ養成スルヲ目的トシ修業年限ヲ三箇年トシ年齢十六年以上ニシテ高等普通學校ヲ卒業シ又ハ之ト同等以上ノ學力ヲ有スル者ヲ之ニ入學セシメ其ノ教科目ハ之ヲ修身、國語、法學、通論、憲法及行政法、民法、商法、刑法、民事訴訟法、刑事訴訟法、國際公法、國際私法、經濟、實務演習及體操ノ十四科目ニ分テ專ラ公職又ハ實務ニ就キ實用ニ適スル人物ヲ養成スルニ留意セシムルコトト爲セリ而シテ京城專修學校、官立高等普通學校及官立女子高等普通學校職員ハ各學校官制ニ依リ學校長ヲ奏任官、教諭ヲ奏任官又ハ判任官、訓導及書記ヲ判任官トシ又官立高等普通學校、京城專修學校若ハ之ト同等以上ト認定シタル學校ノ卒業者ニ對シテハ明治四十五年三月勅令第五十五號ニ依リ特ニ之ヲ木府及其ノ所屬官署ノ判任文官ニ任用スルノ特典ヲ與ヘタリ

高等程度ノ官立學校ハ從來實業學校以外ニ在リテハ成均館、法學校、官立漢城師範學校、官立漢城高等學校、官立平壤高等學校、官立漢城外國語學校及官立漢城高等學女校ノ七校ナリシカ明治四十四年十一月新學制ノ實施ト共ニ是等諸學校ニ改廢ヲ加ヘ法學校ハ之ヲ京城專修學校ニ變更シ漢城及平壤ノ兩官立高等學校ハ之ヲ京城及平壤高等普通學校ト爲シ官立漢城高等女學校ハ之ヲ京城女子高等普通學校ト改メ官立漢城師範學校及官立漢城外國語學校ノ二校ハ之ヲ廢止シ外國語學校ノ生徒ハ京城高等普通學校ニ收容セリ普通學校教員養成ノ機關トシテハ京城及平壤ノ兩高等普通學校ニ教員速成科及臨時教員速成科ヲ置クノ外臨時教員養成所ヲ京城高等普通學校ニ附設シテ舊官立漢城師範學校ノ事業及生徒ヲ承繼セシメタリ成均館ニ關シテハ別項經學院ノ節ニ掲ク

明治四十四年度末ニ於ケル是等諸學校生徒數ハ合計一千名ニシテ職員數ハ本務者六十九名兼務者二十九名ヲ算ス而シテ明治四十五年三月是等諸學校ヲ卒業シタル者ハ合計三百四十五名ニシテ是等卒業者ハ官吏、教員、銀行會社員若ハ家事ニ從事スル等各自其ノ方向ヲ決定セル者多ク未定者ニ在リテモ一二箇月ヲ出スシテ夫夫就職ノ途ヲ得ルノ見込アル者ノミニシテ殆ト無職者ヲ出ササルノ狀況ニ在リ今各校ノ概況ヲ表示スレハ左ノ如シ

朝鮮人教育高等程度官立學校ニ覽

明治四十五年三月末日

總計	京城專修學校		京城高等普通學校		平壤高等普通學校		京城女子高等普通學校	
	本	附設臨時教員養成所	本	臨時教員養成科	本	臨時教員養成科	本	技藝科
位置	京城	京城	京城	京城	平壤	平壤	京城	京城
設置年月	明治四十四年十一月	同	同	同	同	同	同	同
修業年限	三	三	三	三	三	三	三	三
學級數	九	七	二	二	一	一	一	一
職員數	內地人	朝鮮人	計					
	一六	一四	三〇	一五	二	二	一	一
生徒數	六四	三二二	三二〇	八二	三〇	三〇	九五	一五
卒業生	二四	一八	六二	八一	三〇	三〇	二四	一
總計	三三	三三	三三	三三	三三	三三	三三	三三

(備考) ×印ハ兼務者ヲ示ス

高等程度官立諸學校ニ對スル入學志願者ハ其ノ數頗ル多ク明治四十四年四

月ニ於テハ募集定員七百四十八名ニ對シ四千餘名即チ五倍以上ノ志願者ヲ出スニ至レリ

新學制ニ依ル高等程度ノ學校ニシテ私立ニ屬スルモノハ私立淑明女子高等普通學校及私立咸興高等普通學校ノ二校アルニ過キス前者ハ京城ニ在リ元私立淑明高等女學校ヲ後者ハ咸鏡南道咸興ニ在リ元私立咸興高等學校ヲ執レモ新學制ニ依リ現稱ニ改メタルモノトス明治四十四年度末ニ於ケル兩校職員生徒數ハ私立淑明女子高等普通學校ニ在リテハ職員内地人六名朝鮮人四名計十名生徒八十六名ニシテ私立咸興高等普通學校ニ在リテハ職員内地人四名朝鮮人四名計八名生徒六十六名ナリトス

第四百四十六節 實業學校

新學制ニ依ル實業學校ハ之ヲ農業學校、商業學校、工業學校及簡易實業學校ニ分チ農業、商業、工業ノ三學校ニ在リテハ其ノ修業年限ヲ二年乃至三年トシ年齡十二年以上ニシテ普通學校ヲ卒業シ又ハ之ト同等以上ノ學力ヲ有スル者ヲ入學セシメ一學級ノ定員ヲ約五十人ト定メ其ノ教科目ハ實業ニ關スル科

日及實習ノ外修身、國語、朝鮮語及漢文、數學、理科ヲ課シ事宜ニ依リ地理、圖畫又ハ體操ノ科目ヲ加設スルコトヲ得セシメ何レノ教科目ニ付テモ教授上常ニ誠實信用勤儉ヲ重スルノ美風ヲ涵養スルコトニ留意シ産業ノ改良進歩ニ資スヘキ土地ノ實況ニ適切ナル知識技能ヲ授クルヲ旨トセシメ又簡易實業學校ハ從來ノ實業補習學校ヲ改稱シタルモノニシテ簡易卑近ナル實業教育ヲ施スヲ主眼トシ成ルヘク之ヲ普通學校、農業學校、商業學校、工業學校等ニ附設セシムルノ方針ヲ採リ其ノ教授ハ土地ノ狀況ニ依リ兒童ノ修業ニ便宜ナル時間及季節ヲ選ヒテ之ヲ行ヒ其ノ入學兒童ノ資格、修業年限、教科課程及每週教授時數ハ土地ノ狀況及實業ノ種類ニ依リ適宜之ヲ定メシムルモノトス朝鮮ニ於ケル實業教育ノ制度ハ明治四十二年ノ制定ニ係リ創始後日尙淺シト雖本年度末ニ於ケル實業學校數ハ農業學校十六校、商業學校三校、計十九校トナリ其ノ内農業一校、商業一校ノ私立、仁川實業學校一校ノ官立タルノ外總テ公立ニ屬シ而シテ農業學校三校ハ本年度ノ開設ニ係レリ公立實業學校ハ何レモ地方勸業機關ト聯絡ヲ取リテ施設ノ進捗ニ努メ創立日尙淺シト雖其ノ效果既ニ見ルヘキモノアリテ概ネ民間ノ歡迎スル所トナレリ年度末生徒

現在數ハ合計一千九十五名ニシテ前年度末ニ比シ百七十七名ヲ増加セリ實業學校ニ對スル入學志願者ハ各地方共募集定員ヲ超過シ明治四十四年四月ニ於ケル入學志願者數ハ二千百餘名ニ達シ内一千八十一名ヲ選拔シテ其ノ入學ヲ許可セリ生徒教養ノ狀況ハ一般ニ良好ニシテ從來朝鮮學生ノ特色ナリシ勞役嫌惡ノ弊風ノ如キモ近時著シク減退ノ好兆ヲ示シ頗ル實習ニ勵ムニ至レリ然レトモ今後最注意スヘキハ卒業者ヲシテ各其ノ職ヲ得セシムルニ在ルヲ以テ實業學校ハ必スシモ多數ノ設置ヲ獎勵セヌ努メテ内容ノ改善充實ヲ期シ專リ實際ニ有用ナル人物ヲ養成スルノ方針ヲ採レリ

簡易實業學校ノ本年度末現在數ハ簡易實業學校三校、簡易農業學校十二校、簡易商業學校二校、計十七校ニシテ全部公立ニ屬シ何レモ公立普通學校ニ附設シ其ノ内十三校ハ本年度ノ設置ニ係レリ在學兒童現在數ハ合計四百七十九名ニシテ前年度末ニ比シ三百八十六名ヲ増加セリ職員ハ主トシテ公立普通學校職員ヲシテ兼務セシメ特種學科ニ關シテハ地方勸業又ハ金融機關ノ技術員ニ教授ヲ囑託セルモノ尠カラズ各校共ニ成績良好ナルヲ以テ今後更ニ其ノ増設ヲ圖ルノ方針ナリ今本年度末ニ於ケル實業學校ノ概況ヲ表示スレ

學生七名等ナリトス今明治四十年以降累年ノ同校教員生徒及卒業生數ヲ對照表示スルハ左ノ如シ

朝鮮總督府農林學校教員生徒卒業生

年 度	教 員		計 數	生 徒 數	卒 業 生	備 考
	内地人	朝鮮人				
明治四十四年度	七	三	一〇	九一	二八	四十一以前各年度末日、四十二年以後各年度末日現在ヲ示ス。卒業生ハ各年四月卒業シテモ、ニシテ達成科修業生ヲ含ム。教員ハ兼務者ヲ含ム。 本校ハ明治三十九年九月ノ設立ニ係ルモノトス。
同 四十三年度	九	三	一二	九四	二九	
同 四十二年度	一〇	四	一四	一〇一	四〇	
同 四十一年	五	二	七	七二	二八	
同 四十年	五	二	七	六四	二二	

第四百四十八節 朝鮮總督府工業傳習所

朝鮮總督府工業傳習所ハ工業ニ關スル技術ノ實地傳習ヲ行ヒ兼テ朝鮮在來ノ技巧ヲ復興セシムルヲ主眼トシ併セテ必要ナル學科ヲ教授スル朝鮮人教育ノ機關ニシテ農商工部ノ所管ニ屬シ新學制ノ系統外ニ立ツモノトス。同所ハ其ノ學科ヲ本科、專攻科及實科ノ三種ニ分テ在學生徒ニ定額ノ手當金

ヲ給與シ教授上重キヲ實習ニ措キ其ノ作業トシテハ染織科ニ於テ色染、機織、陶器科ニ於テ陶磁器、金工科ニ於テ鑄工、鍛工、板金細工、木工科ニ於テ造家家具、車輛、應用化學科ニ於テ化學製品、分析等ヲ課セリ在學生徒ハ一般ニ製作ノ實習ヲ好ミ且手先亦器用ナルヲ以テ其ノ成績概テ佳良ナリ明治四十四年度中同所應用化學科ニ於テ施行シタル試驗事項ノ重ナルモノハ製紙原料トシテ桑皮、蘆草、萱草、柳皮ノ利用法、輸出向朝鮮紙ノ改良、鞣革用「タンニン」劑、柳皮ノ試驗等ニシテ桑皮利用ノ試驗ハ前年度ニ引續キ研究ヲ重ネタル結果白皮精選ノ便法ヲ發見シ經濟上竝作業上製紙原料トシテ適當ナルモノヲ得ルニ至レリ柳皮、蘆草、萱草ノ製紙原料適否ハ尙試驗中ニ屬ス又朝鮮柳皮ハ其ノ數種ニ就キ試驗ヲ行ヒタル結果何レモ一〇乃至一二「パーセント」ノ「タンニン」ヲ含有シ其ノ著色度亦内地産ニ劣ラサルヲ發見セリ同所ニ對スル入學志望者ハ年々募集人員ニ十數倍スルノ盛況ヲ示シタリシカ明治四十四年ニ於テハ學期繰上ノ結果從來ノ四月募集ヲ十二月募集ニ改メタル爲著シク其ノ數ヲ減シタルモ尙百四十九名ノ募集人員ニ對シ八百二十七名ノ應募者ヲ見ルノ好果ヲ得タリ同所卒業生ハ近時自營ヲ希望スル者著シク増加セルモ多クハ資金

缺乏ノ爲其ノ志ヲ果ス能ハス已ムヲ得ス官廳會社等ニ就職スルノ狀況ニシテ創立以來ノ卒業生總數三百二十二名中自營者百二十五名官公吏百十二名教員二十三名會社工場其ノ他ニ就職セル者三十一名内地留學生三名アリ今明治四十年同所創設以後各年ノ教員生徒卒業生數ヲ表示スレハ左ノ如シ

朝鮮總督府工業傳習所教員生徒卒業生數 各年十二月末日

年次	教員		計數	生徒數	卒業生	備考
	内地人	朝鮮人				
明治四十四年	一七	六	二二	三三	一三〇	明治四十三四兩年生徒數少キハ各十二月卒業生ヲ出シタルニ由リ
同 四十三年	一七	六	二二	六八	一四五	明治四十三年以下各年卒業生數ハ實科修業者ヲ、又各年教員數ハ編制員ヲ含ム
同 四十二年	二二	四	二六	一七八	四一	卒業生中本科卒業後更ニ専攻科ヲ修了シタルモノ各年通計四十六名アリ
同 四十一年	二二	四	二五	二二四	六	
同 四十年	一五	四	一九	六六	一	

同所ハ明治四十四年ニ於テモ春秋二季ニ生徒製作品ノ陳列會ヲ開催シ兼テ實習作業ノ狀況ヲ一般公衆ニ觀覽セシムルト共ニ製作品ノ即賣ヲ行ヒタルニ觀覽人前後通計四萬二千七百人ニ達シ就中朝鮮人其ノ過半數ヲ占メ爲ニ工業思想普及上資スル所尠シトセス

第四百十九節 醫學講習所

朝鮮總督府醫院附屬醫學講習所ハ併合ノ際舊大韓醫院附屬醫學學校ヲ改稱シタルモノニシテ明治四十四年二月府令ヲ以テ同所規則及同所生徒學資給與規則ヲ定メ從來ノ藥學科ヲ廢シテ醫科助產婦科及看護婦科ヲ置キ其ノ修業年限ヲ醫科四年助產婦科二年看護婦科一年半トシ授業料ハ當分ノ之ヲ徵收セシ學資ハ從來官費本位ナリシヲ私費本位ニ改メ明治四十四年四月一日現在ノ生徒ニハ從前ノ如ク全員ニ給與スルモ爾後入學ノ生徒ニ對シテハ醫科生徒定員(各學年七十五人)ノ三分ノ一、其ノ他各科生徒定員(各學年二十人)ノ半數ヲ限リ之ヲ給與スルコトアルヘシト規定シ明治四十四年四月一日ヨリ實施セリ明治四十四年度ニ於ケル在籍生徒數ハ醫科百三十四名助產婦科十一名看護婦科六名計百五十一名ニシテ内私費在學者醫科十七名アリ學科ハ從來朝鮮語ヲ以テ通譯教授シ來リシカ講習所ニ變更後ハ全然國語教授ニ改メタリ其ノ爲當初ハ頗ル困難ヲ感セシモ爾後國語科ノ時間ヲ增加シテ熱心教授ニ努メタル結果本年度ニ於テハ授業上何等ノ支障ナク生徒ノ進步頗ル顯著ナルモノアルヲ見ルニ至レリ生徒ハ各道ヨリ均一ニ募集スルノ目的ヲ以テ

本年度ヨリ選抜試験ヲ各道慈惠醫院ニ囑託シ應募者三百九十名中七十名ヲ選抜收容セリ

助産婦科及看護婦科生徒ハ本年四月初メテ募集シタルモノナルノミナリス朝鮮ニ於テハ女子教育尙發達セス加フルニ早婚ノ風習アルカ爲入學相當ノ年齢ニ達シタル婦女女子ニシテ多少國語ノ素養アル者ノ如キハ極メテ寡ナルヲ以テ各道慈惠醫院ニ其ノ選抜試験ヲ囑託シタルモ僅ニ助産婦科ニ於テ十一名看護婦科ニ於テ六名ノ入學者ヲ得タルニ過キス然ルニ彼等ハ當初實務ニ服スルコトヲ嫌惡シ其ノ指導獎勵頗ル困難ヲ極メタリト雖先ツ國語ノ習熟ト實物教授トニ重キヲ措キテ之カ教養ニ努メツツアリ

本年度ノ同所卒業業者ハ醫科六名ニシテ之ヲ前年度迄ノ卒業業者ニ合スレハ總計八十七名トナレリ其ノ就職狀況ハ醫術開業者五十八名内地留學者四名官公吏トナリタル者二十二名等トス

第五百十節 經學院

經學院ハ經學ヲ講シ文廟ヲ祀リ風教德化ヲ裨補スルコトヲ其ノ目的トシ高

德篤行ノ者宿ヲ優待シ以テ儒林ヲ尊ヒ碩學ヲ重スルノ美風ヲ推獎シ更ニ進テ彝倫ノ扶持人心ノ啓發ニ資スルノ機關ニシテ明治四十四年六月府令ヲ以テ經學院規程ヲ發布シ九月舊成均館ヲ廢シテ之ヲ京城ニ設置セリ同院ハ總督ノ監督ニ屬シ之ニ講士ヲ置キ總督ノ推舉ニ依リ各道ニ於テ學識德望アル者ヲ班列セシメ又職員トシテ大提學一人副提學二人祭酒五人司成及直員各若干人ヲ置キテ院務ヲ處理セシム經學院ノ設置將ニ成ラムトスルヤ天皇陛下ハ臨時恩賜金二十五萬圓ヲ賜ヒテ其ノ基金ニ充テシメ給ヘリ仍テ總督ハ特ニ訓令ヲ發シテ院ノ目的ヲ明ニシ且職員並講士タル者ハ宜シク優渥ナル聖旨ヲ奉體シ身ヲ以テ隣里鄉黨ノ儀表トナリ一般教化ノ裨補ニ努ムヘキコトヲ諭セリ

第五百十一節 私立學校

朝鮮人ヲ教育スル私立學校ニ關シテハ明治四十四年十一月ヨリ私立學校規則ヲ實施シテ舊私立學校令ニ代ヘ其ノ設置ハ總督ノ認可ヲ要シ其ノ教科川圖書ハ木府ノ編纂ニ係ルモノ又ハ總督ノ檢定若ハ認可ヲ經ズルモノタルコ

トヲ要シ設備授業其ノ他ノ事項ニシテ不適當ナリト認メタルトキハ之カ變更ヲ命シ又私立學校ニシテ法令ノ規定ニ違反シ安寧秩序ヲ紊亂シ風俗ヲ壞亂スルノ虞アリ若ハ設備授業等變更ノ命令ニ違反シタルトキハ事宜ニ依リ其ノ閉鎖ヲ命スヘキコトヲ規定シ大體ニ於テ從來ノ方針ヲ襲踏セリ

明治四十四年度末ニ於ケル私立學校現在數ハ普通學校及實業學校ヲ除キ合計約一千七百校ニシテ近時著シク減少ノ趨勢ヲ示シ明治四十四年中設立ノ認可ヲ與ヘタルモノハ三十九校アルノミナルニ反シ廢校ノ届出ヲ爲シタルモノハ四百六十一校ノ多キニ及ヘリ是レ維持困難ナル私立學校ハ陸續併合又ハ廢校シ基礎確實ニシテ成績良好ナルモノハ公立又ハ私立ノ普通學校ニ變更スルモノ尠カラサルニ因レリ前記一般私立學校總數中約七百校ハ宗教ニ關スル學科ヲ課シ外國宣教師ノ直接又ハ間接ニ關係スル所ニシテ今ヤ時世ノ變遷ニ鑑ミ漸次其ノ學科ニ國語ヲ加ヘ又往往内地人教員ヲ採用スルモノアルニ至レリ

現時ノ私立學校ハ併合後大ニ舊態ヲ改メ頗ル時世ト推移スルニ至リタリト雖今尙職員ノ言動穩當ヲ缺キ其ノ經營亦宜シキヲ得サルモノ尠カラス之カ

指導監督ノ必要洵ニ緊切ナルモノアルヲ以テ本年度ニ於テハ視學ノ制度ヲ設ケ私立學校ノ指導監督ヲ一層周到ナラシメタリ又明治四十四年十一月新教育制度實施ニ際シテハ各道ニ對シ私立學校ハ其ノ施設尙未ダ不完全ナルモノアルヲ免レスト雖急遽ニ之カ改善ヲ促スコトヲ得ス宜シク懇篤ニ之ヲ指導監督シ當事者ヲシテ先ツ朝鮮教育ノ本義ト施設ノ方法トヲ了得セシメ殊ニ意ヲ教員ノ選任及教科用圖書ノ選擇ニ用非シムヘキ旨ヲ訓令セリ

第二百五十二節 郷校及書堂

元來郷校ハ政府ノ命令ヲ以テ地方各府郡ニ設備セシメタル舊時ノ教育機關ニシテ大成殿ニ孔聖其ノ他ノ神位ヲ祀リ明倫堂ニ儒學ヲ講シ來リタリシカ科擧ノ廢止ト共ニ修學機關タルノ實ヲ失ヒ獨リ文廟ノ享祀ニ其ノ舊慣ヲ留ムルニ過キサルニ至レリ郷校ニ於ケル文廟享祀ノ事務ハ從來郷校直員ヲシテ之ヲ司ラシメタリシモ明治四十四年十月府令ヲ以テ文廟直員ヲ置キ之ヲ名譽職トシ府尹郡守ノ指揮ヲ受ケテ文廟ヲ直守シ庶務ニ從事セシムルコトヲ規定シ從來ノ郷校直員ハ總テ文廟直員ヲ命セラレタルモノト爲セリ郷校ニ屬スル現在家屋ハ荒廢用ヲ爲ササルモノノ外ハ概ネ公私ノ學校ニ使用セ

ラレ特ニ近時公立普通學校ノ増設ニ伴ヒ相當修繕ヲ施シテ其ノ校舍ニ充用シタルモノ尠カラス郷校ニハ從來政府ヨリ下付シタル學田地方儒林ノ鳩財其ノ他郷校文廟維持ノ目的ヲ以テ設定セラレタル附屬ノ財産アリ明治四十三年以來郷校財産管理規程ニ依リ府尹郡守ヲシテ之カ整理ニ任セシメタル結果漸次其ノ收入ヲ増加シ特ニ明治四十四年度ニ於テハ各道共ニ著シク整理ノ實ヲ舉ケ地方ニ依リテハ殆ト倍額ノ收入ヲ舉ケタルモノアルニ至レリ本年度ニ於ケル郷校財産收入ハ各道通計十萬百八十二圓ニ達シ内六萬三百九十圓ハ之ヲ學校經費ニ使用シ其ノ他ハ享祀修繕等文廟ニ關スル費用ニ充當セリ

書堂ハ朝鮮舊來ノ初等教育機關ニシテ今日尙全道到ル處ニ存在スト雖共ニ舊制ニ泥ミテ漢籍ノ素讀ヲ授クルニ止マリ日常必須ノ知識ヲ授クルモノ極メテ尠シ然レトモ初等普通教育機關ノ施設未タ洽カラサル今日ニ於テ遽ニ之カ廢絶ヲ圖ルカ如キハ時宜ニ適セサルモノアルヲ以テ暫ク其ノ存立ヲ認メ之ニ適當ナル指導ヲ加ヘ教育上甚シキ錯誤失態ナカラシムルコトヲ期スルニ止メタリ而シテ近時公立普通學校所在地ニ於ケル書堂ノ如キハ其ノ指

導ヲ受ケテ稍改善ノ端ヲ啓キタルモノナキニアラス

第五百五十三節 教科用圖書

明治四十四年十一月朝鮮人教育ニ關スル新學制實施ノ結果新教科課程ニ依ル普通學校教科用圖書竝高等普通學校其ノ他高等程度學校教科用圖書ヲ編纂スルノ急務ナルヲ認メテ其ノ事業ニ著手シ又實業學校中特ニ農業學校用農業各分科ノ教科書ヲ編纂スルノ必要ヲ認メテ其ノ準備ニ著手セシカ本年度ニ於テハ著手後餘日多カラサリシモ普通學校用一部一冊高等普通學校用一部二冊ノ出版ヲ了セリ又朝鮮人教育ハ帝國教育ニ關スル勅語ノ趣旨ニ基キテ之ヲ爲スコトニ定メラレタルヲ以テ勅語ノ解釋上諸學校ヲシテ其ノ據ル所ヲ知ラシムルノ必要アルヲ認メ故文學博士重野安繹著教育勅諭衍義ノ解説ヲ更ニ簡潔ニシタルモノヲ上梓頒布スルコトニ定メ明治四十五年二月ヲ以テ其ノ出版ヲ了シ之ヲ官公私立諸學校等ニ普ク配付セリ明治四十四年度ニ於ケル普通學校其ノ他朝鮮人教育ノ機關タル諸學校ニ對スル本府編纂教科用圖書及教員參考書ノ發賣及支給冊數ハ合計五十九萬二千四百八十

五册ニシテ前年度ニ比シ三十二萬三千九册ヲ増加セリ今之ヲ書目別ニ前年度ト對照表示スレハ左ノ如シ

教科用圖書及教員參考書頒布高

圖書名	明治四十四年度		同四十三年度	
	發賣冊數	支給冊數	發賣冊數	支給冊數
修身書	四〇、六五二	二五、六二五	一八、六七七	一四、五七五
國語讀本	一一、三八三	四六、九三七	三二、五八九	二七、〇二〇
朝鮮語讀本	七六、二二三	六一、四〇三	三四、〇五〇	二八、五四七
漢文讀本	五三、二九二	一九、六三九	二二、九六〇	二五、〇八八
習字帖	一一、三三〇	三九、二九五	三三、七九七	一三、二二一
算術書	一七、三三七	一、四〇七	三、〇五九	一四八
理科書	一四、〇四九	四七、一一二	四九、一三三	六、七一一
圖畫臨本	一七、八五六	一九、四一九	七、六九二	二、四六七
唱歌集	六、二六九	八、四〇一	二、七八三	八、四八四
國語補充教材	二、八七八	六、〇八二	—	—
教育學	一、五六四	一、五一	二、〇七四	—
學校體操教授書	一、七七六	七九	六二二	—

教育勅諭衍義	七二	二、六五四	—	—
總計	三五六、六八一	二五八、〇四四	一三三、二二七	一三六、二五九

明治四十四年度ニ於ケル教科用圖書ノ檢定ニ關シテハ年度内檢定出願圖書一部一册及前年度ヨリノ繰越件數ニ對シ二部三册ヲ許可シ四部十二册ヲ不許可トセリ又教科用圖書ノ使用認可出願件數ハ官公立學校三十九件私立學校百四十三件計百八十二件此ノ出願圖書數ハ各件平均十五種ニシテ其ノ内官公立學校ニ對シ八十二部九十九册ヲ認可シ七部十六册ヲ不認可トシ私立學校ニ對シ九十八部百四十八册ヲ認可シ七十八部百四十册ヲ不認可ト爲セリ

内地人小學校教科用圖書ニ關シテハ從來別ニ供給機關ノ設ナカリシカ近年小學校就學兒童ノ増加ニ伴ヒ特ニ之カ施設ノ必要ヲ認メ國定教科書共同販賣所ニ注意ヲ與ヘ特約販賣所ヲ京城及釜山ノ二箇所ニ設置セシメ明治四十五年分ヨリ之カ取扱ヲ開始セシムルコトト爲セリ

第百五十四節 留學生

内地留學生ニ關シテハ明治四十四年六月府令ヲ以テ舊來ノ留學生規程ヲ廢シ新ニ朝鮮總督府留學生規程ヲ制定發布シ官費留學生ハ特ニ内地留學生ニ必
要トスル學術技藝ヲ履修セシムル爲總督ノ指定スル官公立ノ學校、傳習所又
ハ講習所ノ卒業者ニシテ校所長ノ推薦ニ係ル品行方正、學術優等、身體健全ナ
ル者ニ就キ總督之ヲ命シ前記以外ノ者ニ付テハ總督ニ於テ必要アリト認メ
タルトキ其ノ品行、學力及身體ノ檢定ヲ行ヒタル上之ヲ命スルコトニ定メ私
費ヲ以テ内地ニ留學セムトスル者ニ關シテハ豫メ地方長官ヲ經由シテ總督
ニ届出テシメ官費及私費留學生ノ保護監督ニ關シテハ留學生監督内鮮人各
一名ヲ東京ニ置キ之ニ任セシムルコトト爲セリ
尙從來留學生中動モスレハ其ノ行動常軌ヲ逸シ若ハ學資ヲ濫費シテ遊惰ニ
流ルル等學生タルノ本分ヲ辨ヘサル者アルノミナラス業ヲ卒ヘテ歸鮮スル
者ノ中ニモ其ノ學力往往朝鮮ノ民度ニ適合セス徒ニ無職者トナリテ放浪ス
ル者アル等弊害尠カラサルヲ以テ明治四十四年六月留學生監督ニ關スル規
程ヲ設ケ留學生監督ヲシテ毎年二回以上留學生ノ學業成績及品行ヲ調査報
告セシムルコトト爲セリ

明治四十四年度末現在官費内地留學生ハ總員四十四名ニシテ其ノ履修學科
別ハ政治一、法律一、農業十三、蠶業四、工業八、商業四、醫學七、水産一、師範四、英語一
名ナリ私費内地留學生ハ其ノ數約四百ヲ算シ東京ヲ主トシ各地ニ散在セリ

第百五十五節 内地人教育

小學校ハ在留内地人ノ増加ニ伴ヒ漸次其ノ數ヲ増加シ明治四十四年度末現
在數百七十六校ヲ算シ年度内ノ増設數四十八校ニ及ヘリ其ノ兒童現在數ハ
一萬九千九十八名ニシテ前年度末ニ比シ三千五百八十九名ヲ増加セリ小學
校現在ノ設備ハ居留民團其ノ他多數内地人ノ居住スル地方ニ在リテハ相當
ノ設備ヲ爲セルモ尠カラスト雖居住内地人少數ナル地方ニ於テハ經費ノ
負擔輕カラサルカ爲末々十分ナル施設ヲ爲ス能ハサルモノ多キノ實狀ナル
ヲ以テ居留民團立以外ノ小學校ニ對シテハ從來ノ方針ニ基キ引續キ一校ニ
付建築設備費トシテ一時補助金百五十圓、教員給與費ニ充テシムル目的ヲ以
テ經常補助金四百八十圓ヲ補助シ其ノ豫算金額七萬八千八百圓(中等程度諸
學校ニ對スル補助金ヲ除ク)ハ本年度中ニ殆ト其ノ全部ヲ支出セリ小學校ハ

次年度ヨリ小學校規則ヲ改正シ全部之ヲ公立ト爲シ居留民團又ハ學校組合以外ノ設置ヲ認メサルコトトシ之ト共ニ從來維持整理ニ困難ヲ感シツツアル小學校ノ經常補助金ヲ増額シテ内容ノ充實ヲ圖ラシムルノ必要ヲ認メ大正元年度豫算ニ於テハ内地人教育補助費ヲ十四萬九千六十圓(内小學校補助金十二萬五千七百圓)ニ増額スルコトトセリ其ノ結果從來日本人會又ハ其ノ他ノ名義ヲ以テ小學校ヲ設置經營セルモノハ本年度内ニ於テ殆ト全部其ノ組織ヲ學校組合ニ變更セリ

中等諸學校ハ明治四十四年度末現在ニ於テ中學校一、高等女學校三、商業學校二、商業補習學校一アリ中學校ハ木府ノ直轄ニシテ朝鮮總督府中學校ト稱シ年度末現在生徒數三百十九名ヲ有ス近時小學校卒業者ノ増加ニ伴ヒ入學志願者激増シ本年度ニ於テハ二百七十四名ノ入學志願者中百七十五名ヲ收容セリ明治四十四年四月小學校教員補充ノ目的ヲ以テ同校ニ附設セラレタル臨時小學校教員養成所ハ五月中生徒二十八名ヲ收容シ明治四十五年三月第一回卒業生二十七名ヲ出シ夫各地ノ小學校ニ赴任セシメタリ

高等女學校ハ京城、釜山及仁川ニ各一校アリ何レモ居留民團ノ經營ニ係レリ

生徒ハ年年増加シ明治四十四年度末現在數ハ三校ヲ通シ六百二十五名トナリ明治四十五年三月百十二名ノ卒業生ヲ出セリ商業學校ハ仁川及釜山ニ各一校、元山ニ商業補習學校一校アリ均シク居留民團ノ設立ニ屬ス其ノ年度末現在生徒數ハ三校ヲ通シ三百十三名ニシテ明治四十五年三月七十二名ノ卒業生ヲ出セリ居留民團立中等程度學校ニ對シテハ本年度ヨリ補助金(一萬三千圓)ヲ支給シタリシカ大正元年度豫算ニ於テハ更ニ之ヲ二萬三千三百六十圓ニ増額計上セリ

右ノ外專門學校トシテ東洋協會專門學校京城分校一校アリ明治四十年ノ創立ニ係リ年年東京本校ヨリ上級生徒ヲ送り半年乃至一年間朝鮮ニ於テ公私ノ業務ニ従事スルニ必要ナル教育ヲ施シ既ニ四回ノ卒業生ヲ出シ其ノ總數百十三名ニ及ヘリ其ノ他小學校卒業者ノ補習又ハ乙種商業程度ノ教育ヲ授クル私立各種學校數校アリ成績良好ナルモノニ對シテハ相當補助ヲ支給シツツアリ今本年度末ニ於ケル内地人教育機關ノ概況ヲ表示スレハ左ノ如シ

内地人教育機關一覽

明治四十五年三月末日

種別	校		職員數	生徒兒童數		組學數	備考
	官立	私立		男	女		
小學校	—	—	五七八	一〇二七九	八九一九	四九七	職員數ハ兼務者ヲ含ム以下皆同シ
中學校	—	—	二八	三三九	—	—	職員數中外國人一名アリ
高等女學校	—	—	—	—	—	—	—
商業學校	—	—	—	—	—	—	商業補習學校一校ヲ含ム
專門學校	—	—	—	—	—	—	—
各種學校	—	—	—	—	—	—	—
合計	—	—	—	—	—	—	—
幼稚園	—	—	—	—	—	—	職員數中女一六二名、朝鮮人五名アリ
總計	—	—	—	—	—	—	—
明治四十三年度	—	—	—	—	—	—	—
同四十二年度	—	—	—	—	—	—	—
同四十一年度	—	—	—	—	—	—	—
同四十年度	—	—	—	—	—	—	—

第五百五十六節 教育費

明治四十四年度ニ於ケル朝鮮教育費ハ前年度ニ比シ著シク増加セリ舊韓國政府ノ編成ニ係ル明治四十三年教育費豫算併合後本府ニ於テ費用シタルハ舊學部本廳費二十萬餘圓ヲ除キ總計五十萬圓ヲ出テス又舊統監府經費豫算ニ屬スル明治四十三年度教育費ハ内地人教育補助費及中學校經費等合計九萬二千二百餘圓ニ過キカリシカ本年度豫算ニ於テハ國庫支辨ニ屬スル教育費ハ總計八十二萬九千餘圓ヲ計上シ大正元年度豫算ニ於テハ更ニ増加シテ百五萬餘圓ヲ計上スルニ至レリ

地方教育費中明治四十四年度ニ於テ特ニ見ルヘキモノハ府郡臨時恩賜金利息ノ經理ナリトス即チ本年度ニ於ケル各道教育費トシテ計上セラレタル臨時恩賜金利息ハ合計三十三萬一千餘圓ニ達シ主トシテ普通學校ノ經費ニ充テラレタリ

各道普通學校經費ニ對スル國庫補助金豫算ハ總額二十六萬五千餘圓ニシテ本年度ヨリ總テ之ヲ地方費ニ補助シ之ヲ各道ノ經理ニ移シタリ而シテ本年度各道地方費支辨教育費豫算ハ國庫補助金ヲ合シ總計三十五萬五千圓ナリトス

内地人ヲ教育スル學校ニ對スル明治四十四年度補助金豫算ハ合計九萬一千八百圓ヲ計上セリ内地人教育費補助金ハ從來專ラ之ヲ小學校ノ給與費及建築設備費等ニ補給シタリシカ本年度ヨリハ中等程度ノ學校ニ對シテモ亦補助ヲ與フルコトト爲シ右ノ内一萬三千圓ヲ割キテ之ニ充當セリ今本年度及大正元年度國庫支辨教育費豫算ヲ科目別ニ對照表示スレハ左ノ如シ

國庫支辨朝鮮教育費豫算二年比較(圓)

科 目	大正元年度		明治四十四年度		比較増減
	金額	比率	金額	比率	
諸學校經費	27,153	29.8%	26,049	26.1%	1,104
教科書費	8,134	8.8%	7,000	7.0%	1,134
内地留學生費	26,776	29.2%	14,553	14.5%	12,223
合計	38,263	41.8%	36,602	36.6%	1,661
臨時部	3,820	4.1%	2,523	2.5%	1,297
教 育	3,820	4.1%	2,523	2.5%	1,297
助 費	7,453	7.9%	6,533	6.5%	920
補 助	1,576	1.7%	1,540	1.5%	36
費 助	1,576	1.7%	1,540	1.5%	36
臨時部合計	14,925	16.0%	11,126	11.1%	3,799
經常部	23,338	25.4%	25,476	25.5%	-2,138
學 事	23,338	25.4%	25,476	25.5%	-2,138
諸 費	6,227	6.6%	4,673	4.7%	1,554
費 助	1,576	1.7%	1,540	1.5%	36
臨時部合計	10,550	11.3%	8,853	8.9%	1,697
經常部合計	33,888	36.7%	34,329	34.4%	559
臨時部合計	14,925	16.0%	11,126	11.1%	3,799
經常部合計	48,813	52.7%	45,455	45.5%	3,358

(備考) 學校修繕費ハ大正元年度豫算ニ於テ九萬一千八百圓、明治四十四年度豫算ニ於テ一萬九千八百圓アルモ豫算區分上本表ヨリ之ヲ除外セリ

第五百五十七節 國語ノ普及

國語ノ普及ハ新學制實施後特ニ重キヲ措ケル所ニシテ獨リ官公立學校ニ於テ力ヲ國語ノ教授ニ用井其ノ進歩著シキモノアルノミナラス私立學校ニ於テモ之ヲ實行シ教授法概テ不完全ナルモ尙教科目中ニ國語科ヲ加ヘ漸次内地人教員ヲ聘川セムトスルノ傾向アリ學校以外ノ施設トシテハ明治四十四年一月以降各道ニ互リ内地人教員ノ配置ナキ僻陬地ヲ選定シ駐在憲兵又ハ警察官ヲシテ附近ノ篤志者ニ國語ノ教授ヲ爲サシメタリ其ノ結果獨リ國語ノ普及上ノミナラス民心ノ歸嚮上貢獻スル所尠カラサルモノアリ又公立學校所在地ニ在リテハ内地人教員中心トナリ夜學會、講習會等ヲ設ケ其ノ他地方官廳ノ有志、民間ノ篤志者等ニ於テモ特殊ノ會合ヲ催ス等國語普及ノ施設尠カラスシテ各地方ノ官民共ニ頗ル國語ノ習得ニ熱心シ其ノ進歩殊ニ著シキモノアリ依テ是等ノ施設ニ對シテ教科用圖書ヲ配與シ相當補助ヲ與フル等百方獎勵ノ途ヲ講シツツアリ

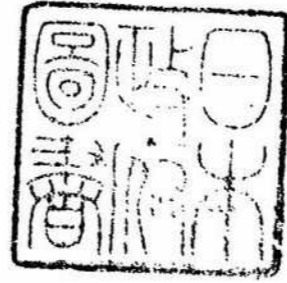

大正二年三月二十六日印刷
大正二年三月二十九日發行

朝鮮總督府

朝鮮總督官房總務局印刷所印刷