

0 1 2 3 4 5 6 7 8 9 2

庫 文 閣 内			
函	三九	和	
	京	書	
架	冊	號	類

朝鮮總督府施政年報

大正二年度

庫	文	同	內
前	三九六八〇		和
架	冊	號	記

朝鮮總督府

朝鮮總督府施政年報正誤

頁	行	誤	正
五	一三六	十箇所	二十箇所
三九	七	全羅北道	全羅南道
八〇	三	適當ノ	適當ニ
八二表ノ二	五三八・二八六	五三八・二九二	五三八・二九二
九一	表ノ三	四八〇・一四四	四八〇・一五一
九二	表ノ三	四八〇・一四四	四八〇・一五一
一一二	一三	百三十八萬	二百三十八萬
一七七	表ノ三	九五八・四〇六	九五八・四三六
一八五	同	六二六・六五四	二六六・六〇〇
一八五	一三	忠清北道ノ下	黃海道ノ三字ヲ脱ス

317
29680
384

凡 例

和
三九六八〇
號

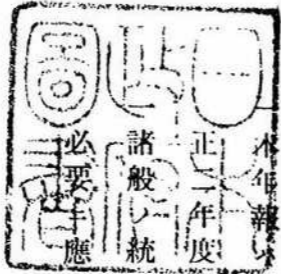

本報朝鮮施政ノ要綱ヲ示スモノニシテ主トシテ大正二年又ハ大
正二年度ニ於ケル事項ヲ記述ス
諸般ノ統計ハ別ニ朝鮮總督府統計年報ヲ發行スルカ故ニ本報ニハ
必要ト應
シ其ノ概要ヲ摘録スルニ止ム

大正四年一月

朝鮮總督府

朝鮮總督府施政年報大正二年度目次

緒論

第一章 中央行政

第一節	行政財政整理ノ結果	五
第二節	總督府及所屬官署	七
第三節	官紀振肅	一〇
第四節	舊慣制度ノ調査	一一
第五節	古蹟調査	一二
第六節	土地調査	一三
第二章 地方行政		
第七節	地方制度ノ統一	一七
第八節	府郡面ノ廢合	一八
第九節	府制ノ制定	一九
第十節	道府郡面	二一

第十一節	地方廳費	二二
第十二節	地方費	二四
第十三節	面費	二九
第十四節	府郡臨時恩賜金事業	三〇
第十五節	居留民團制度ノ撤廢	三三
第十六節	學校組合令ノ改正	三五
第十七節	朝鮮總督府濟生院	三七
第十八節	寺刹ノ整理	三九
第三章 司法		
第十九節	裁判所	四〇
第二十節	刑事令實施ノ結果	四二
第二十一節	公證令ノ發布	四二
第二十二節	犯罪即決	四三
第二十三節	民事爭訟調停	四四
第二十四節	執達吏事務	四五

第二十五節	監獄	四六
第二十六節	恩赦ノ結果	四八
第二十七節	假出獄及刑ノ執行猶豫	五〇
第二十八節	指紋	五一
第二十九節	出獄人保護	五一
第四章 治安		
第三十節	防備	五三
第三十一節	警務機關	五四
第三十二節	海上警備	五六
第三十三節	道路取締	五七
第三十四節	市街地建築取締	五八
第三十五節	刊行物取締	五九
第三十六節	風紀取締	六〇
第三十七節	諸營業取締	六一
第三十八節	墓地取締	六三

第五章 財政

第三十九節	財政獨立ノ經畫	六四
第四十節	大正元年度決算	六五
第四十一節	大正二年度豫算施行狀況	六六
第四十二節	大正三年度豫算	六八
第四十三節	稅制整理	七三
第四十四節	徵稅	七七
第四十五節	地稅	八〇
第四十六節	戶稅其ノ他內國稅	八二
第四十七節	關稅	八四
第四十八節	驛屯賭收入	八五
第四十九節	印紙收入	八八
第五十節	官業及官有財產收入	八八
第五十一節	公債及借入金	九〇
第五十二節	財源調査	九一

第六章 金融

第五十三節	經濟狀態	九三
第五十四節	大正二年金融狀況	九四
第五十五節	流通貨幣	九五
第五十六節	朝鮮銀行	九七
第五十七節	手形交換所	九九
第五十八節	農工銀行	一〇〇
第五十九節	地方金融組合	一〇二
第六十節	普通銀行	一〇四

第七章 官業

第六十一節	蔘業	一〇七
第六十二節	鹽業	一〇九
第六十三節	平壤鑛業所	一一一
第六十四節	營林廠	一一三

第八章 土木



第一百十九節 衛生試驗 : : : : : 二二一

第一百二十節 傳染病 : : : : : 二二二

第一百二十一節 公醫制度ノ設定 : : : : : 二二四

第一百二十二節 醫師醫生ノ取締 : : : : : 二二四

第一百二十三節 朝鮮總督府醫院 : : : : : 二二六

第一百二十四節 道慈惠醫院 : : : : : 二二七

第一百二十五節 水道 : : : : : 二二九

第十五章 教育

第一百二十六節 教育施設ノ振張 : : : : : 二三一

第一百二十七節 內地人教育 : : : : : 二二三

第一百二十八節 朝鮮人教育高等程度學校 : : : : : 二二六

第一百二十九節 實業學校 : : : : : 二二八

第一百三十節 普通學校 : : : : : 二三三

第一百三十一節 朝鮮總督府農林學校 : : : : : 二三四

第一百三十二節 朝鮮總督府工業傳習所 : : : : : 二三五

第一百三十三節 醫學講習所 : : : : : 二三七

第一百三十四節 私立學校 : : : : : 二三八

第一百三十五節 教員養成 : : : : : 二三九

第一百三十六節 教育費 : : : : : 二四一

第一百三十七節 教科用圖書 : : : : : 二四三



朝鮮總督府施政年報

大正二年度

緒論



韓國併合後茲ニ三年有半數次行政財政ノ整理ヲ決行シテ事務ノ簡捷統一ヲ圖リ中央及司法機關ヲ緊縮統合シテ地方行政機關ヲ充實シ産業機關ヲ擴張シ民衆其ノ慶ニ浴シ惠撫ノ趣旨都鄙ニ普及シテ民心全ク靜穩ニ歸シ産業益發達シテ一般經濟力ノ進展ヲ促シ朝鮮統治ノ基礎漸ク鞏固ヲ加フルニ至レリ

中央行政及司法制度ハ數次ノ改正ニ依リ整理統一スル所アリタリト雖地方制度ニ在リテハ暫ク舊制ヲ存續シテ專ラ實質ノ改善ヲ圖リタリシカ本年度ニ於テハ先ツ府郡ノ廢合ヲ決行シ尋テ居留民團及外國居留地制度ヲ撤廢シテ新ニ府制ヲ施行スルノ準備ヲ完成セリ

司法制度ハ前年度ニ於テ裁判所ノ組織ト裁判ノ手續トヲ簡約ニシ從來内鮮

緒論

一

人ニ依リ適用ヲ異ニシタル民法規ヲ整理統一シタル結果裁判事件ノ増加尠カラサルニモ拘ラス處理敏活ニシテ公正ヲ持シ我カ司法ニ對スル一般信賴ノ念更ニ厚キヲ加ヘタリ

財政ノ整理ハ行政ノ整理ト相俟テ常ニ之カ遂行ヲ怠ラス本年度ニ於テハ豫算決定後帝國一般行政及財政ノ整理ニ件フテ一般會計補充充金二百三十五萬圓ノ減額ト事業費百二十一萬餘圓ノ繰延トヲ決行シ更ニ一般經濟力ノ増進ニ應シテ稅制ヲ整理シ大正三年度以降五箇年ヲ期シテ財政獨立ノ實ヲ舉クルノ計畫ヲ樹テタリ

財界ノ發展ハ産業ノ發達ト交通機關ノ擴張ト相應シテ著シク一般經濟力ノ増進ヲ來シ殊ニ金融機關ハ顯著ナル發達ヲ爲シ今ヤ其ノ餘力ヲ滿洲方面ニ延伸シテ鮮滿貿易ノ發展ニ資スルト共ニ國境地方ニ於ケル貨幣整理ノ任ニ膺リ著シク其ノ效果ヲ收メタリ

朝鮮貿易ハ近時著シク増進シ輸移出入總額ハ本年ニ於テ初テ一億圓臺ヲ超エ就中輸移出貿易ノ増進特ニ顯著ニシテ輸移入超過ノ趨勢ハ之カ爲ニ稍矯正セラレ漸次順調ニ向ハムトス加之鮮滿國境通過ノ鐵道貨物ニ對スル支那

關稅三分ノ一輕減ノ取極ハ本年六月ヲ以テ實施セラレ鮮滿貿易爲ニ著シキ盛況ヲ來シ特ニ内地發滿洲向通過貨物ノ如キ前年ニ比シ約五倍ノ増進ヲ示スニ至レリ

諸般官營事業ハ改善施設共ニ其ノ宜キヲ得テ紅蔘及天日鹽製造高ハ前年ニ比シ約三倍ニ達シ鐵道事業ハ湖南線ノ全通、京元線ノ進工ニ件ヒ進テ威鏡線ノ建設ヲ企畫シ其ノ收入百餘萬圓、利益金七十一萬圓ヲ加ヘ通信事業ハ特ニ電信電話業務ヲ擴張セシ爲事業收入經常臨時歲出總額ニ超過スルノ好況ヲ呈スルニ至レリ諸般土木事業亦著著其ノ歩ヲ進メ就中治道工事ニ在リテハ樞要路線延長百五十六里ヲ第一期計畫中ニ追加シテ之カ施工ニ著手セリ

産業ノ獎勵ハ朝鮮開發上最モ重キヲ置キ助長機關ノ充實ニ件フテ效果益顯著ナルモノアリ農事ノ改良ハ灌溉施設ト相俟テ農產物ノ遞増ヲ來シ鑛業、林業、水産業亦益堅實ナル發展ヲ遂ケ本年ニ於テハ鑛產額八百餘萬圓、官民ノ植樹數四千餘萬本ヲ算シ朝鮮人漁業者ハ漸次漁法ノ改善ヲ實行シテ其ノ漁獲高六百萬圓ヲ超ユルニ至レリ

教育制度ノ整備ハ前年度ヲ以テ完成ヲ告ケ機關ノ擴張ト内容ノ充實トニ件

ヒ教化ノ實ヲ舉クルニ於テ略遺憾ナキニ至レリ本年度ニ於テハ特ニ實業教育ノ振興ヲ期シ實業學校ノ教科課程ヲ改正シ其ノ施設ヲシテ一層朝鮮ノ實情ニ適應セシメタリ

今ヤ新政ノ基礎既ニ成リ諸般ノ制度漸ク完成ヲ告ケ朝鮮開發ノ施設益其ノ效果ヲ舉ケムトス以下章節ヲ分テ本年度ニ於ケル施政ノ大要ヲ敘記スヘシ

第一章 中央行政

第一節 行政財政整理ノ結果

大正元年度實施ノ行政及財政整理ハ中央及司法機關ニ整理緊縮ヲ加ヘテ地方官廳ニ事務官技術員等ヲ増置シ專ラ地方行政事務ノ振興ト諸般產業ノ發展ヲ圖リタリ中央諸官廳ノ廢合ト職員ノ減少トハ當初多少事務上ノ困難ヲ來スヲ免レサリシモ處務規程及委任規程ヲ改正シテ事務ノ簡捷統一ヲ圖リ且一面輕微ナル認許可事項其ノ他一部ノ行政事務ヲ中央官廳ヨリ地方官廳其ノ他ノ所屬官廳ニ委任シタルノ結果一般行政事務就中出願ニ關スル處分件數ノ逐年増加ノ趨勢アルニ拘ラス本府各部ノ收受發送セル公文書ノ總數ハ明治四十四年ニハ三十七萬七千九百十件ナリシモ大正元年ニハ十三萬五千五十二件ヲ減シ本年ニハ更ニ三萬八千七百八十二件ヲ減シ諸般ノ事務遲滯スルコトナク敏活ニ施行セラルルニ至レリ

司法機關ハ從來ノ四級制ヲ廢シテ三級制ノ組織ニ改メ同時ニ六十箇所ノ裁判所ヲ廢止シタリト雖裁判事件ノ逐年増加セルニ拘ラス其ノ運用ニ支障ヲ

來サカリシハ本整理後第一審ニ於テハ重要事件ノ外ハ總テ單獨審議トシ同時ニ從來複雜ヲ極メタル民法法規ヲ整理統一シテ刑事法令ヲ發布シ内鮮外人ノ別ナク均シク之ヲ適用シ其ノ他朝鮮ノ民度ニ適合スル不動産證明令ヲ制定シ以テ司法事務ノ簡捷ヲ圖リタルニ因レリ

財政整理ニ關シテハ本府ハ大正元年度ニ於テ既ニ行政整理ト共ニ之ヲ實施シ中央及司法機關ノ廢合並人員ノ淘汰ヲ決行シテ政費約四十七萬圓ヲ節減シ以テ地方行政及産業助長機關ノ充實ニ資スルコトヲ得タリ又輸移出税ノ大部分ヲ撤廢シ地方産業ノ發達ト貿易ノ發展トヲ圖リタル結果輸移出額ハ大正元年ニ於テ約二百萬圓大正二年ニ於テ九百八十萬圓ヲ増加シ輸移出貿易上空前ノ盛況ヲ呈セリ關稅收入ハ大正元年度ニ於テ輸移出税撤廢ノ結果四十餘萬圓ノ減額ヲ豫期シタルニ拘ラス貿易ノ發展顯著ナリシカ爲其ノ實收額ハ其ノ豫算額三百五十四萬餘圓ヲ超過スルコト百十七萬餘圓ニ及ヒ而シテ大正二年度關稅實收額ハ更ニ四百八十萬餘圓ニ増進セリ

大正二年度本府特別會計豫算ハ豫算決定後帝國一般行政及財政整理ノ結果更ニ整理ヲ加フルノ必要ヲ生シタリト雖本府ハ大正元年度ニ於テ既ニ行政

整理ヲ實施シ爾後僅ニ一箇年ヲ經過シタルニ過キサルノミナラス朝鮮ノ事情ハ内地ト頗ル其ノ趣ヲ異ニシ諸般ノ施設概ネ過渡創始ノ經畫ニ成リ遽ニ急激ナル變革ヲ加フルヲ得サルモノアルヲ以テ行政上ニ於テハ重要ナル官制改正ヲ行フカ如キ顯著ナル整理ノ事績ヲ示スヲ得サリシト雖財政上ニ於テハ朝鮮開發上避クヘカラサルモノノ外力メテ政費ノ節約ト事業費ノ繰延トヲ決行スルノ方針ヲ以テ更ニ實行豫算ヲ編成シ俸給諸給與廳費其ノ他臨時經費等ニ大節減ヲ加ヘテ一般會計補充金豫算一千二百三十五萬圓ヲ一千萬圓ニ減シ又公債ヲ財源トスル鐵道建設改良道路修築海關工事等ノ事業費豫算ニ於テ百二十一萬餘圓ノ繰延ヲ斷行セシカ之カ爲政務機關ノ運用ニ大ナル支障ヲ及ホスコトナク諸般ノ土木事業モ概ネ豫定ノ如ク進工セシムルコトヲ得タリ

第二節 總督府及所屬官署

本府及所屬官署官制ニ關シテハ本年度ニ於テ著シキ變更ナシト雖帝國政府ハ六月十三日拓殖局ヲ廢止シ其ノ事務ヲ舉ケテ内務省ニ移シ内務大臣ハ新

ニ朝鮮臺灣及樺太ニ關スル事項ヲ統理スルコトト爲リタルヲ以テ總督府官制モ同時ニ改正セラレ朝鮮總督ハ朝鮮ニ於ケル諸般ノ政務ヲ統轄スルニ內務大臣ニ由リ內閣總理大臣ヲ經テ上奏ヲ爲シ及裁可ヲ受クルコトト爲リ又總督ハ奏任文官ノ進退及所屬文官ノ敘位敘勳ハ內務大臣ニ由リ內閣總理大臣ヲ經テ上奏スルコトト爲レリ

本年度内ニ於ケル主タル人事ノ異動ヲ舉クレハ政務總監山縣伊三郎ハ臨時土地調査局長事務取扱ヲ兼ネタリシカ六月陸軍省參事官吉村八十三新ニ同局長ニ任命セラレタルヲ以テ其ノ兼職ヲ解カレタリ然ルニ新任該局長ハ病氣ノ爲十一月ニ至リ卒去シタルヲ以テ度支部司稅局長鈴木穆其ノ事務取扱ヲ命セラレ尋テ同局長ヲ兼任スルニ至レリ

本年十月司法部長官法學博士倉富勇三郎ノ法制局長官ニ轉任スルヤ朝鮮總督府高等法院檢察事長國分三亥司法部長官ヲ兼任セリ又同月威鏡北道長官帆足準三ノ卒去スルヤ十一月朝鮮總督秘書官桑原八司該長官ニ任セラレタリ尋テ大正三年三月司法官ノ淘汰ヲ行ヒ十餘名ノ判檢事ノ退官又ハ退職ヲ見又同年二月二十八日府郡ノ廢合ニ件ヒ郡守百名ヲ罷免セリ今大正二年度末

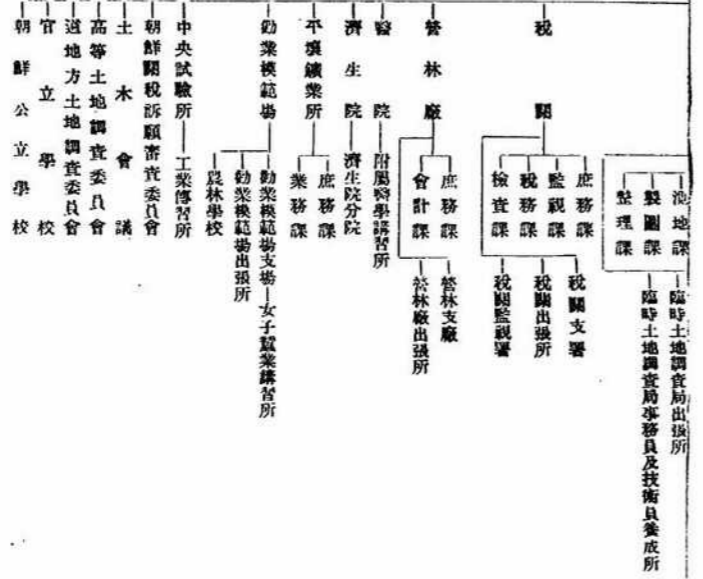

朝鮮總督府及所屬官署分課一覽

大正三年三月三十一日現在

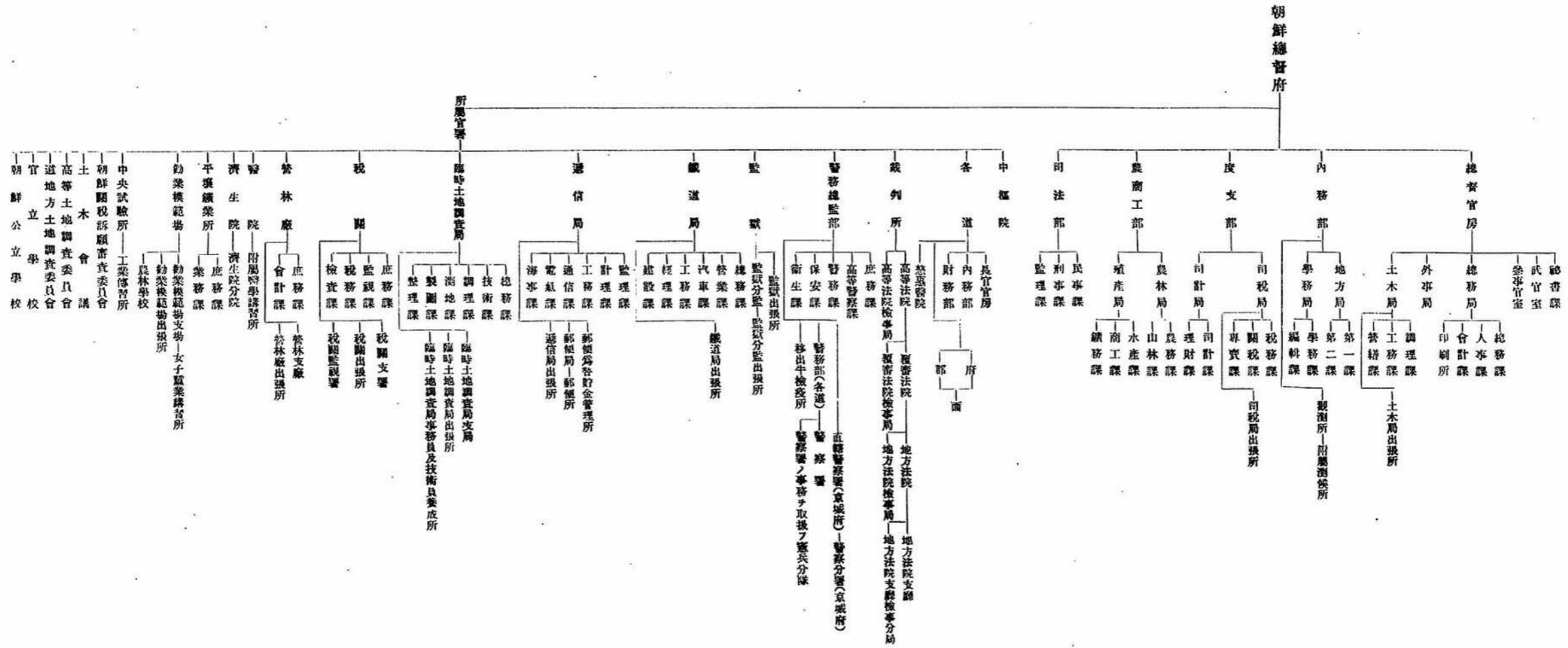

裏面白紙

第三節 官紀振肅

併合後總督ハ特ニ官紀振肅ニ留意シ時ニ臨ミ事ニ當リ訓示又ハ誠告ヲ與ヘ
常ニ其ノ維持振張ニ努メタリ明治四十五年四月中央及地方ニ互リ施政機關
ノ整理ヲ行フト共ニ之カ運用ノ局ニ當レル職員ヲシテ協心戮力以テ一層其
ノ成績ヲ舉ケシメムカ爲同月一日服務心得署名ノ件ヲ定メ一般職員ニ對シ
官吏服務紀律ヲ嚴守セシムルノ外克ク服務心得ノ趣旨ヲ體シ常ニ忠君報國
ノ精神ヲ以テ職務ニ勉勵シ廉潔ヲ旨トシ質素ヲ尙ヒ言行ヲ慎ミ品位ヲ保テ
毫モ非違ノコト之レアル可カラサルコトヲ誠告セリ尋テ六月考科表規程ヲ
定メ總督官房各局課各部及所屬官署ノ長ハ部下職員ノ能否功過ヲ查覈シ每
年四月一日各職員ノ品行健康執務成績等ヲ具シ所見ヲ附シテ之レヲ報告セ
シメ以テ監視督勵ノ實ヲ舉ケ併テ進退黜陟ノ資料ニ供スルコトト爲セリ
大正二年度ニ於テハ道長官會議ヲ初メ各監督官會議ノ都度總督ヨリ官紀ノ

嚴肅ハ治績ヲ舉ケ民衆ヲ薰化スル上ニ於テ重要ナルヲ以テ自ラ率先シテ他
ノ儀表タルト共ニ部下職員ヲ督勵シ苟モ非違ノ舉措ヲカラシムヘキ旨ヲ訓
示スル所アリタリ

第四節 舊慣制度ノ調査

從來慣習調査ニ關シテハ一面官吏ヲ各地ニ出張セシメ其ノ進捗ヲ圖リタリ
シカ本年度ニ於テハ前年中未了ニ屬セシ民事慣習中能力親族及遺言ニ關ス
ル事項ノ調査ヲ終了シ更ニ物權債權ニ關スル慣習ノ調査ニ著手シ既ニ豫定
地ノ半ヲ終ヘ更ニ小作制度保人ノ責任鄉校財產其ノ他特種ノ事項ニ付キ前
年ニ引續キ其ノ調査ヲ續行セリ又本年中慣習ニ關シ諸裁判所ヨリノ照會ニ
對シ調査ノ結果ヲ回答シタルモノ四十件アリ
舊制度調査ニ關シテハ前年度中終了ニ近ツキツツアリシ李朝歷代實錄ノ調
査ハ本年ヲ以テ全ク結了シ更ニ李太王日省錄ノ拔萃ヲ終レリ又大典會通譯
解ノ修訂ハ本年ヲ以テ全部完了セリ

第五節 古蹟調査

朝鮮ハ檀君以來三千年餘ノ歴史ヲ有シ東洋ノ文明常ニ此ノ半島ニ流入若ハ發生セル跡アルヨリ考フルニ各時代ノ藝術ヲ代表シ若ハ其ノ半面ヲ視フニ足ルヘキ舊蹟遺物ノ殘存スルモ、尠少ナラサルヘシト雖未タ是等ノ研究ニ著手セシコトナキヲ遺憾トシ舊度支部ハ統監府ノ承認ヲ經テ明治四十二年八月當時工事顧問タリシ工學博士妻木賴黃工學博士關野貞外二名ニ古建築物ノ調査ヲ囑託シ傍ラ便宜著名ナル古蹟及工藝的遺物ヲ調査研究セシメタリ併合後本府モ亦其ノ必要ヲ認メ引續キ調査ヲ遂行セシメタリ斯クテ明治四十二年八月以來各道ニ互リ年年約九十日乃至百有餘日ノ實地踏査ヲ行ヒ大正二年迄ニ咸鏡北道全部咸鏡南道六郡ヲ除クノ外ハ一應ノ調査ヲ終了シ其ノ踏査箇所一千九百餘ノ多キニ達セリ

調査物ノ種類ハ宮殿城廓廟寺書院陵墓塔婆其ノ他古蹟佛像銅鐘刹竿石塔碑碣香爐書畫等ニシテ是等ハ地方別トシテ一一其ノ時代ヲ別テ正確ニ年代ノ徵スヘキモノハ更ニ之ヲ附記シ又是等遺物ノ價值ヲ批判シテ甲乙丙丁ノ四

等トシ甲乙ニ屬スルモノハ特別保護ノ必要アルモノトシ丙丁ハ其ノ必要ナキモ他日朝鮮全道ノ調査終了ノ後ニ至ラハ比較考査ノ上乙ニ編入シ當分保護スルコトトセリ如上ノ保護スヘキモノノ中修理ヲ要スルモノハ經費ノ許ス限り古來ノ形態ヲ維持スル爲ニ必要ナル程度ノ修繕ヲ爲スコトトシ官有建造物修理ノ爲一萬五千圓ヲ計上シ寺刹ノ所有ニ屬スル建造物ニシテ特別保護ヲ要スルモノノ爲一萬圓ノ補助費ヲ計上シ本年度ヨリ其ノ實施ニ著手シ是等建造物ノ永久保存ヲ圖ルニ遺憾ナカラムコトヲ期セリ又古蹟ノ遺物ニシテ土地ニ定著セサルモノ及土地ニ定著スルモ散逸ノ虞アルモノハ之ヲ一定ノ場所ニ蒐集保存スルノ方針ヲ採リ苟モ徵古ノ資料ト爲リ若ハ學藝技術上參考ト爲ルヘキモノハ一定ノ倉庫ニ收メ他日博物館又ハ之ニ相當スル常設建造物ノ設置ヲ俟テ時代區分部類區分ヲ立テテ之ヲ陳列スルノ準備ヲ爲セリ

第六節 土地調査

明治四十三年度ヨリ七箇年繼續事業トシテ施行シ來レル土地調査ハ爾來豫

第八節 府郡面ノ廢合

府郡面ノ從來ノ行政區域ハ舊韓國政府時代ノ區域ヲ踏襲シタルモノニシテ其ノ地域戶口資力等ニ甚シク不同アリ就中面ニ於テ其ノ弊最モ著シク之カ爲彼此面民ノ間ニ甚シク負擔ノ均衡ヲ失スルモノアリ行政事務ノ執行上支障尠カラサルヲ以テ夙ニ之カ廢合整理ノ必要ヲ認メタリシモ其ノ實施ハ人心ニ影響スル所尠カラサルモノアルカ故ニ徐ニ時運ノ熟スルヲ待テ地方制度ノ整理統一ト共ニ之ヲ實行スルコトト爲シ前年來慎重調査ヲ經テ廢合ノ標準ヲ定メ府ニ在リテハ府制施行上成ルヘク其ノ區域ヲ限縮シ從來ノ居留民團及居留地ノ地域ヲ包容スルト共ニ之ヲ市街地稅令施行地域ト一致セシメ郡ニ在リテハ面積約四十方里人口約一萬ヲ程度トシ其ノ以下ノモノハ之ヲ隣接郡ニ併合シ而シテ面ニ在リテハ大體戶數八百戶面積約四方里ヲ標準トシ之ヲ超過スルモノハ舊ニ依リテ存續セシメ此ノ標準ニ達セサルモノハ之ヲ他ニ併合スルコトト爲シ府郡ノ廢合ハ大正三年三月一日ヨリ之ヲ實施シ面ノ廢合ハ同年四月一日ヨリ道長官ヲシテ之ヲ施行セシメ一ハ以テ施政

上ノ便宜ト經費ノ節約ヲ圖リ一ハ以テ人民ヲシテ負擔ノ均衡ヲ得セシムコトヲ期セリ

府郡面廢合ノ結果府ハ著シク其ノ區域ヲ限縮シタレトモ其ノ數從前ト同シク十二府ニシテ名稱位置亦變更スル所ナシ而シテ郡ニ在リテハ九十七郡ヲ減シテ二百二十郡ト爲シ面ニ在リテハ一千八百面ヲ減シテ二千五百二十二面ト爲シ郡面共ニ名稱位置ヲ變更セシモノ尠カラス府郡面廢合ニ對スル民心ノ趨向ハ大體良好ニシテ人民一般ニ其ノ施政上適當ノ措置ナルコトヲ認知シ郡廳又ハ面事務所ノ位置ニ關シ多少不平ヲ訴フル者アリシモ當局ノ諭示ニ依リ久シカラスシテ平穩ニ歸セリ

第九節 府制ノ制定

居留民團各國居留地會ノ如キ内鮮外人ヲ區別スル地方行政團體ノ存續ハ併合後ニ於ケル施政統一ノ本義ニ反スルモノナルヲ以テ慎重調査ノ結果先ツ朝鮮ノ時勢民度ニ鑑ミテ府ノ行政組織ヲ改正シ敍上地方團體ヲ撤廢スルト同時ニ其ノ事務及權利義務ヲ府ニ繼承處理セシムルノ方針ヲ採リ本年十月

制令第七號ヲ以テ府制ヲ發布シ大正三年四月一日居留民團及居留地制度ノ撤廢ト同時ニ之ヲ施行シ以テ地方制度ノ整理統一ヲ完成スルコトト爲セリ新制ニ於テハ府ハ舊制ノ如ク第二級地方行政區劃タルト同時ニ又最終行政區劃タルモノナリ府ハ法人ニシテ道長官及總督ノ指揮監督ヲ承ケ内地人教育ニ關スルモノヲ除ク一切ノ公共事務及法令ノ委任ニ依ル事務ヲ處理スルモノトス府ハ財政ノ主體トシテ住民ノ福利増進ニ必要ナル施設經營ヲ爲シ且其ノ事務及府住民ノ權利義務ニ關シ府條例ヲ設クルコトヲ得ト雖純然タル自治主義ノ上ニ立ツモノニ非サルカ故ニ其ノ行政ニ關シテハ全然官ノ指揮監督ニ從フコトヲ要スルモノトス府ノ統轄者タル府尹ハ府住民ノ代表者タルト同時ニ一面國ノ官吏ニシテ自ラ府行政ノ方針ヲ決定執行スルノ職責ヲ有ス府行政ニ關スル重要事項ニ付府尹ノ諮問ニ應シテ其ノ意見ヲ協定開陳セシムル爲府ニ協議會ヲ置キ府尹及官選ノ協議會員ヲ以テ組織ス協議會員ハ府住民ニシテ名望識見アル内鮮人ノ中ヨリ總督ノ認可ヲ受ケテ道長官之ヲ任命シ任期ヲ二年トス

府ノ經費ハ財産收入使用料手數料等ヲ以テ之ヲ支辨セシムルヲ原則トシ不

足アルトキニ限り府住民ノ直接負擔タル府稅及賦役現品ノ賦課ニ依ラシムルノ方針ヲ採レリト雖新制施行ノ際府ノ財産タルヘキモノヨリ生スル收入其ノ他ハ其ノ額尙僅少ニ過キサルカ故ニ當分ノ内府費ノ財源ハ主トシテ之ヲ府稅ニ需メシムルコトト爲セリ而シテ府稅ノ賦課徵收ニ關スル事項ニ付テハ總督ニ於テ定ムルモノノ外府條例ヲ以テ規定セシムルモノトス府ノ豫算及決算ハ府尹之カ調製ノ任ニ膺リ豫算ハ協議會ノ諮問ヲ經道長官ノ許可ヲ受ケテ之ヲ定メ決算ハ府尹ニ於テ直ニ道長官ニ報告スルモノトス

府制ヲ施行スル地域ハ現在ノ府ノ區域中現ニ市街地ヲ形成セル地區及將來市街地ト爲ルヘキ地區ヲ包含シ城津以外ノ各國居留地及支那共和國居留地ハ全部府ノ區域ニ編入スルモノトス

第十節 道府郡面

地方行政ハ併合以來數次ノ整理改善ヲ經テ著シク事務ノ簡捷統一ト機關ノ充實ヲ來シ地方開發上多大ノ效果ヲ收メタリシカ本年三月更ニ府郡處務規程及面行政ニ關スル諸規程ノ準則ヲ定メテ規定ノ統一ヲ期スルト共ニ指導

監督上ノ便宜ヲ加ヘ一面經費ノ節約ト面民負擔ノ輕減ヲ圖リ以テ地方行政事務ノ執行上更ニ一段ノ刷新ヲ加ヘタリ

地方行政機關ノ指導監督ハ本府ノ常ニ留意セル所ニシテ本年度ニ於テモ逐次ニ道長官、內務部長、財務部長又ハ道技術官ヲ本府ニ會同セシメ地方ノ狀況ヲ諮問スルト同時ニ施政方針ヲ訓示シ又道府郡官吏ヲ召集シテ地方行政ノ刷新ニ適切ナル講習ヲ行ヒ隨時吏員ヲ地方ニ派シテ事務ノ視察ヲ爲サシメタリ又道ニ於テハ常ニ管内視察ニ力ヲ致スト共ニ朝鮮人府郡書記中成績優良ナル者一名又ハ二名ツツヲ召集シ面ノ指導監督ニ關スル事務其ノ他實務上適切ナル事項ヲ講習セシメテ時時管内各面ノ巡回指導ヲ行ハシメ府郡ニ於テハ屢次面長協議會又ハ面吏員講習會ヲ開催シテ面行政ノ刷新ヲ圖レリ如上指導ノ結果機關ノ充實ト規定ノ改善ト相俟テ著シク地方行政ノ振興ヲ促進シ行政事務ニ一段ノ進境ヲ示シタルト共ニ法令ノ周知、産業ノ獎勵、道路ノ修理、教育衛生ノ普及、民風ノ改善等諸般ノ施設ヲシテ克ク地方ノ實情ニ適應セシメ成績頗ル見ルヘキモノアリ殊ニ面行政事務ハ本年度ニ於テ特ニ之カ改善刷新ヲ期シタル爲從前ニ比シ其ノ面目ヲ一新セリ

第十一節 地方廳費

大正三年度ニ於ケル地方廳費國庫支辨豫算總額ハ四百一十一萬五千五百四十圓ニシテ前年度豫算ニ比シ十八萬九千九百圓ヲ減少セリ而シテ之カ減少ノ事由ハ府制市街地稅令及煙草稅令ノ施行地稅ノ增徴水道事業ノ擴張森林保護ノ施設農業技術員ノ増置等ニ伴フ經費ノ增額合計二十九萬九千五百圓ニ達シタルニモ拘ラス事務整理ノ爲二十八萬六千六百圓、郡廢合ノ爲十五萬七千三百圓、不動産登記令ノ施行ニ伴フ府郡廳證明事務減少ノ爲一萬一千百圓、其ノ他ニ於テ三萬百圓合計四十七萬九千九百圓ヲ減額セシニ因リ總額ニ於テ差引前記ノ減少ヲ見タルモノトス今其ノ科目別金額ヲ表示スレハ左ノ如シ

大正三年度地方廳費國庫支辨豫算額道府郡別(圓)

道	府	郡	合 計
六四九〇五三	一六八三八五	一一四四七九〇	一九六二二二八
九六二二八八	三五二九九	二二一五三三	三四三〇二〇
三八〇七二六	九五二八一	八五六九二六	一三三二九三三

同大正二年年度	地方費			
	道	府	郡	合
一四八七八二〇	二五二八九八	二四八五七六	二四八五七六	四三〇四六四〇
一五〇六七八二	二五二八九八	二五四四九六〇	二四八五七六	四三〇四六四〇
一五五七一七八	三〇二九九五	二二五五九六七	二四八五七六	四二一九二八八
計	一五五七一七八	三〇二九九五	二二五五九六七	四二一九二八八
地方費賦課金取扱費				三〇〇〇
不動産證明諸費				九〇〇
滯納處分費				一〇〇〇
縣屯土管理費	三四八五八			三四八五八
地方費賦課金取扱費				一三五七〇
獸疫預防費	二七、四五八			三、六七八
殖林費	七〇、八六四			二七、四五八
水道事業費	二九七、九三二			七〇、八六四
計	一五五七一七八	三〇二九九五	二二五五九六七	四二一九二八八

第十二節 地方費

大正三年度地方費歳入出豫算總額ハ各二百四十五萬五千圓ニシテ前年度豫算ニ比シ何レモ十萬六千圓ヲ増加セリ歳入豫算増加ノ主ナル科目ハ賦課金及國庫補助金ニシテ前者九萬三千圓後者八萬八千圓ヲ増加シ一面ニ於テ前年度繰越金ノ減少顯著ナルモノアルニモ拘ラス差引前記ノ増加ヲ示スニ至

レリ

賦課金ノ收入ハ併合以來新政ノ普及ト民力ノ増進トニ伴ヒ其ノ基礎漸次確實ト爲リ且年年多少ノ增收ヲ示シ併合當時ニ在リテハ其ノ總額六十萬圓ニ滿タサリシモノ今ヤ殆ト百萬圓ヲ算スルニ至レリ而シテ大正三年度豫算ニ於ケル賦課金増加ノ主ナル原因ハ從來京畿道京城府ニ於テ施行セシ土地家屋所有權取得稅及同抵當權取得稅ノ二稅ヲ廢止シ其ノ收入二萬六千圓ヲ失ヘルニモ拘ラス(一)市街地稅令施行ニ伴フ同稅附加稅ノ新設(二)居留地特別制度撤廢ノ爲内外人共ニ均シク市場稅屠場稅等ノ賦課ヲ受クルニ至リタルコト(三)地方ノ發展ニ伴ヒ課稅物件又ハ標準額増加ニ依ル各稅ノ自然增收ヲ見込ミタルコト等ニ因レリ

歳出豫算ニ於テハ土木費ハ七萬四千圓ヲ減シタルモ勸業費ハ十三萬八千圓教育費ハ四萬八千圓衛生費ハ六千圓ヲ増額セリ勸業費ノ増額ハ主トシテ國庫補助額ノ増加ニ基クモノニシテ其ノ新規又ハ擴張ノ施設中最モ注目スヘキハ堤堰及浚修築事業ノ擴張ニシテ二年度ニ比シ修築豫定箇所數百六十餘箇所經費六萬圓ヲ増加セリ之ニ亞クハ大邱及平壤勸業模範場支場ノ地方廳

移屬、全州釜山物産共進會開催ノ企畫並忠清北外八道ノ原蠶種製造及蠶種製造講習施設等ニシテ其ノ他諸般産業ノ改良獎勵ニ關シ施設經營ノ歩ヲ進メタリモノ尠カラズ而シテ教育費ノ増加ハ主トシテ公立普通學校ノ新增築及學級増加ニ伴フ補助費ノ増額ニ因リ衛生費ノ増加ハ主トシテ羅南水道事業ノ計畫ニ因レリ而シテ土木費ノ減少セルハ主トシテ繰越工事ノ減少ニ基因スルモノニシテ必スシモ事業縮少ノ結果ニ非ス

今大正三年度地方費歳入出豫算ヲ道別ニ表示スレハ左ノ如シ

大正三年度地方費豫算(圓)

道	賦金					繰越金	補助金	其ノ他	合計
	附加税	市街地稅	市場稅	屠場稅	屠宰稅				
全道	5,278,500	8,500	11,100	2,550,000	4,938,500	4,500	8,900,000	51,700	18,938,700
京畿道	2,645,500	2,500	2,570,000	60,800	1,550,000	1,000	1,680,000	1,000	3,680,500
忠清南道	2,040,000	900	85,200	1,710,000	1,500	4,620,000	2,000	7,130,000	
忠清北道	3,840,000	400	1,400,000	3,300,000	4,000	6,270,000	3,000	12,770,000	
全羅南道	4,000,000	5,800	2,180,000	2,010,000	4,500	7,330,000	1,000	14,770,000	
全羅北道	5,278,500	8,500	11,100	2,550,000	4,938,500	4,500	8,900,000	51,700	18,938,700

道	賦金					繰越金	補助金	其ノ他	合計
	附加税	市街地稅	市場稅	屠場稅	屠宰稅				
全道	5,278,500	8,500	11,100	2,550,000	4,938,500	4,500	8,900,000	51,700	18,938,700
京畿道	2,645,500	2,500	2,570,000	60,800	1,550,000	1,000	1,680,000	1,000	3,680,500
忠清南道	2,040,000	900	85,200	1,710,000	1,500	4,620,000	2,000	7,130,000	
忠清北道	3,840,000	400	1,400,000	3,300,000	4,000	6,270,000	3,000	12,770,000	
全羅南道	4,000,000	5,800	2,180,000	2,010,000	4,500	7,330,000	1,000	14,770,000	
全羅北道	5,278,500	8,500	11,100	2,550,000	4,938,500	4,500	8,900,000	51,700	18,938,700
大正三年度	3,633,900	1,200	2,470,000	56,700	3,161,800	1,000	3,162,800	1,000	6,325,600
大正二年度	3,633,900	1,200	2,470,000	56,700	3,161,800	1,000	3,162,800	1,000	6,325,600
大正元年度	3,633,900	1,200	2,470,000	56,700	3,161,800	1,000	3,162,800	1,000	6,325,600
明治四十四年度	3,633,900	1,200	2,470,000	56,700	3,161,800	1,000	3,162,800	1,000	6,325,600
明治四十三年度	3,633,900	1,200	2,470,000	56,700	3,161,800	1,000	3,162,800	1,000	6,325,600
明治四十二年	3,633,900	1,200	2,470,000	56,700	3,161,800	1,000	3,162,800	1,000	6,325,600

(備考) 明治四十三年度賦課金收入特ニ多キハ併合ノ結果年度三箇月ノ延長ニ因リ地稅附加稅ノ如キ二箇年分ノ收入アリ其ノ他ノ賦課金モ延長期間ノ收入ヲ加ヘタルニ因ル
表中其ノ他トアルハ雜收入寄附金財產收入等ナリ慶尙南道、黃海道、咸鏡北道ニ市街稅附加稅ヲ追テ追加ノ豫定ナリ
大正三年度ニ於テ兩取得稅ノ計上ナキハ市街地稅附加稅施行ノ結果該稅ノ廢止セラレタ
ルニ由ル

第二章 地方行政

道	土木費	衛生及病院費	救恤及慈善費	勸業費	教育費	備費	其ノ他	合計
京 畿 道	1,030,000	1,055,500	1,700,000	723,600	1,237,500	3,037,000	1,278,000	3,615,800
忠 清 北 道	3,678,200	3,830,000	4,630,000	4,655,600	2,777,700	1,012,000	3,333,800	19,775,700
忠 清 南 道	5,977,500	6,600,000	8,610,000	5,839,300	4,705,500	6,217,000	4,894,000	18,376,200
全 羅 北 道	4,418,000	6,433,000	8,432,000	8,008,500	5,519,000	3,489,000	5,535,900	19,772,800
全 羅 南 道	4,883,000	7,776,000	9,000,000	8,246,900	3,545,500	7,889,000	6,055,000	18,934,300
慶 尙 北 道	8,918,000	11,856,000	11,000,000	9,963,500	5,733,000	8,000,000	7,557,000	27,519,200
慶 尙 南 道	6,400,000	14,889,000	11,000,000	6,340,700	6,210,000	2,675,000	7,212,000	22,334,400
黃 海 道	6,574,000	7,500,000	8,000,000	4,904,000	4,360,000	1,910,000	2,675,000	17,288,000
平 安 南 道	8,233,000	6,000,000	1,000,000	5,995,600	7,877,000	5,000,000	6,284,000	22,038,600
平 安 北 道	5,974,000	4,840,000	7,000,000	5,408,200	6,867,000	3,511,000	3,465,000	19,995,600
江 原 道	3,011,800	3,105,000	3,100,000	4,095,700	4,777,000	2,193,000	2,257,000	12,701,000
咸 鏡 南 道	3,457,000	3,310,000	4,500,000	3,357,000	3,944,000	1,621,000	3,453,000	11,645,000
咸 鏡 北 道	1,810,100	2,202,100	1,310,000	2,488,800	4,810,000	2,878,000	916,000	10,715,000
總 計	78,914,000	98,622,000	105,888,000	75,555,600	75,667,000	49,550,000	66,770,000	229,555,600
大正二年度	83,838,000	92,286,000	94,433,000	66,630,000	67,722,000	66,077,000	62,976,000	239,882,000
同 元 年度	9,840,000	8,978,000	12,608,000	5,557,800	6,363,300	5,959,000	5,959,000	23,381,800
明治四十四年度	6,348,900	8,188,500	6,440,000	2,056,500	4,149,000	1,015,500	1,015,500	11,495,900
同 四十三年度	3,034,600	3,521,800	3,600,000	1,045,800	1,642,300	1,252,600	746,300	7,463,000
同 四十二年	1,006,900	2,219,000	600,000	5,952,000	5,779,000	—	—	12,016,900

(備考) 表中其ノ他トアルハ地方費取扱費、財産管理費、雑支出等ナリ、豫算中補助及獎勵費ハ當該事業費ニ分割積算セリ、水道費ハ衛生費ニ算入セリ

大正元年度ニ於ケル地方費歳入決算ノ總額ハ二百七十八萬九千圓ニシテ主トシテ賦課金ノ自然増収ニ因リ豫算額ニ比シ九萬二千圓ヲ増加セリ又歳出決算ノ總額ハ二百三十三萬八千圓ニシテ主トシテ事業費ノ自然剩餘ニ依リ豫算額ニ比シ三十五萬五千圓ヲ減少セリ

第十三節 面 費

面費ノ負擔方法ハ從來各府郡ニ於テ規定シ賦課金ノ種目及課率等區區ニ涉リ負擔ノ平衡ヲ失スルモアリシニ依リ本年三月府令ヲ以テ面賦課金ノ種目及課率ニ一定ノ制限ヲ設ケ府尹郡守ニ於テ制限外ノ賦課ヲ許可セムトスルトキハ道長官ノ認可及總督ノ承認ヲ要スルコトニ改メ以テ賦課ノ統一平衡ト負擔ノ輕減トヲ圖レリ今大正二年度面費歳入出豫算總額ヲ表示スレハ左ノ如シ

大正二年度面費豫算(圓)

歳入		歳出	
科目	金額	科目	金額
賦課金	二八九六六四六	給与	二四八四一〇四
財産收入	二三二三八	事務費	四〇六五九〇
面交付金	一九一七二	業務費	五九七九二
料越金	七二七二八	及雜費	一〇〇九四五
寄附金及雜收入	一一四六二	備費	一四四三五五
計	三二九五七八六	計	三二九五七八六

第十四節 府郡臨時恩賜金事業

韓國併合ノ際府郡ニ下賜セラレタル臨時恩賜金一千七百三十九萬八千圓ヲ基金トシ其ノ利子ヲ以テ經營スル授産教育及凶歉救濟ノ事業ハ各府郡ニ對シ普遍的ニ之ヲ施設シ朝鮮全土ヲシテ其ノ惠澤ニ均霑セシムコトヲ期セリ而シテ本事業ハ實施以來未タ三年ノ歲月ヲ經過シタルニ過キスト雖各般ノ施設著著其ノ歩ヲ進メ民衆一般ニ其ノ效果ノ厚キヲ感知スルニ至レリ本

年度ニ於ケル各事業ノ梗概ヲ敘記スレハ左ノ如シ

(一)授産事業 本事業ハ兩班儒生其ノ他恆産ナキ士民ニ生業ヲ授クルヲ本旨トシ傍ヲ地方産業ノ改良ヲ企圖スルモノトス施設ノ主ナルモノハ養蠶農事機業製炭製紙製麻水産漁撈等ニ關スル傳習實業教師ノ配置農産林業畜産水産及各種工業ニ關スル種苗器具又ハ材料ノ配付等ニシテ就中傳習事業ハ其ノ主要ナルモノニ屬ス

傳習事業ハ長期短期ノ二種アリ長期傳習ヲ行ヒタルハ本年度ニ於テ各種類ヲ通シ百三十六箇所此ノ傳習生徒數二千七百五十六人ニシテ之ヲ事業開始以來ノ生徒數ニ合スルトキハ合計七千九百三十九人ニ及ヘリ短期簡易傳習ハ各道所在ニ之ヲ行ヒ其ノ傳習ヲ受クル者毎年數千人ノ多キヲ算ス是等ノ傳習修了者ハ出テテ地方ノ先驅者ト爲リ其ノ所修ヲ實地ニ應用シ種苗器具配付等ノ施設ト相俟テ地方産業ノ改良發達ニ貢獻セシ所尠カラス婦女子又ハ兩班儒生ノ子弟ニシテ進テ授産事業ニ從事シ或ハ農工ノ業ニ勵ムノ美風ヲ生シタルカ如キ其ノ效果ノ最モ顯著ナルモノナリ

(二)教育事業 本事業ハ主トシテ公立普通學校ノ施設ヲ補助獎勵スルニ在リ

施設開始以來本事業ノ補助ヲ基礎トシテ設立ヲ見ルニ至リタル公立普通
 學校ハ合計二百六十四校ヲ算シ又本年度ニ於テ經費ノ補助ヲ受ケタル公
 立普通學校ハ三百六十三校ニ達セリ私立學校ニ對シテモ其ノ成績ニ願
 相當補助ヲ與ヘツツアリ

(三)凶歉救濟事業 本事業ハ旱魃水害等ノ凶災ニ罹リ救濟ノ必要アル者ニ對
 シ種穀農具ノ給與其ノ他生業ヲ扶助スルノ方法ヲ執ルヲ主眼トシ努メテ
 救助濫施ノ弊ナキヲ期シツツアリ施設開始以來未タ甚シキ凶歲ニ際會セ
 ス僅ニ一部地方ニ於テ水旱救濟ヲ行ヒタルニ過キサルハ寧ロ幸福ナリト
 謂フヘシ

今大正三年度府郡臨時恩賜金歳入出豫算ヲ道別ニ表示スレハ左ノ如シ

大正三年度府郡臨時恩賜金豫算(圓)

道	入				出								
	臨時恩賜金歳入	基金利息	預金利息	雜收入	前年度繰越金	基金繰入金	教育補助費	凶歉救濟費	恩賜金取換費	基金繰入金	雜支出	豫備費	合計
京 畿 道	1,200,000	100,000	100,000	100,000	1,000,000	1,000,000	1,000,000	1,000,000	1,000,000	1,000,000	1,000,000	1,000,000	1,000,000
忠 清 北 道	1,000,000	100,000	100,000	100,000	1,000,000	1,000,000	1,000,000	1,000,000	1,000,000	1,000,000	1,000,000	1,000,000	1,000,000

道	臨時恩賜金歳入	基金利息	預金利息	雜收入	前年度繰越金	基金繰入金	教育補助費	凶歉救濟費	恩賜金取換費	基金繰入金	雜支出	豫備費	合計
忠 清 北 道	1,000,000	100,000	100,000	100,000	1,000,000	1,000,000	1,000,000	1,000,000	1,000,000	1,000,000	1,000,000	1,000,000	1,000,000
京 畿 道	1,200,000	100,000	100,000	100,000	1,000,000	1,000,000	1,000,000	1,000,000	1,000,000	1,000,000	1,000,000	1,000,000	1,000,000
全 羅 北 道	1,000,000	100,000	100,000	100,000	1,000,000	1,000,000	1,000,000	1,000,000	1,000,000	1,000,000	1,000,000	1,000,000	1,000,000
全 羅 南 道	1,000,000	100,000	100,000	100,000	1,000,000	1,000,000	1,000,000	1,000,000	1,000,000	1,000,000	1,000,000	1,000,000	1,000,000
慶 尙 北 道	1,000,000	100,000	100,000	100,000	1,000,000	1,000,000	1,000,000	1,000,000	1,000,000	1,000,000	1,000,000	1,000,000	1,000,000
慶 尙 南 道	1,000,000	100,000	100,000	100,000	1,000,000	1,000,000	1,000,000	1,000,000	1,000,000	1,000,000	1,000,000	1,000,000	1,000,000
黃 海 道	1,000,000	100,000	100,000	100,000	1,000,000	1,000,000	1,000,000	1,000,000	1,000,000	1,000,000	1,000,000	1,000,000	1,000,000
平 安 南 道	1,000,000	100,000	100,000	100,000	1,000,000	1,000,000	1,000,000	1,000,000	1,000,000	1,000,000	1,000,000	1,000,000	1,000,000
平 安 北 道	1,000,000	100,000	100,000	100,000	1,000,000	1,000,000	1,000,000	1,000,000	1,000,000	1,000,000	1,000,000	1,000,000	1,000,000
江 原 道	1,000,000	100,000	100,000	100,000	1,000,000	1,000,000	1,000,000	1,000,000	1,000,000	1,000,000	1,000,000	1,000,000	1,000,000
咸 鏡 南 道	1,000,000	100,000	100,000	100,000	1,000,000	1,000,000	1,000,000	1,000,000	1,000,000	1,000,000	1,000,000	1,000,000	1,000,000
咸 鏡 北 道	1,000,000	100,000	100,000	100,000	1,000,000	1,000,000	1,000,000	1,000,000	1,000,000	1,000,000	1,000,000	1,000,000	1,000,000
總 計	10,000,000	1,000,000	1,000,000	1,000,000	10,000,000	10,000,000	10,000,000	10,000,000	10,000,000	10,000,000	10,000,000	10,000,000	10,000,000
大正二年度	10,000,000	1,000,000	1,000,000	1,000,000	10,000,000	10,000,000	10,000,000	10,000,000	10,000,000	10,000,000	10,000,000	10,000,000	10,000,000
同 元 年 度	10,000,000	1,000,000	1,000,000	1,000,000	10,000,000	10,000,000	10,000,000	10,000,000	10,000,000	10,000,000	10,000,000	10,000,000	10,000,000
明 治 四 十 四 年 度	10,000,000	1,000,000	1,000,000	1,000,000	10,000,000	10,000,000	10,000,000	10,000,000	10,000,000	10,000,000	10,000,000	10,000,000	10,000,000
同 四 十 三 年 度	10,000,000	1,000,000	1,000,000	1,000,000	10,000,000	10,000,000	10,000,000	10,000,000	10,000,000	10,000,000	10,000,000	10,000,000	10,000,000

第十五節 居留民團制度ノ撤廢

居留民團ハ元來帝國居留民團法ニ依リ外國ニ居住スル帝國臣民ノ設立スル
 第二章 地方行政

團體ニシテ其ノ存立ハ固ヨリ韓國併合後ノ事態ニ適セサルモノアルヲ以テ當時直ニ地方行政機關ニ編入セラレヘキモノナリシモ民團多年ノ成績ト之ニ代ルヘキ新制度ノ確立ニハ慎重調査ヲ要スルモノアリシトニ顧ミ便宜上暫ク之カ存續ヲ認メタルモノナリ然ルニ爾後既ニ三年有餘ヲ經過シ府制ノ制定ト共ニ之カ廢止ノ準備既ニ成リ居留地制度撤廢ノ交渉亦成立ヲ告ケタルヲ以テ大正三年四月一日府制ノ實施ト同時ニ之ヲ廢止シ其ノ設置地域ハ居留地地域ト共ニ之ヲ府ノ行政區域ニ編入シ從來居留民團ニ於テ處理シタル公共事務ハ内地人教育ニ關スルモノノ外總テ之ヲ府ニ引繼カシメ以テ地方制度ノ統一ヲ期スルコトト爲セリ

大正二年度ニ於ケル居留民團歲入出豫算總額ハ各二百四萬一千五百九十九圓ニシテ其ノ事業ノ主ナルモノハ元山及木浦ノ水道敷設擴張工事計六十一萬五千圓(本年度以內)京城釜山新義州及平壤ノ學校新增築敷地買収水道鐵管敷設避病院移築計十二萬四千五百五十八圓等ナリトス而シテ本年度ニ於ケル居留民團起債認可額ハ主トシテ水道事業費ニ充當スルモノニシテ合計三十三萬一千五百圓ヲ算シ大正三年度以後ニ償還スヘキ民團債元金總額ハ二百

八十一萬二千二十三圓ト爲レリ

第十六節 學校組合令ノ改正

從來居留民團ニ於テ處理シタル公共事務ハ民團制度撤廢ト同時ニ府ニ於テ之ヲ繼承スルコトト爲シタレトモ教育上ノ施設及負擔ニ關シテハ朝鮮ノ民度ニ鑑ミ尙暫ク内鮮人ノ區別ヲ存スルノ已ムヲ得サル事情アルヲ慮リ從來ノ民團事務中内地人ノ教育ニ關スルモノニ限り府ノ區域内ニ學校組合ヲ新設シテ之ヲ繼承セシムルノ必要ヲ認メ其ノ趣旨ニ基キ本年十月制令ヲ以テ學校組合令ヲ改正シ尋テ府令ヲ以テ同施行規則ヲ定メ大正三年四月一日ヨリ府制實施ト同時ニ施行スルコトト爲セリ

學校組合令改正ノ要旨ハ(一)學校組合中府ノ區域ヲ包含スルモノニ在リテハ府尹ヲ以テ管理者ノ職務ヲ行ハシムルコト(二)組合ノ監督官廳ヲ明定シ府ノ區域ヲ包含スル組合ニ在リテハ道長官及總督其ノ他ノ組合ニ在リテハ郡守道長官及總督之ヲ監督スルコトト爲シ(三)學校組合ハ從來教育事務ノ外附帶事業トシテ衛生事務ヲ處理スルヲ得タレトモ改正令ニ於テハ其範圍ヲ教育

事務ニ局限シタルコト(四)組合ノ設置廢止及境界變更ハ特定ノ資格アル組合員三分ノ二以上ノ同意又ハ組合會ノ特別決議ヲ要スルコトヲ明定シタルコト(五)組合會ノ組織及其ノ職務權限並組合會議員ノ選舉ニ關スル事項ヲ明定シテ制度ノ統一ヲ期シタルコト等其ノ主ナルモノトス

本年度末日現在學校組合數ハ二百三十九箇所ニシテ總テ小學校ヲ設置經營セリ其ノ内本年度中ニ設置認可ヲ與ヘタルハ四十四箇所ナリトス

今大正三年度學校組合歳入歳出豫算並關係組合數ヲ表示スレハ即チ左ノ如シ

道	組合數	歳入			歳出			平均組合員當額
		組合費	國庫補助	其ノ他ノ收入	事務所費	教育費	衛生費	
京畿道	三三	一九七〇九	二六二〇〇	一一一九七	三三〇六九	二四九四四	一	三〇六八
忠清北道	二二	七八六	七三六	一四一〇	二九一九七	一四六三	一	一一六八
忠清南道	二四	三〇七五七	一三三四〇	二〇〇五	六三九九	三〇七五	一	二二九九
全羅北道	二二	三六八二五	二二八八〇	二二二七八	七〇九九七	四九二五	一	二四六八
全羅南道	二四	四九四四七	一五三九一	三六九三	一〇一七四	六三二五七	一	二六三九
慶尙北道	二七	三五四三八	一四九九二	二〇〇〇八	七〇四三八	五〇六四	一	二三八〇
慶尙南道	五二	一〇五二〇六	三五三三	一〇九七八	二五二四一	一七七八六	一	五二四七
黄海南道	一一	一四二七六	八四九	九九五	三二七〇	三三二八	一	五五九
平安南道	一一	四五〇九	九八〇	三〇七五	八五五	三三二八	一	三三〇七
平安北道	一一	一五三三	九二〇	一八〇八	六三三	五二六二	一	八五五
江原道	一一	八二七	六五四〇	三〇五	四三四	二二五九	一	四三〇
咸鏡南道	一一	三五五	八八四〇	一七八一	六二六	四三〇	一	一〇七
咸鏡北道	一一	一九九	四三六	一一〇七	三三三	一〇八三	一	一〇三
總計	二五二	二〇一、五〇八	二七、七〇	四六、八六	一、二五九、九	八〇、九九	一	二、六七〇
大正二年度	一九六	三三〇、四八	一一、八二六	二二、八九六	五、五二〇	四、七四九	一	六、八三三
同元年度	一六	一、三三七	九、三三三	一、七五三	四〇、八九三	三、三三二	一	五、八六四
明治四十四年度	九七	八二、九九	四、八一	四、四四	一、七五二	一、〇〇三	一	三、〇五八

道	組合數	組合費	國庫補助	其ノ他ノ收入	事務所費	教育費	衛生費	其ノ他ノ支出	平均組合員當額
京畿道	三三	一九七〇九	二六二〇〇	一一一九七	三三〇六九	二四九四四	一	三〇六八	七四七
忠清北道	二二	七八六	七三六	一四一〇	二九一九七	一四六三	一	一一六八	七三三
忠清南道	二四	三〇七五七	一三三四〇	二〇〇五	六三九九	三〇七五	一	二二九九	七三三
全羅北道	二二	三六八二五	二二八八〇	二二二七八	七〇九九七	四九二五	一	二四六八	七三三
全羅南道	二四	四九四四七	一五三九一	三六九三	一〇一七四	六三二五七	一	二六三九	七三三
慶尙北道	二七	三五四三八	一四九九二	二〇〇〇八	七〇四三八	五〇六四	一	二三八〇	七三三
慶尙南道	五二	一〇五二〇六	三五三三	一〇九七八	二五二四一	一七七八六	一	五二四七	七三三
黄海南道	一一	一四二七六	八四九	九九五	三二七〇	三三二八	一	五五九	七三三
平安南道	一一	四五〇九	九八〇	三〇七五	八五五	三三二八	一	三三〇七	七三三
平安北道	一一	一五三三	九二〇	一八〇八	六三三	五二六二	一	八五五	七三三
江原道	一一	八二七	六五四〇	三〇五	四三四	二二五九	一	四三〇	七三三
咸鏡南道	一一	三五五	八八四〇	一七八一	六二六	四三〇	一	一〇七	七三三
咸鏡北道	一一	一九九	四三六	一一〇七	三三三	一〇八三	一	一〇三	七三三
總計	二五二	二〇一、五〇八	二七、七〇	四六、八六	一、二五九、九	八〇、九九	一	二、六七〇	七三三
大正二年度	一九六	三三〇、四八	一一、八二六	二二、八九六	五、五二〇	四、七四九	一	六、八三三	八七一
同元年度	一六	一、三三七	九、三三三	一、七五三	四〇、八九三	三、三三二	一	五、八六四	九二九
明治四十四年度	九七	八二、九九	四、八一	四、四四	一、七五二	一、〇〇三	一	三、〇五八	八三三

(備考) 本表組合數ハ大正三年四月一日ノ現在數ヲ示シ府ノ區域内ニ新設セラレタルモノ等ヲ含ム

▲ 大正三年度豫算ニ衛生費ノ計上ナキハ各組合共ニ法令ニ依リ衛生事業ヲ廢止シタルニ由ル

第十七節 朝鮮總督府濟生院

朝鮮總督府濟生院事業中精神病者救療事業ハ其ノ性質上一般救療事業ト併セ施行スルヲ便宜トシ本年四月該事業ヲ朝鮮總督府醫院ノ管理ニ移屬シテ

第二章 地方行政

濟生院ノ醫療部ヲ廢シ同時ニ同院盲啞部ノ事業ヲ開始セリ尋テ府令ヲ以テ朝鮮總督府濟生院規則ヲ發布シ孤兒盲啞者ノ教養ニ關スル事項ヲ明定セリ盲啞部ハ本科及速成科ヲ置キ朝鮮ノ現狀ニ鑑ミ成ルヘク實用的ノ教習ヲ與ヘテ課程修了後獨立自營ノ基礎ヲ得セシムルヲ本旨トシ普通學科ノ外盲生ニハ主トシテ鍼按ノ術ヲ啞生ニハ別ニ手藝ヲ課ス盲啞部ハ本年四月事業開始ノ際豫期以上ノ入學者ヲ得盲生男三十七名、啞生男六名、女二名、合計四十五名ヲ收容セリ入學者中女子二名、自費生十八名ヲ出シタルハ朝鮮ニ於テハ特ニ喜フヘキ現象ナリ生徒ノ學業進歩ノ程度ハ豫想外ニ良好ニシテ内地人ニ比シ殆ト遜色ナキヲ示セリ

孤兒養育部ハ事業開始後未タ二箇年ニ過キスト雖目下七十一名ノ兒童ヲ收容シ諸般ノ施設概ネ完備シ教養感化並ヒ行ハレ從來遊惰放逸ニ流レタル院兒ノ性癖ヲ矯正シテ勤勉努力ノ習性ヲ馴致シ得タルモノ尠カラズ衛生狀態亦漸次良好ヲ加ヘツツアリ同部ハ院内施設ノ普通學校ヲ修了シタル孤兒中將來農民タラシムルヲ適當ト認ムル者ノ爲本年十一月京畿道楊州郡ニ附屬農場ヲ開設シ孤兒七名ヲ移送シテ農業ニ從事セシメツツアリ

從來專ラ臨時恩賜金政府下付金其ノ他ヨリ成ル三百餘萬圓ノ資金ヲ管理シ孤兒不具者及病者ノ救濟費トシテ其ノ利子ヲ朝鮮醫院及濟生院特別會計ニ寄附シ來リタル財團法人濟生院ハ前年末其ノ財産全部ヲ舉ケテ該特別會計ニ寄附シ自ラ團體ヲ解散セリ

第十八節 寺刹ノ整理

寺刹令ニ依リ本末寺法ヲ認可シタル本寺ハ本年中京畿慶尙北平安南ノ三道ニ於テ各一、全羅北道ニ於テ二、合計五箇寺アリ同令施行以來ノ累計二十九箇寺此ノ末寺數一千四百二十四箇寺ト爲レリ本末寺法ハ寺刹ノ紀綱ヲ肅正ニシ興學布教其ノ他一切ノ要綱ヲ條規スルモノナレハ之カ認可ヲ與フルニ方リテハ古來ノ慣行ト時運ノ趨勢ニ鑑ミ極メテ慎重ナル調査裁酌ヲ加ヘ又其ノ運用ニ關シテハ地方廳ヲシテ適宜指導ヲ與ヘシメツツアリ加之各寺有財產ノ管理處分方法ニ付キ特ニ嚴重ナル監督ヲ加フルヲ以テ是等寺刹ハ寺務ノ整理法儀ノ整頓等從前ニ比シ頗ル其ノ面目ヲ一新セリ

第三章 司法

第十九節 裁判所

明治四十五年四月朝鮮總督府裁判所ノ組織ヲ簡單ニシ且民刑法規ヲ整理統一シテ一層事務ノ敏活ヲ圖リタリシカ尙司法官任用ノ方法ニ付改正ヲ要スヘキモノアリ即チ從來朝鮮ノ司法官ハ内地ニ於テ司法官試補タルノ資格ヲ有スル者ヨリモ採用スルコトヲ得タレトモ是レ草創ノ際寔ニ已ムヲ得サルニ出テタルモノニシテ凡百ノ制度整備ノ今日ニ於テハ全ク其ノ必要ナキノミナラス寧ロ支障アルヲ認メタルニ依リ本年四月制令ヲ以テ更ニ朝鮮總督府裁判所令ヲ改正シ新ニ司法官試補及豫備判事竝豫備檢事ノ制ヲ設クルト同時ニ制令ヲ以テ内地人タル判事檢事ノ任用ニ關スル制ヲ改メ朝鮮總督府判事若ハ檢事ハ裁判所構成法ニ依リ判事若ハ檢事タル資格ヲ有スル者ノ外ハ朝鮮總督府司法官試補トシテ一年六月以上實務ノ修習ヲ爲シ更ニ一定ノ試験ニ合格シタル者ノ中ヨリ之ヲ任用スルコトト爲セリ其ノ結果本年五月府令ヲ以テ朝鮮總督府司法官試補實務修習及試験規則ヲ發布施行セリ

斯ノ如ク銳意司法事務ノ改善ニ努メタル結果裁判所事件數ハ比年増加ノ傾向アルニモ拘ラス處理敏活ニシテ滯滞スルコトナク益裁判ノ公正ヲ保持シ得ルニ至レリ今年ニ於ケル裁判事件數ヲ前年ニ對照表示スレハ左ノ如シ

		各裁判所事件數				豫備事件		檢事捜査		合計	
		民事訴訟		刑事訴訟		豫備事件	檢事捜査				
		第一審	控訴審	第一審	控訴審	事件	事件				
		上告審	計	上告審	計	合計	合計				
大正二年	受理	三八二四	三三三九	一五七四	一三三三	五八七	三二〇〇			九一五五	
	既濟	三五三四	三三三九	一五五九	一三三七	五〇三	三〇四七			八六八七	
元年	受理	三七九〇	二五九七	一四三三	一〇九二	四八七	二五八七			八〇二六	
	既濟	三四九四	二二一〇	一四一八	一〇九二	四〇九	二四九七			七五九六	

前表ノ外本年中各裁判所ニ於テ受理シタル督促強制執行破産登記其ノ他民事ニ關スル雜事件ハ五萬五千五百五十件ニシテ前年ニ比シテ二萬五千三百五十二件ノ増加ヲ示シ又抗告附帶私訴其ノ他刑事ニ關スル雜事件及檢事局共助事件ノ受理件數ハ二千七百七十一件ニシテ前年ニ比シテ三百九件ヲ増加セリ而シテ之ニ對スル既濟件數ハ前者五萬四千七百五件、後者二千三十九件ナリト

辯護士及訴訟代理業者ハ互ニ風紀ノ維持ニ努メ概シテ相當ノ品位ヲ保持シ其ノ執務狀況亦多クハ著實ニシテ敢テ不當ノ行爲アルモノ稀ナルニ至レリ本年末現在辯護士人員ハ内地人六十名朝鮮人九十一名合計百五十一名ニシテ訴訟代理業者人員ハ十九名ナリトス

第二十節 刑事令實施ノ結果

朝鮮民事令ノ制定カ複雑セル民事令ノ法規ヲ統一シ且裁判手續ニ特別規定ヲ設ケ其ノ簡易ヲ圖リ朝鮮特殊ノ現狀ニ適切ナラシメ加之内鮮外人ノ區別ナク同一法規ノ下ニ支配スルニ至リ所謂一視同仁ノ實ヲ舉ケタルハ當ニ朝鮮人ノ喜悅スル所タルノミナラス居留外國人ニ於テモ一般ニ之ヲ歡迎シテ我カ司法ニ對スル信頼ノ念愈深厚ト爲リ今ヤ全ク其ノ保護ニ安ムスルニ至レルカ如シ

第二十一節 公證令ノ發布

朝鮮民事令ニ於テハ民法商法等ニ定メタル公證人ノ職務ハ裁判所書記之ヲ

行フコトニ規定シタレトモ一般公正證書ノ作成ニ付テハ何等ノ規定ナカリシカ故ニ本年三月制令ヲ以テ朝鮮公證令ヲ發布シ公正證書ノ作成ニ關スル規定ヲ設ケ人民相互ノ法律關係ヲ明確ナラシメ以テ爭訟ヲ未然ニ防止セムコトヲ期セリ然レトモ朝鮮ノ現狀ニ鑑ミ專務ノ公證人ヲ置カス當分ノ内地法院ヲシテ公證人ノ職務ヲ行ハシムルコトト爲シ本年五月一日ヨリ之ヲ實施セリ而シテ實施後同年十二月ニ至ル八箇月間ニ取扱ヘタル公證事件ハ法律行爲ニ關スルモノ二百件、其ノ他ノモノ二百四十一件、合計四百四十一件ナリトス

第二十二節 犯罪卽決

諸法令ノ發布ト警務機關ノ整備トニ伴ヒ犯罪卽決ノ件數ハ甚シク増加シ本年中取扱ヒタルモノ二萬九千八百四十七件ヲ算シ之ヲ前年ニ比スレハ八千三百六十四件ノ増加ヲ示セリ其ノ處分人員別ハ懲役二百三十四人、禁錮二十五人、罰金七千二百一十一人、拘留二千三百十人、科料一萬六千九百九人、管刑一萬九千九百五十九人、無罪三百二十七人、合計四萬六千七百七十五人ニシテ其ノ處分

ニ當リテハ被告ノ資産素行及人智ノ程度風習等ヲ參酌シテ適當ナル刑ヲ選擇シ又其ノ言渡ニ際シテハ被告ヲ召喚シテ事實ノ審査ヲ遂ケタル上對席言渡ヲ爲スニ努メタル等嚴密公正ナル方針ヲ採リタル結果受刑者ノ多數ハ何等不服ノ申立ナク本年申正式裁判ヲ請求シタルハ僅ニ三十九人此ノ内無罪ト爲リシ者六人アリシニ過キス

第二十三節 民事爭訟調停

私權ニ關スル爭訟事件ヲ警察官署長ニ於テ仲裁ノ形式ニ依リ解決スルヲ得ルハ極メテ簡便ナルノミナラス朝鮮人ノ權利思想モ年々遂フテ發達ヲ來シ從來土地ノ遠隔又ハ手續ノ煩ニ堪ヘスシテ拋棄セムトシタル少額ノ債權ト雖之カ解決ヲ求ムル者漸ク多キヲ加ヘ隨テ本年中取扱ヒタル民事爭訟調停事件ハ一萬三千六百二十二件ヲ算シ之ヲ前年ニ比スレハ三千九百五十一件ノ増加ヲ示セリ今之カ處理ノ狀況ヲ見ルニ成立六千四十件、不成立三千九十三件、取下三千八百七十三件、移送却下其ノ他二百二十四件、處理未濟三百九十二件ニシテ成立件數ニ對シ不成立件數ノ少キハ調停ニ先テ當事者間ニ示

談ヲ遂ケ若ハ債務ヲ履行シタル者多數ナルニ因レリ而シテ調停ノ方法ニ至リテハ當事者雙方ノ理由アル主張ヲ尊重シ以テ圓滿ナル解決ヲ與フルニ努メタルヲ以テ之カ取立ニ當リ強制執行ノ手續ニ依ルモノ少ク成績概テ良好ナリ

第二十四節 執達吏事務

執達吏ニ屬スル職務取扱ニ關スル現在ノ制度ハ別ニ内地ニ於ケルカ如キ執達吏ノ職制ヲ設ケス裁判所書記之ヲ行フヲ原則トシ且警察官吏其ノ他裁判所及檢事局ノ長ニ於テ適當ト認ムル者ヲシテ之ヲ行ハシムルニ在ルモ實際ニ於テハ裁判所書記ハ特ニ重大複雑ナル事件ノミニ限リ之ヲ行フニ過キス主トシテ警務總監部警察署及警察署ノ事務ヲ取扱フ憲兵分隊憲兵分遣所ニ於ケル警部巡查憲兵下士又ハ上等兵ヲシテ之ニ膺ラシム唯平壤地方法院同管内鎮南浦安州定州新義州ノ各支廳及釜山地方法院同管内馬山晉州統營ノ各支廳ニハ官吏ニ非サル專務ノ執達吏職務取扱者ヲ置キ各一定ノ區域ヲ限リ其ノ職務ヲ行ハシメ居レリ

近年訴訟事件ノ増加ニ伴ヒ執達吏事務亦日ヲ逐フテ繁多ニ赴キ本年中ノ取扱件數ハ六萬八千二百六十二件ヲ算シ前年ニ比シ二萬三千六百七十件ヲ増加シタルノ趨勢ナレトモ各職務取扱者ハ何レモ漸次習熟ノ度ヲ加ヘタルヲ以テ執務ノ成績亦頗ル良好ニ進ミ概シテ遺憾ナキヲ得ルニ至レリ

四六

第二十五節 監獄

前年四月監獄令實施以來行刑ノ方法克ク朝鮮ノ事情ニ適シ遇囚及作業施行上多大ノ便宜ヲ得ルニ至リタルハ前年報所載ノ如シ
從來監獄ノ設備尙不充分ナル箇所アリ其ノ收容力亦入監人員ノ増率ニ伴ハサルモノアリシハ特ニ遺憾トスル所ナリシヲ以テ常ニ之カ改築増築ニ努メ逐年其ノ進捗ヲ見タリシカ本年度ニ於テハ公州監獄ノ新築竣成ヲ告ケ又監房ノ狹隘不足ヲ告ケタル大邱監獄及光州監獄群山分監ニモ増築ヲ施シ尙前年燒失シタル京城監獄獨居監房一棟ノ復舊工事完成シタル結果設備一層整頓シ收容力亦頗ル増大シ且戒護上ノ安固ヲ加フルニ至レリ殊ニ京城監獄ノ獨居監房ハ朝鮮ニ於テハ殆ト創設ニ屬シ茲ニ始メテ完全ナル獨居拘禁法ノ

實施ヲ見タルモノトス

斯ノ如クニシテ本年十二月末日現在各監獄ニ於ケル監房坪數ハ總計二千二百三十三坪ニ達シ之ヲ前年ニ比スレハ四百三十三坪ヲ増加セリ而シテ之ニ同日現在在監人員九千八百九十三人ヲ割當ツレハ一坪平均收容人員四人四分一人ノ占居面積二合二勺餘ニシテ之ヲ前年ニ比スレハ稍緩和ヲ來セリ然レトモ未タ在監人員ノ種類罪質犯數年齡性格等ニ應シ分類ヲ完全ニ實行スルヲ得サルノミナラス尙時トシテ既決囚ト未決囚トヲ別異スルヲ得サル處アルヲ遺憾トス

各監獄在監囚中長期刑ノ者約一千五百名ヲ京城監獄ニ移シ以テ各監獄ニ於ケル拘禁數ノ過度ヲ緩和シ行刑ノ適實ヲ期スルノ計畫ハ本年二月ニ至リテ初メテ實現セラレ同年中西大門平壤外七箇所ノ本分監ヨリ一千三百十九名ノ囚徒ヲ收容シ漸ク所期ノ目的ヲ達スルコトト爲レリ
囚徒ノ教誨及教育ニ付テモ漸次良好ノ成績ヲ示シ教誨ニ付テハ教誨師ノ配置ハ鎮南浦分監ヲ除ク各監ニ普及シタルヲ以テ從前ニ比シ教誨上多大ノ便宜ヲ得又教育ニ付テハ十八歲未滿ノ在監者及特ニ其ノ必要ヲ認メタル者ニ

對シ朝鮮教育令ニ準據シ修身國語算術等各本人ニ最モ愷切ナル學科ヲ教授シ居レリ

四八

監獄作業ニ付テハ銳意其ノ振興ニ努メタル結果逐年就役者ノ數ヲ増加シ本年十二月末日ニ於ケル就業者總數ハ八千四十二人ニシテ在監受刑者總數ノ八割八分ニ相當シ之ヲ前年十二月末日ニ比スレハ一割五分ノ増加ヲ示セリ本年度ヨリ司法部ノ所管ヨリ京城監獄ノ所屬ニ移シ監獄作業トシテ引續キ經營スルニ至リタル麻浦煉瓦工場及永登浦土管工場ニ於ケル煉瓦瓦及土管ノ製作事業ハ就業囚徒ノ操作熟練ヲ加フルニ伴ヒ漸次好況ヲ呈セリ本年度ノ作業收支ハ收入七萬七千四百十二圓、經費五萬七千三百八圓ニシテ前年度ニ比シ收入ニ於テ二千七百餘圓ヲ増加シ經費ニ於テ一萬四千六百餘圓ヲ減少セリ

第二十六節 恩赦ノ結果

大正元年九月十六日ノ詔書ノ御趣旨ニ基キ恩赦令大赦令ニ依リ恩典ニ浴シタル者ハ大赦四十三人、特赦一千四百九十一人、減刑三千二百三十三人、合計四

千七百六十七人ニシテ此等ノ恩典ニ浴シタル者ニ對シテハ特ニ檢事及監獄ノ長ヨリ懇切ニ恩赦ノ御趣旨ヲ諭示シテ將來ヲ嚴戒シ特赦又ハ減刑ニ依リ赦免ト爲リタル者ニ對シテハ恩赦狀ヲ交付シテ出獄セシメ必要ニ應シ旅費又ハ衣類等ヲ給與シ歸還セシメタリ而シテ朝鮮內歸著者ニ對シテハ所轄警察官署ニ於テ將來ノ謹慎方ニ付更ニ注意ヲ與ヘ生業ヲ指導シテ各自活ノ方法ヲ立テシムル等相當保護ヲ加ヘ絶エス其ノ行動ヲ監視シ以テ改過遷善聖恩ニ報ヒ奉ラシムムコトヲ期セリ

此ノ結果ハ極メテ良好ニシテ恩赦後本年末迄ニ再ヒ罪ヲ犯シテ處刑セラレタル者ハ僅ニ七十一人ニ過キスシテ彼等ノ多クハ天恩ノ厚キニ感激シ改悛ノ狀亦頗ル顯著ニシテ一定ノ正業ニ就キ累犯ノ虞アルモノ尠少ナルハ喜フヘキ現象ナリトス

曩ニ併合ニ際シ大赦ノ恩典ニ浴シ赦免セラレタル罪囚ハ既未決ヲ合セテ一千七百一十一人ニシテ其ノ出獄後ハ警察官署ニ於テ絶エス其ノ行動ヲ監視スルト同時ニ機宜ノ保護ヲ加ヘ且適當ノ生業ニ就カシメ改過遷善ノ途ヲ講シタル結果恩典ニ浴シタル者ノミナラス一般民衆ニモ良好ナル影響ヲ及ホシ

何レモ著シク聖恩ニ感激シ延テ新政ニ悅服ノ狀ヲ呈シタルハ勿論ナリトス而シテ恩赦後本年末迄ニ犯罪ヲ累ネ處刑セラレタル者ハ僅カニ六十二人ニシテ此ノ内本年ニ屬スル者二十名ナリトス

第二十七節 假出獄及刑ノ執行猶豫

遇囚方法ノ改善ト囚情ノ平穩ヲ加フルト同時ニ假出獄者ノ數ヲ増加スルノ狀アルハ寔ニ喜フヘキ現象ナリトス今年ニ於ケル假出獄者ノ數ヲ見ルニ内地人七人朝鮮人百二人ニシテ之ヲ前年ノ總計百六十三人ニ比スレハ著シク減少ノ觀ヲ呈スト雖斯ノ如キハ恩赦ニ依リ出獄シタル者ノ多カリシ結果ニ外ナラス而シテ假出獄者ニシテ其ノ處分ヲ取消サレタル者ハ絶無ニシテ成績良好ナリ

刑ノ執行猶豫ニ關シテハ本年中其ノ言渡ヲ受ケタル者内地人二百二十三人朝鮮人四百五十人外國人二人合計六百七十五人ニシテ前年ニ比シ著シク増加ノ趨勢ニ在ルハ一ニ朝鮮刑事令實施後朝鮮人ニ對シテモ内地人及外國人ト均シク刑ノ執行猶豫ノ言渡ヲ爲スニ至リタルニ因レリ而シテ刑ノ執行ヲ

猶豫セラレタル犯人ハ何レモ前非ヲ悔悟シ改悛ノ狀顯著ナルモノアリ爲ニ累犯者ハ極メテ僅少ニシテ短期自由刑ノ執行ニ伴フ幾多ノ惡弊ヲ豫防スルコトヲ得刑事政策上喜フヘキ現象ナリトス

第二十八節 指紋

指紋ノ取扱ニ付テハ從來幾多ノ研究改良ヲ加ヘ且前年四月指紋取扱規程ヲ定メ一層取扱ノ敏速正確ヲ期シタル結果成績良好ヲ加ヘ本年中監獄ヨリ提出シタル指紋原紙一萬一千六百四十七枚中前科發見數ハ四百四名ノ多キニ達セリ尙指紋法創始以來ノ指紋原紙ヲ合スレハ三萬九千四百十二枚ニシテ前科發見總數ハ八百五十九名ナリトス

第二十九節 出獄人保護

從來各監獄竝分監ニ於テ職員間ニ規約ヲ設ケ零細ナル資金ヲ醸出シテ出獄人保護ノ一端ニ資シ來リシモ斯テハ到底充分ナル效果ヲ舉クルコトヲ得ス而モ出獄人ハ比年其ノ數ヲ増加スルヲ以テ之カ保護機關ノ完備ヲ圖ルハ最

五三
モ緊要ナリトス仍テ本年五月免因保護事業補助金下付手續ヲ制定シ以テ事業ノ發達ヲ期セリ爾來光州木浦春川ヲ除クノ外各監獄分監所在地ニ於テハ在住官民有志ノ協力ニ依リ基礎鞏固ナル保護團體ノ設立ヲ見本年未現在數新舊合セテ十六ヲ算シ保護狀況亦漸次良好ヲ加フルニ至レリ而シテ本年中補助金下付手續ニ依リ補助金ノ下付ヲ受ケタルモノ京城救護會外十一團體其ノ總金額四千三百圓ヲ算シ尙其ノ他ノ團體ニ於テモ亦補助金下付出願ノ手續中ニ屬セリ

第四章 治安

第三十節 防備

今ヤ全道ヲ通シ民心愈靜穩ニ歸シ所謂匪徒ト目スヘキ者ノ存在殆ト堙滅シ隨テ治安ハ專ラ警務機關ニ依リテ保持セララルル狀態ト爲リ復タ軍隊ノ出動ヲ煩ハスノ警報ナキカ故ニ駐筭軍ハ前年來ノ計畫ニ從ヒ更ニ地方ノ小守備隊ヲ撤シテ之ヲ各其ノ所屬部隊ニ合シ日常ノ軍務ニ服セシメ居レリ駐筭軍隊ノ健康狀態ハ一部地方ニ於テ比較的多數ノ「マラリヤ」患者ヲ出セシコトアルモ是亦一時ノ發生ニ止マリ其ノ他概シテ良好ノ狀態ニ在リ
朝鮮ニ於ケル本年度ノ軍事費豫算額ハ陸軍ニ於テ經常費三百七十二萬一千百三十二圓、臨時費三百五十七萬七千五百二十九圓、合計七百二十九萬八千六百六十一圓、海軍ニ於テ經常費十九萬六千五百十八圓、臨時費八十七萬五千八百五十四圓、合計百七萬二千三百七十二圓ニシテ陸海軍總額ハ八百三十七萬一千三十三圓ナリトス

第三十一節 警務機關

警務機關ノ組織ハ明治四十三年六月憲兵警察統一ノ際制定セシ以來大體ニ於テ變更スル所ナシト雖其ノ配置ニ關シテハ最初ハ勢力集中主義ヲ取り其ノ後民情靜穩ニ歸スルニ迨ヒ四十四年十一月ヲ以テ分散配置ヲ斷行シ又地方ノ狀況ニ鑑ミ憲兵ト警察官トヲ交互易置シタル部分アリ而シテ大正三年三月府郡廢合ノ實施ニ伴ヒ憲兵警察ノ區劃改正及配置變更ノ必要ヲ認メ即チ(一)一府郡内ニ少クモ警察署又ハ警察署ノ事務ヲ取扱フ憲兵分隊若ハ分遣所一箇所ヲ置クコト(二)前項ノ官署ニシテ郡廳所在地ト遠隔セルモノハ之ヲ郡廳所在地ニ移設スルコト(三)警察憲兵ノ管轄區域ト府郡行政區域トヲ成ルヘク一致セシメ且一府郡ノ地域ヲ警察若ハ憲兵ニテ分割セサルコト(四)一郡内ニ憲兵分隊ト同分遣所トノ配置アリテ分遣所カ郡廳所在地ニ在ルモノハ彼是位置ヲ轉換スルコト等ノ方針ヲ以テ廢移増設ヲ行ヒタル結果憲兵警察官署ニ於テ四十八箇所ノ増設ト爲リ今ヤ平均一郡弱ニ一警察署若ハ警察署ノ事務ヲ取扱フ憲兵官署ノ存在ヲ見ルニ至リ一般行政事務ト警察事務トノ

聯絡協同上從前ニ比シ多大ノ便利ヲ得ルニ至レリ今最近ノ配置數ヲ表示スレハ左ノ如シ

警務機關配置數		大正三年三月末日現在	
官	數	職	數
警務局長	1	警務局長	1
警務部	101	警務部	101
警務分署	10	警務分署	10
警務分隊	108	警務分隊	108
警務分遣所	73	警務分遣所	73
警務出張所	73	警務出張所	73
警務所	997	警務所	997
警務員	1,155	警務員	1,155
警務補助員	479	警務補助員	479
警務計	1,634	警務計	1,634
警務長	1	警務長	1
警務部	101	警務部	101
警務分署	10	警務分署	10
警務分隊	108	警務分隊	108
警務分遣所	73	警務分遣所	73
警務出張所	73	警務出張所	73
警務所	997	警務所	997
警務員	1,155	警務員	1,155
警務補助員	479	警務補助員	479
警務計	1,634	警務計	1,634

警察力普及ノ狀況ハ前年ト大差ナキモ配置變更ノ結果前項記述ノ如ク一警察署ノ管轄スル府郡數ハ平均〇・八二強ニ相當スルニ至レリ然レトモ特ニ警備ヲ密ニスルノ要アル地方又ハ盛漁期ニ於ケル漁夫治道若ハ鐵道工事等ニ於ケル勞働者ノ取締ニ付テハ其ノ必要期間憲兵警察官ヲ臨時配置スル等特種ノ事由ニ依リテ各道自カラ多少普及ノ疎密アルハ已ムヲ得サル所ナリ今警察力普及狀況ヲ道別ヲ以テ表示スレハ左ノ如シ

警察力普及状況

大正三年三月末日現在

道	一警察署ニ對スル府郡ノ割合		警察官一人ニ對スル面積ノ割合		同上ニ對スル人口ノ割合	
	警察署	面積	警察官	面積	警察官	人口
京畿道	〇七四七	〇二七九	五八八七〇	〇二七九	一、二二八、五〇〇	
忠清北道	〇七二四	〇三三三	一、二九〇、九六六	〇三三三	一、二五〇、五二〇	
忠清南道	〇九三三	〇六四三	一、二九〇、九六六	〇六四三	九、九八〇、〇八〇	
全羅北道	〇八八二	〇七三三	一、四四五、〇六七	〇七三三	七、〇二一、六四四	
全羅南道	一一二二	〇七七一	一、八〇八、七四七	〇七七一	九、五九八、八三六	
慶尙北道	一〇九二	〇八五三	一、七二二、七九八	〇八五三	一、〇五三、〇〇〇	
慶尙南道	〇九九五	〇九六二	一、九六〇、〇〇五	〇九六二	一、〇八五、七五五	
合計	〇九六六	〇九六二	一、九六〇、〇〇五	〇九六二	一、〇八五、七五五	

(備考) 本表中警察署ニハ警察署ノ事務ヲ取扱フ憲兵分隊及同分遣所ヲ警察官ニハ警察事務ヲ取扱フ憲兵ヲ含ム

第三十二節 海上警備

海上警備ハ明治四十四年九月ニ於テ稍其ノ基礎ヲ定メタリシカ現今ハ沿岸十四箇所ニ汽船六隻、發動機船十五隻ヲ配置シ港灣及沿岸竝諸島嶼ノ取締ニ任シ居レリ然レトモ近時頻頻タル「トロール」船ノ侵害及支那密漁船又ハ海賊ノ取締ニ付テハ速力構造等適當ノ船舶ヲカリシテ以テ海軍省ヨリ水雷艇三

隻ノ保管轉換ヲ受ケ其ノ一隻ハ既ニ修補ヲ了ヘテ南鮮沿岸ノ取締ニ從事シ他ノ二隻ハ豫算ノ關係上大正三年度ヲ以テ修補ヲ加ヘタル上龍巖浦其ノ他ニ配置スルノ豫定ナリ

第三十三節 道路取締

從來道路ノ取締ハ内地人ニ對シテハ舊領事館令又ハ理事廳令ヲ以テ、朝鮮人ニ對シテハ舊韓國警務廳令ヲ以テ道路取締規則街路取締規則若ハ街路管理規則ヲ定メタルモノアリシモ其ノ規定區區ニ涉リ寬嚴其ノ軌ヲ一ニセス殊ニ同一區域内ニ於ケル同一事項ニ對シ内鮮人ノ一方ニ禁止シタル事項モ他ノ一方ニハ之ヲ放任スルアリ或ハ制裁ノ程度ヲ異ニスルアリテ執行上遺憾ノ點尠カラサリシカ近時内地人ノ移住者各地益多キヲ加ヘ一面道路ノ開鑿及市街道路ノ改修セラルルモ増加セシテ以テ茲ニ道路取締ノ方針ヲ一定シ各地同一法令ニ依リ統一の取締ヲ爲スノ必要ヲ認メ本年五月府令ヲ以テ新ニ道路取締規則ヲ發布シ之ニ依リ道路ニ於ケル建設又ハ埋設物中重要ナルモノハ道路管理廳ノ許可ヲ受クルコトヲ要シ其ノ輕微ナル事項ノ如キハ

警察署ノ許可ヲ受クヘキコトト爲シ其ノ他道路ニ對スル危險豫防ノ方法交通又ハ避讓方法、道路ニ對スル義務負擔ノ方法若ハ道路ノ清潔風致保持ニ關スル條項ヲ定メ同七月ヨリ之ヲ施行セリ

五六

第三十四節 市街地建築取締

建築取締ニ付テハ從來各道共ニ舊領事館令理事廳令又ハ警務部令ヲ以テ規定シタルモノアリシト雖其ノ方針一定セザリシヲ以テ全道同一法令ノ下ニ取締規定ヲ統一スルノ必要ヲ認メ本年二月府令ヲ以テ市街地建築取締規則ヲ發布シ本令ノ指定シタル市街地ニ限リテ適用スルコトト爲セリ然レトモ指定市街地ノ實況ニ徴スレハ未ダ直ニ本令ヲ全部適用シ難キ事情往往存スルヲ以テ本令ハ其ノ施行上土地ノ狀況ニ依リ寬嚴ノ程度ヲ斟酌セシメ且必要ニ應シテ取締上ノ裁量ヲ爲シ得ルノ餘地ヲ存シ生活程度ト慣習トヲ異ニスル居住者ヲシテ規則施行ノ爲成ルヘク苦痛ヲ感セシメサルノ方法ヲ講シ以テ漸次取締ノ目的ヲ達スルノ方針ヲ採レリ

第三十五節 刊行物取締

新聞紙ノ取締ニ關シテハ内地人及外國人ニ對シテハ統監府令新聞紙規則ヲ朝鮮人ニ對シテハ舊韓國新聞紙法ヲ適用スルコト從前ト異ナル所ナシ本年末現在朝鮮内ニ於テ發行スル新聞紙ハ内地人ノ經營ニ係ル國文二十一種英文一種朝鮮人ノ經營ニ係ル諺文二種アリ通信ハ内地人ノ經營三種ニシテ雜誌ハ内地人ノ經營ニ朝鮮人ノ經營ニアルノミ
桑港、浦鹽、斯德、布哇等ニ於テ發行スル在外朝鮮人經營ノ新聞紙ハ飽マテ朝鮮統治上ニ關スル不穩ノ政論ヲ掲記シ治安ヲ害スルモノ比比皆然ルヲ以テ綿密ナル檢閲ヲ行ヒ必要ニ應シ朝鮮内ヘ輸入禁止ノ處分ヲ爲セリ又内地滿洲等ニ於テ發行スル新聞紙ニシテ朝鮮ノ治安ヲ害シ又ハ風俗ヲ壞亂スルモノト認ムル記事アルモノニ對シ朝鮮内ニ於ケル發賣頒布ヲ禁シタルモノアリ出版物取締ノ規定モ亦從前ト異ル所ナシ本年中刊行ノ出版物ハ内地人ノ發行ニ係ルモノ六百五十六種、朝鮮人四百八種、外國人三百二十八種ニシテ之ヲ前年ニ比スレハ何レモ多少ノ増加ヲ示セリ而シテ内地人發行ノモノハ學術

シテ射倖行爲ニ付制裁ヲ加ヘタルハ僅ニ三件アリシニ過キス

六二

第三十七節 諸營業取締

(一)質屋取締 昨年四月質屋取締ニ關スル新法令實施以來之カ取締一定シ適當ニ執行セラレツツアリ本令ニ基キ本年中犯罪ヲ檢舉シタルハ強竊盜三百六十三件、詐欺取財八十七件、横領七十七件、其ノ他八件、合計五百三十五件ニシテ其ノ檢舉ニ依リ贓物ヲ發見セシモノ一千三百七十七點、價額六千八百二十九圓ニ及ヘリ

(二)古物商取締 前年四月古物商取締ニ關スル制令及附屬法規實施以來從前往往行ハレタル不正品ノ轉賣ヲ防キ若ハ其ノ發見ヲ容易ナラシメ同時ニ營業者ニ對シ不慮ノ損失ヲ減少スル等其ノ結果良好ナリ本令ニ基キ本年中犯罪ヲ檢舉セシハ竊盜三十六件、詐欺取財一件、横領四十三件、合計八十件ニシテ之ニ依リ贓物ヲ發見セシハ二百二點、規則違反ニ依リ營業者ヲ處罰セシハ百十件ナリ

第三十八節 墓地取締

明治四十五年六月發布ノ墓地火葬場埋葬及火葬取締規則ハ朝鮮ニ在リテハ數百年來ノ舊習ヲ打破セムトスル創始ノ制度ナルヲ以テ人心ニ影響スル所多大ナルモノアルヘキヲ慮リ施行前豫メ地方官憲ヲシテ具ニ勸諭啓發ノ勞ヲ執ラシメ且其ノ用地ハ國有山野ヲ選擇供用シ得ルノ便宜ヲ設クル等成ルヘク障害ヲ未然ニ防止スルノ方法ヲ講シタリシカ實際其ノ準備ニ著手スルニ迄ヒテハ各道共ニ特記スヘキ支障アルヲ見ス寧ロ平穩ニ之カ施行ヲ了スヘキ狀勢ヲ呈セリ依テ本年九月一日ヨリ先ツ之ヲ京城府ニ施行シ尋テ準備ノ成ルニ從ヒ本年度末ニ於テ京畿忠清北慶尙南ノ三道ニ施行セリ其ノ他ノ諸道ニ在リテモ著著之カ施行ノ準備中ニ在リ

第五章 財政

第三十九節 財政獨立ノ經畫

朝鮮ニ於ケル財政及行政ノ整理ハ併合以來數次之ヲ勵行シ銳意新領土ノ開發ニ努メ積年疲憊セル一般經濟狀態ヲ改善シテ民力ノ充實ヲ圖リ以テ國利民福ノ増進ニ努メタルノ結果併合後恰モ三週年ニ當レル大正二年ニ至リテハ其ノ成績頗ル良好ニシテ各般ノ施設著著效果ヲ齎ラシ交通機關ノ普及ニ件ヒ需要供給ノ調節ハ物價ヲ均衡シ産業ノ助長獎勵ハ各地ノ生産物ヲ増進シテ一般人民ノ福祉ヲ促進シ亦昔日困憊ノ狀ナキニ至レリ依テ大正三年度以降五箇年ニ互リテ財政獨立ノ實ヲ舉クルノ經畫ヲ立テ以テ特別會計設置ノ主旨ニ副ハムコトヲ期セリ

財政獨立經畫ノ骨子ハ一般經濟力ノ増進スルニ件ヒ其ノ負擔力ヲ查覈考量シ重荷ノ嫌ナキ程度ニ於テ逐次地稅ノ増徴市街地稅ノ賦課及一二消費稅ノ新設ヲ行ヒ同時ニ一般會計ヨリスル補充金ハ毎年度百萬圓乃至二百萬圓ツツテ遞減シ大正八年度ニ至リテ全ク之ヲ仰カサラムトスルニ在リ

第四十節 大正元年度決算

大正元年度朝鮮總督府特別會計ノ歲入決算總額ハ六千二百十二萬六千八百九十四圓ニシテ豫算總額ニ對比スレハ九百二十三萬四千六百八十五圓ヲ増加ス歲出決算總額ハ五千七百七十八萬二千二百二十六圓ニシテ豫算現額(前年度ヨリノ豫算總額及支出額ヲ含ム)ニ對比スレハ四百九十二萬九千七百三十九圓ノ剩餘ヲ生ス是レ主トシテ歲入ニ於テ豫定以上ノ收入アリタルト歲出ニ於テ翌年度ニ繰越シタルモノ及整理節約ノ爲不用額ヲ生シタルモノ多キトニ因レリ今大正元年度ニ於ケル本府並所屬特別會計決算額ヲ豫算額ニ對照表示スレハ左ノ如シ

大正元年度朝鮮總督府特別會計決算(圓)

經 常 部 門	歲 入		歲 出	
	豫 算 額	決 算 額	豫 算 額	決 算 額
臨時部	26,733,333	28,764,700	29,733,490	28,000,279
公債募集金受入	26,159,877	33,822,116	26,968,475	23,709,947
一般會計補充金	11,190,000	11,190,000	11,190,000	11,190,000
				比較増(△減)
				△ 1,743,211
				△ 3,275,211

歳	入		出	
	公布豫算額	実行豫算額	公布豫算額	実行豫算額
官有物拂下代	400,000	400,000		
公債募集金受入	226,710	114,406		
一般會計補充金	11,500,000	10,000,000		
前年度繰入金	1,506,237	2,506,237		
計	5,799,640	5,416,643	5,799,640	5,416,643

(備考) 本表歳出実行豫算額ハ府部廢合ニ伴フ經費支辨ノ爲更訂増減ニ際シ經常部ヨリ臨時部ニ移シタルモノ七千三百三十四アルヲ以テ前年報掲出ノ分ト符合セス

歳	入		出	
	公布豫算額	実行豫算額	公布豫算額	実行豫算額
朝鮮鐵道用品資金	5,146,641	4,971,548	5,146,641	4,971,548
朝鮮森林(資本則定)	9,998,230	9,998,230	7,000,000	7,000,000
朝鮮會計(收益則定)	1,117,790	1,117,790	1,110,000	1,110,000
朝鮮醫院及濟生院	9,530,000	9,530,000	9,530,000	9,530,000
特別會計	110,640	110,640	110,640	110,640
同 資金部	110,640	110,640	110,640	110,640
計	26,893,271	26,158,108	26,893,271	26,158,108

第四十二節 大正三年度豫算

大正三年度豫算ハ新ニ立テラレタル財政計畫ニ基キ編成シタルモノニシテ歳入ニ於テハ地稅及驛屯賭收入ノ増徴市街地稅煙草製造稅及同消費稅ノ新設其ノ他煙草稅令ノ改正ニ伴ヒ收入ノ増加スヘキヲ見込ミテ一般會計ヨリスル補充金ヲ減額シ歳出ニ於テハ大正二年度實行豫算ヲ基礎トシ既定計畫ノ進捗上已ムヲ得サル經費ノ増加及財源ノ許ス範圍内ニ於テ産業開發ニ必要ナル經費ヲ計上シタルモ其ノ他ハ勗メテ政費ノ膨脹ヲ避ケ以テ財政獨立ノ初步ニ著手セリ

大正三年度本府特別會計歳入豫算總額ハ五千九百四十一萬二千九百六十六圓ニシテ内經常部豫算額ハ三千七百七十二萬四千二十七圓臨時部豫算額ハ二千六百六十八萬八千九百三十九圓ナリ之ヲ大正二年度歳入豫算額ニ比スレハ經常部歳入七百六十一萬七千八百六十四圓ヲ増加シ臨時部歳入六百十九萬四千五百八圓ヲ減少セリ經常部歳入増加ノ主ナルモノハ地稅三百六萬餘圓煙草稅五十一萬餘圓關稅三十一萬餘圓印紙收入二十八萬餘圓驛屯賭收入四十五萬餘圓官業及官有財產收入二百六十九萬餘圓ニシテ臨時部歳入減少ノ主ナルモノハ公債募集減額三百十八萬餘圓補充金減額三百三十五萬圓等

(備考) 本表中大正二年度豫算ハ大正三年度豫算トノ比較對照上科目組替ヲ爲シタル金額ヲ掲記ス
 大表亦同シ

本府所屬各特別會計豫算二年比較(圓)

特別會計	大正三年度		大正二年度		比較増減	大正三年度		大正二年度		比較増減
	歳入	歳出	歳入	歳出		歳入	歳出	歳入	歳出	
朝鮮鐵道用品資金	五五三六五	五五三六五	三三七一六	五五三六五	△	五五三六五	五〇九八四	四七三二二	△	
朝鮮鐵道會費	八七〇〇〇	八七〇〇〇	九一九八二	六二八八一	△	七六六〇〇	七三二六〇	一三〇〇〇	△	
特別會計(資本助定)	一三三三三	一三三三三	一三三三三	一三三三三	△	一〇九二七五	一〇九二七五	一四〇二五	△	
朝鮮醫院及濟生院特別會計	八三六三三	八三六三三	八七〇八三	三三三三三	△	八八〇八八	九〇三九〇	二三〇〇二	△	
臨時會計	六〇八〇〇	六〇八〇〇	八二一六九	二二三四三	△	一六二〇八	四九〇七三	三二八六五	△	
臨時會計	八七〇六六	八七〇六六	九三三〇三	五五九二七	△	八九七〇七	九三三〇三	三五五九六	△	
同 資金部	七一〇〇	七一〇〇	二〇六六〇	一九七三〇	△	一一五八三	二〇六四三	九四八〇	△	

大正三年度豫算中繼續費ニ屬スルモノハ道路修築費海關工事費鐵道建設及改良費鎮南浦水道工事費京城郵便局新營費仁川港碎岩費新義州江岸及市街整理費等ニシテ鐵道建設及改良費ハ京元線ノ開通近キニアルヲ以テ更ニ京釜京義兩線ノ改良及咸鏡線一部敷設ノ計畫ヲ樹テ其ノ工費總額二千八百八十五萬六千八百五十四圓ノ内大正三年度年割額百六十九萬五千八百三十八

圓ヲ追加シ又仁川港碎岩費及新義州江岸及市街整理費ハ大正三年度ニ於テ新ニ計上シタルモノナリ今各繼續費ノ總費額及大正三年度年割額ヲ表示スレハ左ノ如シ

繼續費豫算(圓)

項目	總費額	既支出額	大正三年度年割豫算額		完成年度
			歳入	歳出	
道路修築費	一〇五〇〇〇〇	六〇〇〇〇〇〇	一五〇〇〇〇〇	一五〇〇〇〇〇	大正五年
海關工事費	八七〇八九九	五五七九九九	一三三六七九	一三三六七九	大正六年
鐵道建設及改良費	九四七三六三二	五三三三三八	八五〇〇〇〇〇	八五〇〇〇〇〇	大正七年
鎮南浦水道工事費	一〇〇〇〇〇〇	二八〇〇〇〇	一〇〇〇〇〇〇	一〇〇〇〇〇〇	大正三年
京城郵便局新營費	一〇〇〇〇〇〇	八〇〇〇〇〇	一〇〇〇〇〇〇	一〇〇〇〇〇〇	大正四年
仁川港碎岩費	一〇〇〇〇〇〇	一八五七三	一八五七三	一八五七三	大正六年
新義州江岸及市街整理費	一〇〇〇〇〇〇	一〇〇〇〇〇	一〇〇〇〇〇	一〇〇〇〇〇	大正四年
總計	一五五三三三三三	六四一四一七	一五五三三三三	一五五三三三三	大正五年

(備考) 大正二年度豫算實行ニ際シ繰延タル道路修築費五十萬圓海關工事費四十三萬七千六百六十六圓鐵道建設及改良費二十七萬五千九百七十二圓ハ大正二年度ニ於テハ一旦不用額トシ後年度ニ於テ更ニ同額ヲ追加セシメ以テ本表總費額及既支出額中ニ之ヲ包含ス

第五章 財政 第四十三節 稅制整理

現行ノ稅法ハ舊韓國政府時代ノ制定ニ係リ條文ノ不備等ニ基因スル取扱上
ノ不便尠カラサルノミナラス併合後殊ニ居留地制度撤廢ノ後ニ於テ内外國
人ニ對シ均シク之ヲ施行スルハ負擔ノ公平ヲ缺クノ嫌アリ加之一般經濟力
ノ發展ニ伴ヒ一層財政ノ基礎ヲ鞏固ナラシメ以テ早晚避クヘカラサル財政
獨立ノ素地ヲ造ルノ必要アルカ故ニ各稅法ニ涉リテ整理ヲ行フコトト爲シ
既ニ略之カ查覈ヲ完了セリ然レトモ之カ實施ニ關シテハ國庫歲計ノ關係ト
民間經濟ノ現狀トヲ考慮シテ其ノ先後緩急ヲ計リ大正三年度ニ於テ先ツ地
稅市街地稅及煙草稅ノ三令ヲ大正四年度ニ於テ酒稅令ヲ大正五年度ニ於テ
家屋稅令ヲ制定施行スル等漸次稅制整理ノ歩武ヲ進ムルノ計畫ナリ今大正
三年度ニ於テ施行スヘキ三稅令ニ付キ其ノ要旨及理由ヲ略記スレハ左ノ如
シ

(一)地稅令 地稅ニ關シテハ從來明文ノ規定ヲ闕キ賦課徵收ノ方法多クハ慣
習ニ憑據シ偶明文ノ規定セルモノアリト雖隨時ノ發令ニ屬シテ取扱區區ニ
涉リ殊ニ地稅ノ賦課減免ニ付テハ人民法規ノ根據ヲ疑ヒ納稅ニ異議ヲ挾ム
モノアルヲ以テ茲ニ地稅令ノ制定ヲ必要トスルニ至レリ而シテ近年地方經

濟ノ狀態著シク發展シ殊ニ明治四十五年及大正二年中朝鮮ノ穀物移出稅及
内地ノ移入稅ヲ全廢セラレタルノ結果穀價ノ騰貴地價ノ昂騰等著シク土地
所有者ノ利益ヲ増進シタルニモ拘ラス地稅ハ依然舊時ノ定率ヲ襲套シ剩ヘ
數年來隨時雜稅ノ整理撤廢ヲ行ヒタルト官吏ノ誅求其ノ跡ヲ絶テタルトニ
依リテ土地ノ負擔ハ頗ル輕減シ之ヲ内地人ノ負擔額ニ比スレハ約二割ニ止
マリ土地ヨリ生スル純益ニ對スル地稅ノ割合ハ僅ニ百分ノ三内外ニ過キス
之カ爲漸ク土地兼併ノ弊ヲ滋生スルノ傾向ヲ來セリ仍テ此ノ弊害ヲ一洗シ
兼テ財政ノ基礎ヲ鞏固ニスルカ爲大正三年三月制令ヲ以テ地稅令ヲ發布シ
同年分地稅ヨリ之ヲ適用シ從來ノ稅額ニ比シ約四割ヲ増徴スルコトト爲セ
リ

從來ノ結價ハ八圓ヨリ二十錢ニ至ルノ十三級ニ區分シ等級複雜ニシテ地稅
ノ負擔公平ナルヲ得ス依テ適當ニ結價ヲ廢合シテ十一圓ヨリ二圓ニ至ルノ
七級ニ改メテ專ラ負擔ノ公平ヲ期シ且從來不文ノ慣例ニ依リタルモノヲ明
文ニ現ハシ以テ取扱上ノ確實ヲ期シ又荒地及開墾ノ場合ニ於テハ十年以内
ノ免稅年期ヲ附與シ荒地ニ在リテハ其ノ地力ノ回復スル期間又開墾ニ在リ

テハ土地ノ成熟スル期間中地稅ヲ免除スルノ規定ヲ設ケタリ
 (二)市街地稅令 市街地稅ハ今次ノ新設ニ係リ主要ナル市街地内ノ土地ニ對シテ賦課スルモノトス是等市街地ハ從來概ネ地稅ヲ負擔セス偶其ノ負擔ヲ爲スモノト雖稅額極メテ輕微ニシテ市街地外ノ土地ト權衡ヲ得ザルモノ多シ殊ニ近年交通機關ノ發達ト諸種ノ施設完備セルトニ伴ヒ市街地ハ急激ニ發展シ地價ノ騰貴收益ノ増進最モ著シキカ故ニ大正三年三月地稅令ノ發布ト共ニ制令ヲ以テ市街地稅令ヲ發布シ同年分市街地稅ヨリ適用スルコトト爲セリ

市街地稅ヲ施行スヘキ市街地ハ京城外二十五箇所ニシテ是等市街地ハ既ニ土地調査ヲ行ヒ各筆ノ實測及地位等級ノ設定ヲ終レルニ依リ之ヲ基礎トシテ課稅スルコトト爲セリ而シテ市街地稅ノ稅率ハ土地臺帳ニ登錄シタル地價ノ千分ノ七トシ地價ノ決定ハ時價ヲ標準トシテ今後十年毎ニ一般ニ互リテ之ヲ改正スルコトニ規定セリ

(三)煙草稅令 現行煙草稅法ハ明治四十二年舊韓國政府ノ制定ニ係リ爾後施行ノ實蹟ニ徵シ改正ヲ要スルモノ尠カラサルニ依リ大正三年三月制令ヲ以

テ煙草稅令ヲ發布シ同年七月一日ヨリ施行スルコトト爲セリ
 煙草稅ハ從來耕作稅及販賣稅ノ二種ニ止マリシモ大正三年度以後ニ於テハ財政ノ必要等ニ基キ兩稅ノ整理ヲ行フト同時ニ新ニ製造稅及消費稅ヲ設定賦課スルコトト爲セリ其ノ主ナル要點ヲ舉クレハ(一)耕作稅ハ植付株數ニ應シ從來九百本以下ト九百本ヲ超過スルモノトノ二種ニ區別セシカ新令ニハ新ニ二萬本以上ノ一階級ヲ設ケテ三種ニ區別シ(二)販賣稅ハ從來卸賣ト小賣トノ二種ニ止マリシカ新令ニ於テハ更ニ小賣ヲ二種別シテ賣上金見込年額ニ應シ三百圓未満ト三百圓以上トニ區別シ(三)製造稅ハ製造場一箇所毎ニ工場ノ坪數ニ應シテ賦課シ(四)消費稅ハ其ノ稅率ヲ製造煙草ノ小賣定價ノ百分ノ十トシ製造場又ハ保稅ノ地域ヨリ引取ル際引取人ヲシテ納付セシムルコトニ規定セリ而シテ朝鮮在來ノ方法ニ依リ葉煙草ニ單ニ荒刻ヲ施シタル普通朝鮮人ノ喫用スルモノハ之ヲ製造煙草ト看做ササルコトニ定メタリ

第四十四節 徵稅

徵稅事務ハ納稅觀念ノ普及ト面事務ノ改善ト相俟テ成績益良好ニ趨キツツ

アリ今年度ニ於ケル租税徴収ノ成績ヲ掲ケテ之ヲ既往年度ノ收入歩合ニ
 對照スレハ左ノ如シ

税目	大正二年度		同元年度		明治四十四年度		同四十三年度		同四十二年度	
	額	歩合	額	歩合	額	歩合	額	歩合	額	歩合
地稅	六九八二六六	九九九	六九七三〇〇	九九九	六九七	九九九	六九七	九九九	六九七	九九九
戶稅	七六一五六四	九九九	七六一二四〇	九九九	七六一	九九九	七六一	九九九	七六一	九九九
家稅	一五六九七	九九九	一五六〇二五	九九九	一五六	九九九	一五六	九九九	一五六	九九九
酒稅	四四六二四二	九九九	四四四九四	九九九	四四六	九九九	四四六	九九九	四四六	九九九
煙稅	三八二八五	九九九	三七九九五六	九九九	三八二	九九九	三八二	九九九	三八二	九九九
鹽稅	二五九一〇五	九九九	二四九九八二	九九九	二五九	九九九	二五九	九九九	二五九	九九九
雜稅	三九五五五	九九九	三八四二六	九九九	三九五	九九九	三九五	九九九	三九五	九九九
計	九〇〇八八八	九九九	九〇〇二二五	九九九	九〇〇	九九九	九〇〇	九九九	九〇〇	九九九

(備考) 明治四十四年度迄ノ收入歩合ハ割未滿一位ニ止ム
 國稅徴収令ハ明治四十五年一月一日ヨリ施行シタルモ之ニシテ其ノ後朝鮮
 不動産證明令ノ實施ニ依リ滞納處分ニ依ル不動産ノ差押ハ該證明令ニ依リ
 證明ヲ爲スニ非サレハ差押ハ效力ヲ完ワスルコト能ハサルコトト爲リタレ

トモ條文中證明ニ關スル規定ヲ闕キ加之面費ノ如キ公課ニシテ其ノ滞納ア
 リタル場合ニ處スルノ方法ニ付テモ何等ノ規定ナク徴収上困難ヲ感スルコ
 ト尠カラサリシヲ以テ大正二年二月制令ヲ以テ之カ改正令ヲ發布シ且同年
 三月府令ヲ以テ同令施行規則ヲ改正シテ不動産證明ニ關聯セル規定ヲ追加
 シ且國稅以外ノ公課ニ對シ滞納アリタル場合ニモ本令ヲ準用スルコトト爲
 シ同時ニ先取特權ノ順位ヲ定メタリ
 徴稅成績ノ向上ニ伴ヒ地方費賦課金ノ徴收亦年々逐フテ良好ノ成績ヲ示セ
 リ今年度ニ於ケル其ノ徴收成績及同年度以前ノ收入歩合ヲ表示スレハ左
 ノ如シ

税目	大正二年度		同元年度		明治四十四年度		同四十三年度		同四十二年度	
	額	歩合	額	歩合	額	歩合	額	歩合	額	歩合
地稅附加稅	三三三三四	九九九	三三二七六七	九九九	三三三	九九九	三三三	九九九	三三三	九九九
市稅	三九二五七〇	九九九	三九一九四〇	九九九	三九二	九九九	三九二	九九九	三九二	九九九
市場稅	一九六八二五	九九九	一九六七五四	九九九	一九六	九九九	一九六	九九九	一九六	九九九
抵當權取得稅	一六二二五	九九九	一六二二五	九九九	一六二	九九九	一六二	九九九	一六二	九九九
計	九〇〇八八八	九九九	九〇〇二二五	九九九	九〇〇	九九九	九〇〇	九九九	九〇〇	九九九

(備考) 本表中戸税家屋税ハ大正三年四月一日現在、酒税及煙草耕作税ハ大正二年十一月一日現在、
煙草販賣税ハ大正三年一月一日現在トス前年分モ之ニ準ス
本表家屋税計數ノ内居留地地域内ノ家屋即チ大正三年四月一日ヨリ家屋税ノ賦課ヲ受ク
ヘキ家屋ノ構數ハ二九、四七九構ニシテ此ノ税額四五、一二九圓(年額ノ四分ノ三)ナリ

前表ノ外本年ノ鑛税額ハ合計二十六萬四千九百八圓ニシテ鑛業發展ノ結果
前年ニ比シ六萬五千三百四十七圓ヲ増加セリ其ノ他漁業税鹽稅船稅及人蔘
稅等ハ何レモ稅額僅少ニシテ前年ニ比シ著シキ消長ナシ

第四十七節 關 稅

關稅收入ハ貿易ノ發展ニ伴ヒ比年増加ノ趨勢ヲ示シ本年度ニ於テハ豫算額
四百三十二萬五千三百三十一圓ニ對シテ實收額四百八十七萬七千七百四十八
圓ニ達シ四十八萬餘圓ヲ增收セリ而シテ大正三年度ノ豫算額ハ四百六十三
萬六千七百七圓ナレトモ之ヲ既往ニ徵スレハ同年度ノ實收額モ亦豫算額ニ超
過スルヲ疑ハス今既往八年間ノ豫算及實收額ヲ對照スレハ左ノ如シ

累年關稅收入豫算並實收額(圓)

豫算額	大正二年度	同元年度	明治四十四年度	同四十三年	同四十二年	同四十一年	同四十年	同三十九年
實收額	四,325,331	3,500,000	3,111,700	3,177,870	3,110,010	2,854,650	2,111,710	1,000,000
	四,807,740	4,711,110	4,021,870	3,961,110	3,101,110	3,177,870	3,000,010	2,111,650

第四十八節 驛屯賭收入

驛屯土^{驛屯土及之ニ準シテ取扱ヘル}土地^{土地全部ヲ總稱ス以下同シ}本年度中東洋拓殖株式會社政府持株六萬株ニ
對スル第四回拂込トシテ政府出資豫定地タル同社ヘノ貸貸地田一千五百六
十三町步餘畑一千四百四十六町步餘合計二千七百九町步餘ヲ同社ニ引渡シ茲
ニ出資全額ノ拂込ヲ了リ又多年國有民有ノ區別明確ナラサリシ係争地中調
査ノ結果民有ト認メテ還付シタルモノ全羅南道黃海道及京畿道等ニ於テ約
二萬二千餘町步アリ此ノ外國有未墾地利用法ニ依リ貸下タルモノ鐵道道路
其ノ他公用又ハ公共用ニ充當シタルモノ等アリ其ノ結果本年度末現在面積
ハ前年末ニ比シ貸付土地ニ於テ二萬六千六百二十五町步ヲ減少シ隨テ驛屯
土小作料其ノ他ノ收入總額ハ百十七萬一千三百四圓ニ下リ之ヲ前年度收入

額ニ比スレハ八萬四千百五圓ヲ減少セリ今本年度末ニ於ケル驛屯土貸付面積小作人員並驛屯賭收入ヲ各道別ニ表示スレハ左ノ如シ

驛屯土貸付面積及驛屯賭收入

大正三年三月末日

道	面積				小作人員		賭收入	
	田	畑	雑	地	小作人員	小作料	調定額	收入額
京畿道	六四五四	五九四	四〇	二二六五	四二五八	二〇〇七	一五九八七	一五四三二
忠清北道	一六七四	一〇七五	一六	二九四	二二六五	四四八六	四三三七八	四三三七八
忠清南道	三六六四	七〇〇	一五	六六	一六二〇	二二七八九	七七二五七	七七二五七
全羅北道	三三五一	五二五	一一	三三	二二七五	二五〇二	八三六六六	八三六六六
全羅南道	四二二七	二七二五	二六	二二六	二四三二	二五〇二	八四九八	八四九八
慶尙北道	三〇〇七	一八〇八	三〇	四一	二五〇四	一五九六八	一六二五八	一六二五八
慶尙南道	四四八一	二六〇八	二五	四一	一五九六八	一五九六八	一六二五八	一六二五八
黃海道	五九五六	八九七	二九	六六	一四五四	一九〇二	一九〇二	一九〇二
平安北道	三三二八	四一八	一一	二七	一四四四	六〇六七	六七〇七	六七〇七
平安南道	二四七六	八七五	二〇	六〇	七五七	七三〇一	七三〇一	七三〇一
江原道	二二〇六	三三九	二九	一〇五	二〇五八	六六八五	六六八五	六六八五
咸鏡南道	九五七	四一三	三三	一八	一八三二	六八三五	六八三五	六八三五
咸鏡北道	二九九	三〇〇	二七	一	九八四	二二九	二二九	二二九
總計	四一〇七	四七七四	五二二	一三九全	二八五六〇	一七六〇九	一三九八五〇	一三九八五〇

大正元年末	五、〇〇七	六、二七〇	三、七四八	一、五七六	一、三三六	三、三七八	一、〇五九	一、二七四	一、二五五	九八
-------	-------	-------	-------	-------	-------	-------	-------	-------	-------	----

(備考) 驛屯賭收入ハ各該年度分ヲ揚上ス又賭收入額ハ小作料ノ外産草其ノ他賣却代金並水税等ヲ包含スルカ故ニ小作料額ニ對シ多少ノ増差アリ

驛屯土ハ本表ノ外公用又ハ公用ノ爲無料貸付ヲ爲シタル田畑等雜地大正三年三月末日ニ於テ合計二百九町歩未貸付地ニ屬スル田畑等雜地同日現在ニ於テ一萬六千九百二町歩アリ

現行驛屯土小作料ハ上水田一反ニ付約四圓ニシテ其ノ收穫高約二十一圓ニ比シ寧ロ低率ニ失スルモノアルヲ以テ財界ノ發展ト民力増進ノ趨勢ニ顧ミ地稅増率ト同時ニ大正三年度分ヨリ地方ノ狀況ニ應シ四割内外ノ増額ヲ行フノ豫定ナリ

驛屯土小作人ヲ保護獎勵シ土地ノ利用並其ノ收益ヲ増進セシムルノ目的ヲ以テ設立セシメタル國有地小作人組合ハ本年度末ニハ百三十五組合ニ増加シ一道中多キハ十七組合少キモ四組合ノ設立ヲ見ルニ至レリ本府ハ國有地小作人組合ニ對シ一組合ニ付金五百圓乃至千圓ヲ補助シ又農産物委託販賣品農業材料等ヲ貯藏セシムルノ目的ヲ以テ建設シタル驛屯倉庫ノ管理ヲ委託シ之ヲ利用セシメツツアリ本年度末ニ於ケル驛屯倉庫ハ各道ヲ通シテ新

築二十五棟從來ノ社倉其ノ他ノ建物ヲ修理充用セシモノ四十九棟ニシテ合計七十四棟ナリトス

第四十九節 印紙收入

印紙收入ハ明治四十五年四月朝鮮登録稅令實施以降朝鮮人間ニ於ケル權利思想ノ發達スルト共ニ登録ノ箇數及件數ヲ劇増シ登録稅ノ收入著シク増進セリ近時印紙收入額ノ増加顯著ナルハ主トシテ本收入ノ劇増ニ基因スルモノトス本年度ノ印紙收入總額ハ百七十一萬八千六百七十五圓ニシテ之ヲ前年度ニ比スレハ三十九萬八千三百二十二圓ヲ増加シ更ニ之ヲ登録稅令發布以前即チ明治四十四年度ノ收入額ニ對比スレハ八十五萬九千五百五圓即チ二倍ノ増加ヲ示セリ

第五十節 官業及官有財產收入

官業及官有財產收入ハ逐年増進シ大正二年度豫算額ハ一千四百八十二萬四千五百五十七圓ニシテ同年度決算額ハ一千三百九十四萬九百二十六圓ナリ

シモ大正三年度豫算ニ於テハ一千七百五十二萬三百九十七圓ヲ計上シ二年度豫算額ニ比シ二百六十九萬五千八百四十圓ノ増加ヲ見込ミタリ而シテ大正二年度決算額ノ同年度豫算額ニ比シ八十八萬三千六百三十一圓ヲ減少シタルハ主トシテ鐵道收入郵便電信及電話收入鹽業收入等ノ見込額ニ達セザリシニ因レリ今其ノ大正二年度豫算額及決算額竝大正三年度豫算額ヲ對照表示スレハ左ノ如シ

官業及官有財產收入豫算及決算	大正三年度豫算		同年度	
	豫算	決算	豫算	決算
水道收入	四一五、七五〇	三三〇、五八二	三三〇、五八二	三一、四九五
教科書及冊書收入	二八、五八五	四一、八四二	四一、八四二	三三、二二五
印刷所收入	三七九、一七〇	三六二、七六二	三六二、七六二	三九、二〇五
印刷業收入	一、二七〇、三〇〇	七〇六、八六〇	七〇六、八六〇	七〇、五七〇
鹽業收入	二六九、三九一	二五五、二六三	二五五、二六三	六、一一三
阿片專賣收入	一一八、八〇七	一一八、八〇七	一一八、八〇七	二〇七、二一六
度量衡收入	二二六、五七〇	二〇二、一一三	二〇二、一一三	二〇七、二一六
林野收入	一一八、〇五四	一〇八、六〇三	一〇八、六〇三	八六、七三八
平壤續業所收入	九四二、〇八七	九二四、六六六	九二四、六六六	八六、五三二

種別	大正三年度豫算		同二年度決算	
	豫算	決算	豫算	決算
四 徒工 錢及製作收入	一九八、六三八	一七五、七〇一	一九八、六三八	一六三、七六九
郵 便 電 信 及 電 話 收 入	三、七二七、三四一	三、三三〇、六三四	三、七二七、三四一	三、一三五、八六七
鐵 道 收 入	九、六四九、九三九	八、二四四、二一九	九、六四九、九三九	七、八五二、一八五
森 林 益 金	一、四五四、九五	一、五六、七一三	一、四五四、九五	一、六〇、二九三
官 有 物 質 下 料	二〇、二七〇	一四、五九〇	二〇、二七〇	三三、九二〇
總 計	一七五、二〇、三九七	一四八、二四、五五七	一七五、二〇、三九七	一三九、四〇、九二六

(備考) *印ハ鐵道用品賣拂益金ニシテ内書トス

第五十一節 公債及借入金

大正元年度末公債及借入金ノ現在高ハ四千六百一萬一千二百四十七圓ナリシカ本年四月朝鮮事業費國庫債券三千萬圓ヲ發行シ得タルニ依リ明治四十四年度竝大正元年度ニ於テ朝鮮銀行及大藏省預金部ヨリ借入レタル二千四百九十萬圓ノ内一千七百四十萬圓ヲ償還シ又明治四十四年三月朝鮮銀行ヨリ借入レタル一時借入金二百九萬四千六百七十七圓ハ本年五月歲計剩餘金ノ内ヲ以テ償還セリ其ノ結果本年度末公債及借入金現在高ハ總計五千六百

公債及借入金現在高

種別	大正三年度末日現在	
	金額	利率
第一起業資金債	五〇〇〇、〇〇〇	六分五厘
第二起業資金債	二、九三三、九三〇	六分五厘二毛七
第一回四分利公債	一、〇五二、六六〇	四分
朝鮮事業費國庫債券	三、〇〇〇、〇〇〇	五分
事業費借入金	一、五〇〇、〇〇〇	六分
同	六、〇〇〇、〇〇〇	六分二厘
總 計	五、六五二、六六〇	

五十一萬六千五百七十圓ト爲リ前年度末ニ比シ一千五十萬五千三百二十三圓ヲ増加セリ今本年度末現在高ヲ掲クレハ左ノ如シ

第五十二節 財源調査

財源調査事業ハ前年報ニ敘述セシ如ク製鹽業調査ハ既ニ前前年度ニ於テ一先ツ完結ヲ告ケ酒類釀造事業ノ調査試験ハ中央試験所ニ於テ煙草事業ノ調査試験ハ度支部司稅局ニ於テ續行セリ

九二
煙草ニ關スル財源調査事業ハ從來ノ方針ニ憑據シ煙草耕作製造販賣調査及
試作試製竝民間耕作ノ改良獎勵ヲ圖リ前年度ニ於テ開始シタル黃色葉煙草
耕作事業ノ進展ヲ促シ且新ニ煙草ノ理化學的研究ニ著手セリ又從來既ニ設
置セシメタル主産地ノ外二十二箇所ニ更ニ煙草耕作組合ヲ新設セシメ之ニ
低利資金融通ノ便宜ヲ與ヘ以テ斯業ノ發達ヲ促シ之カ調査ト共ニ財源ノ涵
養ヲ行フコトニ努メタリ

第六章 金 融

第五十三節 經濟狀態

併合以來諸般施設ノ改善ニ伴ヒ産業ノ振興、經濟ノ發展共ニ顯著ニシテ農業
資金ノ需要ノ如キ明治四十三年末ニ於テ農工銀行ヲ通シテ放資セラレタル
額僅ニ四十八萬圓ニ過キサリシカ本年末ニ於テハ約百三十萬圓ニ達シ約三
倍ノ劇增ヲ爲セリ隨テ輸移出入貿易額モ逐年増進シ明治四十三年末ニ於テ
出入額合計約六千萬圓ナリシモ本年末ニ於テハ一億二百萬圓ニ上リ殊ニ
比年輸移入超過ノ趨勢ハ重要物産タル米穀ノ輸移出稅竝内地移入稅ノ撤廢
等ニ基ク輸移出ノ劇增ニ因リ本年ニ於テ著シク其ノ逆潮ヲ阻止シ前年末ノ
入超四千六百萬圓ハ本年末ニ於テハ四千萬圓ニ減退セリ斯ノ如キ經濟ノ自
然的發展ニ伴ヒ金融機關モ所在其ノ數ヲ増加シ明治四十三年末ニ在リテハ
各銀行ノ本支店ヲ通シテ其ノ數七十外ニ地方金融組合百三十ナリシカ本年
末ニ於テハ銀行ノ數九十有四、地方金融組合二百十ヲ算シ拂込資本總額ハ明
治四十三年末ノ八百三十萬圓ヨリ本年末ハ約一千八百萬圓ニ膨脹シ二倍以

上ノ増進ヲ爲スニ至レリ

第五十四節 大正二年金融狀況

本年ニ於ケル一般金融狀況ハ先ツ上半季ニ於テハ前秋以來引締リノ儘ニシテ其ノ勢猶緩和セス五月ニ至リ預金利率子二厘方ノ上騰ヲ示セリ輸移入貿易ハ次第ニ其ノ額ヲ増加シ決濟資金ノ需要益加ハルニ方リ米價不引合ニテ一般ニ賣惜ミノ念強ク移出不振ニシテ商況亦寂寥ヲ極メタリシカ秋冬ノ交ニ至リ牛皮ノ輸移出漸ク盛ト爲リ尋テ新米大豆棉花ノ移出好調ヲ呈シ外米金巾毛織物等ノ輸移入亦好況ニシテ爲ニ貿易總額ハ一億圓ヲ超エ從來ノ記録ヲ破リ殊ニ輸移出ニ在リテハ未曾有ノ好績ヲ舉ケ勞資金ノ需要劇増シ本年末現在各種銀行ノ貸出金總額六千七百六十六萬圓ニ上リ前年末ニ比シ實ニ八百萬圓ノ増加ヲ示スニ至レリ今本年ニ於ケル各月平均金利ヲ既往二年ニ對照スレハ左ノ如シ

金 利 (日歩)

項目	大正二年		前年		前々年	
	六月	十二月	六月	十二月	六月	十二月
定期預金(年利)	六三	六三	六三	六三	六三	六三
以上六月以上三月	六三	六三	六三	六三	六三	六三
以上三月以上一月	六三	六三	六三	六三	六三	六三
當座預金	九	九	九	九	九	九
最高	九	九	九	九	九	九
最低	八	八	八	八	八	八
普通預金	九	九	九	九	九	九
最高	九	九	九	九	九	九
最低	八	八	八	八	八	八
貸付	二七	二七	二七	二七	二七	二七
最高	二七	二七	二七	二七	二七	二七
最低	二五	二五	二五	二五	二五	二五
當座出	四二	四二	四二	四二	四二	四二
最高	四二	四二	四二	四二	四二	四二
最低	四〇	四〇	四〇	四〇	四〇	四〇
貸越	三三	三三	三三	三三	三三	三三
最高	三三	三三	三三	三三	三三	三三
最低	二六	二六	二六	二六	二六	二六
手形割引	三三	三三	三三	三三	三三	三三
最高	三三	三三	三三	三三	三三	三三
最低	三〇	三〇	三〇	三〇	三〇	三〇
普通	二八	二八	二八	二八	二八	二八
最高	二八	二八	二八	二八	二八	二八
最低	二七	二七	二七	二七	二七	二七

(備考) 貸出金中普通貸付ノ最低カ手形割引ノ最低ニ比シ低下ナルハ特種産業獎勵資金ニ對シ低利貸付ヲ爲シタルモノアルニ由ル

右ノ如ク本年ノ平均金利ノ預金ニ於テ昨年ニ比シ稍上位ヲ示セルハ主トシテ内地金融界ノ影響ニ因ルモノニシテ貸付金利ハ前年ニ比シ幾分ノ低落ヲ示シタリ而シテ此ノ傾向ハ前年來其ノ軌ヲ一ニシ朝鮮人間ノ金利ノ如キ從來ノ高率ニ比シ本年ハ最高月九分四厘最低月一分八厘見當ノ平均ニテ著シク低下ノ趨勢ヲ示セリ

第五十五節 流通貨幣

現ニ朝鮮ニ於テ流通セル貨幣ハ朝鮮銀行券ヲ主トシ帝國補助貨及舊韓國補

金融聯絡上東京ニ支店ヲ設置スルノ必要ヲ認メ本年二月ヲ以テ之カ開設ヲ命シ又滿鮮貿易ノ發展並國境地方ニ於ケル貨幣整理ニ資セシムル目的ヲ以テ同五月奉天大連及長春ニ出張所ヲ設ケシメタリ今同行營業開始以來ノ業務概況ヲ表示スレハ左ノ如シ

朝鮮銀行營業概況(圓)

年	支店 出張所		引受株	貸下金	積立金	預政府	預金	借入金	政府 貸上金	貸付金	手形 割引	純資金(X印換)	
	資本金	公積金										上中期	下中期
大正二年	1,000,000	4,000,000	11,000,000	11,000,000	1,000,000	—	1,000,000	4,000,000	—	—	—	1,000,000	1,000,000
同元	1,000,000	4,000,000	11,000,000	11,000,000	1,000,000	—	1,000,000	4,000,000	—	—	—	1,000,000	1,000,000
明治四十四年	1,000,000	4,000,000	11,000,000	11,000,000	1,000,000	—	1,000,000	4,000,000	—	—	—	1,000,000	1,000,000
同四十四年	1,000,000	4,000,000	11,000,000	11,000,000	1,000,000	—	1,000,000	4,000,000	—	—	—	1,000,000	1,000,000
同四十四年	1,000,000	4,000,000	11,000,000	11,000,000	1,000,000	—	1,000,000	4,000,000	—	—	—	1,000,000	1,000,000
同四十二年	1,000,000	4,000,000	11,000,000	11,000,000	1,000,000	—	1,000,000	4,000,000	—	—	—	1,000,000	1,000,000

(備考) 朝鮮銀行ハ元韓國銀行ト稱シ明治四十二年十一月二十四日ヲ以テ營業ヲ開始シ同四十四年八月十五日現稱ニ改メタルモノナリ

朝鮮銀行券ハ一般經濟界ノ發達ト共ニ次第ニ其ノ發行高ヲ増加セリ本年ニ於テハ商況最モ閑散ナル八月中旬ニ於テ一千九百萬圓ノ最低額ヲ示シタリシモ其ノ後新穀ノ出廻其ノ他輪移出入資金ノ需要増加ニ由リ漸次其ノ發行

額ヲ増加シ年末ニ至リテハ二千五百六十九萬圓ニ達シ前年ニ比シ十四萬圓ヲ増加セリ今最近七年間各年末現在ノ發行高並其ノ流通高ヲ表示スレハ左ノ如シ

銀行券發行及流通高(圓)

年	發行		流通高	
	正貨準備	保證準備	計	市場流通高
大正二年	八,九二二,九五〇	一六,七七〇,三一〇	二五,六九三,二六〇	二一,五二二,七一六
同元	八,七六六,六二〇	一六,七八三,七八〇	二五,五五〇,四〇〇	二一,八六一,二二四
明治四十四年	八,八三六,九九〇	一六,一六九,五五〇	二五,〇〇六,五四〇	二一,三二二,九五七
同四十四年	七,〇二五,七五〇	一三,一三八,一五〇	二〇,一六三,九〇〇	一六,六三一,九六五
同四十二年	五,〇四六,五〇〇	八,三九三,二〇〇	一三,四三九,七〇〇	一一,二二八,八八七
同四十一年	三,五〇四,六七三	六,八八一,二二七	一〇,三八五,九〇〇	九,二二一,〇六〇
同四十年	四,五八二,五〇六	八,二二二,七九四	一二,八〇五,三〇〇	一一,六一五,八三五

(備考) 本表銀行券ハ明治四十一年以前ハ第一銀行券四十二年以後ハ韓國又ハ朝鮮銀行券ナリ

第五十七節 手形交換所

手形交換所ハ従前ノ如ク京城仁川釜山ノ三箇所ニ在リ商取引ノ頻繁ヲ加フ

大正四年	諸積立金	預金	貸出金	手形割引	純益金(×印ハ純損)
三六六七七	四四九六五四	四九〇五五六	五五四六二四	九五六八一	九八三四五
一八五三三	四一〇〇九九	三七六二七二	四八〇三二八	三五六三三	八六八四八
一四九九五	三二〇五八九	二八八六八五	三二四七七八	二九四一六	五三九二〇
同					
明治四十四年					
同					
同					
同					

(備考) 大正元年政府貸下金額ニ於テ三十四萬五千三百圓ヲ増加セルハ同年七月手形組合ヲ廢止シ農工銀行ニ組合基本金及貸下金ヲ繼承セシメタルニ依ル

農工銀行貸出金種類別(圓)

大正二年	年賦償還貸付金	定期償還貸付金	普通貸付金	手形割引	當座貸越	合計
	農工	農工	農工	農工	農工	
同	一〇七三三九六	二二二七四	三二六五七四	五三〇三二七	三五二四三〇	一一五八三六三
同	一五三二七三三	一三六九一四七	三三四〇九〇	一一二六九三	一四七四六九	一〇四五六七〇
同	八六五九七	一四九一〇六	二〇七三九	四八〇三二八	五二四三三	八五〇九四三
同	三九二二八	九一三七	四六八八二	一七四〇八三九	三四五七七八	六三四四七四

第五十九節 地方金融組合

地方金融組合ハ農民ノ金融ヲ緩和シ農業ノ發達ヲ企圖スルノ目的ヲ以テ明

治四十年始設セラレタルモノニシテ其ノ當時組合數僅ニ九組合員三千六百ヲ算スルニ過キカリシカ爾來年ト共ニ著シク其ノ數ヲ増加シ今ヤ總數二百十箇所ニ達シ組合員八萬餘人ニ上レリ各組合ハ專ラ組合員ニ對シテ低利小資金ヲ融通シ兼テ農事ノ開發米作ノ改良貯蓄副業ノ獎勵委託販賣及共同購買等ノ事ニ從ヒ地方農民ニ與フル經濟上並農事上ノ利便效果甚々渺シトセス今其ノ年末營業概況及年内共同購入並委託販賣取扱高ヲ各道別ニ表示スレハ左ノ如シ

地方金融組合營業概況(圓)

京畿道	組合數	組合員數	組合資金	現貸付金	積立金	年内純益金	年内共同購入取扱高	年内委託販賣取扱高	政府貸下又補助倉庫數
東京	二二	七三三	二二〇〇〇	一八二三〇	三五二七九	四九八三	五六六四	七六六八	一八
清江	一〇	三八四	一〇〇〇〇	一一九九九	三三九八九	五二七九	四四六二	五九〇九	一〇
忠清	二七	六八八	一〇六〇〇	一五八五三	三五三三三	一三三六	一八九四六	三三三三	一六
全羅	一八	六九五	一八〇〇〇	一六六八七	三三〇五五	一〇六六五	六四七〇	八五四五四	一六
全羅	三三	一〇四〇〇	三三〇〇〇	二七五四四	六二四九六	一七六五七	三三三七	三三九一〇	一九
慶尚	三三	九五七七	三三〇〇〇	二五七五三	三九〇三七	一〇八九五	一三九一〇	四六四九四	一九
慶尚	一九	七九八	一九〇〇〇	一九二七五	三三三〇三	七六〇〇	五六六四	四一〇七七	一五

明治四十一年	銀行數	本店 支店 出張所	資本金	拂込	内地銀行 支店元金	政府補助	積立金	預金	貸出金	純益金
	四	五	九,九〇〇,〇〇〇	二五,七〇〇,〇〇〇	三三,〇〇〇,〇〇〇	一〇〇,〇〇〇	九〇,三三九	三,四四三,八七二	一,〇〇五,三九四	上半期 四七九,三三三 下半期 五〇五,三三三

(備考) 内地人經營銀行資本金及積立金ハ朝鮮ニ本店ヲ有スル銀行ノミノ金額ヲ掲記ス
 明治四十二年ニ於テ内地銀行支店出張所數同四十三年ニ於テ内地銀行支店元金及純益金
 ノ減少セルハ主トシテ明治四十二年十一月二十日第一銀行京城總支店カ中央銀行ニ關ス
 ル事務全部ヲ元韓國銀行ニ引繼キタルニ因ル

普通銀行ノ監督ニ關シテハ從來内鮮人ノ區別ニ依リテ準據法ヲ異ニセシ爲
 其ノ統一ヲ缺クノミナラス合同經營ノ場合法ノ適用ニ關シ不便尠カラサリ
 シカ大正元年十月發布ノ銀行令及同施行規則ノ實施セラレシヨリ獨リ監督
 上不統一ノ狀態ヲ脱シタルノミナラス内鮮人合同銀行ノ設立ニ際シテモ其
 ノ適從スル所明白トナリ些ノ遺憾ナキヲ得ルニ至レリ

第七章 官 業

第六十一節 蔘 業

紅蔘專賣事業ハ比年發展ノ趨勢ニ在リ本年度ニ於ケル收穫蔘圃ノ採掘間數
 ハ十二萬九百四十一間(一坪ニ當リ)收納水蔘斤量ハ五萬三千百斤ニシテ前年度
 ニ比シ前者二倍強後者三倍弱ノ増進ヲ示セリ紅蔘製造高ハ一萬七千二百二十
 二斤ニシテ豫定以上ノ成績ヲ舉ケ前年度ニ比シ約三倍ノ増加ヲ示セリ是レ
 主トシテ本年ノ天候人蔘生育ニ適順ナリシト多年ノ病害救済及耕作獎勵施
 設其ノ效ヲ奏シタルトニ因ルモノトス今明治四十一年蔘政刷新著手以後各
 年度ノ蔘業成績ヲ對照表示スレハ左ノ如シ

大正二年度 同 元 年度	水				蔘				紅			
	耕作人員 一四七	蔘圃箇所 九〇	耕作間數 一四九七四五八	採掘間數 二〇九四二	收納高 五三,〇〇〇	賠償金額 二七,七〇五	平均價格 五〇二	製造高 一七,一三三	斤 數 九,五五二	價 額 七,〇〇二,〇九九	平均價格 七三〇	蔘業收入 七,〇〇二,〇九九
	一四三	一〇四	一四九六〇	五六四六四	一八,八〇八	九四,五四五	五〇二	五八八六	四,六四五	三,七九五,六一	八七二	三,九三六

年度	水				紅			
	耕作人員	播種箇所	採掘開敷	收穫高	賠償金額	平均價格	製造高	斤數
明治四十四年度	一五三	九一六	八七九〇六	一四三四五	七七一	四七六	二二九	一六五
同 四十三年度	一三三	六二六	四七七八四	七三五六	二七七	四七六	八四	一六五
同 四十二年度	一〇三	二七八	一九七三七	二二五四	七九〇	四〇三	二二九	一六五
同 四十一年度	一三三	二二六	一四〇六九	四〇三三	七九〇	四〇三	二二九	一六五

(備考) 明治四十三年度以後、養業收入ハ紅蓼拂下代金ノ外協定拂下尾蓼・試製自蓼・蓼苗及蓼精ノ拂

下代金ヲ含ム

本年度ニ於テ紅蓼製造ニ要シタル生産費ハ平均斤當一六圓〇〇六使役職工人夫延人員ハ

一〇、七一九人ニシテ生産費ハ前年度ニ比シ一圓〇七〇ヲ減少セリ

蓼業改善ノ施設トシテハ主トシテ人蓼病蟲害ノ驅除豫防及耕作改良獎勵ノ方法ヲ講シ且病蟲害ノ豫防驅除及耕作法ノ改良等ヲ研究指導スルノ目的ヲ以テ引續キ學術的研究竝試作試驗ヲ行ヘリ

人蓼病蟲害救濟ノ主要施設タル「フォルマリン」液土壤消毒及「ボルドー」液蓼根治療方法ハ其ノ效驗益顯著ナルモノアルヲ以テ從來希望者ニ對シテノミ之ヲ實行セシメタリシナ本年ヨリ耕作者一般ニ實行セシムルコトニ改メ且病害豫防トシテ新ニ「ボルドー」液莖葉撒布法ヲ施行スルコトト爲シ病害豫防員内

鮮人二十名ヲ養成シ藥品ヲ官給シ吏員ト共ニ之カ實地指導ニ從事セシメ同時ニ殺菌兼用肥料トシテ米國製磷酸鹽及内地製精過磷酸ヲ官給シ之ヲ一般蓼圃ニ施用セシメタリ其ノ結果「ボルドー」液莖葉撒布法モ他ノ病害豫防法ト共ニ效驗顯著ナルヲ認メタリ

紅蓼製造原料ニ充ツヘキ人蓼ノ特別耕作區域ハ紅蓼專賣法ノ定ムル所ニ依リ從來土質最モ人蓼耕作ニ適スル京畿道開城郡外二郡黃海道瑞興郡外四郡ヲ之ニ指定シ兼テ取締ノ便宜ヲ圖リタリシカ近時蓼業復興ノ結果適良ナル耕地ノ不足ヲ告クルニ至リタルヲ以テ耕作者試植ノ結果ニ鑑ミ本年八月黃海道遂安黃州及平安南道中和ノ三郡ヲ特別耕作區域ニ追加指定セリ又特別耕作區域外ニ於ケル人蓼耕作ニ對シテハ紅蓼專賣法及人蓼稅法ニ依リ耕作ノ免許ヲ受ケシメ之ニ一定ノ稅率ヲ賦課シ以テ之カ取締ヲ厲行シツツアリ

第六十二節 鹽業

官營天日製鹽事業ハ今ヤ創設時期ヲ過キテ營業時期ニ入り漸次鹽田ノ内部ヲ整理シテ製鹽ノ增收ヲ圖ルト共ニ著著販路ノ擴張ニ努メツツアリ今事業

開始以來各年ノ鹽田採鹽面積生産高及賣拂高ヲ生産地別ニ表示シテ事業發展ノ狀況ヲ概觀スレハ即チ左ノ如シ

官營天日鹽生産及賣拂高

年度	廣 梁 灣			朱 安			合 計		
	採鹽面積 (町畝)	生産高 (斤)	賣拂高 (圓)	採鹽面積 (町畝)	生産高 (斤)	賣拂高 (圓)	採鹽面積 (町畝)	生産高 (斤)	賣拂高 (圓)
大正二年度	1,000	100,000	10,000	1,000	100,000	10,000	2,000	200,000	20,000
同 元 年 度	1,000	100,000	10,000	1,000	100,000	10,000	2,000	200,000	20,000
同 治 四 十 四 年 度	1,000	100,000	10,000	1,000	100,000	10,000	2,000	200,000	20,000
同 四 十 三 年 度	1,000	100,000	10,000	1,000	100,000	10,000	2,000	200,000	20,000
同 四 十 二 年 度	1,000	100,000	10,000	1,000	100,000	10,000	2,000	200,000	20,000
同 四 十 一 年 度	1,000	100,000	10,000	1,000	100,000	10,000	2,000	200,000	20,000
同 四 十 年 度	1,000	100,000	10,000	1,000	100,000	10,000	2,000	200,000	20,000

(備考) 朱安ニ於テハ本年度ハ本表ノ外殘餘鹽田八町一段歩餘ニ於テ煎製鹽ヲ施業シ同鹽八七三、六三〇斤ヲ生産シ四二、三八七九斤此ノ價格ニ、六一三圓ヲ賣拂ヘリ本年度ニ於ケル廣梁灣及朱安鹽田使役鹽夫其ノ他人未總延人員ハ二〇七八八三人ナリ

廣梁灣鹽田ハ本年度ニ於テ災害復舊工事全部竣成シ設計一部變更ノ結果總面積九百二十三町一段歩餘ト爲レリ之ニ朱安鹽田總面積九十七町六段歩餘ヲ加フルトキハ官營鹽田ハ內部面積總計一千二十町八段歩餘ヲ算シ今後地

盤ノ老熟スルニ隨フテ生産力ヲ増加シ優ニ一億餘萬斤ノ採鹽ヲ爲シ得ルニ至ルヘシ

朝鮮ニ於テハ從來外鹽殊ニ支那鹽ノ輸入逐年劇増シ漸次民間鹽業ヲ壓迫スルノ趨勢ニ在リシカ近時官鹽ノ生産高逐年増進シ其ノ販路隨テ擴張セラルルト共ニ漸ク輸入鹽防制ノ好況ヲ呈シ大正元年ニ於ケル外鹽ノ輪移入高ハ總額一億八千二百萬斤、内支那鹽一億六千八百萬斤、臺灣鹽五百六十五萬斤ヲ算シタリシニ本年ニ於テハ總額一億五千一百萬斤、内支那鹽一億四千一百萬斤ニ減退シ臺灣鹽ノ如キハ全然移入ヲ見サルニ至レリ

第六十三節 平壤鑛業所

平壤鑛業所ニ屬スル無煙炭鑛區ハ平安南道平壤府及江東郡一圓ニ互リ總炭量概算一億八百萬噸ヲ有ス現在ノ採炭場ハ寺洞及高坊山ノ二箇所ニ在リ本所創設後二回ノ擴張ヲ經テ採炭運炭及煉炭製造等ノ設備完成シタリト雖其ノ出炭力猶十二萬噸内外ニ過キササルヲ以テ將來無煙炭ノ需要増進ニ伴ヒ更

ニ事業ヲ擴張スルノ必要アリ本年度ニ於ケル採炭高ハ十一萬九百五十一噸ニシテ内九萬一千七百噸ハ從來ノ契約ニ基キ之ヲ德山海軍煉炭製造所ニ供給シ六千餘噸ヲ煉炭ニ製造シ二千五百噸ヲ民間ニ販賣セリ煉炭製造ハ朝鮮森林ノ現状ニ鑑ミ薪炭ノ缺乏ヲ補フノ趣旨ニ出ツルモノニシテ本年度ハ調査研究ノ結果主トシテ價格比較的低廉ニシテ一般需要者ノ希望ニ適スル粘土入小型煉炭ヲ製出セリ今最近三年ノ採炭作業成績ヲ表示スレハ左ノ如シ

大正二年度 同元一年度 明治四十四年度	採炭高		實炭代金		雜・收入		計		作業費		使役人員		
	高	低	高	低	高	低	高	低	高	低	高	低	
110,515	101,070	86,407	86,407	13,341	86,532	75,564	38,798	110,088	105,668	89,885	81,947	47,785	34,865
113,414	105,668	89,885	89,885	10,877	89,995	81,947	47,785	100,000	99,885	89,885	81,947	47,785	34,865
110,088	99,885	83,663	83,663	8,677	81,455	73,814	34,865						

本年度ニ於ケル作業利益金ハ十萬九千六百七十八圓ニシテ前年度ニ比シ二萬九千二百三十一圓ヲ増加セリ本年度末現在資本額ハ七十八萬九千三百三十一圓ニシテ前年度末ニ比シ一萬七千九百九十圓ヲ増加セリ

前年度ヨリ開始シタル同所鑛區全般ニ互ル炭田調査ハ本年度ニ於テハ晚達系ニ屬スルモノ四區(一區面積約百萬坪)ノ調査ヲ終了セリ

第六十四節 營林廠

營林廠所管森林ハ鴨綠豆滿兩江流域ニ連亘シ朝鮮ニ於ケル國有森林ノ大部分ヲ占メ其ノ立木地面積概算百八十萬町步ニ及フヲ以テ前年來調査ノ結果ニ基キ更ニ本年度以降十箇年ヲ期シテ森林全部ノ調査ヲ遂ケ調査ノ進捗ニ伴フテ事業ヲ擴張シ以テ永久保續的經營ヲ行フノ計畫ヲ樹テ本年六月勅令第九十九號ニ依リ營林廠ニ臨時職員ヲ増置シ先ツ急施ヲ要スル箇所ヨリ基礎調査ヲ施行シ本年度中咸鏡南道甲山郡平安北道渭原楚山兩郡ニ於テ林野總面積二十八萬三千九百三十八町步ノ要存置豫定林野調査竝咸鏡南道甲山郡ニ於テ林野總面積十六萬六千九百九十九町步ノ永久保續的施業案編成調査ヲ施行セリ

本年度ニ於ケル營林廠直營ノ伐木運材及著材積ハ伐木數量ニ於テ多少ノ増加ヲ示シタルモ運材及著材ハ夏季中非常ノ渴水ナリシト冬季中降雪期間

短少ナリシトニ因リ前年度ニ比シ頗ル數量ヲ減少セリ今明治四十四年度以降各年度ノ伐木運材及著筏材積並價格ヲ對照表示スレハ左ノ如シ

一一四

營林廠直營伐木運材著筏材積價格

年度	伐木		運材		著筏	
	材積	價格	材積	價格	材積	價格
大正二年度	104,957尺	1,476	111,111尺	1,004.8	9,918尺	105,147
同元年度	61,144尺	1,476	111,111尺	1,004.8	1,442.56尺	3,536.0
明治四十四年度	101,111尺	1,490	111,111尺	1,004.8	15,428尺	3,536.0
同元年度	100尺	1,490	111,111尺	1,004.8	15,428尺	3,536.0
明治四十四年度	28,255尺	3,785	15,100尺	1,004.8	2,719尺	6,940.0
同元年度	43,871尺	3,785	15,100尺	1,004.8	2,719尺	6,940.0

(備考) 豆滿江流域ハ明治四十四年度以後山地作業ナキニ付本表ニ掲記セズ

同廠所管森林材ノ伐採搬出ヲ出願スル者ハ逐年増加ノ好況ニ在リ本年度ニ於テ右出願許可者ヨリ徵收シタル原木料金ハ五萬六千二百三十二圓ニシテ前年度ニ比シ三萬五千六百二十二圓ヲ増加セリ營林廠製材事業ハ本年度ニ於テ新義州製材所ノ製材力ヲ増加シテ朝鮮ニ於ケル製材需要昂進ノ趨勢ニ應シ且支那製材ノ輸入防制ニ努メタル爲製材高及製材販賣高ニ於テ多少ノ

増加ヲ示セリ今本年度ノ製材高及販賣木材高ヲ前二年度ニ對照表示スレハ左ノ如シ

營林廠製材數並販賣木材數及價格

年度	製材數 (尺總)		販賣木材數 (尺總)		同上販賣木材價格 (圓)	
	實材	材數	原木	材數	原木	材數
大正二年度	1,578,077	1,085,571	785,011	1,011,111	3,808.9	1,276.8
同元年度	1,590,133	1,085,571	812,471	1,011,111	3,808.9	1,276.8
明治四十四年度	980	96,216	1,743,811	1,004,811	5,959.56	9,488.7
同元年度	980	96,216	1,743,811	1,004,811	5,959.56	9,488.7
明治四十四年度	222,542	1,352,133	4,532,555	9,957,311	10,651,011	7,214,549
同元年度	222,542	1,352,133	4,532,555	9,957,311	10,651,011	7,214,549

本年度ニ於テ營林作業ニ使役シタル職工人夫ノ延人員ハ内地人四萬四千六十人、朝鮮人十二萬一千六百二十九人、支那人九萬八千六百六十八人、合計二十六萬三千八百五十七人ニシテ前年度ニ比シ合計ニ於テ二萬五千五十五人ヲ増加セリ

營林廠本年度作業收支ハ收入總計百八十九萬八千七百七十六圓、支出總計百七十三萬八千四百八十三圓、益金十六萬二千九百九十三圓ニシテ前年度ニ比シ收

入支出共ニ多少ノ減少ヲ見タルモ益金ニ在リテハ三萬一千三百六十四圓ノ増加ヲ示セリ

一一六

第八章 土木

第六十五節 國道

國費經營ニ屬スル第一期計畫治道工事ハ總工費豫算一千萬圓ヲ以テ一・二等道路路線總距離五百八十七里餘ヲ明治四十四年度以降五箇年繼續事業トシテ改修スルノ計畫ナリシカ帝國一般行政及財政整理ノ趣旨ニ基キ本年度豫算實行ニ際シ本年度以降ノ各年度割額ヲ順次繰延ヘテ事業完成年度ヲ一箇年延長シ繼續年限ヲ六箇年ニ改メタリ又本年度ニ於テ本計畫以外ノ樞要路線ニシテ急速施行ヲ要スルモノ延長百五十六里ヲ本計畫ニ追加シ既定各工事費ニ節約ヲ加ヘ本豫算ノ範圍内ニ於テ之ヲ合併施工スルコトト爲シ本計畫路線總距離ヲ七百四十三里餘ニ更正セリ追加路線ハ一等道路京城元山間忠州長湖院間外一線、二等道路京城春川間公州鳥致院間外六線ナリトス本年度ニ於ケル工費實行豫算ハ年割額二百萬圓、前年度繰越額六十四萬六千餘圓ニシテ内二百三十萬七千餘圓ヲ支出シ三十三萬三千餘圓ヲ繰越セリ今本年度末現在第一期治道工事工程ヲ表示スレハ左ノ如シ

第一期治道工事工程

大正三年三月末日

地	所在	所	路		里	程	工		起	年
			線	數			費	限		
一等道路	江蘇	蘇州	總數	二	二	總算額	三三三,四四〇	既支出額	一六五,三六三	明治四十四年度
二等道路	江蘇	蘇州	總數	一	一	總算額	四六六,五四七	既支出額	二〇八,七四六	乃至大正五年度
市街線	江蘇	蘇州	總數	一	一	總算額	七二〇,一六三	既支出額	七二〇,一六三	同
計			總數	四	四	總算額	一,五二〇,〇〇〇	既支出額	一,一〇四,二七二	明治四十四年度
			總數	三	三	總算額	一,〇〇〇,〇〇〇	既支出額	七二〇,一六三	同

(備考) 京城市區改正ニ關シテハ本表ノ外別ニ改修總費額二百三十萬圓ヲ計上シ大正二年度ヨリ
 五箇年ニ亘リ樞要路線十一線ノ改修ヲ行フノ計畫ヲ樹テ二年度ニ於テハ豫算額三十二萬
 圓ヲ以テ主トシテ其ノ一部ノ改修準備ヲ行ヘリ

事業開始以後本年度末迄ノ工費支出額ハ合計五百十六萬六千餘圓ニシテ其ノ竣功里程ハ二百九十七里四町ニ達セリ内全線竣功シタル路線ハ利川長湖院間清州陰城間忠州陰城間公州論山間順天全州間普州尙州間河東院田間海州載寧間清津會寧間雄基慶興間會寧行營間沙里院載寧間ノ十二線トス之ニ舊韓國時代ノ計畫ニ成レル國道改修里程二百八里六町ヲ加フルトキハ本年度末現在國費改修道路ノ總延長五百五里十町ヲ算ス

本府ニ於テ朝鮮全道ニ規畫シタル道路網ノ設計ニ基ク一二等道路ノ總延長ハ三千三百二里餘ニシテ其ノ内既成線及第一期治道計畫ノ終結期即チ大正五年度迄ニ國費地方費國庫補助並賦役ニ依リ改修ヲ了スヘキモノノ里程ヲ除キタル殘餘延長二千九十九里餘ノ路線ハ將來第二期治道計畫トシテ之カ施工ニ著手シ以テ道路網ノ大成ヲ期スルノ豫定ナリ
 既成國道ノ維持修繕ニ關シテハ本年度ニ於テモ豫算十八萬圓ヲ計上シ内七萬八千七百餘圓ヲ各道ニ配賦シ地方賦役ト相俟テ之カ施行ニ任セシメ其ノ他地方賦役又ハ道廳ノ經營ニ依リ難キモノハ本府ニ於テ直轄施行シ以テ道路ノ保全ニ努メタリ

第六十六節 地方道路

地方ニ於テ改修スル道路ハ一二等道路ノ一部及三等以下諸道路ニシテ各道施行ノ改修工事ニ對シテハ國庫ヨリ補助金ヲ支給シ府郡施行ノモノニ對シテハ地方費ヨリ補助ヲ與ヘ併合以來銳意之カ進捗ニ努メツツアリ各道ニ於ケル本年度國庫補助道路改修工事ハ路線總距離百二里三十一町此ノ總工費

五十一萬九千二百餘圓ニシテ之ニ對シ國庫ヨリ補助金二十九萬八千五百圓ヲ各道ニ按分支給セリ本年度ニ於ケル地方改修道路ハ右ノ外地方費及地方費補助並賦役使用ニ依リ改修シタルモノ一千五百三十三里十七町アリ之ヲ從前ノ改修里程ニ合スルトキハ併合以後本年度末ニ至ル地方改修道路ノ總距離ハ四千六百八十里十七町ニ達ス今之ヲ道路等級別ニ表示スレハ左ノ如シ

地方經營道路改修成績				自明治四十三年九月至大正三年三月	
道	等	幅員	國庫補助施設	地方費及地方費補助	
				道路里程	備考
一	等	路	八二一	一八六〇二	一九四二二
二	等	路	一一二二二	九五二二六	一〇六四二
三	等	路	九八〇一	一四二二〇〇	一五二〇〇一
外	道	路	二四二七	一八七六二六	一九〇二二七
計			二四三三五	四四三六一八	四六八〇二七

(備考) 併合以前地方ニ於テ施設シタルモノハ一等道路三十九里十九町、二等道路百三十三里十五町、三等道路百十五里二十一町ナリ

地方道路改修工事ニ對スル國庫補助ハ從來別ニ道路等級ノ制限ヲ置カサリシモ次年度ヨリハ之ヲ一二等道路ニ限定シ三等以下ノ道路改修ハ全部之ヲ地方ノ負擔ト爲スノ方針ヲ採リ以テ樞要路線ノ改修ヲ急速ナラシムコトヲ期セリ

第六十七節 港灣修築

釜山仁川鎮南浦平壤四港ノ水陸聯絡設備工事ハ海關工事費トシテ總費額豫算八百二十七萬一千八百二十九圓ヲ計上シ元明治四十四年度以降六箇年繼續事業ナリシカ帝國一般行政及財政整理ノ趣旨ニ依リ本年度豫算實行ニ際シ本年度以降ノ各年度割額ヲ順次繰延ヘテ繼續年限ヲ七箇年ニ延長セリ本年度工事費實行豫算ハ年割豫定額百十九萬五千四百圓前年度繰越額百十九萬二千三百二十三圓合計三百三十八萬二千三百七十七圓ニシテ内百五十九萬三千六百九十圓ヲ支出シ初年度以來本年度末迄ノ支出濟額ハ四百三十二萬二千八十一圓ニ達セリ

起工以後本年度末迄ノ工事成績ハ釜山港ニ在リテハ第一棧橋船車聯絡設備

ノ全部竝鐵造第二棧橋架設港内浚渫錨地擴張釜山鎮方面船溜波除堤築造等
諸工事ノ過半ヲ竣成シ仁川港ニ在リテハ開船渠設備馴導堤築造水路浚渫等
諸工事ノ約四分ヲ竣成シ鎮南浦港ニ在リテハ揚陸場設備ノ全部及開船渠設
備ノ大部分ヲ成工シ次年度ニ於テ豫定計畫ノ竣功ヲ告クヘク平壤港ニ在リ
テハ陸上設備烏灘淺瀨滯筋浚渫等豫定計畫ノ全部ヲ竣成セリ
元山港ハ地方ノ發展ト交通機關ノ整備殊ニ京元鐵道ノ開通ニ伴ヒ貿易額漸
次増進シ集散貨物噸數尠クトモ三十餘萬噸ニ達スヘキ見込アルモ現在ノ港
灣設備ハ頗ル不充分ニシテ此ノ趨勢ニ適應スル能ハサルモノアルヲ以テ近
ク港灣修築ノ計畫ヲ樹テ舊赤田川尻附近ニ三千噸級ノ船舶二隻ヲ同時ニ繫
留スルヲ得ルノ繫船壁及物揚場石垣ヲ長德島外ニ延長二百二十五間ノ防波
堤ヲ築造シ其ノ他錨地ノ擴張鐵道引込線ノ敷設等ヲ行ヒ以テ海陸聯絡施設
ヲ整備スルノ豫定ナリ

第六十八節 河川改修

前年度ニ於テ竣功ヲ告ケタル赤田川ノ改修ハ幸ニシテ所期ノ效果ヲ舉ケ元
山港内ニ於ケル土砂ノ埋没竝同市街ニ於ケル例年ノ水害ヲ防止スルニ至リ
タルハ本年ノ實績ニ徵シテ明白ナル所ニシテ隨テ港灣ノ維持竝國土ノ保安
上資益スル所尠シトセス
朝鮮ニ於ケル河川ハ從來概ネ自然ノ荒廢ニ委セラレ改修ノ急施ヲ要スルモ
ノ頗ル多ク而モ之カ改修ハ灌溉其ノ他水利事業ト關係スル所頗ル密接ニシ
テ實施上兩者ノ目的ヲ合致調和セシムルノ必要アリ前年度ヨリ土木事業調
査費ヲ割キテ一部主要河川ノ狀況調査ニ著手セシト雖費額僅少ニシテ水系
ニ伴フ諸般ノ水利關係ノ如キ到底之ヲ調査スルヲ得サルヲ以テ更ニ其ノ組
織ヲ更メ河川ト水利トヲ併セテ踏査シ適切ナル治水竝水利ノ計畫ヲ立案シ
漸ク逐フテ河川改修ニ著手スルノ豫定ナリ
河川ノ取締ニ關シテハ從來何等ノ規定ナク近時地方ノ開發ニ伴ヒ河川敷ニ
於テ工作物ヲ施設スル等河川ヲ利用セムトスル者漸ク多キヲ加ヘ往往ニシ
テ河川ノ狀態ヲ毀損シ治水又ハ水利上支障ヲ來スコトアルヲ以テ近ク之カ
取締規則ヲ設ケ河川ノ保全ト利用トヲ一層適實ナラシムルノ豫定ナリ

第六十九節 土木事業調査

一一四

本年度土木事業調査ハ豫算三萬二千六百四十四圓ヲ以テ前年度ニ引續キ河川及水利竝開港設備ニ關スル調査ヲ施行シ且新ニ道路ニ關スル調査ヲ開始セリ

道路ノ調査ハ第二期治道工事計畫竝急施ヲ要スヘキ路線ノ施設ニ資スルモノニシテ本年度ニ於テハ京城元山間京城春川間外三線ノ各一部此ノ總里程三十里ニ就キ測量調査ヲ行ヘリ

河川及水利ノ調査ニ關シテハ萬頃江洛東江支流南江ノ調査ヲ續行シ且新ニ朝鮮五大河川ノ一ナル錦江ノ調査ヲ開始セリ而シテ萬頃江ニ於テハ河口附近ヨリ上流十餘里ニ亙リ平面及縱橫断面測量高低測量竝流域森林狀態及地質調査流量測定雨量又ハ水位觀測ヲ遂行シ洛東江支流南江ニ於テハ水位觀測錦江ニ付テハ專ラ河川及水利ノ利用ニ關スル踏査ヲ施行シ尙平安北道嘉山古邑附近及黃海道白川延安附近ニ於テ水利踏査ヲ了セリ

開港設備調査ニ關シテハ木浦群山新義州元山城津雄基ノ六箇所ニ亙リ港灣

トシテノ各種ノ測量及港勢ヲ調査シ尙仁川釜山ノ二港ニ對シ第二期港灣施設工事ノ設計資料ニ供スヘキ諸調査ヲ遂行セリ

第七十節 總督府廳舎ノ新營

總督府現在廳舎ハ韓國併合ニ際シ舊統監府廳舎ニ應急的修理増築ヲ加ヘタルニ止マリ位置設備固ヨリ新領土ノ中央廳舎タルニ適セサルモノアルカ故ニ曩ニ廳舎新營ノ計畫ヲ樹テ前年度中技師ヲ歐米ニ派遣シテ諸般ノ準備調査ヲ遂ケ同時ニ外國人技師ニ囑託シテ其ノ百分ノ一略設計ヲ終了セシカ本年度ニ於テハ更ニ廳舎ノ間取構造等實際ノ必要ニ鑑ミ大體右設計ヲ基礎トシテ別箇ノ略設計ヲ完了シ豫定敷地ノ地質試驗諸材料調査及明細書調製等ヲ遂行セリ

第九章 交通

第七十一節 鐵道運輸

本年度ニ於ケル朝鮮鐵道運輸成績ヲ舉クレハ年度末現在營業哩程ハ九百七十哩二分ニシテ湖南線全通及京元線延長ノ結果前年度ニ比シ百三十三哩二分ヲ増加セリ列車行走哩ハ三百五十七萬三千六百六十六哩旅客人員ハ四百九十九萬五千四百四十一人貨物噸數ハ百三十八萬八千九百十五噸運輸收入ハ六百三十四萬九千八百四十八圓ニシテ前年度ニ比シ列車哩五十五萬四千三百七十九哩人員五十九萬六千四百十九人噸數二十八萬三千五百五十三噸收入五十二萬二千八百八十圓ヲ増加セリ其ノ明細ヲ表示スレハ左ノ如シ

年度末現在營業哩程 列車行走哩 旅客人員	大正二年 度		同 元 年 度		比較 増 (△印減)
	九七〇・二 三、五七〇、三六六 四、九九五、四四一	九七〇・二 三、五七〇、三六六 四、九九五、四四一	八三七〇・〇 三、〇一五、九八七 四、三九九、〇二二	八三七〇・〇 三、〇一五、九八七 四、三九九、〇二二	

小 手 荷 物 斤 數	大正二年 度		同 元 年 度		比較 増 (△印減)
	一三、六五九、七〇〇 一、三八八、九一五	一三、六五九、七〇〇 一、三八八、九一五	一一、九八四、四五二 一、一〇五、三六二	一一、九八四、四五二 一、一〇五、三六二	
貨 物 噸 數	三、八一五、八〇六	三、八一五、八〇六	三、五四五、二二五	三、五四五、二二五	二七〇、五八一
運輸 收入 (貨車收入)	二、五三四、〇四二	二、五三四、〇四二	二、二八一、七四三	二、二八一、七四三	二五二、二九九
客車收入	六、三四九、八四八	六、三四九、八四八	五、八二六、九六八	五、八二六、九六八	五二二、八八〇
一日一哩平均收入 (貨車收入)	一、一四九	一、一四九	一、二一〇	一、二一〇	〇六一
客車收入	七六二	七六二	七八四	七八四	〇二二
計	一九〇九	一九〇九	一九八六	一九八六	〇七七

本年度下半年期ニ於テ一般經濟界ノ不況ニ伴ヒ運輸營業上ニ蒙リタル打撃鈔カラサリシモ前年度ニ比シ收入ニ幾分ノ増加ヲ示セシハ主トシテ朝鮮內產業ノ發達ト京元湖南兩線ノ延長トニ由ルモノナリ而シテ旅客ニ在リテハ春秋兩季ニ於ケル遊覽列車ノ運轉、大邱平壤鎮南浦ニ於ケル物産共進會及品評會ノ開設、又貨物ニ在リテハ國境三分ノ一減稅ノ實施及米穀內地移入稅ノ撤廢等孰レモ直接間接ニ運輸成績ヲ良好ナラシメ殊ニ日滿日支聯絡ノ開始竝内地及南滿洲方面ニ對スル聯絡運輸量ノ著シク増加セルコトハ亦如上ノ成績ヲ收ムルニ與リテ力アリタリ而モ一日一哩平均收入ノ客貨車共ニ下降シ

タルハ比較的的交通運輸ノ稀薄ナル地方ニ於ケル線路ノ延長ニ伴フ自然的結果ナリトス

運輸營業上ノ施設事項ハ(一)本年四月以降釜山安東間ノ急行列車ヲ釜山新棧橋ニ發著セシメテ鮮滿急行列車ト共ニ海陸聯絡ノ便宜ヲ加ヘ(二)同五月ニ於テ全線列車運轉時刻ヲ改正シ京釜線急行列車ヲ安東迄延長運轉シ尙京義線ニ於ケル區間列車ヲ增加セリ(三)連帶運輸ニ關シ本年五月ヨリ日滿聯絡旅客ノ取扱ヲ開始シ茲ニ東清及烏蘇里鐵道ト朝鮮鐵道トヲ結ビ(四)同十月局線及鐵道院線ト支那京奉鐵道トノ間ニ日支旅客聯絡ノ取扱ヲ開始シ(五)同十一月ヨリ鮮滿急行列車ニ對シ二等旅客ノ取扱ヲ開始シ(六)更ニ大正三年一月ヨリ日滿貨物聯絡ヲ實施シ國際貨物聯絡輸送ノ端ヲ啓キタル等其ノ主ナルモノトス

本年度ニ於テ新線ノ營業ヲ開始シタルハ京元線鐵原劔拂浪間二十五哩七分及元山高山間二十八哩一分湖南線井邑木浦間七十九哩四分計百三十三哩二分ナリ又鐵道旅館ハ前年度中釜山新義州ノ二驛ニ於テ開業シ目下建築中ナル京城ノ朝鮮ホテルハ大正三年十月ヲ以テ竣工開業ノ豫定ナリ

本年度ニ於ケル作業收入ハ七百八十五萬二千八百八十五圓、支出六百二十八萬三千九百五十八圓ニシテ差引利益金百五十六萬八千二百二十七圓ニ達シ前年度ニ比較シ收入ハ一割五分、支出ハ五分、利益金ハ八割四分ノ増加ナリ朝鮮鐵道建設改良ノ爲本年度中本府特別會計ヨリ支出セシ金額ハ八百六十六萬一千六百四十八圓ニシテ之ニ既往投資額ヲ加フレハ本年度末現在鐵道財產總額ハ一億二千三百三十八萬二千三百四十四圓ヲ算セリ

第七十二節 鐵道建設及改良

湖南線ハ大正三年一月ヲ以テ工事竣成シ茲ニ全線大田木浦間百六十一哩三分及裡里群山間十四哩八分ノ運輸營業ヲ開始スルニ至レリ然レトモ本線ハ速成ヲ旨トセシヲ以テ尙改築ヲ要スルモノアリ前年度來繼續施工中ニ屬セリ
京元線龍山元山間延長百三十八哩四分ハ本年度末迄ニ龍山劔拂浪間八十六哩五分及元山高山間二十八哩一分合計百十四哩六分ノ運輸營業ヲ開始シ大正三年八月ヲ以テ全線開通ノ豫定ニシテ目下龍山方面ハ工事殆ト竣成ニ近

ク元山方面モ土工橋梁及隧道工事ノ大體ヲ竣ヘ橋梁鐵桁ノ架設及軌條引延
工事施工中ナリ

既成線ノ改良工事ハ京釜線ニ於テ第二漢江舊橋梁ノ改築、京義線ニ於テ龍山
ニ於ケル壓搾空氣所ノ新築、鐵道病院ノ移築、平南線ニ於テ鎮南浦海陸聯絡ニ
關スル所屬工事ノ竣成等其ノ主ナルモノトス

本年度ニ於ケル鐵道建設及改良費ハ年割豫定額八百五十萬圓及前年度繰越
額二十九萬六千八百八十二圓合計八百七十九萬六千八百八十二圓ニシテ之カ決
算額ハ八百四十六萬九千三百八十七圓ヲ算シ差引三十二萬六千七百九十四
圓ノ殘額ヲ生シ内二十七萬五千九百七十二圓ハ事業繰延ニ依ル不用額ニシ
テ五萬八百二十二圓ハ翌年度ニ繰越スモノトス

第七十三節 咸鏡線敷設ノ計畫

湖南京元等ノ建設諸線次ヲ逐フテ竣工ヲ告クルヲ以テ茲ニ新規事業トシテ
京元線ノ終端ヨリ起リ咸鏡南北道ヲ縱貫シテ國境會寧ニ達スル幹線三百七
十三哩七分ト輸城附近ニ於テ分歧シ清津ニ至ル支線五哩三分トヨリ成ル咸

鏡線竝馬山線昌原驛ヨリ分歧シ南進シテ鎮海ニ至ル線十三哩ヨリ成ル馬山
線支線等ノ新設ヲ計畫セシモ財政上之カ全部ノ實行ヲ許サザリシヲ以テ先
ッ第一期計畫トシテ新設咸鏡線ノ内元山ヨリ永興方面ニ至ル三十四哩八分
及清津ヨリ會寧ニ至ル五十八哩六分、此ノ延長約九十三哩ノ線路ヲ敷設スル
コトト爲シ既ニ第三十一議會ノ協賛ヲ經タリ

第七十四節 軌道及輕便鐵道

本年度中ニ於テ輕便鐵道及軌道敷設ヲ許可シタルハ合計五件、延長三十六哩
六分ナリ而シテ本年度末ニ於ケル事業經營者ハ會社五、個人四ニシテ資本總
額一千四十二萬六千六百圓、内拂込額五百七十四萬八千六百九十五圓ヲ算シ
其ノ投資額ハ二百五十三萬八千八百九十八圓ニ達セリ開業線路哩程ハ既往哩數
ニ京城府内電氣軌道新線一哩四分ヲ加ヘ合計二十三哩七分ニシテ未開業線
ハ慶南鐵道百二十二哩二分ヲ主ナルモノトシ延長百八十一哩二分アリ今其
ノ營業概況ヲ表示スレハ左ノ如シ

軌道及輕便鐵道營業概況

各年度末日

經營者數	線路哩程		旅客人員	貨物及 小手荷物	資本金(圓)		年度內事業收支(圓)		
	開業	未開業			總額	拂込額	營業收入	營業費	利益金
電氣鐵道	六	一六〇	一,二九〇,一八七	一〇,五〇〇	六五〇,〇〇〇	四六三,三八五	三三,七二八	一九九,九八八	一,一七二,〇〇〇
輕便鐵道	五	一五八	一九七,七三三	一,三三三	三七五,〇〇〇	一一五,〇〇〇	二二,二八四	一一,六八七	一一,五五七
手押式軌道	三	一九	七五,三三三	八七三	一七六,〇〇〇	一九八,四三三	九,二九九	七,六六〇	一六,九
電氣鐵道	四	一四六	一,〇〇三,一〇一	一八〇	六五〇,〇〇〇	三七七,〇〇〇	三〇,一五二	一〇,八二二	一八,五五七
輕便鐵道	五	一八	一五,六三三	四一五	三三〇,〇〇〇	一〇五,〇〇〇	一八,四二一	一〇,四四九	八,三三二
手押式軌道	二	一九	八〇,二二六	五七六	一八七,〇〇〇	一〇五,〇〇〇	八,四三三	六,四二四	二,〇〇九
電氣鐵道	三	一〇五	六四,五三〇	一八七	六五〇,〇〇〇	三〇〇,〇〇〇	二九,〇〇〇	一四,一〇三	九,七九六
輕便鐵道	三	六二	一〇〇,〇七	三三三	三〇〇,〇〇〇	七五,〇〇〇	一〇,五九九	八,四四一	二,一五八
手押式軌道	三	一三	一〇,五三三	一	七二,〇〇〇	二〇,〇〇〇	八,七五三	七,四五八	一,二九五
同元年度									
電氣鐵道	六	一六〇	一,二九〇,一八七	一〇,五〇〇	六五〇,〇〇〇	四六三,三八五	三三,七二八	一九九,九八八	一,一七二,〇〇〇
輕便鐵道	五	一五八	一九七,七三三	一,三三三	三七五,〇〇〇	一一五,〇〇〇	二二,二八四	一一,六八七	一一,五五七
手押式軌道	三	一九	七五,三三三	八七三	一七六,〇〇〇	一九八,四三三	九,二九九	七,六六〇	一六,九
電氣鐵道	四	一四六	一,〇〇三,一〇一	一八〇	六五〇,〇〇〇	三七七,〇〇〇	三〇,一五二	一〇,八二二	一八,五五七
輕便鐵道	五	一八	一五,六三三	四一五	三三〇,〇〇〇	一〇五,〇〇〇	一八,四二一	一〇,四四九	八,三三二
手押式軌道	二	一九	八〇,二二六	五七六	一八七,〇〇〇	一〇五,〇〇〇	八,四三三	六,四二四	二,〇〇九
電氣鐵道	三	一〇五	六四,五三〇	一八七	六五〇,〇〇〇	三〇〇,〇〇〇	二九,〇〇〇	一四,一〇三	九,七九六
輕便鐵道	三	六二	一〇〇,〇七	三三三	三〇〇,〇〇〇	七五,〇〇〇	一〇,五九九	八,四四一	二,一五八
手押式軌道	三	一三	一〇,五三三	一	七二,〇〇〇	二〇,〇〇〇	八,七五三	七,四五八	一,二九五
明治四十四年度									
電氣鐵道	六	一六〇	一,二九〇,一八七	一〇,五〇〇	六五〇,〇〇〇	四六三,三八五	三三,七二八	一九九,九八八	一,一七二,〇〇〇
輕便鐵道	五	一五八	一九七,七三三	一,三三三	三七五,〇〇〇	一一五,〇〇〇	二二,二八四	一一,六八七	一一,五五七
手押式軌道	三	一九	七五,三三三	八七三	一七六,〇〇〇	一九八,四三三	九,二九九	七,六六〇	一六,九

第七十五節 航運

前年度ニ於テ命令航路ノ整理擴張、船舶ノ改良竝經營者ノ合同統一ヲ遂行セシカ現在命令航路ハ釜山ヲ起點トシ雄基方魚津又ハ木浦ニ仁川ヲ起點トシ群山鎮南浦又ハ海州ニ木浦ヲ起點トシ群山濟州島又ハ多島海ニ及迎日灣ヲ起點トシ鬱陵島ニ往復スル沿岸航路十一線竝鎮南浦載寧金山浦間及江景公

州間ノ河川航路二線、合計十三線ニシテ沿岸航路中木浦濟州島線及木浦多島海線ハ本年四月一日ヨリ新設セラレタルモノトス
 鳴綠江ノ流域ハ舟楫ノ利用セラルヘキモノ延長二百數十哩ニ及フニ拘ラス輸送機關今尙幼稚ニシテ加フルニ沿岸一帯ノ地域亦山岳重疊シ交通頗ル困難ヲ極メ地方開發上遺憾尠カラサルヲ以テ之カ調査ヲ爲シタル結果命令航路開始ノ必要ヲ認メ本年度末日ヲ以テ新義州航運業者ニ對シ新義州江界中江鎮線ノ航行ヲ命令シ朝鮮側及支那側ニ於ケル沿江要地二十八箇所ニ寄航セシムルコトト爲シ大正三年四月一日ヨリ航行ヲ開始セシメタリ
 今本年度ニ於ケル命令航路ノ航運力及業務成績ヲ舉クレハ左ノ如シ

命令航路航運力及業務成績		大正三年度	
線路數	船舶數	使用船舶數	寄港地數
二	三三	九二〇	二八四七
沿岸航路	七	一七六	一一三
河川航路	二	一五〇	二一五
總計	二	九三〇	二九六〇
航行度數	航行延數	搭載貨物數	乘客員數
一五三九	四五,九〇八	一,八〇七五	一三,三三二
六二五	一八,八九六	八,五三三	九,六九六
總計	二一,五三四	一二,九一八	二三,〇二八
補助金額			
三,六九七			
一,五七五			
總計			
五,二七二			

敘上命令航路ノ外會社又ハ個人ノ經營ヲ以テ沿岸短距離ノ定期航海ヲ爲ス

モノ頗ル多シ又内地ヲ起點トシテ朝鮮各開港ニ往復シ又ハ之ヲ經由シテ外國ニ到リ或ハ朝鮮ヲ起點トシテ内地又ハ外國ニ到リ若ハ外國ヲ起點トシテ朝鮮ニ出入スルモノハ從來ノ如ク主トシテ大阪商船株式會社及日本郵船株式會社ノ社線ニシテ之ニ亞クハ朝鮮郵船株式會社阿波共同汽船株式會社尼ヶ崎汽船部等ノ經營ニ屬スルモノトス

朝鮮在籍船舶及船員ノ數ハ海路交通ノ漸次發展スルニ伴ヒ年年増進ノ趨勢ヲ呈セルカ今之ト共ニ船舶検査數等ヲ表示スレハ左ノ如シ

登簿船現在數		各年度末日	
汽船	帆船	汽船	帆船
總噸數	總噸數	總噸數	總噸數
大正二年度	七四	一四六二	一六二
同元年度	七	一三八〇	一五〇
明治四十四年度	五二	一〇三六六	三三九
同四十三年度八月末日	二〇	二八五	一七〇
大正二年度	七四	一四六二	一六二
同元年度	七	一三八〇	一五〇
明治四十四年度	五二	一〇三六六	三三九
同四十三年度八月末日	二〇	二八五	一七〇

(備考) 總計總噸數中ニハ噸石數十石ナ一噸ニ換算シテ算入ス次表亦同シ

不登簿船現在數

各年度末日

検査船舶		各年度末日	
汽船	帆船	汽船	帆船
總噸數	總噸數	總噸數	總噸數
大正二年度	二二	二四四	三三
同元年度	二二	二二	二九
明治四十四年度	一九	二七	六八
大正二年度	二二	二四四	三三
同元年度	二二	二二	二九
明治四十四年度	一九	二七	六八

比較増(△)減(○)		各年度末日	
汽船	帆船	汽船	帆船
總噸數	總噸數	總噸數	總噸數
大正二年度	四一	八五六四	一五
同元年度	四三	六〇九四七	九〇
比較増(△)	八	二四六九六	三六
大正二年度	四一	八五六四	一五
同元年度	四三	六〇九四七	九〇
比較増(△)	八	二四六九六	三六

船員		各年度末日	
内地人	朝鮮人	内地人	朝鮮人
大正二年度	三三	八〇九	一〇三
同元年度	三三	四九	一三
合計	三九六	一三〇七	一二七
大正二年度	三三	八〇九	一〇三
同元年度	三三	四九	一三
合計	三九六	一三〇七	一二七

大正元年度	職員	其ノ他ノ船員	總計
	三三五	一一三	一四五六

(備考) 内地ヲ起點トシテ朝鮮沿岸ニ到ルモノ及内地ヲ起點トシテ朝鮮沿岸ヲ經由シ外國ニ到ルモノヲ除ク

第七十六節 通信業務

通信機關ノ設備ハ從來地方ノ發展、警備機關ノ關係等ト相俟テ之カ擴張改善ニ努メタリシカ尙近來内地人ノ増殖或ハ郡ノ廢合ノ如キ時運ノ進展地況ノ變遷等ニ伴ヒ益施設ノ急務ヲ認メ常ニ之カ整備ヲ企圖シツツアリ今年度末ニ於ケル通信機關分布ノ密度ヲ舉クレハ郵便ハ面積二十八方里四七、人口三萬一千六百六十七人、電信ハ二十七方里八〇、人口三萬四千三百三十一人、電話ハ三十四方里四五、人口三萬七千七百五十人ニ付一局所ヲ有スルノ割合ニ當リ通信機關ノ逐年發展ノ蹟アルハ左ノ累年通信局所業務取扱別表ヲ見テ之ヲ知ルヘシ

通信局所業務取扱別

各年度末日	電			信			電		國庫金受拂
	文	文	文	文	文	交換及通話	通話		
大正二年度	五〇〇	四九〇	五〇〇	四二四	四二七	四三	三六六	四三	
同 元 年度	四八五	四八四	四四〇	三七三	三六六	四三	三〇〇	四一七	
明治四十四年度	四六五	四六三	三〇三	三〇三	三〇三	四三	二二五	三九六	
同 四十三年度	四四七	三三三	二五〇	二五〇	二四八	三三	一八五	二七二	
同 四十二年度	四三八	二九三	二五九	二〇三	一九九	二四	四九	一五〇	

本年度ニ於ケル通信事業所屬歳入(印紙收入)ハ三百十三萬五千八百六十七圓、經常歳出ハ二百七十二萬五千三百三十五圓ニシテ差引歳入超過四十一萬七千三百三十二圓ヲ算シ前年度ニ比シ四萬圓ノ増加ヲ示セリ然レトモ既往ニ於ケル收支ノ状態ヲ顧ミレハ毎年臨時部ノ支出額尠カラサリシヲ以テ全體ニ於テハ尙年年多少ノ不足ヲ免レサリシカ本年度ニ至リ初テ歳出總額ニ對シ約二萬圓ノ剩餘ヲ生シ通信事業ノ基礎益鞏固ヲ加フルニ至レリ今之カ數年間ノ收支決算額ヲ舉クレハ左ノ如シ

通信事業收支決算(圓)

大正 元 年 度	經常部歳入		經常部歳出		歳入超過額	歳入不足額	付經常部歳入百圓ニ 對經常部歳出	臨時部歳出
	引受	配達	引受	配達				
同 四十二年 度	二〇四九五	二二六五九	二二六五九	二二六五九	—	—	一〇〇	三〇三五九
同 四十三年 度	二二八〇七	二二八〇七	二二八〇七	二二八〇七	—	—	九〇	二九六七三
同 四十四年 度	二五九三三	二五九三三	二五九三三	二五九三三	—	—	八八	四八八四〇
大正 二 年 度	三二五八八	三二五八八	三二五八八	三二五八八	—	—	八七	三九二九四

(備考) 經常部歳入ハ印紙收入ヲ除キタルモノトス
 明治四十四年度歳入歳出増加額カ既往各年度ノ増加割合ヨリ少キハ歳入ニ在リテハ同年
 度ヨリ國庫金取扱料ノ徴收ヲ廢シタルニ因リ又歳出ニ在リテハ既往年度トノ比較權衡上
 國庫金取扱ニ要スル經費ヲ除算セシニ因ル

郵便業務ニ關シテハ道路ノ改修、鐵道新線ノ開通等ニ件ヒ遞送方法ノ改善速
 達ヲ圖リ其ノ他郵便爲替事務ノ簡捷、郵便貯金ノ獎勵、郵便振替貯金ノ振興等
 諸般施設ニ改良ヲ加ヘタルモノ尠カラズ今最近五年ニ於ケル郵便業務各般
 ノ成績ヲ年別表示スレハ左ノ如シ

郵便業務成績

大正 元 年 度	通常郵便物		小包郵便物		郵便爲替	郵便貯金
	引受	配達	引受	配達		
同 四十二年 度	四七三二八	四三二七八	四八九二七	四八九二七	一八八八八	一〇六六四
同 四十三年 度	四七〇八三	四三二七八	六六二六五	六六二六五	二二五八八	一三八九六
同 四十四年 度	五〇九四〇	四三二七八	七八七三六	七八七三六	二四〇八七	二二五九六
大正 二 年 度	七〇七〇三	八二二九五	一〇九八七	一〇九八七	二八六〇三	六四一七三

(備考) 郵便貯金ハ年度末現在ヲ示ス

前表貯金預入人員中朝鮮人四十八萬人、金額百一萬圓ニシテ、之ヲ前年度末ニ
 比スレハ人員ニ在リテハ十八萬人即チ六割三步五厘、金額ニ在リテハ二十七
 萬圓即チ三割六步七厘ノ増加ナリ是レ畢竟勸誘獎勵宜シキヲ得タル結果ニ
 シテ洵ニ喜フ可キ現象ナリト雖實施以來年所猶淺キヲ以テ之ヲ戶口面積ノ
 統計ト對照シ猶甚タ微弱ナルヲ免レサルナリ
 電信ニ關シ本年度中ニ於テ施設シタル重要ナルモノハ(一)回線ニ在リテハ元
 山城津間、平壤鎮南浦間、馬山晉州間、裡里木浦間、其ノ他主要各地十三區間ニ新
 増設セルモノ線條里程四百四十里餘ニ及ヒ尙回線ノ變更、通信方式ノ改正及
 電報中繼順路ノ變更ヲ爲セシモノ尠カラズ而シテ年度末ニ於ケル回線數ハ

三百二十回線ニシテ前年度末ニ比スレハ五十五回線ヲ増加シ(一)電信事務ヲ開始シタル局所ハ寧越外六十箇所、電信取扱所ヲ新設シタルハ元山外八箇所ニシテ(二)海底電信線不通ノ場合無線電信ニ依ル聯絡取扱ニ關スル料金ノ規定ヲ定メテ之ヲ本年六月以降實施シ(四)至急ト爲スヲ要セサル電報ヲモ時間外ニ特別取扱ヲ爲スノ制ヲ設ケ本年十二月ヨリ實施シ其ノ他無線電報規則ノ改正、外國電報中後廻電報ノ取扱開始及外國電報料金ノ低減、外國無線電報ニ關スル改正等ヲ實施セリ

電話ニ關シテハ大田江景間ニ市外電話回線ヲ増設シ京城龍山等ト群山及全州等トノ間ニ長距離市外電話通話ヲ開始シタルノ外新ニ電信事務ヲ開始シタル局所ノ電信線ヲ利用シテ之ヲ市外電話回線ニ兼用シ又新架坡鎮惠山鎮間外一區間ニ警備用市外電話回線ヲ新增設シタルニ依リ本年度末市外電話回線數ハ三百二回線ト爲リ之ヲ前年度末ニ比スレハ七十三回線ヲ増加セリ本年度ニ於テ電話通話事務ヲ開始シタルハ寧越外六十五局所ニシテ全般ニ亘ル通話區域ノ増加ハ京城群山間外九百七區間ナリトス今最近五年ノ電信及電話業務成績ヲ表示スレハ左ノ如シ

電信電話業務成績

各年度末日	電 信				電 話			
	線路	回線數	加入自働電話所數	通話度數	線路	回線數	加入自働電話所數	通話度數
大正二年度	一、六八五	四、五三〇	一、〇〇〇	一、〇〇〇	一、〇〇〇	一、〇〇〇	一、〇〇〇	一、〇〇〇
同 元年度	一、五三六	三、九〇〇	一、〇〇〇	一、〇〇〇	一、〇〇〇	一、〇〇〇	一、〇〇〇	一、〇〇〇
明治四十四年度	一、四〇二	三、三九一	一、〇〇〇	一、〇〇〇	一、〇〇〇	一、〇〇〇	一、〇〇〇	一、〇〇〇
同 四十三年度	一、三九〇	三、二七〇	一、〇〇〇	一、〇〇〇	一、〇〇〇	一、〇〇〇	一、〇〇〇	一、〇〇〇
同 四十二年度	一、三六五	三、一七〇	一、〇〇〇	一、〇〇〇	一、〇〇〇	一、〇〇〇	一、〇〇〇	一、〇〇〇

(備考) 明治四十四年度ニ於ケル電話線路ノ割増ハ警備電話線ヲ引繼キタルニ因ル

發電水力調査ニ關シ本年度ニ於テ施行セシハ龍興江水系ニ就キ踏査ノ結果水力地點二箇所(二千六十馬力)ヲ選定シ又水力地點中有望ナリト認ムルモノ二十五箇所ニ就キ實測作業ヲ遂行セリ調査開始以來ノ實測成績ハ左ノ如シ

發電水力地點實測成績

水力地點數	馬力數	洛東江	錦江	沂江	臨津江	大同江	清川江	大寧江	龍興江	嶺津江	合計
六	六,110	一	四	一	五	四	二	二	一	一	三六

又水力地點ニ關係アル河川ノ雨量觀測ヲ施行セシモノハ七十五箇所(内洛東江水系二箇所)本年ノ設置水位觀測ヲ施行セシハ三十八箇所ニシテ内本年度ニ於テ設置セシモノハ十三箇所廢止セシモノハ四箇所現在三十四箇所トス

一四二

第七十七節 觀 測

氣象觀測事務ハ主トシテ前年度ノ施設ヲ繼承シタルニ過キサルモ近年東亞ニ於ケル各國ノ氣象觀測施設ノ擴張ニ依リ氣象通信ノ數逐年増加セルト一方朝鮮ニ於ケル地方ノ開發ニ伴ヒ殖産土木等ニ氣象觀測材料ノ要求ヲ増加シ且沿岸航海及漁業ノ方面ニ於テハ暴風警報ノ普及ヲ要スルコト一層切實ト爲リタルヲ以テ是等世運ノ進展ニ伴ハムコトヲ企圖シ天氣豫報及暴風警報ノ如キモ益之カ確的ナ期スル爲從來中央氣象臺ヨリ轉報ヲ受ケタル内地測候所三十箇所ノ内朝鮮ニ關係最モ密接ナル十箇所ヨリハ直接電報ヲ受ケルコトト爲セリ又東亞ニ於ケル各國觀測所ノ設備増加ニ伴ヒ氣象電報交換ノ數逐年増加ノ傾向ナリ

地動觀測ハ本年中有感地震一回、遠地地震四十八回ヲ觀測シ其ノ成績ハ内外國ノ交換先十三箇所ト交換シツツアリ
現在觀測所ハ本所ノ外測候所九箇所所定ノ報告ヲ受クル氣象觀測場數六十九箇所ニシテ警報信號ノ設備アル地方ハ仁川二箇所、龍巖浦鎮南浦平壤群山大邱、木浦釜山、江陵、元山城津等各一箇所、合計十二箇所トス

第七十八節 航路標識

本年度中ニ於ケル航路標識ノ異動ハ其ノ新設ニ係ルモノ巖泰島燈臺(西岸)珍島燈臺(同)麗水燈臺(南岸)仁川内港浮標及仁川沈船挂燈浮標(西岸)銀點島南方及西檢島西方浮標(同)、改造ニ係ルモノ鳴洋渡挂燈立標(西岸)舊立標(撤廢セルモノ)大同江四尋二分ノ一浮標及大同江石碑洞導標(西岸)漢江康寧浦立標(同)錦江導標(同)ニシテ其ノ外鴨綠江浮標及導標ヲ新設又ハ撤廢セリ其ノ結果年度末航路標識ノ現在數ハ合計二百十五箇所トナリ前年度末ニ比シ六箇所ヲ増加セリ今之ヲ年別對照スレハ左ノ如シ

航路標識數

年次	夜		標		浮		標		標		標		總計
	燈	浮標	燈	浮標	燈	浮標	燈	浮標	燈	浮標	燈	浮標	
大正三年三月末日	五〇	—	—	—	六八	—	—	—	—	—	—	—	二五
同 二年三月末日	四七	—	—	—	六六	—	—	—	—	—	—	—	二二
明治四十五年三月末日	四〇	—	—	—	六六	—	—	—	—	—	—	—	二〇
同 四十四年三月末日	三九	—	—	—	六六	—	—	—	—	—	—	—	一七
同 四十二年十二月末日	二九	—	—	—	五三	—	—	—	—	—	—	—	一四
總計	一九	—	—	—	二〇	—	—	—	—	—	—	—	七〇

(備考) 導標ハ浮標本標ヲ含ム

夜標分布ノ密度ハ沿岸距離數百八哩ニ付一基ヲ有スルノ割合ナリ

本年度中ニ於ケル航路標識附近通過船舶數ハ合計八萬四千六百三隻ニシテ前年度ニ比シ一萬九千四百七十七隻ヲ増シ平均一箇月ニ對スル通過船舶七千五十隻強ニ當レリ

第十章 貿易

第七十九節 關稅行政

朝鮮ニ於ケル關稅制度ハ明治四十五年四月朝鮮關稅令其ノ他關係諸法令實施ト共ニ一應整理ノ段落ヲ告ケタレトモ鴨綠江上流及豆滿江流域陸接國境ニ於テハ猶未タ關稅法規ナク輸出入貨物ニ對シ貨物稅又ハ沿江稅ト稱スル一種ノ內國稅ヲ課スルノ外全ク放任ノ儘ナリシヲ以テ本年四月ヨリ朝鮮陸接國境關稅令及其ノ附屬法規ヲ實施シ以テ該地方貿易貨物ト開港ニ由ル貿易貨物トノ間ニ負擔ノ公平ヲ保持シ且該地方ニ於ケル貿易ノ秩序的發達ニ資スル所アリタリ此ノ種法規ノ實施ハ朝鮮ニ於テハ全然創始ノ施設ニ屬スルノミナラス比較的重要ナル交通地點ヲ除クノ外ハ便宜上警察事務ヲ取扱フ憲兵ヲシテ稅關官吏ヲ兼任擔當セシメタリシモ幸ニ諸般ノ措置機宜ニ適シ極メテ圓滑ニ之カ施行ヲ見ルヲ得タリ

關稅訴願ニ關スル制度ハ明治四十五年四月朝鮮關稅令ノ施行ニ依リ大體內地ノ制度ニ準據シテ之ヲ創設シ同時ニ關稅訴願審查委員會ヲ設ケタレトモ

現行ノ關稅ハ從價稅ニシテ課稅價格ニ對シ異議アル場合ハ別ニ評價課稅又ハ當該貨物買上ノ方法アリ且各稅率ノ間ニ甚シキ高低ナキ爲訴願ノ提起セラルルモノ極メテ稀ニシテ本年度中其ノ裁決ヲ爲シタルハ僅ニ一件アリシノミ

鮮滿國境通過鐵道貨物ハ鮮滿鐵道聯絡輸送ノ開始ニ伴ヒ明治三十八年十二月二十二日調印ノ清國滿洲ニ關スル條約第十一條ニ依リ露支國境通過鐵道貨物ニ對スル支那關稅三分ノ一輕減ノ取扱ニ均霑シ得ヘキヲ以テ豫テ之カ實施ノ交渉方ヲ外務省ニ照會シ本年五月在北京帝國公使ト支那總稅務司トノ間ニ減稅取極ノ調印ヲ了シ六月二日ヨリ之カ實施ヲ見ルニ至レリ其ノ結果鮮滿國境貿易ハ著シク盛況ヲ來シ特ニ内地發滿洲向通過貨物ハ本年ニ於テ四百七十六萬八千餘圓ノ多キニ達シ前年ニ比シ約五倍ノ増加ヲ示セリ

第八十節 大正二年ノ貿易

貿易増進ノ趨勢ハ本年ニ於テ特ニ著シク貿易品總價額ハ一億二百四十五萬九千九百九十一圓ヲ算シ朝鮮貿易額ハ茲ニ初メテ一億圓臺ニ達シ從來ノ記錄

ヲ破ルニ至レリ今最近十年ニ於ケル貿易品價額ノ消長ヲ表示スレハ左ノ如シ

朝鮮貿易品價額十年比較(圓)

年	輸出品	輸入品	總計	輸入超過	總計ノ指數
大正二年	三〇八七九四四	七二五八〇四七	一〇三四九一〇一	四〇七〇一〇三	三三五
同元	二〇九八五七	六七一五四四七	八八二〇〇六四	四六二九八三〇	三二四
明治四十四年	一八八五六九	五四〇八七六二	七二九四四六一	三五三〇七二七	二六〇
同四十四年	一九九三三八	三九七二七五六	五九六六五九	一九八八八九	二二三
同四十二年	一六二四八八八	三六六四八七〇	五二九三七五八	二〇二九九八八	一八八
同四十一年	一四一三三〇	四一〇五五三	五五二八八三三	二六九二二二三	一九六
同四十年	一六九八三九六	四二六一五三〇	五八五五九二六	二四六七五九四	二〇九
同三十九年	八九〇一〇五九	三〇三〇四三三	五八三一四九二	二二四〇一〇三	一四〇
同三十八年	七九一六五七一	三三、九七一八五二	四〇八八四三三	二五〇五五二八	一四六
同三十七年	七五三〇七五	二七四〇二九一	三、四九三、〇四六	一九八七、八八六	一二四

(備考) 本表總計指數ハ明治三十六年ノ貿易總額ヲ一〇〇トシテ計上シタルモノナリ

右ノ如ク本年ノ貿易品價額ハ前年ニ比シ輸移出ニ於テ九百八十九萬三千三百二十七圓輸移入ニ於テ四百四十六萬四千八百圓合計一千四百三十五萬八千二百二十七圓ヲ増加セリ輸移出ノ劇増ハ主トシテ農產物ニ於テ米大豆人蔘

棉花等異常ノ増出ヲ示シ水産物鑛産物並製造品等亦長足ノ進歩ヲ遂ケタルニ基因スルモノナリ而シテ輸入ノ増加比較多大ナラザリシハ前年ニ於ケル朝鮮米作ノ不況ニ因リ食料品ノ増入ヲ促シ米及滿洲粟ノ輸入旺盛ヲ來シ兩者併セテ五百八十二萬五千七百十四圓ヲ計上シタルニ反シ一般ノ輸入品前年ニ比シ概ネ多少ノ減額ヲ示シタルニ由レリ斯ノ如クニシテ從來年年其ノ勢ヲ高メツツアリシ輸入超過ノ傾向ハ本年ニ於テ較矯正セラレ漸次出入ノ權衡ヲ得ムトスルノ好兆ヲ示スニ至レリ

今主要輸移出品ニ就キ觀察スルニ米ハ本年七月内地ニ於ケル朝鮮米移入稅撤廢實施ト共ニ空前ノ好況ヲ呈シ結局内地移出總額ニ於テ前年ニ比シ七百十五萬餘圓ノ増加アリ大豆ハ内地殊ニ北海道ノ不作ト南滿洲ノ不況ニ依リ内地相場割高ナリシ爲頗ル好況ヲ呈シ前年ニ比シ五十一萬餘圓ノ増出ヲ見棉花ハ官憲ノ獎勵ニ依リ生産著シク増進シ隨テ内地移出ハ前年ニ比シ四十八萬九千餘圓ヲ増加スルノ盛況ヲ呈シ鑛産品水産品製造品等何レモ亦多大ノ發展ヲ示セリ

輸入貿易ノ増進ハ主トシテ外國米及滿洲粟入荷ノ旺盛ニ基因スルモノニ

シテ一般ノ輸入品ニ就キ觀察スルトキハ輸入ハ前年ニ比シ寧ロ減退ノ趨勢ナルハ前陳ノ如シ即チ生活資料品中麥粉砂糖酒類等ハ稍増入ノ觀アリシモ被服料品タル綿織絲織物絹布等ハ多大ノ減入ヲ示セリ而シテ企業的材料品ニ在リテハ交通機關ノ發達ヨリ延テ諸般工業ノ振興ニ伴ヒ各般ノ企業ニ對スル器具機械材料等ノ輸入年々多額ナルハ蓋シ自然ノ趨勢ナレトモ一般産業材料品ニ在リテハ油蠟藥品船舶石炭等ニ於テ尠カラサル増入ヲ見タルノ外前年ニ比シ概シテ増加ノ狀アルヲ認メス

第八十一節 國別貿易

本年朝鮮内地間ノ貿易ハ之ヲ前年ニ比スルニ移入稍減少シタルモ移出ノ増加著大ナリシカ爲合計ニ於テ九百六十一萬七千餘圓ノ増進ヲ示シ總貿易額ニ對シ六割四分二厘ヲ占メタリ而シテ移出ノ増加ハ主トシテ米大豆綿生牛牛皮等ノ農産物及魚類ノ出増ニ基キ移入ハ砂糖薑以等ニ増進セルモ一面綿織絲晒金巾鐵道枕木石炭等ニ於テ減入ヲ示セシカ爲結局三十二萬六千餘圓ノ減退ヲ現ハスニ至レリ

對外貿易ニ於テ主要ノ位置ニ在ルハ支那ニシテ北米合衆國英吉利之ニ亞ク
 獨逸ハ前年ニ比シ多大ノ増減ヲ認メス其ノ他本年ハ米ノ輸入盛ナリシ結果
 英領印度暹羅佛領印度ニ對スル輸入貿易ニ著シキ増加ヲ示セリ
 支那ニ對スル輸出ハ朝鮮米ノ滿洲仕向及紅蔘ノ輸出ヲ主タルモノトシ牛皮
 紙木材等亦相當ノ輸出アリ輸入ニ在リテハ滿洲粟ノ入荷二百八十九萬七千
 餘圓ノ多額ニ達シ絹布麻布食鹽等之ニ亞キ殊ニ本年ハ内地ヨリ石炭ノ移入
 減シテ撫順炭之ニ代リ價額百三萬餘圓ヲ計上スルニ至レリ
 英吉利ニ對スル輸入貿易ハ主要品タル軌條鐵類金巾其ノ他綿布類ノ減入ニ
 依リ前年ニ比シ二百二十五萬六千餘圓ヲ減シ又北米合衆國ニ對スル輸入貿
 易ハ主トシテ小麦粉鹽鯨石油及葉煙草等ノ需要旺盛ナリシカ爲百三十八萬
 九千餘圓ヲ増加セリ今年ノ國別貿易額ヲ前年ト對照表示スレハ左ノ如シ

國別貿易價額(圓)

大正二年	同元年	増	(△減)	對照額百分比	
				大正二年	同元年
二五,三三,八九七	一五,三六,九〇九	九,九四四,八八八	八二	三	七三
四〇,四二九,〇五五	四〇,七五六,〇一三	三二六,九五八	五七	六	六一
六五,七四二,九五二	五六,二二五,〇二二	九,六一七,九三〇	六四	六	六四
四,一八三,五六一	四,〇五八,一六四	一一五,三九七	一四	一四	一九
九,七六四,五六七	七,〇二七,四五四	二,七三七,一一三	一四	一四	一一
一三,九四八,一八八	一一,〇八五,六一八	二,八六二,五二〇	一四	一四	一三
一〇,〇三〇,三〇二	一一,二四五,四三〇	一一,二四五,四三〇	三	三	六
六三,九七二	七三,三七四	九,四〇二	一	一	二
一〇,七四二,七四	一,三一八,八〇四	二,四四五,三〇	一	一	二
二三四,六一八	一九七,七四二	三六,八七六	一	一	一
七,五四五,四一一	九,八〇二,〇一五	二,二五六,六〇四	一	一	一
七,七八〇,〇二九	九,九九九,七五七	二,二一九,七二八	一	一	一
三,一四四	五,五八五	二,四四一	一	一	一
一,六八六,二五四	一,五九一,七五九	九四,四九五	一	一	一
一,六八九,三九八	一,五九七,三四四	九二,〇五四	一	一	一
八九,六〇〇	九五,五五二	五,九五二	一	一	一
七,八四九,六二三	六,四九九,八九一	一,三八九,七三二	一	一	一
七,九三九,二二三	六,五五五,四四三	一,三八三,七八〇	一	一	一
四三,八二二	一四,一三五	二九,六八七	一	一	一
四,二四一,三六五	一,四〇四,九四一	二,八三六,四二四	一	一	一
四,二八五,一八七	一,四一九,〇七六	二,八六六,一一一	一	一	一

内	支	露領亞細亞	英吉利	獨逸	北米合衆國	其ノ他諸國	移		計		増	(△減)	對照額百分比
							入	出	入	出			
二五,三三,八九七	四,一八三,五六一	一〇,〇三〇,三〇二	七,七八〇,〇二九	三,一四四	八九,六〇〇	四三,八二二	入	出	入	出	九,九四四,八八八	三二六,九五八	八二
四〇,四二九,〇五五	九,七六四,五六七	六三,九七二	七,五四五,四一一	一,六八六,二五四	七,八四九,六二三	四,二四一,三六五	入	出	入	出	四〇,七五六,〇一三	三二六,九五八	五七
六五,七四二,九五二	一三,九四八,一八八	一〇,七四二,七四	七,七八〇,〇二九	一,六八九,三九八	七,九三九,二二三	四,二八五,一八七	入	出	入	出	五六,二二五,〇二二	九,六一七,九三〇	六四
四,一八三,五六一	九,七六四,五六七	一〇,〇三〇,三〇二	七,七八〇,〇二九	一,六八九,三九八	七,八四九,六二三	四,二四一,三六五	入	出	入	出	四,〇五八,一六四	一一五,三九七	一四
九,七六四,五六七	一三,九四八,一八八	六三,九七二	七,五四五,四一一	一,六八六,二五四	七,八四九,六二三	四,二四一,三六五	入	出	入	出	七,〇二七,四五四	二,七三七,一一三	一四
一三,九四八,一八八	一〇,〇三〇,三〇二	一〇,七四二,七四	七,七八〇,〇二九	一,六八九,三九八	七,九三九,二二三	四,二八五,一八七	入	出	入	出	一一,〇八五,六一八	二,八六二,五二〇	一四
一〇,〇三〇,三〇二	六三,九七二	一〇,七四二,七四	七,七八〇,〇二九	一,六八九,三九八	七,八四九,六二三	四,二四一,三六五	入	出	入	出	一一,二四五,四三〇	一一,二四五,四三〇	三
六三,九七二	七,五四五,四一一	一〇,七四二,七四	七,七八〇,〇二九	一,六八九,三九八	七,八四九,六二三	四,二四一,三六五	入	出	入	出	七三,三七四	九,四〇二	一
一〇,七四二,七四	七,七八〇,〇二九	一〇,七四二,七四	七,七八〇,〇二九	一,六八九,三九八	七,八四九,六二三	四,二四一,三六五	入	出	入	出	一,三一八,八〇四	二,四四五,三〇	一
二三四,六一八	七,五四五,四一一	一〇,七四二,七四	七,七八〇,〇二九	一,六八九,三九八	七,八四九,六二三	四,二四一,三六五	入	出	入	出	一九七,七四二	三六,八七六	一
七,五四五,四一一	七,七八〇,〇二九	一〇,七四二,七四	七,七八〇,〇二九	一,六八九,三九八	七,八四九,六二三	四,二四一,三六五	入	出	入	出	九,八〇二,〇一五	二,二五六,六〇四	一
七,七八〇,〇二九	三,一四四	一〇,七四二,七四	七,七八〇,〇二九	一,六八九,三九八	七,八四九,六二三	四,二四一,三六五	入	出	入	出	九,九九九,七五七	二,二一九,七二八	一
三,一四四	一,六八六,二五四	一〇,七四二,七四	七,七八〇,〇二九	一,六八九,三九八	七,八四九,六二三	四,二四一,三六五	入	出	入	出	五,五八五	二,四四一	一
一,六八六,二五四	一,六八九,三九八	一〇,七四二,七四	七,七八〇,〇二九	一,六八九,三九八	七,八四九,六二三	四,二四一,三六五	入	出	入	出	一,五九一,七五九	九四,四九五	一
一,六八九,三九八	八九,六〇〇	一〇,七四二,七四	七,七八〇,〇二九	一,六八九,三九八	七,八四九,六二三	四,二四一,三六五	入	出	入	出	一,五九七,三四四	九二,〇五四	一
八九,六〇〇	七,八四九,六二三	一〇,七四二,七四	七,七八〇,〇二九	一,六八九,三九八	七,八四九,六二三	四,二四一,三六五	入	出	入	出	九五,五五二	五,九五二	一
七,八四九,六二三	七,九三九,二二三	一〇,七四二,七四	七,七八〇,〇二九	一,六八九,三九八	七,八四九,六二三	四,二四一,三六五	入	出	入	出	六,四九九,八九一	一,三八九,七三二	一
七,九三九,二二三	四三,八二二	一〇,七四二,七四	七,七八〇,〇二九	一,六八九,三九八	七,八四九,六二三	四,二四一,三六五	入	出	入	出	六,五五五,四四三	一,三八三,七八〇	一
四三,八二二	四,二四一,三六五	一〇,七四二,七四	七,七八〇,〇二九	一,六八九,三九八	七,八四九,六二三	四,二四一,三六五	入	出	入	出	一四,一三五	二九,六八七	一
四,二四一,三六五	四,二八五,一八七	一〇,七四二,七四	七,七八〇,〇二九	一,六八九,三九八	七,八四九,六二三	四,二四一,三六五	入	出	入	出	一,四〇四,九四一	二,八三六,四二四	一
四,二八五,一八七		一〇,七四二,七四	七,七八〇,〇二九	一,六八九,三九八	七,八四九,六二三	四,二四一,三六五	入	出	入	出	一,四一九,〇七六	二,八六六,一一一	一

總計	輸移出		增(△減)	對總額百分比	
	輸移入	輸移出		大正二年	同元年
總計	三〇、八七八、九四四	二〇、九八五、六一七	九、八九三、三二七	一〇〇	一〇〇
計	七、一五八、〇二七	六、七一一、五四七	四、四六四、八〇〇	一〇〇	一〇〇
計	一〇、二四五、九一七	八、八一〇、一〇六	一、四三五、八二七	一〇〇	一〇〇

第八十二節 港別貿易

本年ノ貿易額ヲ港別ニ觀察スレハ輸移出ニ於テ首位ヲ占ムルハ釜山ニシテ仁川鎮南浦群山順次之ニ亞ク輸移入ニ於テハ仁川釜山相匹敵シ京城之ニ亞ク而シテ出入合計額ヲ以テ前年ニ比較スルニ本年ノ増進最モ顯著ナルハ釜山及群山ニシテ前者約五百萬圓、後者約三百萬圓ヲ増加シ其ノ他木浦新義州龍巖浦鎮南浦仁川等何レモ相當ノ増進ヲ示セリ獨リ京城ハ由來輸移入ヲ主トシ輸移出品ニ乏シキニ因リ四十二萬圓ノ減退ニ終レリ即チ左表ノ如シ

港別貿易價額(圓)

港別	輸移出		輸移入		計		對總額百分比
	大正二年	同元年	大正二年	同元年	大正二年	同元年	
總計	三〇、八七八、九四四	二〇、九八五、六一七	八、八一〇、一〇六	二〇、九八五、六一七	三〇、八七八、九四四	二〇、九八五、六一七	一〇〇
計	七、一五八、〇二七	六、七一一、五四七	四、四六四、八〇〇	一、四三五、八二七	一〇、二四五、九一七	一、四三五、八二七	一〇〇
計	一〇、二四五、九一七	八、八一〇、一〇六	一、四三五、八二七	一、四三五、八二七	一〇、二四五、九一七	一、四三五、八二七	一〇〇

港別	輸移出		輸移入		計		對總額百分比
	大正二年	同元年	大正二年	同元年	大正二年	同元年	
仁川	五、八一八、三三三	三、七七八、八三四	一、七五九、九〇三	八、四八八、五七四	三、四〇七、三三六	三、七七八、八三四	三三
釜山	九、八四九、二九九	六、九七四、〇五〇	一、七五五、三三九	五、三九八、八五五	二、七四〇、六六八	三、三九九、九四三	二七
元山	一、三三七、〇三三	一、一五七、七三四	五、三六六、七七八	四、七五一、三六二	六、七四二、四一四	五、八六六、六六六	七七
鎮南浦	四、二八三、九一一	三、三三三、三三三	三、〇四三、三三三	二、八九一、七三三	七、三二七、八〇二	六、二二九、九七七	七七
京城	三、三六八、三三三	一、七〇三、三三三	一、〇四九、六四二	二、四四〇、三三三	二、三六八、三三三	二、八〇六、六六六	一一
群山	四、一九〇、六四二	一、七一九、二七七	三、三八一、九一四	二、七四七、七三三	七、四八〇、九六六	四、四二六、六三三	五七
木浦	一、九三三、五七八	一、〇七五、三三三	二、八二二、五三三	二、三三三、三三三	四、七六六、一一〇	三、三三三、三三三	五
大邱	二、七四三、五三三	一、二一六、六六六	一、五三三、三三三	一、二五五、五七七	四、二七七、八六六	一、五三三、三三三	五
馬山及行	一、七〇七、一一一	一、一八七、七三三	一、一八七、七三三	一、四七〇、七三三	二、八九三、八六六	一、一八七、七三三	二
清津	一、〇四〇、〇〇〇	六、四三三、三三三	一、二六六、六六六	一、六五五、三三三	一、七〇七、一一一	一、三三三、三三三	一一
城津	五、六九一、八五五	五、六七四、六六六	七、二四〇、五五五	六、七五五、三三三	一、二八三、三三三	一、三三三、三三三	一一
新義州及龍巖浦	一、六三〇、〇一一	一、六七二、九一六	三、〇五五、六六六	一、六三三、三三三	四、六八五、〇〇〇	三、三三三、三三三	一一
平壤	四、三三三、三三三	三、七一一、二二二	三、一九五、五五五	三、二五五、三三三	三、六八七、八八八	三、三三三、三三三	一一
總計	三〇、八七八、九四四	二〇、九八五、六一七	七、五八〇、〇〇〇	六、七一一、五五五	三〇、八七八、九四四	二〇、九八五、六一七	一〇〇

第八十三節 金銀輸移出入

金銀貨ノ出入ハ概ネ内地トノ關係ニ屬シ主トシテ舊貨改鑄ノ爲出入スルモノニ係ル而シテ地金ノ出入ハ金地金ノ内地移出ヲ主トス近年朝鮮金鑛ノ發展ニ伴ヒ金地金ノ輸移出額漸次増加シ本年ニ於テハ總計九百九十六萬餘圓

ニ達シ前年ニ比シ八十二萬圓ノ増出ヲ示セリ朝鮮ニ於ケル輪移入貿易額ハ金ニ依リ決濟セラルルコト尠カラズ今金銀貨幣及地金ノ輪移出入狀況ヲ表示スレハ左ノ如シ

輪移出入金銀品種別(圓)

種別	輸移入		輸移出	
	大正二年	同元年増(△減)	大正二年	同元年増(△減)
金貨	九,961,525	26	11,000	1,038
金地	9,961,525	26	11,000	1,038
銀貨	9,507,800	4,181	7,003	5,994
銀地	9,507,800	4,181	7,003	5,994
計	19,470,325	31,233	18,006	11,970
輪移出超過	1,074,000	8,941	1,006	1,038

第八十四節 船舶

本年朝鮮ノ貿易港ニ入港シタル船舶ハ前年ニ比シ隻數ニ於テ汽船五隻ヲ増加シ帆船及戎克船計六百九十五隻ヲ減シ噸數ニ於テ汽船二十萬六千餘噸ヲ

増加シ帆船及戎克船計一萬七千餘噸ヲ減少セリ即チ左ノ如シ

貿易船舶入港二年對照

種別	隻數		噸數	
	大正二年	同元年増(△減)	大正二年	同元年増(△減)
汽船	4,136	4,449	38,227	36,275
帆船	1,470	1,470	17,733	17,733
戎克船	11,114	11,114	1,382,227	1,382,227
計	16,720	16,720	573,287	553,235
汽船	4,136	4,449	38,227	36,275
帆船	1,470	1,470	17,733	17,733
戎克船	11,114	11,114	1,382,227	1,382,227
計	16,720	16,720	573,287	553,235

第十一章 農業

一五六

第八十五節 農事改良獎勵

農業ハ朝鮮ニ於ケル最モ重要ナル産業ニシテ斯業従事者全人口ノ八割ニ達シ生産年額三億圓ヲ超エ輸移出貿易品價額中農産物八割ヲ占ムルノ實況ニ在ルヲ以テ農業ノ改良發達ヲ圖ルハ朝鮮富力ノ増進上最モ緊要ナル施設ニ屬ス仍テ先年來勸業模範場道種苗場等ヲ設置シ又ハ本府及地方廳ニ技術員ヲ配置シテ優良種苗ノ配付各種作物ノ試驗調査模範栽培農事上ノ講習講話傳習又ハ實地指導等ノ事ヲ行ハシメ各地ニ品評會傳習會等ヲ開催シテ農民ノ知識啓發ニ努メ或ハ篤農家ヲ表彰シ農事改良ヲ目的トスル團體又ハ個人ニ對シ地方費ヲ以テ補助金ヲ交付シ或ハ重要輸移出品タル米棉繭等ノ輸移出稅ヲ撤廢シテ主要農産物ノ輸移出ヲ促進シ或ハ害蟲驅除豫防規則及輸出入果樹櫻樹檢査消毒ノ制ヲ設ケテ病蟲害ノ驅除豫防ニ力ヲ致ス等農業ニ關シテハ他ノ産業ヨリモ比較的多額ノ經費ヲ投シテ銳意之カ改良獎勵ヲ企圖シ各般施設ヲシテ遺憾ナク其ノ效果ヲ舉ケシメムコトヲ期シツツアリ

農業獎勵ノ爲國費ヲ以テ地方廳ニ配置セル技術員ハ本年度末現在ニ於テ各道ニ技師一名技師一名乃至四名アリ又地方費ヲ以テ設置セル農業技術員ハ道府郡ヲ通シ普通農事ニ五十四名、養蠶ニ二十一名、畜産ニ七名、土地改良ニ三十一名、種苗場ニ十三名、合計百二十六名アリ近時各種農事其ノ面目ヲ一新シ農産額隨テ大ニ増加スルニ至リタルハ地方農業技術員年ト共ニ普及シ諸般農業獎勵ノ施設ヲシテ各地方ノ實情ニ適應セシメタルノ效與ツテ多キニ居ルヲ認ム

第八十六節 農産物ノ遞増

朝鮮ノ農産物中最モ主要ナルモノハ米麥大豆小豆粟棉家蠶繭牛等ニシテ先年來各般ノ勸農機關ヲ設ケテ極力之カ改良増殖ヲ圖リタル結果大體ニ於テ何レモ品質ノ改良ト共ニ收穫高遞増ノ趨勢ヲ呈シ陸地棉家蠶繭畜牛ノ如キ其ノ發展特ニ著シキモノアリ而シテ桑樹果樹甘藷馬鈴薯ノ如キモ亦延テ作付段別生産高ノ増加ヲ來シツツアリ今最近三年ニ於ケル主要農産物産額遞増ノ狀況ヲ表示スレハ即チ左ノ如シ

主要農産物産額三年比較(△印ハ減)

品名	大正二年		同元		明治四十四年		大正二年ニ對スル增加割合		明治四十四年ニ對スル增加割合	
	数量	金額	数量	金額	数量	金額	%	金額	%	金額
米 (水稻陸稻)	一〇、〇八三、二八四	八、九六九、六二〇	一〇、〇七〇、三二二	一〇、〇七〇、三二二	一〇、〇七〇、三二二	一〇、〇七〇、三二二	△	一〇、〇七〇、三二二	△	一〇、〇七〇、三二二
麥 (大麥小麥裸麥)	六、八一五、〇三三	五、五八〇、八四七	五、五八〇、八四七	五、五八〇、八四七	五、五八〇、八四七	五、五八〇、八四七	△	五、五八〇、八四七	△	五、五八〇、八四七
大豆	二、四一四、二〇八	二、四五二、一〇三	二、四五二、一〇三	二、四五二、一〇三	二、四五二、一〇三	二、四五二、一〇三	△	二、四五二、一〇三	△	二、四五二、一〇三
小豆	七、八四三、三二一	八、三五五、一七一	八、三五五、一七一	八、三五五、一七一	八、三五五、一七一	八、三五五、一七一	△	八、三五五、一七一	△	八、三五五、一七一
粟	三、七〇七、八三〇	三、一八五、一〇〇	三、一八五、一〇〇	三、一八五、一〇〇	三、一八五、一〇〇	三、一八五、一〇〇	△	三、一八五、一〇〇	△	三、一八五、一〇〇
稗	五、六八七、一三五	四、八四五、三〇一	四、八四五、三〇一	四、八四五、三〇一	四、八四五、三〇一	四、八四五、三〇一	△	四、八四五、三〇一	△	四、八四五、三〇一
(右ノ内陸地棉)	二、一五一、二四五	一、一五四、五八一	一、一五四、五八一	一、一五四、五八一	一、一五四、五八一	一、一五四、五八一	△	一、一五四、五八一	△	一、一五四、五八一
家畜	三、六八七、一三五	二、九四四、〇〇〇	二、九四四、〇〇〇	二、九四四、〇〇〇	二、九四四、〇〇〇	二、九四四、〇〇〇	△	二、九四四、〇〇〇	△	二、九四四、〇〇〇
牛	一、二二一、〇一一	一、〇四〇、七二〇	一、〇四〇、七二〇	一、〇四〇、七二〇	一、〇四〇、七二〇	一、〇四〇、七二〇	△	一、〇四〇、七二〇	△	一、〇四〇、七二〇

(備考) 大正二年ニ於ケル大豆小豆ノ産額ノ大正元年ニ比シ減少セルハ早害ヲ受ケタルニ因ル
牛ハ各年十二月末日現在頭數ヲ掲グ

朝鮮ノ耕地面積ハ本年末現在ニ於テ田百六萬九千六百十町歩、畑百八十二萬九百七十四町歩、合計二百八十九萬五千八百八十五町歩、之ヲ半島總面積ニ對比スルニ僅ニ其ノ一割三分ニ當ルニ過キヌシテ將來耕地ヲ擴張シテ農産物ノ増殖ヲ圖ルノ餘地尙十分アリ而シテ田畑面積ノ比ハ一ト一七〇ニシテ田ノ面

積尙比較的寡少ニ失スルモノアリ仍テ前年來國有未墾地ノ利用竝灌漑施設ノ復興ヲ獎勵シ耕地殊ニ水田面積ノ擴張ヲ圖ルト共ニ其ノ改良ニ努メツツアリ

國有未墾地ノ本年末現在貸付面積ハ一萬九千八百七十七町歩ニシテ其ノ内耕地トシテ利用スルヲ目的トスルモノ田一萬三千二百四十四町歩、畑四千八百八町歩アリ前年末ニ對シ田五千十一町歩、畑一千四百四十一町歩ヲ増加セリ

第八十七節 水利施設

堤堰(内池)及沢(内池)ノ現在數ハ前者約四千、後者約一萬箇所ヲ算スレトモ概ネ自然ノ荒廢ニ委シ殆ト效用ヲ爲ササルモノ多數ヲ占ムルヲ以テ數年來之カ復舊修築ノ獎勵ニ努メタリシカ本年度ニ於テモ更ニ補助金ヲ増額シ南鮮北鮮ノ十道ニ互リ堤堰二百七十六、沢四十三箇所ノ修築ヲ完成セシメタリ之ヲ前年度末迄ノ修築箇所數ニ加フルトキハ本年度末現在ノ修築完成箇所數ハ堤堰六百二十一箇所、沢四十八箇所ニシテ其ノ結果灌漑面積ノ増加概算七千七百餘町歩ニ及ヘリ前年度末迄ニ國庫補助ニ依リ修築ヲ完了セル堤堰及沢

ノ本年ニ於ケル效果ハ頗ル顯著ナルモノアリ其ノ概要左ノ如シ

白明治四十二年度修築堤堰並淤ノ大正二年ニ於ケル效果
至大正元年年度

道	修築數	灌漑面積		修築ニ依ル收量増加見込額	工費總額
		前	後		
京	二〇	八九五〇	三六〇〇	一四四八	六〇〇七
忠	四二	二八一四七	三六四五八	四四四	一、二八八
忠	二八	一六五、五〇	四一、八三〇	一、二二三	一、五三二
全	九	二、七四四	三、六五二、八五	二、六〇四	五、四、二、九七
全	七	六、八五八〇	一、一、四、二八〇	三、三、八三	二、二、七、七五
慶	三三	五、九八〇〇	一、一、八〇、九〇	五、七、八	九、一、二、七
慶	六一	一、九、八、八、四〇	二、四、六、七、八〇	二、一、五、〇	九、一、二、二
慶	七	八、一、九〇	九、九、一、〇	一〇、一	三、八、八、七
廣	七	五、三、三、〇、〇	九、九、八、八、八	一、七、〇、〇	一、一、三、三、三
合	三、五〇	五、三、三、〇、〇	九、九、八、八、八	一、七、〇、〇	一、一、三、三、三

(備考) 主米ノ價格ハ各道ノ推定ニ依ル工費總額ハ現金支出ニシテ關係農民ノ賦役ニ依ル勞力ノ價額ハ計上セズ 印ハ淤ヲ示シ内書トス

前記國庫補助ニ依ル堤堰及淤修築事業ノ外個人地主ノ共同又ハ水利組合ニ於テ行フ灌漑事業アリ是等ニ對シテハ輕易ナルモノノ外ハ成ルヘク技術員ヲ派シテ實地ヲ調査セシメ以テ其ノ指導監督ニ勵メツツアリ水利組合ノ現

在數ハ八箇所ニシテ前年度ニ比シ増減ナク忠清南全羅北慶尙南ノ三道ニ在リ其ノ事業ハ貯水池及灌漑水路ノ築造修補水潮害豫防用築堤其ノ他水利ニ必要ナル施設ヲ行フモノニシテ組合區域合計一萬二千四十六町歩ニ及ヘリ組合ノ工事ハ未タ完成シタルモノナキモ漸次其ノ歩ヲ進メ二組合ヲ除クノ外ハ何レモ初期ノ工程ヲ了レリ又個人又ハ地主共同ノ企業ニ係ルモノニシテ本年度ニ於テ許可申請ヲ爲セル數二十八内許可ヲ與ヘタルモノ三アリ

第八十八節 米 作

米ハ國內需要品トシテモ又輸移出品トシテモ朝鮮農産物中最モ重要ナルモノナルヲ以テ極力之カ生産ノ増加ト品質ノ向上トヲ企圖スルト共ニ一面朝鮮ノ重要補食物タル麥甘藷馬鈴薯等ノ増殖ニ努メ以テ優良輸移出米ノ増加ヲ圖リツツアリ
米ノ品質向上ニ付テハ稻種及乾燥調製ノ改良並施肥ノ獎勵ヲ骨子トシ官設勸農機關ニ於ケル調査試験ノ結果ニ鑑ミテ地方ノ風土ニ好適セル優良品種ノ普及ヲ圖リ收穫時ニ際シ平乾ノ實行並乾燥調製ニ要スル改良器具ノ使用

ヲ獎勵シ輸移出米生産地及優良米種栽培地ニ於テハ特ニ之カ勵行ヲ期セリ
 又施肥ニ關シテハ先ツ農家各自ニ製造シ得ヘキモノノ施用ヲ勸奨シ南部地
 方ニハ綠肥栽培ヲ北部地方ニハ堆肥厩肥ノ製造ヲ特ニ勵行セシメタリ
 米作改良獎勵ノ效果ハ頗ル顯著ニシテ優良米種ノ作付段別年倍率シ明治
 四十三年ニ於テハ約一千町歩ニ過キサリシモノ同四十四年ニ於テ約七千町
 歩、大正元年ニ於テ三萬五千餘町歩、本年ニ於テ十萬三千餘町歩ニ達シ乾燥調
 製ノ改良ト相俟テ著シク産米ノ品質ヲ向上セシメタリ今年ニ於ケル優良
 米種及綠肥栽培成績ヲ表示スレハ左ノ如シ

優良米種	大正二年		在來種全土平均段當收量
	作付段別	收穫量	
綠肥	水澆	一〇二、七九二五	一四六九
	陸澆	五〇八六	〇七四五
綠肥	水澆	一五二、九六	一五三三
	陸澆	二、三四〇、五一四	〇六二二

麥大豆小豆粟其ノ他ノ普通作物及主要特用作物ニ在リテモ比年産地ノ實狀
 ニ應シテ品種ノ改良栽培ノ指導等ニ勗メタル結果大體ニ於テ作付段別並收

穫高ノ増加ヲ來シツツアリ

第八十九節 蠶業

家蠶業ハ朝鮮ノ風土及民度ニ徹シ益獎勵ヲ加フルノ必要アルヲ以テ先年來
 ノ施設ヲ繼續シ蠶業主要地方配置ノ技術官ヲシテ之カ指導獎勵ノ任ニ膺ラ
 シムルト同時ニ勸業模範場及種苗場ヲシテ蠶業ノ講習模範飼育桑苗及原蠶
 種ノ生産配付等ヲ行ハシメ一面補助金ヲ交付シテ蠶業傳習稚蠶共同飼育及
 蠶種製造事業等ノ助長ニ資シ以テ斯業ノ改良發達ニ努メツツアリ
 地方廳ニ於テモ別ニ地方費及府郡臨時恩賜金授産費ヲ支出シ國費ノ補助ト
 相俟テ銳意施設ノ擴充ト指導ノ周到トヲ圖リタル結果優良桑樹ノ栽培優良
 蠶種ノ飼育ニ從事スル者頓ニ増加シ栽桑育蠶ノ技術亦大ニ其ノ面目ヲ改メ
 産繭ノ品質著シク向上スルト共ニ其ノ移出ハ豫期以上ノ好況ヲ呈スルニ至
 レリ今最近四年ノ家蠶業概況ヲ表示スレハ左ノ如シ

家蠶

柞蠶業ハ先年來支那動亂ノ影響ヲ受ケテ繭價ノ低落ヲ來シタルト家蠶業ノ發達顯著ナリシトニ因リ漸次飼養戸數及繭產額ノ減少ヲ來セリ今最近四年ノ柞蠶業概況ヲ表示スレハ即チ左ノ如シ

年	桑畑段別(町)			飼養戸數	蠶種播立枚數			繭產額(石)			出額	段別	飼養戸數	繭產額	出額
	内地桑	在來桑	計		内地種	在來種	計	内地種	在來種	計					
大正二年	三三三七	四二二五	七五四二	一六七三	一〇六九五	九六七八六	一〇三三七二	二二五二八	一四三三三	三六八七一	四二五三	二二二	二五五	二六五	二九二
同 元年	一五八九	三三三七	五二二六	一四九九七	六六五二	七九九七九	一四六五〇	〇七九七	一八六四三	二九四四〇	二二五	一五六	一九七	一九〇	二二
明治四十四年
同 四十二年

第九十節 原蠶種製造

朝鮮在來ノ蠶種ハ種類雜駁劣等ナルヲ以テ之カ改良ヲ圖ル爲從來内地ヨリ原蠶種ヲ移入シ優良蠶種ノ製造配付ヲ爲スト同時ニ地方蠶業機關ノ蠶種製造ヲ補助獎勵シ一面當業者ノ内地蠶種共同購入ヲ勧誘スル等極力優良種ノ普及ニ努メタリシカ其ノ結果内地種繭ノ生産逐年劇増シ其ノ品質亦著シク改善セラレタリト雖朝鮮蠶業ノ現状ニ於テハ移入蠶種ノ種類多キニ過キ延テ産繭ノ不統一ヲ來タスノ事情アルヲ以テ更ニ蠶種ヲ統一シテ繭質ノ向上ト一定トナ期圖スルノ必要アリ仍テ前年度ヨリ原蠶種ノ種類ヲ限定シ勸業模範場ヲシテ之カ製造ニ著手セシメ本年度ニ於テ既ニ一千四百枚ヲ配付セリ然ルニ原蠶種ノ需要ハ蠶業ノ發達ニ伴フテ益増進シ同場現在ノ供給力ヲ以テシテハ到底其ノ趨勢ニ應スル能ハサルモノアルニ依リ次年度ニ於テハ勸業模範場ニ原蠶種製造所ヲ設置シ同所ニ於テハ專ラ原蠶種ヲ製造配付シ更ニ各地方廳ヲシテ之ニ依リ管内所要ノ原蠶種ヲ製造配付セシメ斯クテ一定セル優良蠶種ノ製造供給ヲ豊富ニシ以テ蠶種及産繭ノ統一ヲ期スルノ

第九十一節 棉花栽培

棉花ノ栽培ハ朝鮮ノ風土ニ好適スト雖在來棉ハ栽培法幼稚ニシテ品質亦優良ナラサルニ依リ棉花栽培ノ中心地タル全羅南道其ノ他ノ南部地方ニ於テハ米國種陸地棉ノ栽培ヲ指導獎勵シ陸地棉ニ適セサル北部地方ニ於テハ在來棉栽培ノ改良擴張ニ努メ以テ棉產額ノ増進ヲ圖リツツアリ

南部地方ニ於ケル陸地棉ノ栽培ハ年ト共ニ普及シ今ヤ著シク其ノ作付面積ヲ増大シタルヲ以テ之カ獎勵ノ便宜ヲ圖ラムカ爲本年度ヨリ從來ノ棉採種圃制度ヲ廢シ陸地棉栽培地ノ各管轄府郡廳ニ棉作ニ經驗アル道技術員ヲ駐在セシメ府郡職員ト協力シテ栽培指導ヲ爲サシムルコトト爲セリ而シテ棉作ニ關スル試驗調査新規輸入種子ノ馴化並純良ナル種子ノ供給ニ付テハ從前ノ如ク勸業模範場木浦支場ヲシテ之ニ從事セシメ彼此相俟テ陸地棉栽培ノ普及獎勵ニ努メシメツツアリ

又本年中多數ノ棉作組合ヲ組織セシメ必要ニ應シテ相當補助ヲ與ヘ地方金

融組合ノ手ヲ經テ農工銀行ヨリ低利資金ノ融通ヲ受ケシメ且組合員ノ生産棉花ハ總テ組合ノ手ニ依リ之ヲ共同販賣ニ附セシメ以テ棉花取引ニ伴フ弊竇ノ矯正並純良種子ノ採收保存及種子混交ノ防止ニ努メシメタリ

今陸地棉栽培獎勵施設開始以後各年ノ成績ヲ表示スレハ即チ左ノ如シ

陸地棉作付普及成績		作付段別	實收收穫高	作人
大正二年	一三、九六七	一三、四四五	二八二	一一〇、五四九
同 元 年	六、四〇〇	七、二六一	一三三	七七、七九三
明治四十四年	二、六八三	二、七三七	〇、五〇〇	四三、一八五
同 四十五年	一、一二三	八四五	三、四二	二〇、九八七
同 四十六年	四二二	四五〇	一、六〇	八、三三六
同 四十七年	一九六	一四一	二、六五	四、四七五
同 四十八年	六五	七九	一、八八	九二二
同 四十九年	四五	二四	九七	二四七

在來棉ハ陸地棉ノ普及ニ伴ヒ逐年作付段別ヲ減少シ明治四十四年ニ於テ四萬五千五百餘町歩ナリシモノ大正元年ニ於テ四萬四千六百餘町歩、本年ニ於テ四萬三千九百餘町歩ト爲レリ而シテ其ノ實棉收穫高ハ明治四十四年ニ於

一千九百九十六萬斤、大正元年ニ於テ二千三百六萬斤ナリシモノ本年ニ於テ二千二百九萬斤ト爲レリ

一六八

第九十二節 果樹栽培

朝鮮ノ風土ハ各種果樹ノ栽培ニ適シ殊ニ優良品種ノ結果力強大ナルハ内地ニ其ノ比ヲ見サル所ナリ仍テ勸業模範場及道種苗場ヲシテ果樹ニ關スル調査試験模範栽培苗木ノ育成配付栽培ノ指導等ヲ行ハシメ病蟲害ノ驅除豫防ヲ督勵シ輸入果樹櫻樹ノ検査消毒ヲ開始スル等銳意果樹栽培ノ保護獎勵ニ努メタル結果近時果樹ノ栽培ヲ爲ス者著シク増加シ幾分果實ノ輸移入ヲ防遏シ得ルニ至レリ今本年ニ於ケル主ナル果樹ノ栽培樹數及收穫高ヲ表示スレハ左ノ如シ

主要果樹栽培本數及收穫高		大正二年	
栽培樹數	收穫高	栽培樹數	收穫高
蘋果	八四二、九四五	三六〇、八五五	一六、二七〇
葡萄	一、三三三、五八三	一、三三三、四九九	四〇、四二、六九九
梨	一、三三三、五八三	一、三三三、四九九	四〇、四二、六九九
胡桃	一、三三三、五八三	一、三三三、四九九	四〇、四二、六九九
桃	一、三三三、五八三	一、三三三、四九九	四〇、四二、六九九
栗	一、三三三、五八三	一、三三三、四九九	四〇、四二、六九九
柿	一、三三三、五八三	一、三三三、四九九	四〇、四二、六九九
橘	一、三三三、五八三	一、三三三、四九九	四〇、四二、六九九

朝鮮産主要果實中苹果ハ其ノ生育特ニ朝鮮全土ニ好適シ輸移出品トシテ最も有望ナルヲ以テ先ツ哈爾濱香港等ノ地方ニ就キ需給關係ノ調査ヲ遂ケ更ニ本年秋果樹栽培組合ヲシテ哈爾濱ニ之カ試賣ヲ行ハシメ好結果ヲ得タリ栗胡桃及洋梨モ克ク全半島ノ風土ニ適シ輸移出品トシテ相當見込アルニ依リ之カ海外販路ニ關シ調査ノ歩ヲ進メツツアリ而シテ葡萄ハ輸移出品トシテ適當ナラスト雖特ニ南鮮地方ノ風土ニ適シ釀造用トシテ頗ル有望ナルモノアリ目下之カ調査試験中ニ屬セリ

第九十三節 畜産

畜産改良増殖獎勵ノ施設ハ漸次其ノ規模ヲ擴張シテ斯業ノ開發ニ資スルノ方針ヲ採リ本年ニ於テハ(一)各道地方費ニ種牡牛購入費ヲ補助シ購入優良種牡牛ハ之ヲ種付用トシテ地方費ニテ飼養シ又ハ農民ニ貸付セシメ(二)體格優秀ナル民間牡牛二千六十頭ヲ選抜保護シテ種牡牛ト爲シ(三)牝牛又ハ牝犢ヲ農民ニ無償貸與シテ蕃殖用ニ供セシメ(四)妊牛及幼牝牛屠殺ノ慣行ヲ取締リ(五)牧野ノ保護牧草ノ栽培乾草ノ貯藏ヲ獎勵シテ飼料ノ供給ヲ圖リ(六)牛皮ノ

改良ヲ獎勵シ(七)道及勸農機關ヲシテ改良種豚種雞及種卵ノ配付ヲ爲サシメ
 (八)畜産組合ノ増設ヲ獎勵シテ本年末ニ於テ組合數十九箇所組合員七萬七千
 百七十二名ニ達セシメタル等其ノ主ナルモノトス是等施設ノ結果家畜及家
 禽數ハ著シキ増加ヲ示シ其ノ形質ニ於テモ頗ル改良ノ蹟ヲ見ルニ至レリ今
 本年末現在ノ家畜及家禽數ヲ前二年ニ對照表示スレハ左ノ如シ

大正二年	家畜及家禽現在數			各年十二月末日						
	牛	馬	其他	家畜	家禽	牛	馬	其他	家畜	家禽
大正二年	三〇〇、六二四	八、〇三、八七二	一、一〇、一〇一	五〇、六五二	一、三三、三三三	八〇二	七、六二、八六六	一、〇四、五五九	四、一、九四、三三三	三、九三、六三三
同 元 年	二、八七、〇四四	七、七、〇一〇	一、〇、〇七〇	四六、五五五	一、二、八八七	五八〇	六、六、九四三	一、〇、〇七三	三、九三、六三三	三、四、二、三三三
明治四十四年	二、八、一、九二二	七、七、八六五	九、〇、〇七〇	四〇、九七六	九、八三三	三、八三三	五、三、八〇〇	八、三、三六	三、四、二、三三三	三、四、二、三三三

本年發生ノ獸疫ハ炭疽一千三百七十三頭狂犬病百八十七頭牛疫百四十五頭
 氣腫疽九十一頭其ノ他少數ノ流行性鷲口瘡皮膚疽及鼻疽等ニシテ炭疽ハ各道
 ニ發生シタレトモ牛疫ハ支那領ヨリ國境地方ニ傳播シタルニ止マレリ各疫
 共ニ豫防注射其ノ他嚴重ナル防疫措置ヲ執リタル結果炭疽ヲ除クノ外何レ
 モ著シキ蔓延ヲ見スシテ防遏スルコトヲ得タリ

朝鮮牛ノ内地向移出ハ牛疫媒介ノ疑懼心ニ因リ一時衰退ヲ極メタリシカ近
 時移出牛檢疫勵行ノ事實竝朝鮮ノ牛疫常在在地ニ非サルコト内地需要者間ニ
 周知セララルルニ迨ヒ逐年移出頭數ヲ増加シ明治四十三年ニ於テハ移出牛檢
 疫頭數一千二百九十九頭ニ過キサリシモ本年ニ於テハ八千五百二十三頭
 ノ多キヲ算シ而モ牛疫ハ皆無ニシテ唯炭疽氣腫疽ヲ發生セシモノ僅ニ四頭
 アリシニ過キササルノ好成绩ヲ示セリ

第九十四節 病蟲害驅除豫防

農作物ノ病蟲害驅除豫防ニ付テハ數年來之カ指導ニ力ヲ致シ且各地方ニ於
 テ農事講話講習會等ノ開催ニ際シ毎ニ之ニ關スル知識ノ注入ニ努メタル結
 果農民一般ニ深ク其ノ必要ヲ自覺スルニ至リタルヲ以テ本年一月府令ヲ以
 テ害蟲驅除豫防規則ヲ發布シ害蟲發生ノ際ニハ地方長官ハ直ニ之カ驅除豫
 防ヲ耕作者人ニ命シ而モ尙蟲害蔓延ノ兆アル場合ニハ更ニ地方費ヲ以テ之ヲ
 實行シ得ルコトト爲シ之ト共ニ輸入果樹櫻樹ニ對シ検査消毒ヲ勵行スル
 コトト爲セリ爾後病蟲害ノ驅除豫防ニ一層ノ督勵ヲ加ヘタル結果農民一般

ニ益其ノ效果ノ大ナルヲ覺リ稻ノ浮塵子・螟蟲・粟ノ夜盜蟲・苹果ノ綿蟲・介殼蟲等ノ驅除到ル處ニ敏速ニ行ハルルニ至レリ而シテ麥ノ黑穗病・粟ノ白髮病・苹果ノ腐爛病其ノ他ノ病害ニ付テモ之カ驅除豫防方法ヲ實行スル者漸次多キヲ加ヘツツアリ

一七二

第九十五節 勸業模範場

勸業模範場ハ創立以來茲ニ七年水原ニ本場ヲ龍山・蠶島・木浦・大邱・平壤ニ支場ヲ元山ニ出張所ヲ置キ農事上ノ試験研究調査ヲ行フト共ニ其ノ模範ヲ示シ又種苗・蠶種・種禽・種畜等ノ配付ヲ爲シ且講習講話及實地指導ヲ行ヒ逐年農業改良ノ實績ヲ舉ケツツアリ隨テ當業者トノ關係益密接ヲ加ヘ參觀・質問及種苗請求等ノ爲來場スル者水原本場ノミニテモ一箇年二萬人内外ヲ算シ支場出張所亦之ニ準スルノ狀況ニ在リ

水原模範場ハ従前ノ施設ヲ繼承シテ主要作物ニ關スル比較模範栽培試験調査・蠶種試験・畜産ノ飼育配付・病蟲害ニ關スル調査ヲ行フノ外春夏秋蠶ノ原蠶種ヲ製造シテ廣ク之ヲ全道ニ配布シ江原道・平康郡ニ牧羊場ヲ設ケ蒙古種羊

ヲ試育シテ朝鮮ニ於ケル斯業ノ適否ヲ試ミ又病蟲害豫防ノ爲殺菌劑並害蟲驅除用具ヲ研究製作シテ當業者ニ經濟上適切ナル方法ヲ指導セリ
大邱・平壤兩支場ハ共ニ主トシテ普通農事ニ關シ夫夫地方ノ狀況ニ應シテ諸般ノ模範ヲ示シ各種ノ試験調査・種苗ノ育成配付ヲ行ヒ尙大邱支場ニ於テハ傍ヲ南鮮畜牛ノ改良及調査ニ從事セリ龍山支場ハ專ラ蠶業ニ關シ諸般ノ模範施設及試験調査並原蠶種ノ製造配付ヲ行ヘリ同場ニ附置セル女子蠶業講習所ハ本年二十六名ノ卒業者ヲ出シ又別ニ二回ノ蠶業講習會ヲ開催セリ蠶島支場ハ主トシテ果樹ノ模範栽培及試験並果樹苗ノ養成配付ヲ行ヒ傍ヲ蔬菜ノ品種比較及模範栽培ニ從事セリ木浦支場ハ棉花ノ試験調査並陸地棉種子ノ馴化ヲ施行シ馴化種子二萬七千五百二十一斤ヲ配付セリ元山出張所ハ北鮮地方ニ於ケル園藝開發ヲ旨トシ果樹蔬菜ノ品種比較及模範栽培ヲ行ヘリ本年度ニ於ケル勸業模範場經費ハ總豫算二十一萬五千五百三十一圓ニシテ内事業費ニ屬スルモノ十萬七千四百五圓ナリ

第九十六節 道種苗場

第十二章 商工業

第九十八節 會社

明治四十四年一月會社令施行以來本年度末日ニ至ル迄ニ會社設立ノ許可ヲ申請シタルハ百四十六件ニシテ之ニ對スル處分件數ハ許可百四件(内許入件許可件^五不許可二十四件)取下十三件處分未了五件トス内不許可ノ處分ヲ爲シタルモノハ不正利得又ハ土地兼併ヲ目的トシ若ハ事業ノ目的不確實ニシテ公益上成立ヲ許スヘカラスト認メタルモノナリ

内地又ハ外國ニ於テ設立シタル會社ニシテ朝鮮ニ本店又ハ支店設置ノ許可ヲ申請シタルハ本店三件支店三十四件ニシテ前者ハ全部之ヲ許可シ後者ハ三十三件ヲ許可(許可後閉鎖一件)シ一件ヲ不許可トセリ

今般上設立許可又ハ本店若ハ支店設置許可ヲ與ヘタル會社ノ社數及資本金額ヲ組織別並營業別ニ表示スレハ即チ左ノ如シ

會社令ニ依リ設立シタル會社社數及資本金額(圓)

自明治四十四年三月末日
至大正三年三月末日

總計	會社設立可立		本店設置可置		支店設置可置		總計
	内地人設立	朝鮮人設立	内地會社	外國會社	内地會社	外國會社	
會社數	10	4	14	4	26	26	10
資本金	3,010,000	2,110,000	5,120,000	5,120,000	10,240,000	10,240,000	3,010,000
會社數	15	8	23	3	26	26	15
資本金	4,440,000	1,655,000	6,095,000	2,500,000	8,595,000	8,595,000	4,440,000
會社數	29	9	38	2	40	40	29
資本金	4,389,000	1,800,000	6,189,000	2,500,000	8,689,000	8,689,000	4,389,000
會社數	29	9	38	2	40	40	29
資本金	4,389,000	1,800,000	6,189,000	2,500,000	8,689,000	8,689,000	4,389,000
會社數	29	9	38	2	40	40	29
資本金	4,389,000	1,800,000	6,189,000	2,500,000	8,689,000	8,689,000	4,389,000
會社數	29	9	38	2	40	40	29
資本金	4,389,000	1,800,000	6,189,000	2,500,000	8,689,000	8,689,000	4,389,000
會社數	29	9	38	2	40	40	29
資本金	4,389,000	1,800,000	6,189,000	2,500,000	8,689,000	8,689,000	4,389,000
會社數	29	9	38	2	40	40	29
資本金	4,389,000	1,800,000	6,189,000	2,500,000	8,689,000	8,689,000	4,389,000

(備考) 支店設置許可朝鮮會社數ニ對シ資本金額ノ記入ナキハ會社設立許可欄資本金額中ニ包含セラルルニ由ル

外國會社ハ何レモ續山業ヲ經營スルモノナリ

同上營業別(圓)

業種	會社設立		本店設置		支店設置		合計	
	會社數	資本金	會社數	資本金	會社數	資本金	會社數	資本金
農	五	827,000	-	-	六	1,055,000	一一	1,882,000
商	10	1,171,100	-	-	八	6,531,000	一八	7,702,100
工業及埋業	13	11,707,000	-	-	四	1,408,500	一七	13,115,500
軌道及運輸業	10	1,000,000	-	-	五	7,544,000	一五	9,544,000
瓦斯電氣業	11	3,700,000	-	-	三	1,770,000	一四	5,470,000
林業	2	1,711,000	-	-	1	1,000,000	三	2,711,000
水産業	1	50,000	-	-	四	600,000	五	650,000
保險業	1	-	-	-	四	1,000,000	五	1,000,000
總計	92	21,076,000	5	210,000	52	25,999,500	149	47,285,500

會社令施行以前ニ設立シタル會社又ハ支店ヲ設置シタル朝鮮外會社ノ本年度末現在數ハ前者九十五會社此ノ資本金額一千八百二十四萬六千四百圓後者十九會社(全部内地會社)此ノ資本金額五千七百二十九萬二千七百圓合計百十四會社資本金額七千五百五十三萬九千一百圓ナリトス會社令施行以前朝鮮内ニ本店ヲ設置シタル朝鮮外會社ハ本年度末ニ於テ現存スルモノナシ近時弊害アル會社ノ計畫漸次減少シ本年度ニ於テ不正ノ利得ヲ貪ラムトス

ルモノト認メ不許可ノ處分ヲ爲シタルハ僅ニ三件アリシニ過キササルノ狀況ニシテ會社企業ノ趨向ハ益健實ヲ加ヘツツアリ

第九十九節 市場

輓今産業ノ發達ニ伴ヒ朝鮮人ニシテ常設店舗ヲ設クル者漸ク増加スルニ至リタリト雖半島商業ノ大部分ハ猶市場ニ依リテ取引セラルルノ現況ニ在リ而モ近時一般交通運輸機關ノ改善ト共ニ市場ニ於ケル物資交換ノ範圍年年擴張セラレ内地製品ノ如キモ漸次取引ノ數ヲ増加スルノ趨勢ニシテ市場ノ一般經濟上ニ及ホス效果尠シトセス今年末ニ於ケル市場數竝本年中心ニ於ケル開市回數及取引高ヲ道別ニ表示スレハ左ノ如シ

道	市場數		開市回數		年賣買高(圓)					
	市場數	開市回數	農產物	水產物	織物類	畜産類	其ノ他雜品	計	買	賣
京畿道	105	22687	938662	135996	30367	1166466	2105579	1404310	1404310	1404310
忠清北道	51	33334	289997	21038	10635	300000	1116211	1104212	1104212	1104212

成績ノ見ルヘキモノ尠ク多數ハ猶社交團體タルニ過キサルノ現況ニ在リ然ルニ之カ取締ニ關シテハ從來ノ慣例ニ依リ道長官ヲシテ專ラ之カ監督ニ當ラシメ只組合ノ設立定款中重要ナル事項ノ變更ニ限リ特ニ本府ノ承認ヲ受ケシメツツアルニ止マリ未タ據ルヘキノ法規ナキヲ以テ遠カラズ一般法規ヲ發布施行シテ之カ改善ヲ圖ルノ計畫中ニ在リ

第一百一節 博覽會贊同及共進會補助

朝鮮ノ狀態ヲ内地人ニ紹介シテ半島産業開發ノ一端ニ資スルノ目的ヲ以テ從前ヨリ内地ニ於テ開催スル博覽會又ハ共進會ニ屢次贊同出品シタリシカ本年度ニ於テハ本年四月二十日ヨリ六月十八日迄六十日間大阪ニ於テ明治記念拓殖博覽會大正三年三月二十日ヨリ七月三十一日迄百餘日間東京ニ於テ東京大正博覽會ノ開催アリタルニ依リ前者ニハ農工林水産物並各種模型寫真圖表等ノ參考品合計二千四百三十八點ヲ贊同出陳シ後者ニ對シテハ特ニ約二百五十坪ノ朝鮮館ヲ建設シ農工林水産物並各種參考品合計三千二百九十九點ヲ出陳シ且賣店ヲ特設シテ人蔘高麗燒其ノ他特産品ヲ即賣セシ

メタリ尙兩者開會中朝鮮ノ事情ヲ紹介スル多數ノ印刷物ヲ觀覽者ニ配付シ大ニ公衆ノ注意ヲ喚起セリ

本年十月ヨリ十一月ニ亙リ大邱ニ於テ道廳主催ノ第一回慶北物産共進會鎮南浦ニ於テ商業會議所及農會主催ノ西鮮物産共進會ノ開催アリ執レモ輓近地方發展ノ趨勢ニ件フテ頗ル舊時ノ面目ヲ一新シ規模設備見ルヘキモノアリ産業開發上資益スル所尠カラサルニ依リ前者ニ對シテハ本府ヨリ千圓ノ補助金ヲ交付シ且參考品及陳列器具ノ貸與其ノ他諸種ノ援助ヲ與ヘ後者ニ對シテハ補助金ハ交付セサリシモ參考品貸與其ノ他諸般ノ便宜ヲ與ヘタリ

第一百二節 工業補助獎勵

朝鮮工業ノ改良發達ヲ促進スル爲從來年年各地篤志者ノ經營スル諸種ノ工業傳習事業又ハ有望ナル工業ニ對シ金員又ハ物品ヲ交付シ或ハ技術者ヲ派遣シテ之カ指導ニ當ラシメ中央試驗所工業傳習所又ハ地方費及恩賜授産事業ノ施設ト相俟テ銳意之カ助長ニ努メタリシカ本年度ニ於テモ忠清北道ヲ除ク各道ニ對シ補助金合計一萬七千三百九十六圓、織機十九臺ヲ交付シテ之

ナ各種工業ニ按配補給セシメ且一面技術者ノ指導ヲ周到ナラシメタリ其ノ結果著シク民衆ノ自覺ヲ促シ器具ノ改良技術ノ改善年ト共ニ普及シ延テ益工業發達ノ機運ヲ促進シ比較的整備セル規模組織ヲ以テ事業ヲ經營スル者漸次其ノ數ヲ加フルニ至レリ

又一方ニ於テ近時各種産業ノ發達交通運輸及金融機關ノ整備ニ伴ヒ經驗資力ニ富ム内地人ノ移住年ト共ニ多キヲ加ヘ工場ヲ設備シテ比較的大規模ニ工業ヲ經營スル者漸次増加スルノ傾向アリ就中精米練煙草製造釀造電氣事業等ノ如キ其ノ發展殊ニ著シク皮革製紙炸蠶製絲蠶業等純工業ト目スヘキモノニ在リテモ規模設備共ニ整備セル工場ヲ經營スル者アルニ至レリ今本年末ニ於ケル民間工場ノ現況ヲ表示スレハ左ノ如シ

工業	工場			職工			一箇年間生産品價額
	内地人設立	朝鮮人設立	外國人設立	内地人	朝鮮人	外國人	
化學工業	五	二	—	三六	一七四九	六八	一〇〇九〇
染織工業	—	—	—	—	—	—	—
製糖工業	—	—	—	—	—	—	—
製米工業	—	—	—	—	—	—	—
製粉工業	—	—	—	—	—	—	—
煙草製業	—	—	—	—	—	—	—
織造業	—	—	—	—	—	—	—
印刷業	—	—	—	—	—	—	—
其他	—	—	—	—	—	—	—
計	五	二	—	三六	一七四九	六八	一〇〇九〇
工場資本金	九〇	二七	—	三六	一七四九	六八	一〇〇九〇

工業	工場			職工			一箇年間生産品價額
	内地人設立	朝鮮人設立	外國人設立	内地人	朝鮮人	外國人	
製糖工業	—	—	—	—	—	—	—
製米工業	—	—	—	—	—	—	—
製粉工業	—	—	—	—	—	—	—
煙草製業	—	—	—	—	—	—	—
織造業	—	—	—	—	—	—	—
印刷業	—	—	—	—	—	—	—
其他	—	—	—	—	—	—	—
計	—	—	—	—	—	—	—

(備考) 本表ハ職工數五人以上ヲ有スルモノ又ハ機關ヲ設備スルモノ若ハ一箇年ノ生産品價額五千圓以上ノ工場ニ就キ調査シタルモノナリ

第三百三節 工業試驗

朝鮮ニ於ケル工業ノ促進ニ資スルノ目的ヲ以テ前年四月中中央試驗所ヲ京城ニ設置シタリシカ同所事業中染織蠶業應用化學ノ試驗ニ關シテハ本年度ニ於テハ設備未タ完了ニ至ラスシテ正式ノ試驗ヲ開始スルヲ得サリシニ依リ專ラ當該工業ニ關スル調査ト試驗材料ノ蒐集ニ努メタリ又酒類釀造試驗ニ關シテハ度支部經營時代ノ施設ヲ繼承シ本年度ニ於テハ清酒原料米用水酒母育法等ニ關スル試驗ヲ行ヒ殊ニ仕込水ニ漢江河水ヲ試用シ好結果ヲ得其

ノ他優良藥酒ノ經濟的釀成方法及貯藏方法ノ研究朝鮮燒酎及葡萄酒原料ト
 スル燒酎杏實酒過夏酒等ノ試釀ヲ行ヘリ又分析鑑定事業ハ從來鑛物ノ分析
 ナ主トシタリシモ本年度ニ於テハ朝鮮ニ於ケル天然物農工製產品等有機物
 ノ化學的研究調査ヲ開始セリ本年度中汎ク公衆及官廳ノ依頼ニ應シテ分析
 鑑定ヲ施行シタルハ合計一千六百十四種ヲ算ス其ノ内處理件數最モ多キハ
 鑛石ノ分析ニシテ就中金銀鑛其ノ八割ヲ占ム

第四百節 米穀検査

朝鮮米ハ近時内地ニ於ケル需要漸次増進シ内地取引所ニ於テハ前年來受渡
 米ニ代用セララルルニ至リ殊ニ本年七月ニ於ケル内地移入税ノ撤廢ニ依リ著
 シク其ノ趨勢ヲ高メタリト雖販路ノ擴張セララルト共ニ調製法ノ粗雜ナル
 ナ非難スルノ聲漸次囂シキヲ加フルヲ以テ米作改良ノ施設未タ普及セザル
 現時ノ狀勢ニ顧ミ差當リ輸移出米ニ於テ調製法ノ改良ヲ急速ニスルノ必要
 アルヲ認メ本年六月各道長官ニ通牒シ地方廳ノ指導監督ノ下ニ商業會議所
 又ハ穀物商同業組合ヲシテ輸移出米ノ検査ヲ勵行セシムルコトト爲セリ

本年度中ニ輸移出米ノ検査ヲ開始シタルハ鎮南浦仁川釜山ノ三商業會議所
 ニシテ孰レモ輸移出用米中糶ノ混入歩合百分ノ五以上ニ及フモノ又ハ乾燥
 不良ノモノハ其ノ輸移出ヲ制限スルコトト爲シタル結果是等三港ノ輸移出
 米ハ著シク其ノ面目ヲ改ムルニ至レリ而シテ從前既ニ輸移出米検査ヲ實行
 セルハ木浦商業會議所ニシテ明治四十二年十二月ノ創始ニ屬セリ尙鐵道沿
 線ノ主要米穀集散地ニ於テモ近ク輸移出米又ハ集散米穀ノ検査ヲ實施セム
 トスルモノアリ

第十三章 鑛業林業及水產業

第一百五節 鑛產物

朝鮮ノ鑛業ハ大體ニ於テ逐年發展ノ趨勢ニ在リト雖官營及外國人經營ノ少數鑛山ヲ除クノ外組織的操業ヲ開始スルモノ無ク鑛產額ノ増進亦隨テ遲遅タルヲ免レサリシカ近時有力ナル内地鑛業會社及資本家ノ鑛業經營ニ著手スル者ヲ續出シ早晚幾多大規模ノ施設ヲ見ムトスルノ氣運ニ向フト共ニ斯業ノ發展漸次堅實ヲ加ヘ本年鑛產額ノ如キ從來ニ比シ稍顯著ナル増進ヲ示スニ至レリ殊ニ矚目スヘキハ三菱合資會社カ大同江畔兼二浦ニ製鐵所ノ建設ニ著手シ久原鑛業株式會社カ朝鮮内ニ買鑛ニ依ル乾式製鍊所ノ設置ヲ計畫シ遠カラズ更ニ諸鑛山ノ發展ヲ促進セムトスルノ一事ナリトス今明治四十年以降各年ノ鑛產價額ヲ鑛種別ニ對照表示スレハ左ノ如シ

鑛種	大正二年	同元	明治四十四年	同四十二年	同四十一年	同四十年
金	五、六、九、四、三、七	四、六、四、九、九、二	四、四、三、三、八、八	三、七、四、四、九、五、七	三、一、〇、九、七、三	二、四、九、九、一、七

鑛種	大正二年	同元	明治四十四年	同四十二年	同四十一年	同四十年
鐵	七、四、二、一、八	一、八、七、三、三	二、二、四、九、九	二、〇、九、九、二	一、六、二、六、四	七、一、〇、〇
銅	九、七、〇、二、〇、五	六、〇、〇、六、九、二	五、九、一、六、一、八	八、二、六、〇、九	五、二、六、九、九	二、四、三、五、七、〇
錫	一、八、三、三、七	一、五、〇、九、六	七、一、一、八	六、五、五、五	四、〇、九、九	—
鉛	—	二、九、二、六	三、八、三、七、八	五、三、〇、七、二	四、一、八、三、五	四、二、八、〇
鋅	三、七、一、〇、三、六	二、九、三、〇、九、八	三、三、〇、一、〇	二、四、六、六、二	—	—
鉬	三、三、〇、〇	六、六、四、一	六、八、四	二、一、四、八、八	二、七、二、七	九、〇、四、一
鎳	二、二、四、四、〇、六	二、〇、一、八、四、五	一、六、二、九、九、八	四、二、四、六、三	三、七、七、六、三	三、七、五、〇、九、三
錳	二、三、八、九、二、〇	二、四、七、七、九	一、六、九、〇、九、九	一、五、三、四、七	一、八、一、五、七、四	一、五、三、七、八
石炭	五、七、四、五、三、六	五、五、七、八、〇	五、三、九、四、九、七	三、八、七、九、一	二、二、五、八、四	二、二、三、三、六
其他	三、一、〇、〇	—	六、三	—	—	七、三、九
計	八、一、〇、四、二、二	六、八、二、五、二、五	六、一、八、五、九、六、八	六、〇、七、九、五、三、三	四、五、八、七、六、一、五	五、五、九、〇、七、六

(備考) 明治四十四年鐵價額ノ減少著シキハ主トシテ同年ヨリ其ノ算出法ヲ改正シタルニ因ル

朝鮮ニ於テハ金鑛山最モ隆盛ニシテ其ノ產出額ハ鑛產全額ノ約七割ヲ占ム之ニ亞クハ砂金石炭金銅鑛黑鉛鐵鑛等ノ順序トス本年ノ鑛產全額中内地人ノ產出ニ係ルモノハ百八十九萬八千餘圓朝鮮人ノ產出ニ係ルモノハ二十二萬九千餘圓ニシテ外國人ノ產出ニ係ルモノハ五百九十八萬二千餘圓ナリ

第一百六節 鑛床調査

大正元年	總計	砂礫採取業		內地人		朝鮮人		共內鮮同人		英人		日米同人		共鮮米同人		獨人		伊太利人		露西亞人		計
		九	九	九	九	九	九	九	九	九	九	九	九	九	九	九	九	九	九	九		
四八九	六二二	六二二	九	三三	三三	三三	三三	三三	三三	三三	三三	三三	三三	三三	三三	三三	三三	三三	三三	三三	三三	二七五
三三三	三三三	三三三	三三三	三三三	三三三	三三三	三三三	三三三	三三三	三三三	三三三	三三三	三三三	三三三	三三三	三三三	三三三	三三三	三三三	三三三	三三三	三三三
三九	五	五	五	五	五	五	五	五	五	五	五	五	五	五	五	五	五	五	五	五	五	二二
二五	二五	二五	二五	二五	二五	二五	二五	二五	二五	二五	二五	二五	二五	二五	二五	二五	二五	二五	二五	二五	二五	二二
四	二	二	二	二	二	二	二	二	二	二	二	二	二	二	二	二	二	二	二	二	二	二
五	六	六	六	六	六	六	六	六	六	六	六	六	六	六	六	六	六	六	六	六	六	二二
二二	二二	二二	二二	二二	二二	二二	二二	二二	二二	二二	二二	二二	二二	二二	二二	二二	二二	二二	二二	二二	二二	二二
二	二	二	二	二	二	二	二	二	二	二	二	二	二	二	二	二	二	二	二	二	二	二
九	九	九	九	九	九	九	九	九	九	九	九	九	九	九	九	九	九	九	九	九	九	九

(備考) ×印ハ續業法施行以前ノ續約ニ基キ特許シタル續區件數ヲ示ス

本年末現在許可鑛區數ハ一千八十鑛區此ノ坪數三億六千八百九十八萬坪河床延長四千六百九町ニシテ內稼行中ニ屬スルモノ二百七十九鑛區此ノ坪數一億五百八十四萬坪河床延長二千七百七十町ナリ今稼行許可鑛區ノ鑛種別ヲ表示スレハ左ノ如シ

稼行鑛區面積		大正二年十二月末日現在	
鑛區數	坪數	鑛區數	坪數
金銀銅鉛鋅	一三〇	七五〇三七、八一七	七、三六七、四二二
煤	二	一、八八一、五六三	四、七五〇、五七〇
砂	一三	五、〇五三、〇七三	四、八五二、八九四
石	一	六、八九九、八一四	一、〇五八、四三三
總計	一四	二七九	一〇、五八四、一五二

(備考) 本表ニハ特許鑛區並ニ平壤鑛業所石炭採掘區域ヲ含マズ
×印ハ河床ノ延長ニ依リテ許可シタルモノヲ示シ單位ヲ町トス

第百八節 林野及產物處分

不要存國有林野ノ造林貸付及永年禁養林讓與ノ特典ハ趣旨ノ周知ト林野調査ノ進行トニ伴ヒ益一般人民ノ殖林思想及森林愛護ノ念ヲ喚起シ殊ニ本年中地元住民ノ出願手續ヲ簡捷ニシ有料貸付ト無料貸付トノ分界ヲ明ニシタル結果地元住民緣故者ハ勿論組合社資本家等ニ於テ出願ヲ爲ス者漸次多キヲ加ヘ本年度ニ於テハ造林貸付許可件數八千九十七件此ノ總面積四萬四千六百六十六町步永年禁養林讓與許可件數一千九百二十九件此ノ總面積五千九百五十五町步ニ達セリ

墓地ニ關スル取締規則ノ實施ニ伴ヒ公共團體ニ於テ設置スヘキ共同墓地ハ成ルヘク不要存國有林野中ニ就テ選定セシメ之ヲ無償下付スルノ方針ヲ採リ面積三町步未滿ノモノハ道長官ニ委任攝行セシメ本年度ニ於テ下付出願ニ對シ許可ノ處分ヲ爲シタルモノ合計一萬五百八十二件此ノ面積七千百十

八町歩ニ達セリ

本年度ニ於テ林野產物ノ出願處分ヲ爲シタルハ主產物賣却七百六件、十一萬四十三尺締、同讓與八十七件、九千七百八十尺締、土石處分三十四件、三百六萬二千十七切、二千五百七十二立坪ナリトス

第百九節 林野調査及試験

森林山野ノ國有私有區分竝國有林野ノ要存不要存區分ヲ行フヘキ林野區分調査ハ明治四十四年六月以來要急地區ヨリ漸次調査ヲ進メタリシカ本年ニ於テハ從來ノ調査班三組ヲ七組ニ増加シ且忠清北海道外八道ニ調査費ノ一部ヲ配賦シテ事業ノ進捗ヲ補足セシメ威鏡南北兩道ヲ除ク各道ノ調査區域六府四十四郡ニ於テ國有林野面積二十一萬五千二百二十二町歩ヲ查了セリ
國有林野貸付讓與等ノ願件ニ對スル實查ヲ行フヘキ林野處分調査モ明治四十四年ヨリ之ヲ施行シ本年ニ於テハ從來ノ調査班三組ノ外區分調査班ノ應援ヲ受ケテ事業ノ進捗ヲ圖リ京畿外八道ノ調査區域三府、三十九郡ニ於テ國有林野面積十萬九千五百七十九町歩ヲ查了セリ

國土保安水源涵養水潮害防備等ノ爲必要ナル森林ハ明治四十一年以來調査ノ進行ニ伴ヒ順次保安林ニ編入シタリシカ本年度ニ於テモ更ニ必要地區ノ編入竝必要ナキニ至リタル地區ノ解除ヲ行ヒ年度末現在保安林ハ地區二百三十八箇所、此ノ面積一萬四千五百三十八町歩ト爲レリ
内地ニ比シテ自ラ特異點多キ朝鮮林野ノ狀態、森林樹木ノ種類等ニ關スル調査試験ハ森林經營上緊要ナル事項ナルヲ以テ前年中之カ準備ニ著手シ本年四月ニ至リ京城城外及京畿道楊州郡光陵國有林ニ林業試驗地ヲ設置シ主トシテ造林及苗圃事業ニ關スル調査及試験ヲ施行セリ

第百十節 林業補助

林業ニ關スル各道本年度經費豫算ノ總額ハ地方費ニ在リテハ十一萬七千九百七十二圓、府郡臨時恩賜金ニ在リテハ二萬八千八百一圓、合計十四萬六千七百七十三圓ニシテ右地方費ニ對シテハ國庫ヨリ補助金額合計七萬七千八百二十六圓ヲ補給シ各道ヲシテ樹苗圃ノ經營、苗木種子ノ無償配付、林業ニ關スル講話指導等殖林獎勵ノ施設ニ資セシメタリ

第百十一節 樹苗圃

官營樹苗圃ハ國費經營地方費經營府郡臨時恩賜金經營ノ三種アリ本年度ニ於テハ水原國營苗圃一箇所ヲ地方費經營ニ移シ地方費及恩賜金經營苗圃ノ整理廢合ヲ行ヒ殊ニ多數ノ面積過小ナルモノヲ府郡學校其ノ他ノ事業ニ移シタリ其ノ結果樹苗圃箇所數ニ於テ著シキ減少ヲ見タルモ面積及養成苗木數ハ多少ノ増加ヲ示セリ今本年度末現在官營樹苗圃狀況ヲ前四年度ニ對照表示スレハ左ノ如シ

官營樹苗圃概況

各年度末日	國費經營		地方費經營		府郡臨時恩賜金經營		合計	
	箇所面積	養苗數	箇所面積	養苗數	箇所面積	養苗數	箇所面積	養苗數
大正二年度	一	一七六	七	一三三	四	一六八	一二	二八五
同元年度	二	二五二	二六	一五九	四	一六八	三二	三三九
明治四十四年度	一四	一〇〇〇	七六	七九三	四八	一六三	一三六	二〇五六
同四十三年度	一四	一〇〇〇	七六	七九三	四八	一六三	一三六	二〇五六
同四十二年度	六	四九七	五	五〇	四	一三三	一五	一〇二〇

(備考) 木表養苗數ハ下付又ハ造林ニ用ウル能ハサル幼苗ヲ除算計上ス

國營苗圃養成苗木ハ主トシテ京城附近ニ於ケル國營造造林用ニ充テ地方費及恩賜金經營苗圃ニ屬スルモノハ造林獎勵ノ爲民間ニ無償下付シツツアリ而シテ其ノ樹種ノ主ナルモノハクスギ・ニセアカシヤ・アカマツ・クリ及白楊類等ニシテ本年中ノ種苗下付者ハ八萬一千六百七十六人、配付數量ハ苗木一千四百五十四萬餘本、種子百二十九石餘ニ達シタルモ下付出願者ノ約二割五分ノ要求ヲ充シ得タルニ過キス

民間經營樹苗圃ハ殖林事業ノ發展ト共ニ著シク増加シ面積二町歩以上ヲ經營スル者二十有餘ヲ算ス就中東洋殖株株式會社朝鮮勸農株式會社等ノ苗圃ノ如キ面積何レモ十數町歩ニ及フ二町歩未滿ノ小苗圃ニ至リテハ殆ト枚舉ニ邊アラズ隨テ民間生産樹苗本數モ明治四十四年ニ於テハ一千七百七十二萬本ニ過キカリシモノ本年ニ於テハ三千八百六十八萬本ヲ算スルニ至レリ

第百十二節 殖林

國費造林事業ハ造林ノ模範ヲ示スト同時ニ風致ノ整美ヲ圖リ兼テ營林ノ效果ヲ顯著ナラシムルヲ以テ目的トスルモノニシテ本年ニ於テモ朝鮮全土ヲ

通シ荒廢最モ甚シキ京城附近ノ山野ニ對シ砂防及普通植栽並種子ノ試播ヲ行ヘリ其ノ植栽面積百九町步、苗木百一萬四千餘本、種子一石餘ヲ算シ事業開始以來本年迄ノ累計ハ補植ノ分ヲ除キ植栽面積約一千八百十九町步、苗木約五百九十二萬本、種子約二十石ニ上レリ

地方費林ハ其ノ目的地方費ノ財源ヲ増殖シ兼テ造林ノ模範ヲ示スニ在リ本年ニ於テハ京畿忠清北全羅北全羅南慶尙北黃海平安南平安北江原ノ九道ニ於テ山野面積約三百七十五町步ニ對シ苗木八十一萬六千餘本ヲ植栽シ明治四十四年事業開始以來本年迄ノ累計ハ植栽面積約四百九十町步、苗木數百二十三萬本ニ達セリ

併合後毎年神武天皇祭日ヲトシテ全道一齊ニ實施スルヲ例トスル記念植樹ハ本年其ノ第三回ヲ舉行シ苗木一千二百四十三萬本ヲ植栽シ第一回以來ノ累計約二千七百二十四萬本ニ上レリ植栽後ノ成績ハ概ネ良好ニシテ既ニ一部ノ林相ヲ呈シ模範的殖林タルノ效果ヲ舉ケタルモノ尠カラズ

民間造林事業モ殖林獎勵施設ノ普及ト愛林思想ノ發達トニ伴フテ著シク勃興シ植栽本數年年倍加シ殖林經營到ル處ニ行ハレ既ニ成林セルモノ亦尠カ

ラス殊ニ本年ニ於テハ東洋拓殖株式會社其ノ他ノ大會社ニ於テ大規模ノ造林ヲ行ヒ民間造林事業ハ爲ニ著シキ増進ヲ示シ明治四十四年ニ於テ記念植樹ヲ合シ造林面積三千四百八十一町步、此ノ植栽本數一千六十三萬本ナリシモノ本年ニ於テハ造林面積一萬二千六百六十六町步、植栽本數三千八百三十五萬本ヲ算スルニ至レリ

第百十三節 漁業許可

改正漁業法令普及ノ結果漁業ノ經營漸次著實ヲ加ヘ水産業改良獎勵ノ施設ト相俟テ順調ナル斯業ノ發展ヲ來シ隨テ其ノ出願届出件數年年多キヲ加ヘ特ニ本年ニ於テ増加ノ著シキヲ見ル今併合以後各年ノ出願届出及處分件數ヲ對照表示スレハ左ノ如シ

漁業出願届出及處分件數						
免許漁業	出願 又ハ 届出 件數			免許許可 又ハ 鑑札下付 件數		
	内地人	朝鮮人	内鮮人共同	内地人	朝鮮人	内鮮人共同
	500	1,265	53	1,267	425	2,099
						3元
						1,823

年	許可漁業 届出漁業		出願又ハ届出件数		免許許可又ハ鑑札下付件数	
	内地人	朝鮮人	内地人	朝鮮人	内地人	朝鮮人
大正二年	五二四	一〇八四九	一五九八三	五〇一九	一〇八四七	一五八六六
計	二二六三	六八〇三	九〇六六	二二六三	六八〇三	九〇六六
同元	七八九七	一九〇五七	二六九八六	七二〇七	一九一四九	二六八八三
同	五二四九	六二六四	一一三四六	四六七七	五九五八	一一〇九九
明治四十四年	四七七〇	五八六一	一〇六九七	四六五五	五九三四	一〇六六八
同	三三三四	七六〇七	一一一一一	二四二六	五七六四	八二四四
明治四十三年						

(備考) 本表免許許可又ハ鑑札下付件数ハ前年度繰越件数ニ對スル處分件数ヲ包含ス

本年ニ於テハ漁業出願届出件数ノ増加朝鮮人ニ於テ斯ノ如ク顯著ナルノミナラス許可漁業ノ出願者特ニ劇増シ大體ニ於テ中小沖合漁業ノ發展ヲ示シ加之免許許可漁業出願者ノ資力及事業經營方法漸ク確實ヲ加ヘ從來ノ如ク單ニ漁業權ノ取得ヲ目的トシ若ハ泡沫的企畫ヲ敢テスル者著シク減少セルヲ見ルハ水産行政上悦フヘキ現象ナリトス

許可漁業出願處分ニ關シテハ大正三年一月府令ヲ以テ漁業令施行規則ニ一部ノ改正ヲ加ヘ地方長官ノ權限ヲ擴張シテ處理ノ敏活ト漁業者ノ便宜ヲ圖レリ

第一百十四節 海產物ノ検査

海產石花菜海蘿銀杏草等ノ海藻ハ重要輸移出海產物ノ一ナルモ内地及臺灣産ニ比シ品質毫モ遜色ナキニ拘ラス從來調製不良ノ爲取引價格四割乃至六割方ノ下位ニ在リタルヲ以テ之カ弊風ヲ矯正シテ輸移出額ノ増加ヲ圖ルカ爲本年五月府令ヲ以テ海藻検査規則ヲ發布シ七月一日ヨリ之ヲ施行セリ

海藻検査ハ實施前豫メ地方長官ヲシテ當業者ニ誠飭ヲ加ヘシメタル結果頗ル圓滿ニ進行シ本年ノ検査數量一萬七千九百四十一俵此ノ斤量百八十萬二千二百八十九斤ノ内検査不合格品ハ僅ニ十九俵二千二百九十斤ヲ出シタルニ過キサリシノミナラス延テ需要地ニ於ケル聲價ヲ昂メ價格二割乃至四割方ノ騰貴ヲ示シ取引亦圓滿敏活ナルヲ得タリ其ノ結果輸移出當業者ニ於テ多大ノ便宜ヲ得タルノミナラス一面原產地ニ於ケル一般ノ注意ヲ喚起シ採取業者ノ増加ヲ來スト共ニ調製上ノ改善ヲ促進シ產額亦隨テ増進ノ傾向ヲ示シ進テ海藻検査所ノ増設ヲ希望スルニ至レリ

第一百十五節 水産調査及試驗

本年度ニ於テハ水産調査トシテハ仁川以北一帯ノ沿海ニ於ケル水棲物ノ種類及分布ニ關シ實地調査ヲ行ヒ又咸鏡南北兩道沿海ニ於テ水産ニ關スル全般ノ調査ヲ爲セリ是等調査ノ結果ハ近ク之ヲ公表シテ斯業ノ經濟上及水産學術上ノ參考ニ資スル豫定ナリ

水産試験トシテハ(一)蝦族ノ漁場探檢及漁法試験ヲ續行シ未知ノ好漁場ヲ發見スルト同時ニ新漁法ノ好模範ヲ示シタル結果新漁法ニ依リ出漁セシ船數三十餘隻ニ達シ(二)慶尙南道ノ一部、慶尙北道及江原道沿海ニ於ケルいばら蟹漁場探檢ニ著手シ傍ヲ鱒手釣漁法ノ試験ヲ行ヒ地方漁業者ヲシテ其ノ有利ナルヲ認知セシメ(三)咸鏡南道高原郡試驗場ニ於テ鮭及鱒人工孵化試験ヲ行ヒ大正三年一月鮭種卵三百六萬餘粒、鱒種卵三十萬粒ヲ孵化シ同三月鮭稚兒二百六十九萬餘尾、同四月鱒稚兒十四萬七千餘尾ヲ同道文川江ニ放流セリ(四)又大邱寒天製造試驗場ノ外新ニ全羅南道長城郡内ニ同試驗場一箇所ヲ増設シ兩所ニ於テ合計二千六百七十二斤ノ寒天ヲ製造セリ大邱製造場ニ於ケル本年度ノ成績ハ前年度ニ比シ一層優良ニシテ内地製品ニ遜色ナキヲ示セリ本年度ニ於ケル水産調査試驗費豫算ハ合計一萬九千四百四十八圓ナリトス

第一百十六節 水産業ノ改良獎勵

水産業改良獎勵ノ施設トシテハ本府ニ於テハ水産調査及試験ヲ行ヒ地方ニ於テハ沿海各道ヲシテ夫夫土地ノ狀況ニ適應セル簡易ニシテ有利ナル内地式水産業ノ普及獎勵ニ努メシメツアリ

地方水産業改良獎勵事業ハ地方費及府郡臨時恩賜金ノ經營ニ係リ本年度ニ於テハ地方費四萬二千六百四十五圓(内國庫補助金一萬圓)府郡臨時恩賜金二萬八千九百二十四圓、合計七萬一千五百六十九圓ヲ支出シ道毎ニ夫夫事業ノ種類ヲ定メテ水産業ニ關スル諸般ノ試驗傳習講習等ヲ行ヒ斯業者及傳習修了者ニ補助金又ハ器具ヲ交付スル等百方朝鮮人水産業者ノ指導開發ニ努メタリ

地方水産業獎勵ノ施設ハ年ト共ニ其ノ效果ヲ加ヘ朝鮮人水産業殊ニ漁業ハ著シク改良發達ノ氣運ヲ促進シ内地式漁具漁法ニ依ル者著シク増加シ朝鮮人ノ使用スル内地型漁船ノ如キ明治四十四年末ニハ九百五十三隻ニ過キザリシモノ本年末ニ於テハ一千九百四十六隻ノ多キニ達セリ隨テ朝鮮人漁夫

二〇六

モ漸次其ノ所得ヲ加ヘ南鮮地方ニ於テハ其ノ漁獲成績内地人漁夫ニ比シ多ク遜色ヲ見サルニ至レリ今最近五年ニ於ケル内鮮人漁業狀況ヲ比較表示スレハ左ノ如シ

朝鮮沿海内鮮人漁業概況

年	出漁船數		出漁人員		漁獲概算高		平均漁獲高	
	内地人	朝鮮人	内地人	朝鮮人	内地人	朝鮮人	一人二付	一人一付
大正二年	1,011	1,935	12,418	11,715	1,211,125	1,111,125	95.9	94.9
同元	1,011	1,935	12,418	11,715	1,211,125	1,111,125	95.9	94.9
明治四十四年	1,011	1,935	12,418	11,715	1,211,125	1,111,125	95.9	94.9
同四十四年	1,011	1,935	12,418	11,715	1,211,125	1,111,125	95.9	94.9
同四十二年	1,011	1,935	12,418	11,715	1,211,125	1,111,125	95.9	94.9

(備考) 本表漁獲概算高ハ捕鯨高ヲ含ム而シテ平均漁獲高ハ捕鯨高ヲ控除シテ算出セリ

朝鮮人ノ水産物製造業モ漁業ト共ニ逐年發展セリ本年ノ製造概算高ハ三百二十四萬九千七百三十六圓ニ達シ前年ニ比シ十三萬一千餘圓ヲ増加セリ又内地人ノ本年ノ水産物製造高ハ二百十八萬七百八圓ニシテ前年ニ比シ六十九萬二千餘圓ヲ増加セリ

居住内地漁民ハ時世ノ進展ト斯業保護獎勵ノ施設トニ伴ヒ年ト共ニ定著移

住者ヲ増加シ著實ナル漁業出願ヲ爲ス者益多キヲ加ヘ漸次其ノ事業ヲ擴張シ移住漁村ノ經營ノ如キモ漸チ遂フテ堅實ナル發達ヲ遂ケツツアリ

「トロール」漁業ハ一般漁業ノ保護獎勵上之ヲ許可セサルノ方針ヲ採リ法令ヲ以テ之カ禁止區域ヲ設ケタリト雖内地「トロール」船ノ禁止區域ヲ侵犯スルモノ尙絶エザリシヲ以テ農商務省ト交渉ノ上本府ニ於テ本年九月漁業取締規則ヲ改正シテ濟州島沖合ノ該業禁止區域三十海里ヲ一般漁業ニ甚シキ支障ナキ範圍内ニ於テ十五海里ニ減少スルト同時ニ一面農商務省ニ於テモ内地當業者ヲシテ朝鮮沿海ニ於ケル禁止區域ヲ遵守セシムルノ措置ヲ執ルコトト爲レリ

第一百十七節 水産及漁業組合

水産組合ハ朝鮮一圓ヲ組合區域トスル朝鮮水産組合ノ外之カ設立ヲ認メサルノ方針ヲ採レリ

朝鮮水産組合ハ水産組合規則實施後其ノ組織ヲ變更シ朝鮮人漁業者ヲモ其ノ組合員ニ加ヘ且漸次事業ヲ擴張セリ本組合ハ支部十二箇所出張所二十三

箇所組合員内鮮人合計二萬五千九百二十五人、組合員ノ漁船數六千五百九十三隻、組合巡邏船十二隻ヲ有ス本年度ニ於テハ漁業ノ指導獎勵、疾病水難ノ救護、移住漁業ノ獎勵施設、紛議ノ調停和解、内鮮漁民ノ親睦融和、漁業出願其ノ他手續ノ代辨等引續キ朝鮮一圓ニ於ケル組合員ノ共同利益ヲ圖ルノ外平安北道沿海ニ於ケル鮫鱈網漁業試驗、朝鮮沿海ニ於ケル漁況調査ヲ行ヒ慶尙南道鎮海及松眞浦ニ漁村ヲ經營シ其ノ移住内地漁業者現在數六十四戸ニ達シ又沿岸各地ノ組合漁業根據地ノ設備ヲ改善擴張シテ三十七箇所ノ土地ヲ漁業者團體又ハ個人ニ貸付ケ成績見ルヘキモノアリ本年度組合經費豫算ハ八萬八千九百十九圓ニシテ前年ニ比シ一萬四千餘圓ヲ増加セリ本府ハ之ニ對シ從前ノ通り必要ナル條件ヲ附シ補助金四萬圓ヲ下付セリ

漁業組合現在數ハ十四箇所ニシテ慶尙南道平安北道及咸鏡北道ノ沿岸ニ在リ各組合ハ漁業權ヲ取得シ又ハ之ヲ貸付テ受ケテ組合員共同ノ利益ヲ増進シ漸次模範的漁村ヲ形成スルノ目的ヲ以テ設立シタルモノニシテ何レモ常ニ組合員又ハ入漁者ヲシテ漁業ニ關スル從來ノ慣行ヲ重ムシ漁業ノ秩序維持ニ留意セシムルコトヲ期シ漸チ逐フテ組合設立ノ目的ヲ達シツツアリ而

シテ現在組合ノ内六箇所ハ前記漁業權行使事業ノ外遭難者救恤、漁獲物共同販賣及漁業改良獎勵補助金ノ交付又ハ漁業資金ノ貸付等ノ事業ヲ經營シツツアリ

第十四章 衛生

第一百十八節 衛生行政

衛生施設ハ猶創始ノ域ニ在リト雖行政機關統一以來著著之カ進捗ニ努メ朝鮮ノ事情民度ニ鑑ミテ先ツ醫療機關ノ普及飲料水ノ改良傳染病患者ノ隔離下水ノ疏通其ノ他傳染病地方病獸疫等ノ勦滅豫防等ノ如キ最モ緊急ヲ要スル施設ニ主トシテ力ヲ致シ常ニ地方ヲ誘掖指導シテ之カ遂行ヲ期シツアリ然レトモ地方ノ負擔力ハ今尙薄弱ナルヲ免レサルヲ以テ出來得ル限リ政府自ラ施設シ又ハ若干ノ國庫補助ヲ與ヘテ之ヲ助成シ勞力ヲ以テ爲シ得ヘキモノニ對シテハ賦役其ノ他ノ方法ニ依ラシメ成ルヘク金錢ヲ賦課セサルノ方針ヲ以テ漸次之カ完成ヲ獎勵シツアリ

飲食物・飲食物用器具並藥品及藥品營業ニ關シテハ明治四十四年以來逐次法令ヲ發布シテ之カ取締ヲ嚴ニシ漸次其ノ改善ヲ見ルニ至リタリシカ本年度ニ於テハ墓地火葬場埋葬及火葬取締規則ヲ實施シテ其ノ整理取締ニ著手シ更ニ醫業ニ關スル取締法令ヲ定メ在來漢法醫ト有資格醫師トノ分界ヲ明ニ

シ且新ニ公醫制度ヲ設ケ以テ醫療機關ノ不備ヲ補足シ且其ノ内容ノ改善ヲ圖レリ

第一百十九節 衛生試驗

衛生試驗ハ飲食物・飲食物用器具藥品等ニ關スル取締ノ勵行ニ伴ヒ漸次件數ヲ増加スルノ狀況ニ在リ爾來中央ニ於ケル試驗機關ノ整備ニ努メタリト雖地方ニ於テハ僅ニ慶尙南江原咸鏡北ノ三道ニ於テ道慈惠醫院ニ試驗事務ヲ囑託スルノ外未ダ技術機關ノ設備ナク試驗物品ハ概ネ之ヲ警務總監部ニ回送セシムルノ手段ヲ執リ爲ニ取締上機宜ヲ失シ又ハ營業出願者ノ不利ヲ來ス等不便尠カラザリシヲ以テ本年度ニ於テ先ツ比較的事件多キ慶尙北全羅南平安南咸鏡南四道ノ警務部ニ附屬衛生試驗室ヲ設置シ之ニ技術員ヲ配置シ最寄警務部管内ニ於ケル物品ノ試驗ヲモ兼掌セシメタリ尙漸ク逐フテ各道ニ其ノ設置ヲ普及セシムルノ方針ヲ採レリ

本年中ニ於ケル試驗件數ノ主ナルモノハ賣藥製造四千九百八十五件、同移入三百四十一件、藥品百五十六件、飲用水一千六十五件、清酒九百二十七件、醬油百

テ病原檢索ヲ開始シ其ノ成果ニ鑑ミテ更ニ豫防施設ノ改善ヲ圖リツツアリ

二二四

第二百一十一節 公醫制度ノ設定

醫療機關普及ノ目的ヲ以テ從來有資格醫師ノ開業ヲ獎勵シ且必要ノ警察署ニ警察醫ヲ置キ傍ヲ醫術ヲ開業セシメタリト雖相當市街地ニシテ新醫術ノ惠澤ニ浴スルヲ得サルモノ尙尠カラサルノ狀況ナルヲ以テ新ニ公醫制度ヲ設定シテ之カ不備ヲ補足スルノ必要ヲ認メ本年十一月府令ヲ以テ公醫規則ヲ發布シ必要ノ土地ニ公醫ヲ配置シ土地ノ狀況ニ應シテ相當ノ手當ヲ給與シ配屬地ニ居住シテ醫術ヲ開業スルヲ本旨トセシメ且官廳ノ指揮ノ下ニ醫事衛生行政ノ事務ニ從事セシメ以テ現在醫療機關ノ充實改善ヲ圖ルコトト爲シ大正三年四月一日ヨリ之ヲ施行セリ

第二百一十二節 醫師醫生ノ取締

醫療機關ノ普及ハ朝鮮開發上緊要ノ事項ナルヲ以テ人口稠密ナル土地ニハ有資格醫師ノ開業ヲ獎勵シ島嶼其ノ他邊陲ノ地方ニハ無資格者ニシテ相當

技術アル者ノ限地開業ヲ認メ來リタリシカ之カ取締ニ關シテハ從來據ルヘキノ根本法規ナカリシヲ以テ本年十一月府令ヲ以テ醫師規則及齒科醫取締規則ヲ同年十二月總監部令ヲ以テ入齒營業取締規則ヲ發布シ何レモ大正三年一月一日ヨリ施行シ醫師ハ資格ヲ定メテ之ヲ免許シ邊陲地ニ於テハ無資格者ト雖相當技術アル者ニ地域及期間ヲ限リテ營業ヲ免許シ一面在來漢法醫ト有資格醫師並齒科醫師ト入齒業者トノ分界ヲ確立シ以テ醫療機關ノ充實改善ヲ圖レリ

在來ノ朝鮮人漢法醫ハ家傳ニ依リテ醫業ヲ營ム者ニシテ其ノ現在數一千四百六十二名ヲ算シ其ノ業態賣藥的行爲ヲ爲スニ過キサルモノ多ク加之近時濫リニ洋法藥劑ヲ投用スル者アリ之カ爲患者ヲシテ危殆ニ陷ラシムルコト尠カラス然レトモ醫療機關ノ尙普及セサル現時ニ於テ絕對ニ之カ營業ヲ禁止スルハ時宜ニ適セサルモノアルヲ認メ醫師規則ト同時ニ醫生規則ヲ實施シ現在ノ漢法醫ハ醫生トシテ其ノ業ヲ免許シ有資格醫師トノ分界ヲ明ニシテ其ノ弊害ヲ矯正スルト同時ニ相當保護ヲ與ヘ又將來醫生タラムトスル者ハ現在醫生ノ子弟ニシテ相當技術經驗アル者ニ限り期間ヲ限リテ之ヲ免

許スルコトト爲シ以テ斯業ノ整理改善ヲ圖レリ

第二百二十三節 朝鮮總督府醫院

朝鮮總督府醫院ハ本年度ヨリ從來朝鮮總督府濟生院ノ經營ニ屬シタル精神病者救療事業ヲ繼承施行シ新ニ精神病科ヲ設置シ且醫官ノ増員ヲ行ヘリ同院ハ設備機關ノ整備ニ件フテ診療成績良好ヲ加ヘ朝鮮人患者ノ劇増スルト共ニ益清潔状態ノ保持ニ力ヲ致シツツアリ同院建坪ハ本年度ニ於テ濟生院ノ新營ニ係ル精神病患者病舎ヲ繼承シタル爲總計三千五百七十三坪ト爲リ入院患者三百六十八人ヲ收容シ得ルニ至レリ今本年ノ診療成績ヲ前二年ニ對照表示スレハ左ノ如シ

朝鮮總督府醫院診療成績

大正二年	内地人	朝鮮人	醫官又ハ藥劑師		看護人員		醫士		看護婦		通譯		施療		検査		合計	
			員數	延人員	員數	延人員	員數	延人員	員數	延人員	員數	延人員	員數	延人員	員數	延人員	員數	延人員
一	二	一	六	五	一	八	三	一〇	六	四	〇	六	二	五	五	九	二	二
二	二	一	五	五	一	八	三	一〇	六	四	〇	六	二	五	五	九	二	二

道慈惠醫院

同元	計	外國人	醫官又ハ藥劑師		看護人員		醫士		看護婦		通譯		施療		検査		合計	
			員數	延人員	員數	延人員	員數	延人員	員數	延人員	員數	延人員	員數	延人員	員數	延人員		
二〇	二四	二	五	七	一	九	八	九	九	九	二	二	二	二	二	二	二	二
二〇	二四	二	五	七	一	九	八	九	九	九	二	二	二	二	二	二	二	二

(備考) 本表職員ハ患者ノ治療ニ直接關係ヲ有スルモノノミヲ計上ス

第二百二十四節 道慈惠醫院

道慈惠醫院ハ何レモ應急的ノ開設ニ係リ設備不充分ナルヲ免レサルヲ以テ本年度ニ於テ先ツ要急箇所五院ノ院舎新營又ハ改修竝設備ノ擴充ヲ圖レリ其ノ結果各道慈惠醫院ハ總建坪六千餘坪ト入院患者一千餘名ノ收容力トナ有シ殊ニ大邱平壤ノ兩院ニ於テハX光線及ラヂウム療法ヲ開始スルニ至レリ
 同院來院患者ハ窮民救療ノ趣旨ノ周知ニ件ヒ逐年著シク増加シ診療事務隨テ繁劇ヲ加フルニ依リ本年度ニ於テ醫院官制ニ改正ヲ加ヘ要急箇所五院ニ各一名ノ醫員ヲ増置セリ
 前年八月ヨリ開始シタル巡回診療ハ趣旨ノ普及ニ件ヒ僻陬人民一般ノ歡迎

スル所ト爲リ醫院信賴ノ念爲ニ厚キヲ加ヘタリ本年ニ於テ巡回診療ヲ施行シタルハ合計十三院ニシテ其ノ延日數二千六百五日、此ノ一院平均日數二百日餘、診療延人員六十四萬九千九百六十九人ノ多キニ達セリ
 今年ノ道慈惠醫院診療成績ヲ前二年ニ對照表示スレハ左ノ如シ

道慈惠醫院診療成績

年	院數			人員			患者		
	内地人	朝鮮人	外國人	醫師	藥劑師	看護婦	延人員	實數	延人員
大正二年	18	1	1	7	1	27	6,600	915	6,765
大正三年	18	1	1	7	1	27	13,640	2,750	16,390
大正四年	23	1	1	7	1	27	20,000	900	20,900
合計	59	3	3	21	3	81	40,240	4,565	44,805

(備考) 本表職員ハ患者ノ治療ニ直接關係ヲ有スルモノノミヲ計上ス
 朝鮮ニ於テハ助産婦及看護婦ノ分布極メテ稀薄ナルカ故ニ主要ナル慈惠醫院ヲシテ助産婦及看護婦ノ養成ヲ分掌セシメ主トシテ實用的ノ教習方法ヲ執リ助産婦ニ在リテハ特ニ速成科ヲ設ケ修業期間ヲ五箇月トシ專ラ實地ノ

教習ヲ授ケシムルコトト爲シ以テ分布ノ充實ヲ圖レリ

第二百二十五節 水道

既設上水道ハ京城仁川釜山平壤木浦及會寧ニ在リ會寧水道ハ本年度ノ建設ニ係リ其ノ他ハ何レモ竣成後既ニ數年ヲ經過シ市街ノ發展ニ伴ヒ年年給水戸數及栓數ヲ増加セリ其ノ經營概況左ノ如シ

既成上水道經營概況

市	給水戸數	給水戸數對比	給水			栓數	收入			支出	差引	給水開始年月	設計方式	經營者
			專用	共用	消火栓		收入額	支出額	差引額					
京城	1,957	33.9%	352.2	1,283	486	2,807.9	1,447.6	733.3	明治四十一年	唧筒式	本府			
仁川	2,706	39.7%	96.8	251	185	4,551.9	4,327	224.9	同	同	同			
釜山	4,149	29.5%	218.1	259	328	5,124.4	4,327	797.4	同	同	同			
平壤	4,249	29.5%	90	364	188	6,340.3	2,965.0	3,375.3	同	貯水式	本府民團			
木浦	1,031	30.9%	35.9	174	48	1,019.5	890.0	129.5	同	同	居留民團			
合計	14,122	33.5%	732.3	2,341	860	21,844.0	11,977.6	9,866.4						

ノ發展ニ伴フテ官立中學校一校、公立高等女學校三校、公立小學校五十二校ノ増設ヲ見、更ニ既設機關ノ内容充實ヲ圖リ國民教育ノ實績ヲ舉クルニ於テ略遺憾ナキヲ得タリ

朝鮮教育令實施以前ニ在リテハ朝鮮人一般ニ新教育ノ趣旨ヲ誤解シ爲ニ公立學校ニ對スル反感甚シク中流以上ノ人士ハ概ネ子弟ヲ私立學校ニ送ルノ風ヲ成シタリシカ同令實施後朝鮮教育ノ本旨一般ニ徹底スルニ迫ヒ漸次其ノ蒙ヲ啓キ地方民ノ公立學校ヲ參觀スル者日ニ多キヲ加ヘ親シク學校ノ實況ト生徒ノ成績ヲ目睹シ實習地作物ノ優良ニシテ生徒手工品ノ比較的巧妙ナルヲ認知シテ啓發スル所多ク地方民一般ニ從來ノ反感ヲ一掃スルト共ニ公立學校ニ對スル入學志願者隨テ増加シ私立學校ヨリ轉學スル者亦尠カラス兩班儒生ノ子弟ニシテ入學ヲ志望スル者續出スルニ至レリ加之公立普通學校及實業學校ハ各地方勸業方針ニ獎勵シテ土地ノ狀況ニ適切ナル施設ヲ行フト共ニ著著地方教化ノ實ヲ舉ケ各道ニ於ケル地方改良ノ施設ト相俟テ民風ノ改善一般教育及實業思想ノ啓發ニ資スル所多ク公立學校ニ對スル一般信賴ノ念漸次厚キヲ加ヘツツアリ

第二百二十七節 内地人教育

内地人教育現在ノ制度ハ前年ニ於テ整備セラレタルモノニシテ朝鮮ノ實狀ニ鑑ミテ所要ノ變更ヲ加ヘタリト雖修業年限教科編制等教育ノ内容ニ關シテハ大體ニ於テ内地ノ學制ヲ襲踏スルコト從前ト異ル所ナシ

小學校ハ内地人ノ發展ニ伴ヒ逐年増加シ本年度ノ新設數五十二校ニ及ヒ總數二百五十一校ヲ算スルニ至レリ居住内地人少數ナル地方ニ在リテハ其ノ施設十分ナルヲ得ス維持困難ナルモノ多キヲ以テ前年度ヨリ經常補助金一校平均四百八十圓以内ヲ六百圓以内ニ増額スルコトト爲シ本年度ニ於テハ總經費概算六十九萬圓ニ對シ補助金十五萬一千五百圓ヲ支給セリ

内地人教育中等程度學校ハ官立中學校二、公立高等女學校四、公立實科高等女學校二、公立商業專修學校二、公立簡易商業專修學校三アリ中學校ハ京城及釜山ニ在リ釜山中學校ハ本年四月ノ開設ニ係レリ兩校本年度經費豫算ハ合計九萬八千七百八十八圓ナリ

公立高等女學校ハ京城、仁川、釜山及平壤ニ、公立實科高等女學校ハ元山及鎮南

浦ニ在リ仁川公立高等女學校ハ本年度ヨリ公立實科高等女學校ノ組織ヲ變更シタルモノニシテ元山及鎮南浦ノ兩校ハ本年度ノ設置ニ係ルモノナリ本年度各校經費ハ合計六萬三千餘圓ニシテ之ニ對シ國庫補助金一萬四千圓ヲ支給セリ

公立商業專修學校ハ釜山及仁川ニ公立簡易商業專修學校ハ元山平壤及鎮南浦ニ在リ仁川公立商業專修學校ハ乙種程度ニシテ鎮南浦公立簡易商業專修學校ハ本年四月ノ開校ニ係レリ公立商業專修學校二校ノ本年度經費ハ合計二萬五千八百二十七圓ニシテ之ニ對シ國庫補助金四千圓ヲ交付セリ
内地人ヲ教育スル私立學校ハ合計九校ヲ算スルニ過キス内專門教育ヲ授クルモノニ私立東洋協會專門學校京城分校アリ實業教育ヲ授クルモノニ財團法人私立善隣商業學校アリ善隣商業學校ハ元朝鮮人教育ヲ目的トシテ設立シタルモノナリシカ内地人教育ノ爲本年四月甲種程度ノ商業科ヲ新設シ七十名ノ生徒ヲ收容セリ是等兩校ハ何レモ相當ノ成績ヲ擧ケツツアルヲ以テ本年度ニ於テモ國庫補助ヲ與ヘ合計九千二百六十圓ヲ支給セリ
今内地人教育機關ノ概況ヲ表示スレハ左ノ如シ

内地人教育機關概況		校數		職員	生徒及兒童		卒業者	學級(總數)
		官立	私立		男	女		
小學校	2	25	25	8	2,376	2,688	369	70
中學校	1	1	1	3	61	61	4	1
同上附屬臨時小學校教員養成所	1	1	1	3	2	2	2	1
高等女學校	1	6	7	6	92	92	18	2
商業專修學校	1	2	3	5	37	37	9	1
簡易商業專修學校	1	3	4	5	79	79	3	1
專門學校	1	1	2	2	28	28	2	1
各種學校	1	7	8	2	26	26	5	1
合計	3	43	46	27	2,486	2,774	425	76
幼稚園	6	9	15	5	419	377	37	1
總計	9	52	61	32	2,905	3,151	462	77
大正元年度	2	22	24	8	1,133	1,280	143	67
明治四十四年度	1	13	14	7	1,175	1,273	117	57

年度	校 數		職 員	生徒及児童		卒業者	學費(總)數
	官立	私立		男	女		
明治四十三年度	—	二八	—	九,五三三	八,〇三三	一七,一四四	四,四六
同 四十二年度	—	三三	—	七,三〇〇	六,五五九	一三,八六九	三,六〇
同 四十一年度	—	二七	—	五,七〇三	五,一七〇	一〇,八七三	二,八一
計	—	八八	—	二二,五三六	二〇,七六二	四一,七八七	八,一三六

(備考) ×印ハ兼務者ヲ示ス大正元年度以前ノ職員數中ニハ兼務者ヲ含ム明治四十四年度及大正元年度ノ官立學校數中ニハ中學校附屬教員養成所ヲ含ム明治四十四年度以前ノ公立ハ在外指定、私立ハ指定以外ノ學校ナリ

第二百二十八節 朝鮮人教育高等程度學校

官立高等普通學校ハ京城及平壤ニ各一校アリ京城高等普通學校ハ本科及教員速成科ノ外別ニ臨時教員養成所及普通學校ヲ附設ス本年四月新ニ修業年限一箇年ノ師範科ヲ置キ本科卒業者ヲ收容シテ普通學校教員タルヘキ者ヲ養成スルコトト爲セリ平壤高等普通學校ハ本科ノ外教員速成科ヲ置ク兩高等普通學校ハ設置以來專ラ設備ノ改善ト内容ノ充實トニ力ヲ致シ入學志願者年ト共ニ増加シツツアリ卒業者ハ教員トシテ養成セラレタル者ノ外官衙銀行會社其ノ他ノ實務ニ從事シ殆ト無職者ヲ見ス本年度兩校經費ハ合計十

八萬五千四百圓ナリ

官立女子高等普通學校ハ京城ニ一校アリ本科及技藝科ヲ置キ女子普通學校ヲ附設ス近時女子教育ノ振興著シク隨テ女子ノ中等教育ヲ志望スル者漸次多キヲ加ヘツツアリ同校本年度經費ハ三萬四千五百圓ナリ
 專門學校トシテハ京城專修學校一校アリ未タ法令ノ規定スル專門學校ノ施設ヲ具備スルニ至ラスト雖稍専門的ニ法律經濟ノ學科ヲ授クル唯一ノ官立學校ナリ入學志願者年ト共ニ多キヲ加ヘ本年四月ニ於テハ募集人員八十五人ニ對シ二百七十三名ノ應募者ヲ出セリ卒業者ハ概ネ官廳ニ斡旋就職セシメ常ニ其ノ前途ヲ愈ラサラシムコトヲ期シツツアリ同校本年度經費ハ二萬一千四百四十圓ナリ
 今官立高等程度諸學校ノ概況ヲ表示スレハ左ノ如シ

朝鮮人教育高等程度官立學校概況				大正三年三月末日			
京 城 專 修 學 校	設 置 年 月	修 業 年 限 學 級 數	職 員	內 地 人	朝 鮮 人	計	生 徒
明 治 四 十 四 年 十 一 月	三	三	六	九 七	—	九 七	—
							一 〇
							二 四

校名	科	設置年月	修業年限	學級數	職員		生徒	卒業者
					内地人	朝鮮人		
京城高等普通學校	本 教員速成科	明治三十九年九月	四	二	×	三	三五一	七
京城高等普通學校	師範科	大正二年四月	—	—	×	—	四七	—
京城高等普通學校	附設臨時教員養成所	明治四十四年十一月 大正二年四月	—	—	×	—	—	—
平壤高等普通學校	本 教員速成科	明治四十二年四月	四	一	×	—	—	—
京城女子高等普通學校	本 技藝科	同	三	三	×	—	—	—
計			三	三	×	—	—	—
總計			三六	三六	×	—	—	—

(備考) ×印ハ義務者ヲ示ス

私立高等程度諸學校ニシテ法令ニ依リ教科課程ヲ定ムルモノハ京城及咸興ニ高等普通學校各一校、京城ニ女子高等普通學校二校アリ高等普通學校二校ハ生徒二百七十二名、女子高等普通學校二校ハ生徒百五十二名ヲ收容セリ

第二百二十九節 實業學校

實業教育ハ普通教育ト共ニ本府ノ最モ力ヲ致セル所ニシテ常ニ其ノ施設ヲ

シテ土地ノ實狀ニ適應セシムコトヲ期セリ就中農業教育ニ在リテハ特ニ重キヲ實習ニ措キ地方勸業方針ニ順應施設シテ其ノ效果ヲ的確ナラシムコトヲ圖レリ本年二月此ノ趣旨ニ基キ實業學校規則ヲ改正シ農業學校及簡易農業學校ニ在リテハ農業實習上重要ノ季節タル夏季ノ休業ヲ全廢シ農業科ノ課程ヲ具體的ナラシメ學科教授時數ヲ減シテ實習時數ヲ增加セリ之ト同時ニ農業學校及簡易農業學校ノ教授要目ヲ編製シ教授ノ内容ヲシテ朝鮮農業ノ實際ニ適合セシメ教授材料ノ如キモ可及的學校所在府郡又ハ道内ニ於テ採集シ得ルモノヲ用井シムルコトト爲シ尋テ改定教科課程及新教授要目ニ依ル農業教科書ヲ特ニ編纂頒布セリ

農業學校ニ於ケル實習地ノ設備ハ略完整シ其ノ總面積田畑二百九十九町步山林八百二十五町步、生徒一人當平均四畝八步ニ達シ一般作物ハ勿論廣ク養蠶畜産及森林經營等農事ノ全體ニ互リテ實習ヲ行ヒ其ノ生産物ニシテ物産共進會ノ一等賞牌ヲ受クルモノヲ出スニ至リ隨テ地方民一般ニ實業教育ノ必要ナルヲ覺知シ親シク學校ヲ參觀シ優良種苗等ノ配付ヲ求ムル者亦尠カラス兩班儒生ノ如キ亦子弟ノ入學ヲ希望スル者ヲ續出シ實業教育ノ效果ハ

地方ノ勸業施設ト相伴フテ實業思想ノ啓發ト民風ノ改善等トニ資スル所多シ商業學校ニ在リテハ各種ノ商業機關ヲ設ケテ模擬實習ヲ行ヒ又ハ實習販賣部ヲ特設シ若ハ商品行商ヲ爲サシムル等實務ノ練習ニ努ム

現在公立實業學校ハ農業學校十四商業學校二校アリ各道ニ一校乃至二校ヲ置ク其ノ數前年度ニ比シ増減ナシト雖各所在地方ニ良感化ヲ及ホシ附近人民亦學校ノ實況竝生徒勤勞ノ效果ヲ目撃シテ啓發スル所多ク農事改良上諸般ノ方法ヲ模擬實行シ學校ニ對シテ疑義ノ解決又ハ事業計畫ノ指導ヲ求ムル者尠カラズ隨テ學校信賴ノ念益厚キヲ加ヘ本年四月ニ於テハ生徒募集定員七百九十五人ニ對シ入學志願者一千五百九十九名ヲ出シ殊ニ入學許可者中兩班ノ子弟二百七十四名ヲ占ムルノ好況ヲ呈セリ

公立簡易實業學校ハ本年度ニ於テ二十五校ヲ増設シ總數六十一校ト爲リ概テ農業ヲ課ス簡易農業學校ハ悉ク公立普通學校ニ附設セルヲ以テ多クハ普通學校實習地中ニ區劃ヲ設ケテ實習ヲ行ヒ夜間教授ノ學校ニ在リテハ家庭ニ實習地ヲ設ケシメ隨時巡回指導シテ蔬菜花卉ノ類ヲ栽培セシム簡易實業學校ノ施設ハ克ク朝鮮ノ現狀ニ適合シ入學志望者逐年多キヲ加ヘ本年四月

ニ於テハ其ノ數一千百四十名ニ達シ前年ニ比シ三百八十四名ヲ増加セリ今實業學校ノ概況ヲ表示スレハ左ノ如シ

朝鮮人教育實業學校概況

大正三年三月末日

年次	校數	學級數	教員		生徒	卒業者	備考
			内地人	朝鮮人			
大正元年年度	五	八二	一三八	八二	二二〇	八二	
明治四十四年度	三六	五九	二一六	五九	一七〇	六八	
同四十三年度	三五	三三	一九	三三	一四三	三三	開校準備中ノモノ三校ヲ含ム
同四十二年度	七	二〇	八	二	二九	四六	開校準備中ノモノ二校ヲ含ム
總計	六九	一〇九	一〇六九	二八三	一四七	一〇一	
公立	一六	三四	一〇八	一七	一〇八	三七	
私立	一	三	九	一	二〇	三〇	
實業學校計	一七	三三	一一七	一八	一二九	六七	
公立簡易實業學校	六	七	一〇八	一四	一一三	四〇	
公立	一	一	一〇八	一四	一一三	四〇	
私立	五	六	九	一	二〇	三〇	

(備考) ×印ハ兼務者又ハ囑託員ヲ示ス大正元年度以前ノ教員數ハ兼務者又ハ囑託員ヲ含ム

前表中私立實業學校ハ善隣商業學校第二部ニシテ基礎確實成績亦良好ナル

ヲ以テ相當補助金ヲ支給セリ

二三三

第三百三十節 普通學校

公立普通學校ヲシテ地方教化ノ中心タラシムルハ本府ノ常ニ留意施設セル所ニシテ今ヤ各府郡ニ一校又ハ一校以上ヲ置キ普通學科ノ外可及的正科トシテ實業科ヲ課シ學校毎ニ必ス學校園又ハ實習地ヲ設ケテ日常生活ニ必須ナル卑近ノヲ獎勵シ以テ國民タル性格ヲ陶冶シ朝鮮現下ノ地方生活ニ必須ナル卑近ノ知識技能ヲ授クルト共ニ勤勞ノ習慣ト實業思想ヲ養成スルニ努メ校長以下職員進テ地方民トノ接觸ヲ繁クシ地方ノ勸業施設ニ追隨シテ民風ノ改善教育産業ノ振興ニ力ヲ致シ成績漸ク見ルヘキモノアリ一般地方民ニ於テモ時世ノ進運ト共ニ學校ノ感化ヲ受クルコト深キヲ加ヘ漸ク普通教育ノ重ムスヘク實業ノ忽諸スヘカラサルヲ自覺シ無爲ヲ榮トスルノ弊風ヲ擺脫シテ勤儉產ヲ治ムルノ機運ヲ生シ兩班儒生ノ如キモ進テ身ヲ實業界ニ立テムトスル者ヲ輩出シ其ノ子弟ヲ公立普通學校ニ入學セシメ若ハ私立學校ヨリ之ニ轉セシムル者漸次多キヲ加ヘツツアリ

公立普通學校ハ本年度ニ於テ二十五校ヲ増設シ總數三百六十六校ト爲リ各府郡一校乃至數校ヲ有スルニ至レリ新設學校中十四校ハ私立普通學校又ハ一般私立學校ノ組織ヲ變更繼承シタルモノニ屬ス又全校中正科トシテ農業ヲ課スルモノハ二百四十一校、手工ヲ課スルモノハ二十四校ニ及ヘリ各校ノ學校園及實習地ハ多キハ數町步ニ及ヒ少キモ二段步ヲ下ラス之ヲ通常蔬菜園果樹園觀賞花卉園等ニ區分經營シ中ニハ養蠶養雞豚等ヲ行フモノアリ何レモ熱心實習ニ從事シ能ク附近人民一般ニ農事改良ノ模範ヲ示シ地方斯業ノ進歩ニ資スル所尠シトセス

私立普通學校ハ一時七十餘校ノ多キヲ算シタリシモ漸次其ノ組織ヲ公立普通學校ニ變更シ現在數二十校ニ減少セリ其ノ内本年度ニ於テ新設ヲ認可シタルハ三校アルニ過キス

今普通學校ノ概況ヲ表示スレハ左ノ如シ

朝鮮人教育普通學校概況

各年度末日

校 數	學 級 數	教 員		兒 童		卒 業 者
		內 地 人	朝 鮮 人	男	女	
大正二年度	官立	二	九	二	二四五	六四
公立	立	三六六	一、三三四	一、五九一	一、四〇〇	五五七
私立	計	二〇	七	一、一八二	四四三	一九二
同 元 年 度	計	三八八	一、二九一	一、六五二	四九八	五八五
同 明 治 四 十 四 年 度		三七七	一、二八八	一、五七〇	四三三	四三三
同 明 治 四 十 三 年 度		三〇六	一、一七〇	一、二九二	三〇〇	四三三
同 明 治 四 十 二 年 度		一七三	一、一〇五	一、二六八	二〇三	三三九
同 明 治 四 十 一 年 度		一四一	一、〇五五	一、二六八	一七四	三三九
同 同 四 十 年 度		一〇九	一、〇〇〇	一、二六八	一七四	三三九
同 同 三 十 九 年 度		一〇九	一、〇〇〇	一、二六八	一七四	三三九
同 同 三 十 八 年 度		一〇九	一、〇〇〇	一、二六八	一七四	三三九
同 同 三 十 七 年 度		一〇九	一、〇〇〇	一、二六八	一七四	三三九
同 同 三 十 六 年 度		一〇九	一、〇〇〇	一、二六八	一七四	三三九
同 同 三 十 五 年 度		一〇九	一、〇〇〇	一、二六八	一七四	三三九
同 同 三 十 四 年 度		一〇九	一、〇〇〇	一、二六八	一七四	三三九
同 同 三 十 三 年 度		一〇九	一、〇〇〇	一、二六八	一七四	三三九
同 同 三 十 二 年 度		一〇九	一、〇〇〇	一、二六八	一七四	三三九
同 同 三 十 一 年 度		一〇九	一、〇〇〇	一、二六八	一七四	三三九
同 同 三 十 年 度		一〇九	一、〇〇〇	一、二六八	一七四	三三九

(備考) ×印ハ兼務者ヲ示ス 大正元年度以前ノ教員數ハ兼務者ヲ含ム

第三百一十一節 朝鮮總督府農林學校

朝鮮總督府農林學校ハ農商工部ノ所管ニ屬スル朝鮮人教育機關ニシテ之ヲ勸業模範場ニ附置シ農林業ニ須要ナル知識技能ヲ授ケ特ニ重キヲ實習ニ措ク其ノ學科區分竝實習事項及方法ハ大體ニ於テ前年報ニ記載スル所ノ如シ當校入學志願者ハ地方産業ノ發展ニ伴フテ逐年著シク増加シ本年ノ如キハ

募集人員四十人ニ對シ八百六十八名ノ應募者アリ同校創立以來ノ卒業生ハ速成科修業生ヲ合シ二百十七名ニシテ其ノ就職狀況ハ官廳八十八名、教員五十三名、實業團體及會社十六名、自營四十一名、内地留學十二名等主ナルモノトス今明治四十年以降各年ノ教員生徒及卒業生數ヲ對照表示スレハ左ノ如シ

年 度	教 員		生 徒		卒 業 者	備 考
	內 地 人	朝 鮮 人	在 校 中	在 校 中		
大正二年度	二	九	二	二四五	六四	
同 元 年 度	三六六	一、三三四	一、五九一	一、四〇〇	五五七	
同 明 治 四 十 四 年 度	二〇	七	一、一八二	四四三	一九二	
同 明 治 四 十 三 年 度	三八八	一、二九一	一、六五二	四九八	五八五	
同 明 治 四 十 二 年 度	三七七	一、二八八	一、五七〇	四三三	四三三	
同 明 治 四 十 一 年 度	三〇六	一、一七〇	一、二九二	三〇〇	四三三	
同 明 治 四 十 年 度	一七三	一、一〇五	一、二六八	二〇三	三三九	
同 明 治 三 十 九 年 度	一四一	一、〇五五	一、二六八	一七四	三三九	
同 明 治 三 十 八 年 度	一〇九	一、〇〇〇	一、二六八	一七四	三三九	
同 明 治 三 十 七 年 度	一〇九	一、〇〇〇	一、二六八	一七四	三三九	
同 明 治 三 十 六 年 度	一〇九	一、〇〇〇	一、二六八	一七四	三三九	
同 明 治 三 十 五 年 度	一〇九	一、〇〇〇	一、二六八	一七四	三三九	
同 明 治 三 十 四 年 度	一〇九	一、〇〇〇	一、二六八	一七四	三三九	
同 明 治 三 十 三 年 度	一〇九	一、〇〇〇	一、二六八	一七四	三三九	
同 明 治 三 十 二 年 度	一〇九	一、〇〇〇	一、二六八	一七四	三三九	
同 明 治 三 十 一 年 度	一〇九	一、〇〇〇	一、二六八	一七四	三三九	
同 明 治 三 十 年 度	一〇九	一、〇〇〇	一、二六八	一七四	三三九	

朝鮮總督府農林學校教員生徒卒業生數

各 年 度 末 日

第三百一十二節 朝鮮總督府工業傳習所

朝鮮總督府工業傳習所ハ工業ニ關スル技術ノ實地傳習ヲ行ヒ併セテ必要ナ

ル學科ヲ教授シ以テ朝鮮人工業徒弟ヲ養成スルヲ目的トシ之ヲ中央試驗所ニ附設シ農商工部ノ所管ニ屬セシム

同所課程及傳習方法ハ前年ト異ナル所ナシ同所ハ産業ノ發達ニ伴ヒ入學志願者益多キヲ加ヘ本年二月ノ入學期ニ於テハ募集人員百二十八人ニ對シ六百九十六人ノ志願者ヲ出シ殊ニ志願者中正則ノ普通教育ヲ履修シタル者逐年遞加ノ趨勢ニ在リ隨テ入學試驗成績亦良好ヲ加ヘツツアリ今同所創立以後各年ノ教員生徒及卒業者數ヲ表示スレハ左ノ如シ

年	教員		計	生徒		備考
	内地人	朝鮮人		生徒	卒業者	
大正二年	一七	六	二三	五九	二〇	明治四十三年以後各年ノ生徒數少キハ各十二月卒業者ヲ出シ未タ新學生ノ入所ナキニ依ル 明治四十三年以下各年卒業者數ハ實科修業者ヲ又各年教員數ハ實科修業者ヲ含ム 卒業者中本科卒業後更ニ專攻科ヲ修了シタル者各年通計五十一名ア
同 元 年	一七	六	二三	七四	八八	
同 明 治 四 十 四 年	一七	六	二三	三二	一三〇	
同 明 治 四 十 三 年	一七	六	二三	六八	一四五	
同 同 年	二二	四	二六	一七八	四一	
同 同 年	二二	四	二六	一二四	四一	
同 同 年	二二	四	二六	一四	六	
同 同 年	二二	四	二六	六六	六	
同 同 年	二二	四	二六	六六	六	
同 同 年	二二	四	二六	六六	六	

朝鮮總督府工業傳習所教員生徒卒業者

各年十二月末日

同所創立以來ノ卒業生總數ハ本科三百八人、實科二百十八人、合計五百二十六人ニシテ就職狀況概ネ良好ナリ其ノ職業別ハ自營者七十五人、官公吏百二十八人、教員三十九人、會社工場等就職者二十七人、内地留學生九人等主ナルモトス

第三百三十三節 醫學講習所

朝鮮總督府醫院附屬醫學講習所醫科ハ朝鮮人ニ限リテ收容シ從來給費生ニ非サレハ入學者ヲ得ル能ハサルノ狀況ナリシカ近年醫術ニ關スル思想漸ク發達スルト共ニ醫學ヲ卑ムノ弊風大ニ減退シ自費生入學者隨テ多キヲ加ヘ其ノ割合同科生徒總數ノ約四割ヲ占ムルニ至レリ又近年普通教育普及ノ結果入學者ノ學力向上シタルト機關ノ充實、教授法ノ改善、進歩トニ因リ卒業生ノ成績漸次良好ヲ加ヘ今ヤ獨立診療ニ從事シテ能ク實務ニ堪ヘ相當ノ信頼ヲ贏テ得ルニ至レリ同所ニ於ケル基礎醫學ハ從來兼任者ナシテ擔當セシメタリシカ本年度ヨリ之カ專任教官ヲ置クコトト爲セリ今最近三年ノ同所教員生徒及卒業者數ヲ對照表示スレハ左ノ如シ

醫學講習所教員生徒卒業者		各年度末日	
年度	計	卒業者	
		醫科	助産婦科
大正二年	35	35	0
同元	27	27	0
明治四十四年	22	22	0
明治四十四年	22	22	0
合計	106	106	0

(備考) 本表*印ハ助産婦科及看護婦科ヲ兼修セシモノトス
 *印ハ兼務者トス
 助産婦科及看護婦科ハ明治四十四年度ニ於テ初メテ生徒ヲ募集シタルモノトス

同所卒業者總數ヲ同所前身醫學學校卒業者總數ニ加フルトキハ合計醫科百五十三名、助産婦科看護婦科計二十一一名ニシテ醫科卒業者中開業者九十九名、官公私立病院奉職者四十一名、内地留學者六名アリ

第三百三十四節 私立學校

私立各種學校ハ其ノ數甚タ多シト雖概ネ基礎薄弱ニシテ逐年減退ノ趨勢ニ

在リ本年度ニ於テハ新設認可七十八校ニ對シ廢止届出百八十八校ニ及ヒ現在數一千三百三十餘校ニ減少セリ内約五百校ハ外國宣教師ノ直接間接關係スル所謂宗教學校ニシテ輒今漸次良傾向ヲ示シ殊ニ其ノ大部分ヲ占ムル長老監理兩派ニ屬スル學校ハ前年來進テ本府ノ指示ヲ請ヒ殆ト全部其ノ教科課程ヲ略普通學校又ハ高等普通學校ノ課程ト一致セシメ教科目ニ國語ヲ加ヘ内地人教員ヲ聘備スル等漸次内容ノ改善ヲ見ルニ至レリ

宗教學校以外ノ一般私立學校ニ在リテモ普通學校ノ教科ヲ模倣シ又ハ農業科ヲ課スルモノ年增加シ本年度ニ於テ更ニ百三十校ヲ加ヘ内地人教員ノ採用二百人ニ及ヒ著シク其ノ舊態ヲ改ムルニ至レリ然レトモ尙往往ニシテ教養穩健ヲ缺キ施設宜シキヲ得ス動モスレハ朝鮮教育ノ方針ニ遠サカラムトスルモノナキニ非ス依テ地方廳ヲシテ常ニ之カ指導監督ヲ勵行セシメ又ハ私立學校教員講習會ヲ開催セシムル等著著之カ整理改善ノ實ヲ舉ケツツアリ

第三百三十五節 教員養成

小學校教員養成ノ機關トシテハ府縣立師範學校第二部ニ準シテ組織セラレタル官立京城中學校附屬臨時小學校教員養成所アリ大正三年三月第三回卒業生二十九名ヲ出シ之ヲ各道小學校ニ配置セリ

普通學校教員養成ノ機關トシテハ官立京城高等普通學校附設臨時教員養成所並官立京城平壤兩高等普通學校教員速成科ヲ置キタリシカ本年四月更ニ官立京城高等普通學校ニ師範科ヲ開設シ教員補充ノ急ニ應セシメタリ是等諸機關ハ專ラ朝鮮人教員ノ養成ヲ目的トスルモノナルヲ以テ別ニ内地人教員ヲ養成スルノ必要ヲ認メ本年四月京城高等普通學校附設臨時教員養成所ニ新ニ第二部ヲ置キ修業年限ヲ一箇年トシ中學校卒業者又ハ之ト同等以上ノ學力アル内地人ヲ選拔收容シ朝鮮ノ事情ニ適切ナル教養ヲ與フルコトト爲セリ是等諸機關ハ大正三年三月卒業者朝鮮人百四十名内地人三十七名ヲ出シ夫夫各道普通學校ニ配置セリ

普通學校朝鮮人副訓導ノ學力補充ノ爲前年度ヨリ講習期間五箇月ノ普通學校教員養成講習會ヲ開催スルコトト爲シタリシカ本年度ニ於テハ現任副訓導五十名ヲ召集シテ九月十一日ヨリ其ノ第二回ヲ京城ニ開催セリ

第三百三十六節 教育費

朝鮮教育費ハ教育ノ振興ト學校ノ増設トニ伴ヒ逐年多少ノ膨脹ヲ來セリ朝鮮教育費ノ內國庫支辨ニ屬スルモノハ大正三年度ニ於テハ總額百二十三萬七千七百七十圓ヲ計上シ本年度實行豫算ニ比シ九萬五千二百十八圓ヲ増加セリ是レ主トシテ釜山中學校京城高等普通學校ノ設備擴充並小學校普通學校ノ増設等ニ伴フ官立學校經費及教育補助金ノ増額ヲ見込ミタルニ基因スルモノトス今大正三年度國庫支辨教育費豫算ヲ科目別ニ本年度實行豫算ニ對照表示スレハ左ノ如シ

國庫支辨朝鮮教育費豫算(圓)

部	大正三年度		比較増	部	大正三年度		比較増
	同二年度	比較増			同二年度	比較増	
諸學校經費	三、四四八、七二	三、三五九、七	一九七、四	内地人學校補助	二、〇七、二〇	一、七九、八〇	二七、四〇〇
諸教科書費	九、二九〇	九、二九〇	〇	朝鮮人學校補助	五、八〇〇	四、八、八八	三、六〇〇
留學生費	二、七五八	二、七五八	〇	兒童寄宿所費補助	六、三三〇	五、一七四	一、一〇〇
講習費	二、八九九	九、九七〇	一、九二九	普通學校長會議費補助	一〇、五五〇	一〇、五五〇	〇
合計	四、七、七、八八	四、五、六、一、八五	二、一、〇、三	朝鮮人講習會費補助	三、九〇〇	三、九〇〇	〇

シ 學校教科用圖書及教員參考書ハ合計百五萬七千冊ニシテ其ノ用途別左ノ如

二四四

		大正二年				同元			
		發	支	給	交	發	支	給	交
		賣	給	付	計	賣	給	付	計
普通學校用圖書	四四七六一	三〇〇六四六	三〇八一九〇	一〇,三三九七	三八六九八	二八六一九九	九,六三二八	一九九五〇	
高等程度學校用圖書	三,五四一	五〇六	八七五五	二〇,〇〇二	一三,九三二	二,五四四	一四,七九七	一六,四四二	
實業學校用圖書	一九五	—	一一〇	三〇三	—	—	—	—	
總計	四,一七二	三,〇一三	三,八八五	一〇,六四二	四〇〇九八	二八八,一四五	一〇,四三〇	一七,九三二	

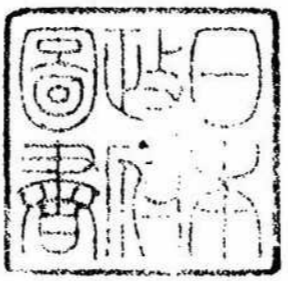

大正四年二月二十三日印刷
大正四年二月二十六日發行

朝鮮總督府

朝鮮總督官房總務局印刷所印刷