

朝鮮總督府施政年報

大正十二年度

朝鮮總督府



四一五	三三七	二八六	二八六	二四五	二二四	二二四	七一	三〇	三〇	一六	頁	大正十二年 度施政年報 正誤表
後 二	二	三	三	七	〇	八	一六	一五	一四	三	行	
▲作 ▲定 ▲行	▲分 ▲科 ▲別 ▲シ	▲同 ▲シ	▲別 ▲シ	▲別 ▲シ	▲別 ▲シ	▲別 ▲シ	▲別 ▲シ	▲別 ▲シ	▲別 ▲シ	▲別 ▲シ	議	
▲行 ▲行	▲分 ▲科 ▲別 ▲シ	▲同 ▲シ	▲別 ▲シ	▲別 ▲シ	▲別 ▲シ	▲別 ▲シ	▲別 ▲シ	▲別 ▲シ	▲別 ▲シ	▲別 ▲シ	正	

317
2880
384

凡 例

- 一 本 年 報 ハ 朝 鮮 統 治 ノ 要 綱 ヲ 示 ス モ ノ ニ シ テ 主 ト シ テ 大 正 八 年 ニ 於 ケ
ル 本 府 官 制 改 革 以 後 大 正 十 二 年 度 ニ 至 ル 間 ノ 事 歴 ヲ 叙 述 シ 必 要 ニ 應
ジ テ 之 ニ 沿 革 ヲ 附 記 シ 以 テ 施 政 ノ 經 過 ヲ 明 ニ ス
- 一 諸 般 ノ 統 計 ハ 別 ニ 朝 鮮 總 督 府 統 計 年 報 ヲ 發 行 ス ル カ 故 ニ 本 年 報 ニ 於
テ ハ 必 要 ニ 應 シ 其 ノ 概 要 ヲ 摘 錄 ス ル ニ 止 ム
- 一 附 錄 ニ ハ 日 韓 併 合 及 本 府 官 制 改 革 ニ 關 ス ル 詔 書 並 總 督 ノ 訓 示 及 諭 告
等 ヲ 輯 錄 ス

大 正 十 三 年 十 月

朝 鮮 總 督 府

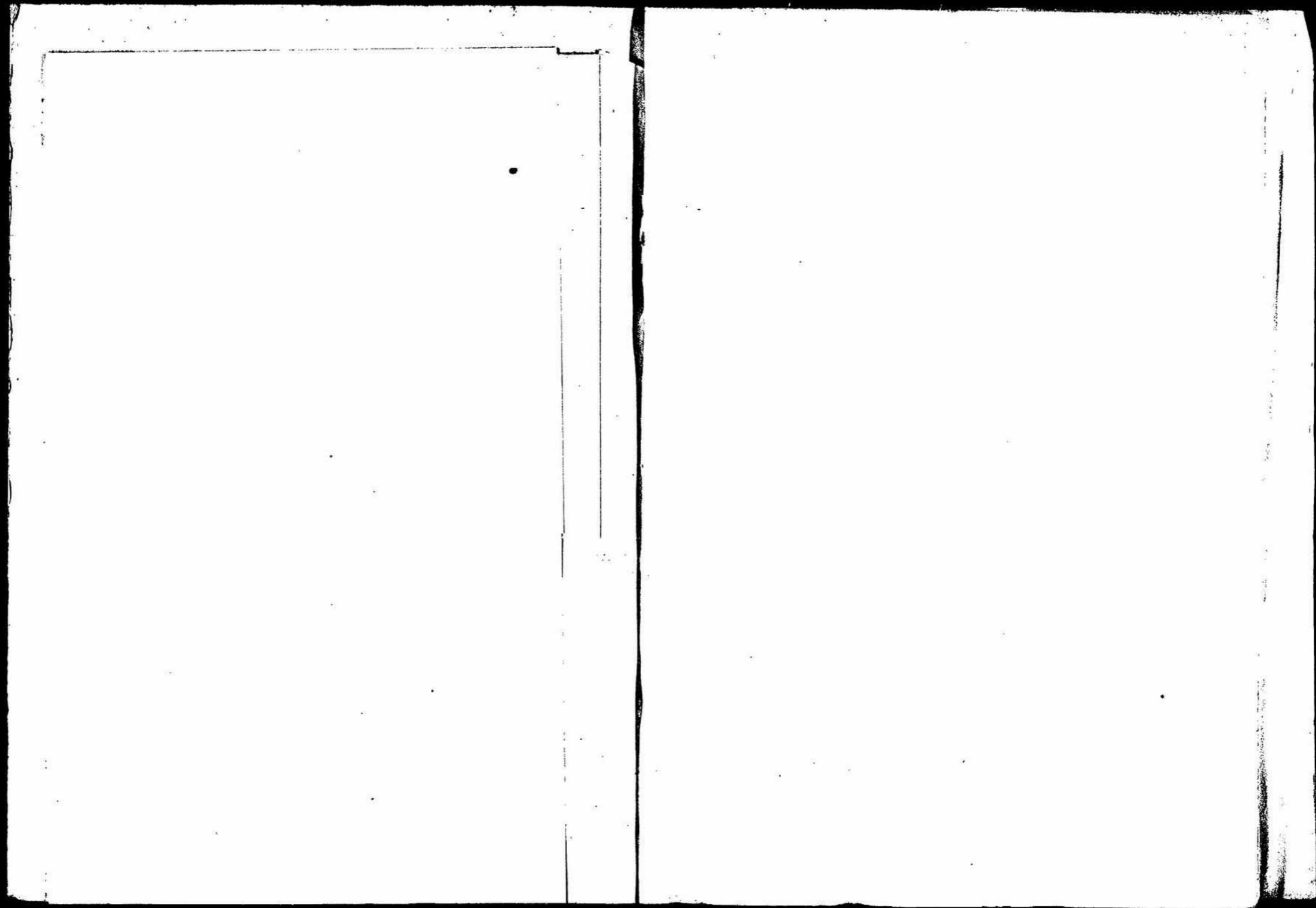

1 2 3 4 5 6 7 8 9 10 11 12 13 14 15 16 17 18 19 20 21 22 23 24 25 26 27 28 29 30 31 32 33 34 35 36 37 38 39 40 41 42 43



露光量違いにより重複撮影

露光量違いにより重複撮影

朝鮮地圖

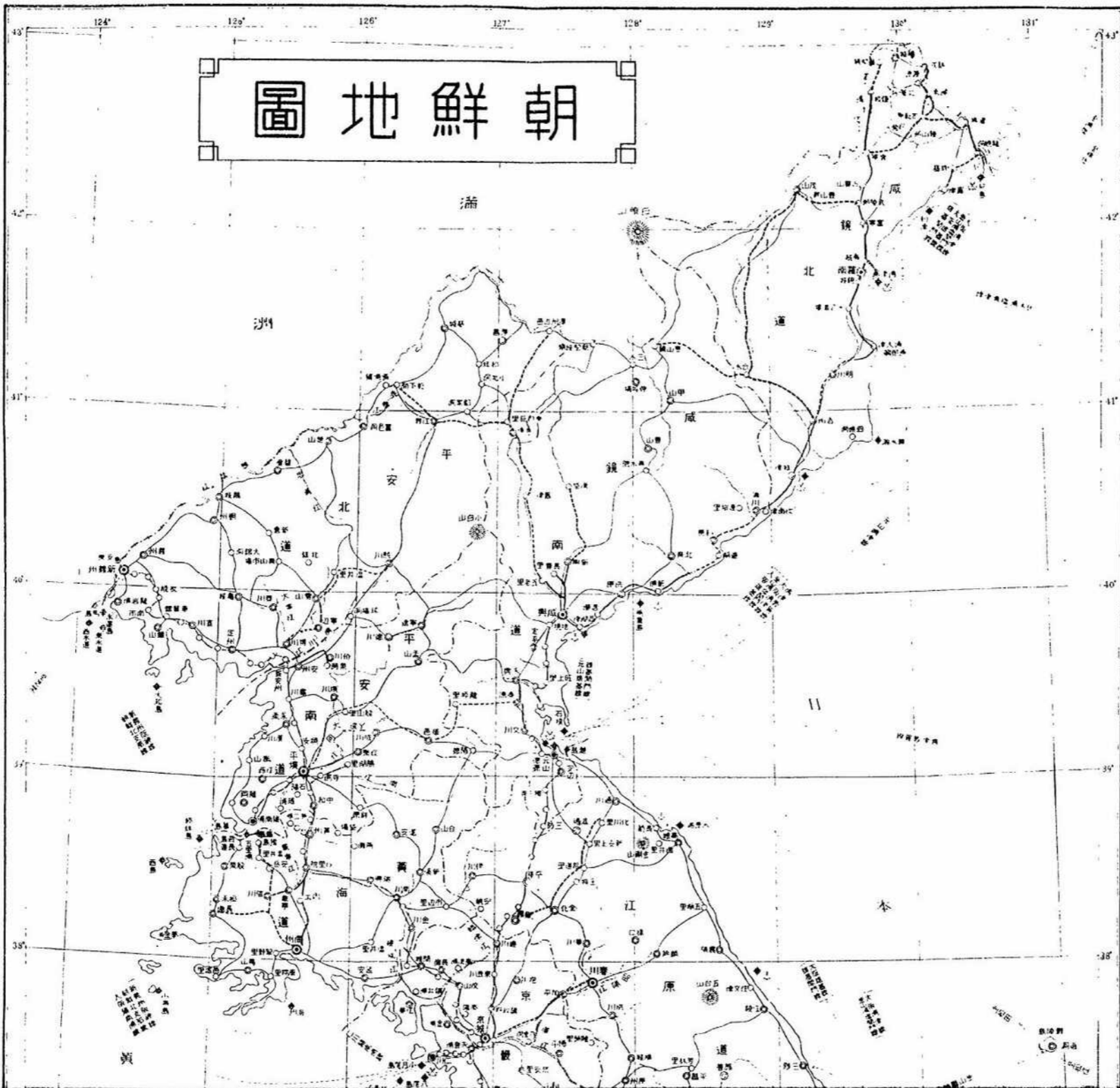

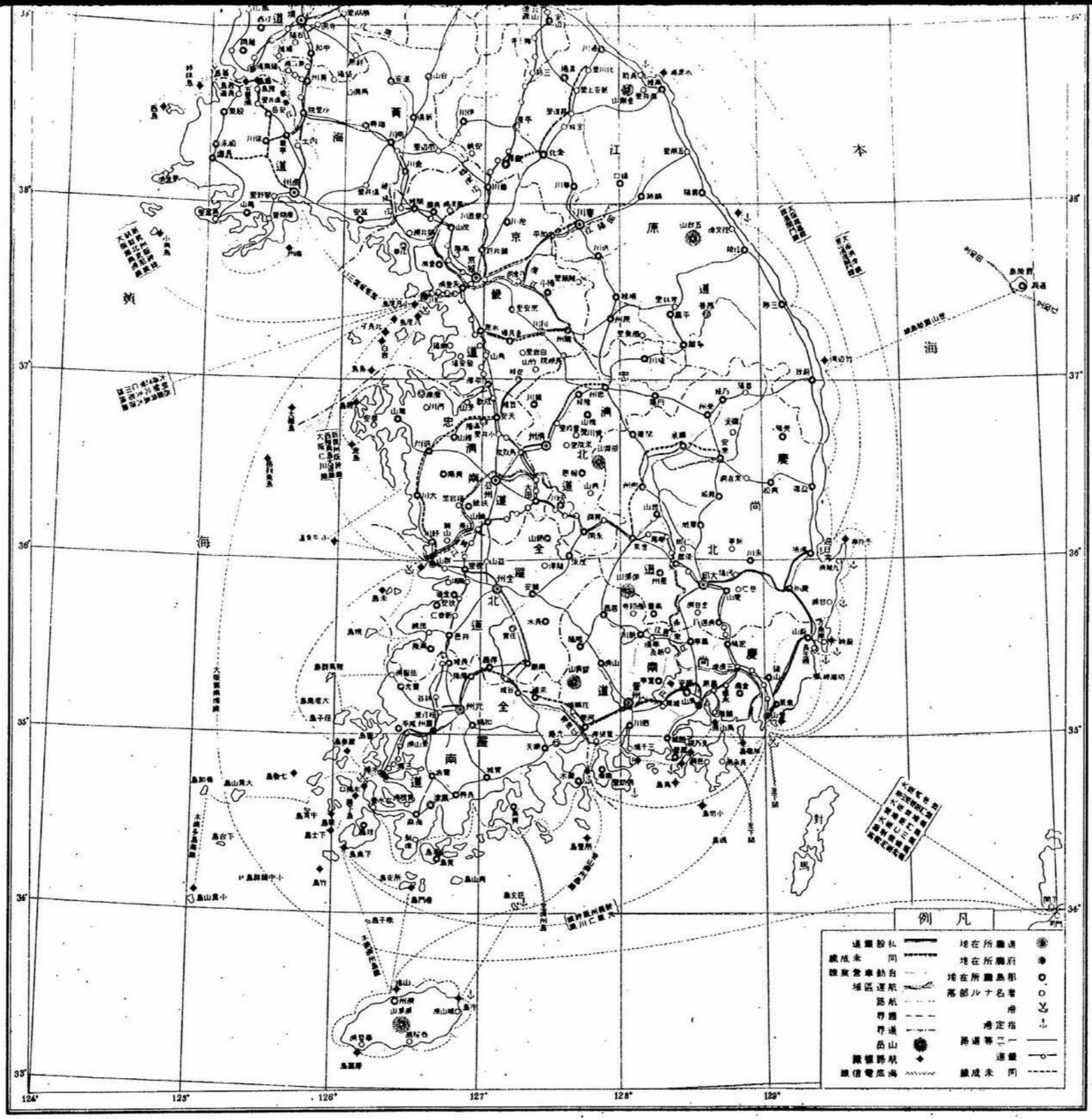

露光量違いにより重複撮影

裏面白紙

一之分万十五百二尺縮
 翌本日
 5 10 20 30 40 50

露光量違いにより重複撮影

裏面白紙

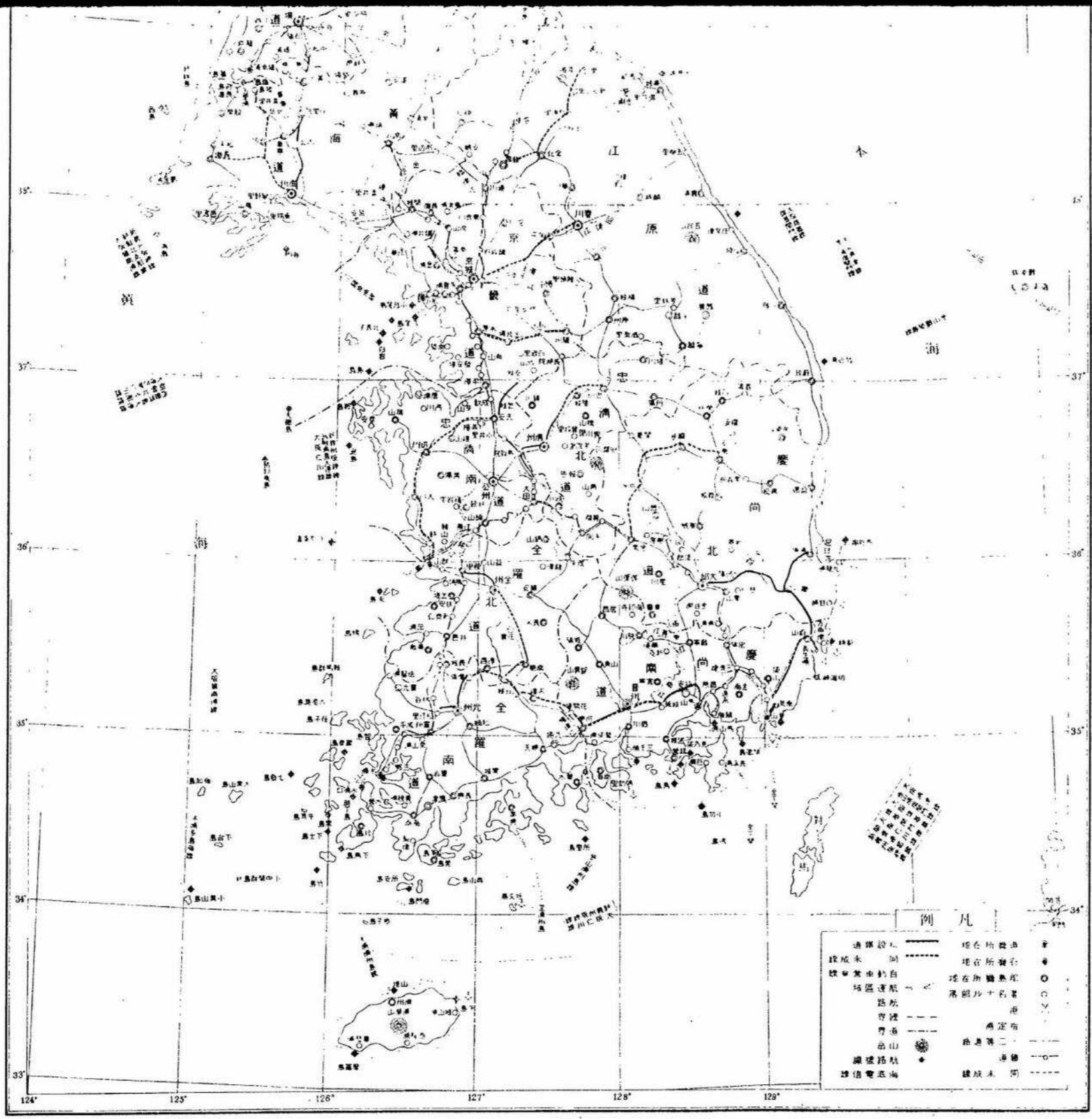

一之分万十五百二尺縮

0 5 10 20 30 40 50

朝鮮總督府施政年報(大正十二年度)目次

緒言

第一章 總說

第一節 朝鮮統治ノ沿革.....一四

第二節 官制改革後ノ新方針.....九

第三節 地勢及氣候.....九

一 地勢.....九

二 氣候.....〇

第四節 戶口.....三

第五節 在外朝鮮人ノ狀況.....二七

第二章 制度

第六節 總督府及所屬官署官制.....三三

一 沿革.....三三

二 官制改革.....三四

第七節 内鮮人官吏差別待遇ノ撤廢……………三八

第八節 法規ノ整理及制定……………三九

第九節 王族及公族……………四五

一 李王家ノ待遇……………四五

二 事務ノ整理……………四六

三 李太王ノ薨去……………四七

四 王世子ノ御結婚……………四八

五 歳費ノ増額……………四九

六 公族……………四九

第十節 朝鮮貴族……………五〇

第三章 財政

第十一節 財政ノ狀況……………五一

一 従前ノ財政……………五一

二 制度改正後ノ財政……………五三

第十二節 歳計……………五四

一 歳計ノ發達……………五五

二 大正十二年度ノ歳計……………五七

三 大正十三年度ノ歳計……………五九

第十三節 税制整理……………六〇

第十四節 關稅行政……………六〇

一 關稅据置期間中ノ關稅行政……………六〇

二 關稅据置期間滿了後ノ關稅行政……………六一

三 關稅收入……………六二

第十五節 國有財産……………六三

一 整理及現況……………六三

二 驛屯土及其ノ整理……………六六

三 驛屯土ノ拂下……………六九

第十六節 官業……………七一

一 專賣局……………七一

(イ) 煙草……………七二

(ロ) 人蔘……………七三



(三) 鹽.....100

二 營林廠.....101

第十七節 國債.....106

第四章 經濟

第十八節 施設要綱.....111

一 金融機關.....111

二 貨幣.....116

三 土地制度ノ確立.....118

第十九節 經濟及金融概況.....119

第二十節 貿易.....119

第二十一節 物價及勞銀.....124

第五章 教育

第二十二節 學制.....129

一 概説.....130

二 學制ノ刷新.....142

三 朝鮮教育令.....147

四 臨時教育調査委員會.....151

五 教科書調査委員會.....153

第二十三節 教育機關ノ擴張及現狀.....154

一 普通教育機關.....154

二 實業及專門教育機關.....157

三 大學教育.....161

四 師範教育機關.....162

第二十四節 教科用圖書.....163

第二十五節 國語ノ普及.....164

第二十六節 朝鮮語ノ獎勵.....165

第二十七節 經學院及各府郡島文廟.....167

第二十八節 美術展覽會.....168

第二十九節 在外朝鮮人ノ教育.....169

第六章 祭祀及宗教



第三十節 祭祀.....一七三

第三十一節 宗教.....一七四

一 宗教ノ狀況.....一七四

(イ)在來ノ宗教 (ロ)内地神佛道各派ノ布教 (ハ)基督教

二 宗教行政ノ改善.....一八〇

第七章 慈惠救済及社會事業

第三十二節 施設要綱.....一八三

一 罹災救助.....一八四

二 賑恤.....一八五

三 窮民救療.....一八八

第三十三節 一般社會事業.....一九九

第八章 産業

第三十四節 産業調査委員會.....一九五

第三十五節 農業ニ關スル施設要綱.....一九九

一 一般施設.....一九五

二 勸業機關.....一九五

三 農業水利.....一九六

四 食糧政策.....一九九

五 米豆検査.....二〇一

第三十六節 農業概況.....二〇三

一 農作物及果樹.....二〇四

二 蠶絲業.....二〇九

三 畜産.....二一一

四 耕地及未墾地.....二一三

第三十七節 農業ニ關スル施設要綱.....二一六

一 森林行政.....二一七

二 林野調査及整理.....二一九

第三十八節 林野概況.....二二〇

一 概況.....二二〇

二 殖林事業.....二二三



三	治山事業	三二五
三十九節	水産業ニ關スル施設要綱	三二七
一	水産行政	三二七
二	水産試験	三三〇
四十節	水産業ノ發展	三三三
四十一節	漁業組合及水産組合	三三六
四十二節	鑛業ニ關スル施設要綱	三三七
一	鑛業行政	三三七
二	鑛床及地質調査	三四一
三	石炭調査及試験	三四一
四	選鑛製鍊試験	三四二
五	保留鑛山	三四四
四十三節	鑛業ノ發展	三四五
四十四節	商工業ニ關スル施設要綱	三四七
一	會社令ノ撤廢	三四九
二	工業試験	三五〇

三	度量衡ノ統一	三五二
四十五節	商工業ノ狀況	三五二
一	其ノ發展	三五二
二	工業原料	三五四
三	將來有望ノ工業	三五五
四十六節	工場	三五八
四十七節	産業團體	三六一
四十八節	市場	三六四
四十九節	朝鮮副業共進會ノ開設	三六五

第九章 土 木

五十節	土木行政ノ沿革	三六七
五十一節	土木會議	三六九
五十二節	道路改修	三七〇
五十三節	都市施設	三七四
五十四節	港灣修築	三七七

第五十五節 治水……………二八一

第五十六節 水道……………二八三

第五十七節 建築……………二八九

第十章 交通

第五十八節 鐵道……………二八七

 一 國有鐵道……………二八七

 二 私設鐵道……………二九一

 三 軌道……………二九三

第五十九節 海事……………二九四

第六十節 通信……………二九九

第六十一節 郵便爲替貯金……………三〇六

第六十二節 電氣及瓦斯事業……………三三三

第六十三節 發電水力ノ調査……………三三五

第六十四節 氣象觀測……………三三九

第十一章 警察

第六十五節 警察制度……………三二二

 一 憲兵制度ノ撤廢……………三二二

 二 警察機關ノ擴充……………三二三

第六十六節 諸般取締……………三三六

第六十七節 犯罪狀況……………三三七

第六十八節 治安狀況……………三三八

第十二章 衛生

第六十九節 衛生施設要綱……………三三九

 一 醫療機關ノ擴張……………三三九

 二 中央衛生會ノ設置……………三四七

 三 衛生試驗及細菌檢査……………三四七

 四 阿片取締ノ厲行……………三四八

第七十節 傳染病及地方病……………三四二



第七十一節 獸疫豫防.....三九九

一 獸 疫.....三九九

二 移出牛檢疫.....三五二

三 屠場及屠宰.....三五四

第十三章 司 法

第七十二節 司法制度.....三五七

一 制度ノ確立.....三五七

二 共通法ノ施行.....三六四

三 管判令ノ廢止.....三六五

四 朝鮮民事令及民籍法ノ改正.....三六六

五 朝鮮刑事令ノ改正.....三七〇

六 登記制度.....三七一

七 供託制度ノ改正.....三七三

第七十三節 裁判及檢察事務.....三七五

第七十四節 恩 赦.....三八〇

第七十五節 監 獄.....三八三

第十四章 地 方 行 政

第七十六節 地方制度.....三九一

一 概 說.....三九一

二 地方評議會.....三九八

第七十七節 地方行政ノ監察.....四〇三

第七十八節 道地方費事業.....四〇四

一 道地方費.....四〇四

二 臨時恩賜金事業トノ合同.....四〇八

三 現 況.....四〇九

第七十九節 公共團體.....四一一

一 府.....四一一

二 市.....四一六

三 學校組合.....四一八

四 學校費.....四二一



第十五章 古蹟及遺物ノ調査

第八十節 調査……………四三

第八十一節 保存……………四三

第八十二節 博物館……………四三

附錄 詔書並訓示等

朝鮮總督府施政年報 大正十二年度

緒言

明治四十三年朝鮮總督府設置以來統治ノ基礎漸ク確立シ百般ノ事物其ノ面目ヲ改メ産業經濟ハ特ニ異數ノ發展ヲ遂ケ人文ノ開達、民福ノ増進洵ニ顯著ナルハ中外ノ齊シク認ムル所ナリ然リト雖始政以還歲月既ニ久シク殊ニ輓近時勢ノ變遷急劇ニシテ更ニ經營進歩ノ急ヲ要スルモノアルニ加ヘ時昔適切有効ト認メラレタル制度施設モ往往時運並朝鮮ノ實情ニ伴ハサルニ至リ施政革新ノ機運漸ク熟シタルカ偶大正八年三月獨立騷擾半島各地ニ起リ隨テ施政ノ革新ニ對シ多少ノ稽滯ヲ來シタルモ同年八月大詔渙發セラレ政府ハ總督府官制ヲ根本的ニ改正シ文治ノ方針ヲ徹底セムトセリ是ニ於テ新任總督ハ就任ノ初聖旨ヲ奉體シテ朝鮮統治ニ關スル五大政策ヲ聲明シ更始一新ノ規模ヲ定メ(一)治安ノ維持ヲ確實ニシ(二)教育ノ普及改善ヲ圖リ(三)産業開發ノ實ヲ舉ケ(四)交通衛生整備ノ歩ヲ進メ(五)地方制度ノ改革ヲ行ヒ彼此相俟テ時勢ニ順應スル文明的政治ヲ施サムコトヲ期シタリ爾來四年有半本府ハ施設ノ緩急ト半島ノ實情トニ應シテ銳意新方針ノ實現ニ努メ特ニ

遠大ノ計圖ヲ要スルモノニ在リテハ夫夫調査攷究ニ力ヲ致シ拮据洋購事ニ文化施設ノ規畫經營ニ從ヘリ

今ヤ宇内ノ形勢ハ日月ニ展開シ恒久和平ノ彼岸ニ達セスムハ已マサラムトス本府ハ將來益朝鮮ノ文化ヲ向上シ民力ヲ充實シテ時代ノ進運ニ順應セシメ内鮮人融合協贊シテ東洋平和ノ確保ニ資シ世界ノ文明ニ寄與シ以テ日韓併合ノ宏謨ニ副ハムコトヲ期ス

官制改革以來日猶淺シト雖其ノ本義ニ鑑ミテ措施籌畫セシ所尠カラズ以下章節ヲ分チ主トシテ官制改革前後ニ互リテ朝鮮統治ノ大要ヲ錄シ之ニ交フルニ其ノ沿革ヲ以テシ聊カ施政改善ノ經路ヲ明カニセムトス

第一章 總說

第一節 朝鮮統治ノ沿革

日韓併合ノ趣旨ハ當時渙發セラレタル詔書ニ明ニシテ其ノ唇齒輔車同文同種ノ關係ニ在ル日韓兩國民ヲ結合シ一視同仁ノ聖旨ニ基キ一家ノ親ヲ結ヒ朝鮮ノ秩序公安ヲ確立シテ兩民族共通ノ利益ヲ増進シ同昌共榮以テ東洋ノ平和ヲ永遠ニ維持シ帝國ノ安全ヲ將來ニ保障スルニ在ルヤ言ヲ俟タズ是レ常ニ東洋ノ平和ト其ノ文化トヲ念トスル帝國國是ノ一進展ニ外ナラス

惟フニ舊韓國ハ數百年來施政漸次頹廢ヲ極メタル結果宮府混淆シ財用給セス上下ノ有司内ハ黨爭誅求ヲ事トシ外ハ事大彌縫以テ一時ヲ糊塗シ儉安姑息風ヲ爲シテ文化興ラス産業衰へ人民疲弊ノ極ニ達シテ生命財產ノ安固ヲ缺キ國礎屢動搖シテ東洋禍亂ノ因ヲ爲シ之カ爲益住民ノ不幸ヲ累ヌルノミナラス延イテ累ヲ帝國ニ及ホシ遂ニ國命ヲ賭シテ日清日露ノ兩役ヲ構フルノ已ムナキニ至ラシメタリ

由來舊韓國ハ久シク支那ノ正朔ヲ奉シテ其ノ附庸國タルノ待遇ヲ受ケ國運爲ニ萎靡不振ノ狀ニ在リ是ニ於テ帝國政府ハ明治九年舊韓國ヲ懲誦シテ修好通商條約ヲ締結シ世界

ノ大勢ニ順應シテ同國進取ノ因是ヲ定メシメ列強亦相踵キテ舊韓國ト條約ヲ締結シ獨立ノ名漸ク備ハルニ庶幾シ其ノ間帝國ハ終始扶掖ノ方針ヲ以テ一貫シ明治十五年及同十七年ノ變ニ際シテモ隱忍豈端ヲ避ケ間接ニ進歩的有識者ヲ誘導シテ舊韓國ノ自啓自發ニ便セリ

然ルニ當時清國ハ益壓迫ヲ韓國ニ加ヘ明治二十七年東學黨ノ變亂瀰漫スルニ及ヒ口ヲ屬邦ノ鎮撫ニ藉リ天津條約ヲ無視シテ兵ヲ韓國ニ出シ延イテ帝國ノ安全ヲ脅サムトシ事態忍フヘカラサルモノアリ仍テ我亦已ムナク兵ヲ派シテ清國ト于戈相見エ一方舊韓國ハ我ト臨時攻守同盟ノ條約ヲ締結シ且我カ勸告ニ從ヒ内政ノ改革ヲ爲サムコトヲ約セリ斯クテ日清役ノ終局ヲ告クルヤ帝國ハ日清講和條約ニ依リテ舊韓國ノ獨立ヲ確實ナラシメ更ニ進ミテ庶政ノ改善ト民心ノ振作トニ著手セシメタルニ舊韓國ニ於ケル權勢爭奪ノ暗闘ハ依然トシテ激烈ヲ極メ重臣中露國ノ勢威ニ資縁シ宮廷ヲ籠絡シテ無謀ノ政變ヲ策スル者アリ庶政革新ノ企畫爲ニ水泡ニ歸シタリ

爾來百弊年ト共ニ長シ韓民ノ悲運益甚シク前途ノ發展殆ト望ヲ絶タサルヘカラサルニ至レリ是時ニ當リ露國ハ清國圍匪事件終局ノ後ヲ承ケ兵ヲ滿洲ニ集屯シ故ナク之ニ占據シテ撤兵ヲ肯セス更ニ韓國ヲ壓迫シ遂ニ半島南北ノ要港ヲ把握シテ帝國ノ死命ヲ制セムト圖リ延イテ東洋平和ノ基礎ヲ危カラシメムトス然ルニ日露役ハ帝國ノ勝利ニ歸シ東亞

ニ於ケル露國ノ脅威ヲ一掃スルヲ得タリト雖舊韓國ハ多年秕政積弊ノ餘國力萎靡シ民心沈衰シ到底獨力ヲ以テ自主獨立ノ實ヲ擧ゲ自家ノ富強ヲ圖ル能ハサルノ狀アリ故ニ帝國ハ永久ニ東洋ノ禍根ヲ絶テテ帝國ノ安全ヲ保障シ新時代ノ文化ヲ輸入シテ韓國ノ福利ヲ増進セムカ爲ニハ同國ヲ帝國ノ保護指導ノ下ニ置クノ已ムヲ得サルモノアルヲ認メ明治三十七年二月同國政府ト一ノ議定書ヲ交換シ韓國ノ獨立其ノ皇室ノ康寧ヲ保證スルト共ニ同國政府ニ於テ施政改善ニ關スル帝國政府ノ忠言ヲ容ルヘキ旨ヲ協定シ以テ日韓兩國ヲ結合スル利益共通ノ主義ヲ鞏固ナラシメタリ

次テ同年八月帝國政府ハ韓國ノ現狀ヲ革新シテ東洋永遠ノ平和ヲ維持スルノ途ハ同國ノ對外關係ト財政狀態トヲ整理刷新スルヨリ急ナルハナキヲ信シ同國政府ト一ノ協約ヲ締結シ財政外交兩顧問ヲ推薦シテ同國政府ニ備聘セシメ茲ニ確實ニ韓國施政改善ノ端ヲ啓キタリ

越エテ明治三十八年日英同盟改訂約款及ポーツマス條約相踵キテ成立シ舊韓國ニ對スル帝國ノ地位更ニ鞏固明確ヲ加ヘタルヲ以テ帝國政府ハ此ノ新關係ニ基キ韓國保護指導ノ實ヲ全ツセムカ爲同年十一月所謂日韓新協約ヲ締結シ新ニ韓國ノ外交權ヲ我ニ收メ統監ヲ同國ニ駐劄セシムルコトヲ約シ關係列國亦齊シク之ヲ承認シ保證政治ノ基礎茲ニ始メテ確立セリ

是ニ於テ帝國政府ハ翌三十九年二月在京城ノ帝國公使館ヲ撤廢スルト共ニ統監府ヲ設置シ韓國ニ於ケル各國公使館亦前後シテ撤退セリ斯クテ伊藤統監ハ大命ヲ承ケテ直接韓國ノ外交事務ヲ統轄スルト共ニ施政改善ニ關スル指導監督ノ事ニ膺リ銳意舊韓國政府ヲ激勵シテ先ツ宮中ノ綱紀ヲ肅清シ百般政弊ノ根源タル宮府ノ混淆ヲ釐正シ内閣及地方官官制ヲ改革シ幾多ノ本邦人ヲ舊韓國政府ノ要路ニ聘セシメテ政務刷新ノ歩ヲ進メ特ニ産業教育土木財政金融等ノ施設ニ著手セシメタリ

然レトモ韓國多年ノ宿弊ハ固ヨリ一朝ニシテ芟除スルコトヲ得ス維新更始ノ變革ニ際シ上下ノ人心動モスレハ其ノ歸嚮ヲ誤リ大勢ニ通セスシテ帝國ノ誠意ヲ理解スル能ハサルノ輩志ヲ當世ニ得スシテ不時ノ政變ヲ思フノ徒相共ニ保護政治反對ノ標榜ニ苟合シテ排日ノ氣勢ヲ騰ケ或ハ放浪ノ外國人ヲ緣引シ或ハ愚民兇漢ヲ煽動シ諸種ノ妨礙之カ爲ニ頻出シ遂ニ明治四十年三月在桑港朝鮮人カ我ノ推薦ニ係ル韓國外交顧問ステューヴンス氏ノ暗殺同年七月海牙平和會議ニ韓皇ノ密使ヲ派遣スル等ノ事件ヲ惹起スルニ至レリ仍テ統監ハ更ニ日韓關係ヲ緊密ナラシムルノ必要ヲ認メ同月再ヒ日韓協約ヲ訂立シテ我カ保護權行使ノ範圍ヲ擴張シ從來間接指導ノ任ニ在ルニ過キナリシ應聘日本人ヲ増員シ韓國官吏トシテ直接施政ノ衝ニ當ランメ政務機關全般ニ互ル官制改革ヲ斷行シ法令ノ制定ヲ監督シ司法制度ノ獨立ヲ企畫シ無利子無期限ノ立替金ヲ韓國政府ニ提供シテ財政

四

ノ調節ニ資シ且施政改善ニ伴フ政費ノ膨脹ニ應セシメ以テ中央地方諸般行政ノ刷新ト各種施設ノ進捗トニ努メタリ然ルニ當時韓國ハ財政及經濟ノ狀況頗ル貧弱ニシテ有能ノ士ニ乏シク全然帝國ノ補助ヲ要セサルノ時期ニ到達セムカ爲ニハ尙幾多ノ歲月ヲ要スルコト明ナルモノアリシカ故ニ兩國ノ爲ニ謀リテ便ナルモノニシテ彼ニ於テ財力ノ及ハサル焦眉ノ事項ハ之ヲ我ニ委託セシムルヲ以テ寧ロ保護ノ趣旨ニ副フ所以ナルヲ認メ先ツ韓國財政ノ負擔ニ堪ヘサル司法事務ノ改善ヲ速ニ完成シテ政弊ノ主因タル法治ノ缺漏ヲ補ヒ以テ韓國臣民及在韓國外國人ノ生命財產ノ保障ヲ確實ニシ韓國富強ノ基礎ヲ確立スルノ急ニ應セムカ爲明治四十二年七月帝國政府ノ負擔ニ於テ司法及監獄事務ノ委託ヲ受ケ次テ翌四十二年六月司法事務ト相俟テ始メテ生命財產ノ保護ヲ全ウスヘキ警察事務ヲ我ニ委託繼承セリ

斯ノ如クニシテ舊韓國ニ對スル我ノ扶掖啓導至ラサルナカリント雖當時半島ノ治安未タ確立セス匪徒所在ニ蜂起シテ人民ノ生命財產ヲ脅シ往往ニシテ政府ノ施設ヲ妨礙シ地方在職ノ内地人官吏ニ危害ヲ加フル者アリ之ヲ前ニシテハ伊藤前統監ヲ哈爾濱ニ暗殺シ之ヲ後ニシテハ李首相ヲ京城ニ要撃スルニ至リ地方民衆亦流言蜚語ニ迷ヒ漫ニ疑懼ノ念ヲ懷キテ其ノ堵ニ安セス韓國ノ現制ハ之ニ根本的革新ヲ加ヘ彼我兩國合體シテ局面ノ展開ヲ圖ルニ非スムハ到底東洋ノ平和ヲ永遠ニ維持シ兩國共通ノ利益ヲ將來ニ確保シ民衆

ノ康福ヲ的確ニ増進シ保護統治ノ責任ヲ盡スコト能ハサルノ狀勢益瞭然タルモノアリ是ヨリ先舊韓國ノ有識者ハ既ニ積弊ノ窮極スル所ナキヲ嗟歎シ現狀打破ノ避クヘカラサルヲ認ムル者多ク當時最モ進歩セル新知識ノ集團ニシテ輿論ノ代表者タル一進會ノ如キハ各地ニ遊説シテ大局ノ進轉ト合邦ノ利益トヲ高唱シ進ミテ舊韓國皇帝其ノ政府竝帝國政府ニ對シ兩國ノ併合カ當ニ兩國民發展ノ爲ナルノミナラス東洋平和維持ノ爲ニモ亦最モ適當ノ處置ナル旨ヲ建白セリ

是ニ於テ帝國政府ハ慎重考慮ヲ加フルノ必要アリト爲シ暫ク其ノ推移ヲ觀望セシニ半島上下ノ人心愈併合ニ傾キ帝國ノ輿論亦之ヲ是認スルニ至リシヲ以テ明治四十三年八月舊韓國政府ト折衝シ兩國永遠ノ福利ヲ増進シ東洋大局ノ和平ヲ確保セムカ爲ニハ日韓併合ノ外途ナキコトヲ提議セシニ同國政府ノ意見亦此ニ一致シ舊韓國皇帝ニ在リテモ夙ニ大局ヲ洞鑒シテ之ヲ採納セラレ同月二十二日ヲ以テ日韓併合條約成立シ併合ノ大業ヲ決行スルニ至レリ

併合條約ハ前文及八箇條ヨリ成リ韓國統治權ノ讓渡承繼舊韓國皇室ノ優遇韓人ノ身體財產ノ保護及其ノ福利増進韓人ノ帝國官吏登用等ニ關スル事項ヲ規定セリ同月二十九日條約ノ公布實施ト同時ニ 天皇陛下ハ詔書ヲ賜ハリ併合ノ宏謨ト民衆綏撫文物開發ノ聖旨トヲ宣明シ給ヒ前韓國皇帝亦同日勅諭ヲ發シ韓國統治權ノ讓與ハ東洋平和ノ保全ト

有衆救活ノ至意ニ出ツ大小臣民國勢ト時宜トヲ深察シ文明ノ新政ニ服從シ幸福ヲ共受セヨト宣諭セラレタリ之ト同時ニ寺內統監ハ諭告ヲ發シテ一般民衆ヲ諭シ施政方針ノ大綱ヲ示シテ特ニ治安ノ維持產業ノ開發人文ノ發達信教ノ自由等ニ重キヲ置キ銳意治ヲ圖リ化ヲ布クヘキ旨ヲ聲明セリ

日韓併合ノ結果帝國ト其ノ締盟各國トノ條約朝鮮ニ施行セラルルコトトナリ舊韓國ト其ノ締盟各國トノ條約ハ當然無効ニ歸シ治外法權亦隨テ消滅シタリト雖帝國政府ハ締盟各國ニ宣言書ヲ發シ日韓併合ノ已ムヘカラサル所以ヲ通告スルト共ニ外國人ノ既得權ヲ尊重シ特ニ現行關稅ヲ十年間據置ク旨ヲ聲明セリ各締盟國政府ハ皆其ノ意ヲ諒トシ齊シク之ヲ承認セリ

斯クテ日韓併合ノ成ルヤ 天皇陛下ハ舊韓國皇室及其ノ近親ニ帝國皇族ノ禮遇ヲ賜ヒ隆錫ヲ世襲セシメ併合前ト同額ノ歲費ヲ供與シ李王職官制ヲ定メテ王家ノ事務及財用ヲ整頓充實シ朝鮮貴族令ヲ設ケテ李家ノ懿親及其ノ邦家ノ功勞者ヲ貴族ニ列シ給フ又別ニ臨時恩賜金三千萬圓ヲ朝鮮ニ賜ヒ内一千七百餘萬圓ヲ授產教育及凶歉救濟ノ基金トシテ各府郡ニ頒チ約四百萬圓ヲ窮民及精神病者ノ救療孤兒盲啞者ノ教養行旅病者ノ救護等慈惠救濟ノ基金トシテ夫夫慈善機關ニ配與シ更ニ貴族功勞者舊政府在官在職者及耆老孝子節婦鯁寡孤獨癡疾等ノ者ニ金圓ヲ賜ハリ其ノ他遺租地稅社還米ノ減免罪囚ノ大赦等恩寵

至ラサル所ナク新附民衆ハ 聖旨ノ優渥ナルヲ知ルニ及ヒ疑日ノ猜疑ヲ漸次一掃シテ帝國官憲ニ親近シ新政ノ趣旨ヲ理解シテ業ヲ勵ミ化ニ向ヒ自ラ其ノ歸趨スル所ヲ知ルニ至レリ

帝國政府ハ併合ト同時ニ朝鮮總督府ヲ設置シ總督ヲシテ命ヲ承ケ陸海軍ヲ統率シ諸般ノ政務ヲ總轄セシムルコトトシ從前ノ尨大ナル政務機關ヲ緊縮シテ統治ノ新制ヲ定メ特ニ警務機關ヲ總督ノ直屬トシテ憲兵警察統合ノ制ヲ執リ以テ保安ノ急ニ應シ又諸機關トシテ中央ニ中樞院、各道府郡ニ朝鮮人ノ參與官及參事ヲ特設シ進ミテ庶政ヲ更新シ秩序ヲ回復シ教育人文ノ發達ヲ圖リ生命財產ノ安固ヲ確實ニシテ疲憊ノ民心ヲ振作シ特ニ產業ヲ開發シテ頽廢ノ邦土ヲ振興スルノ方針ヲ以テ茲ニ新政ヲ肇始シタリ

爾後朝鮮統治ノ局ニ當ル者克ク併合ノ精神ニ則リ半島ノ開發ト民衆ノ福利増進トニ努力シ財政及幣制ノ整理、稅制ノ改善、治外法權ノ撤去、地方制度ノ整理、司法權ノ確立、教育ノ振張、產業ノ獎勵、交通ノ整備、衛生ノ改善、治安ノ確保等ニ努メ人心漸次平靜ニ赴キ各種ノ施設方ニ其ノ初程ヲ經テ半島文化ノ發達見ルヘキモノアルニ至リタルハ中外ノ齊シク認ル所ナリ

朝鮮ノ進歩比較的顯著ナリト雖歐洲戰後時勢ノ變遷急劇ニシテ曩ニ適切有效ナリシ制度施設モ往往時運ト斯土ノ實情トニ伴ハサルニ至リ施政革新ノ機運漸ク熟セムトスルノ

時期ニ際シ偶内外ノ朝鮮人中所謂民族自決主義ノ趣旨ヲ誤解シ盛ニ民衆ヲ煽動脅迫セル者アリ大正八年三月端無ク疆内各地ニ獨立騷擾ヲ惹起シ之カ鎮撫ニ數月ヲ要シタルヲ以テ制度革新ノ計畫ハ茲ニ一頓挫ヲ來シタルモ同年八月ニ至リ遂ニ總督府官制ノ改正ヲ見ルニ及ヘリ

官制改革ノ大綱ハ民度進展ノ實況ニ鑑ミ總督ニ文武官ヲ併用シ憲兵制度ヲ廢シテ普通警察制度ニ改ムルニ在リ而シテ其ノ本旨ハ當時ノ詔書ニ明カニシテ内鮮一視同仁、文明的政治ヲ確立シ益半島民衆ヲ誘掖シテ結局内地人ト同一地位ニ立タシメ更ニ其ノ長所ヲ發揮シテ東洋ノ發展ニ參セシメ以テ永ク休明ノ澤ヲ享ケシメラルルニ在リ

第二節 官制改革後ノ新方針

概説 朝鮮施政ノ刷新ハ中央政府ニ於テ時世ノ進運ニ鑑ミ豫テ考勘スル所アリシモ騷擾事件ノ爲一時實施ヲ延期スルノ已ムナキニ至リシカ其ノ後騷擾終熄ヲ告クルニ及ヒ大正八年八月先ツ朝鮮總督府官制及同地方官官制ニ改正ヲ加ヘ同時ニ警察官署官制ヲ廢止シテ之カ實施ノ端ヲ啓ケリ同改正ニ據レハ總督ノ任用ハ從來武官ニ限リタルヲ改メテ其ノ制限ヲ撤去シ又地方行政機關ノ外ニ特立シテ憲兵ヲ首腦トセル從前ノ警察制度ヲ廢止シテ之ヲ普通ノ警察制度ニ改ムルト共ニ警察事務執行ノ權限ヲ道知事ニ移屬シ以テ文治

主義ト爲スノ方針ヲ明カニシ更ニ總督府ノ組織ヲ緊縮シテ事務ノ簡捷、行政ノ刷新ヲ圖リ
新進ノ人材ヲ拔擢シ政機ノ運用ニ清新ノ氣ヲ注入スルノ途ヲ開キタリ

當時原首相ハ朝鮮施政革新ノ聖旨ヲ敷衍シ銳意文化政治ノ徹底ヲ策シ朝鮮ヲシテ出
來得ル限リ速ニ内地ノ延長タルノ實ヲ舉ケシメムコトヲ期スル旨ヲ聲明セリ

是ヨリ先同月十二日朝鮮總督元帥陸軍大將伯爵長谷川好道及政務總監山縣伊三郎願ニ
依リ本官ヲ免セララルルヤ同日海軍大將男爵齋藤實朝鮮總督ニ、法學博士水野鍊太郎政務總
監ニ任セララルル是ニ於テ新總督ハ、聖旨ヲ奉體シ官制改革ノ精神ニ基キ文明的政治ヲ確立
セムコトヲ期シ先ツ一般官民ニ對シ訓示及諭告ヲ與ヘ次テ道知事會議ヲ召集シテ施政方
針ヲ示シ官民協贊シテ公明正大ナル政治ヲ行ヒ努メテ上下意思ノ疏通ヲ圖リ專ラ正義公
道ニ就キ克ク新施政ニ對スル民衆ノ理解ト信頼トヲ厚ウセシメ常ニ世局ノ進運ニ順應シ
朝鮮ノ實情ヲ考量シテ漸次民力ノ充實ト文化ノ向上トヲ圖リ以テ朝鮮統治ノ一生面ヲ開
キ朝鮮人ヲシテ政治上社會上ノ待遇ニ於テ内地人ト同一ノ地位ニ立タシムヘキ窮極ノ目
的ヲ助成シ融和同昌以テ、廟謨ニ副フヘキ旨ヲ宣シ之カ要綱トシテ治安ノ確保、民意ノ暢
達、形式主義ノ打破、各般行政ノ刷新、國民生活ノ安定、一般文化及福利ノ増進、人心ノ一新等ヲ
標榜シ更ニ之カ具體的項目ヲ舉ケ就中内鮮人官吏差別待遇ノ撤廢、法令ノ簡約、事務ノ整理
簡捷、中央集權主義ヲ地方分任主義ニ改ムルコト、行政處分上被處分者ヲシテ十分諒解セシ

ムルコト、地方制度ノ改正、在來文化及慣習ノ尊重採擇、言論集會及出版ノ自由、教育ノ普及、産
業ノ開發、警察機關ノ整備、醫藥衛生機關ノ擴張、民心ノ綏撫、善導、人材登用ノ門戸開放、内鮮人
ノ融和等ニ重キヲ置キ以テ更始一新ノ規模ヲ明カニセリ

大正十一年六月十二日政務總監水野鍊太郎ハ内務大臣ニ任セラレ同月十五日兵庫縣知
事有吉忠一政務總監ニ任セラレタリ

民衆暢達 政治ヲシテ實情ニ適切ナラシメ以テ民力ヲ充實シ文化ヲ向上セシムカ爲
ニハ官民意見ノ疏通ニ努力シ相互ノ理解ヲシテ常ニ缺クル所ナカラシムルヨリ先ナルハ
ナシ從來民意暢達ノ方法之ナキニアラサリシト雖其ノ施設十分ナラス往々ニシテ民情ニ
適切ナラサルノ嫌アリ獨立騷擾以來民心動モスレハ矯激ニ奔リ總督府ノ施政ニ對シ不滿
ヲ懷ク者寡カラス是等ハ概ネ施政ノ方針ヲ理解セサルニ基クモノナルコトヲ認メタルヲ
以テ總督ハ地方先覺者ヲ通シテ一般ノ諒解ニ資シ併セテ施政改善ノ趣旨ヲ貫徹セムカ爲
大正八年九月二十日ヨリ一週間ニ互リ各道有力者名望家及新知識ヲ有スル者等五十一名
ヲ京城ニ召集シ政務總監並各局部長民間篤志者等ニ於テ總督ノ施政方針ニ關スル説明及
講演ヲ爲シ之ト同時ニ參集者ヨリハ民情並統治ニ關スル意見等ヲ聽取シタリ此ノ如キ會
合ハ之ヲ以テ嚆矢トス

大正八年ニ於ケル騷擾以來時時木府職員ヲ地方ニ派遣シ民情ヲ視察セシメタルカ官制

改革ノ當初ハ特ニ十分地方ノ查察ヲ遂ケ民意ノ存スル所ヲ明カニスルト共ニ施政ノ趣旨ヲ徹底セシムルノ必要アリシヲ以テ大正八年ヨリ同九年ニ互リ各道ニ本府事務官ヲ派遣シ親シク地方有力者故老有識者等ニ面接シ從來ノ施政ニ對スル批評感想並將來ノ施設ニ對スル希望ニ付意見ヲ徵シ民意ノ暢達ヲ圖ルト共ニ地方官廳ニ就キ施設ノ實績ヲ調査シテ其ノ適否ヲ考察シ併セテ改革ノ趣旨ヲ一般ニ説明セシメタリ

然レトモ別ニ本務ヲ有スル官吏ノ臨時派遣ハ民情視察上十分ナル效果ヲ齎シ能ハサルカ故ニ大正十年二月專ラ民情視察ニ從事スル事務官五名ヲ設置シ朝鮮人行政官中堅實ナル思想ト行政的手腕トヲ併有スル者ヲ拔擢シテ之ニ任命シタリ是等ノ官吏ハ常ニ地方ヲ巡歴シテ審ニ民情ヲ視察シ穩健ナル思想ノ鼓吹ト地方青年ノ善導トニ力ヲ致シ以テ官民意思ノ疏通ニ努メツツアリ

從來朝鮮内ニ於テハ新聞ノ發行ヲ制限シ現在ノ新聞ノ外新規ノ發刊ハ容易ニ之ヲ認メサリシカスノ如キハ言論ノ自由ヲ制限シ民意ノ暢達上遺憾尠カラサルヲ以テ此ノ方針ヲ改メ京城ニ於テハ大正八年十二月ヨリ同九年一月ニ互リ新ニ朝鮮人ノ經營スル時事新聞朝鮮日報東亞日報等ニ發刊ノ認可ヲ與ヘタリ是等ノ諸新聞ハ朝鮮文ヲ用ウルモノニシテ四月迄ニ夫夫發刊シ時事新聞週刊雜誌ニ變更シタル外今猶繼續刊行シ居レリ又國文新聞ノ如キモ新規發刊ヲ認メタルモノ數種ニ上レリ尙集會ノ制限ノ如キモ努メテ之ヲ緩和

シ政見發表ノ會合ノ如キモ時宜ニ依リ之ヲ認ムルニ至レリ

新聞紙及出版物ノ取締ニ付テハ新聞紙ニ在リテハ統監府令新聞紙規則及舊韓國法律新聞紙法出版物ニ在リテハ統監府令出版規則(内容ハ出版法又ハ豫約出版法ノ規定ヲ準用)及舊韓國法律出版法ニ依リテ之ヲ執行シ内鮮人ノ間ニ其ノ適用ヲ異ニスルノミナラス其ノ規定往往世運ノ進歩ニ適應セサルモノアリ制度改正以來ノ新方針ニ準據シテ之カ運用ニ手心ヲ加ヘ居レルモ施行上不便不備尠カラサルヲ以テ近ク是等ヲ統一セル朝鮮出版令ヲ公布シテ時勢ノ要求ニ應スル所アラトス

集會結社ニ在リテモ制度改正以來秩序公安ヲ妨害セサル限リ其ノ自由ヲ容認シ一般ニ政治的集會ヲ禁止スル從來ノ特別規程ヲ廢シテ文化的取締方針ヲ採リタリ隨テ爾來各種團體結社ノ組織年年發生シ最近ニ於テ其ノ現在數三千有餘ニ達シ政治的結社ノ如キモ現ニ數種ヲ存スルニ至レリ而シテ集會ニ至リテハ殆ト日日隨處ニ行ハルルモ公安上概ネ支障アルヲ見ス集會結社ニシテ中止解散ヲ命シタルモノ豫想外ニ尠ク而モ年年其ノ數減少セリ

中樞院ハ總督ノ諮詢機關ニシテ重要政務ニ付努メテ之ニ諮詢スル方針ヲ採リ毎年數回ノ會議ヲ開キテ審議應答セシムルコトトセリ而シテ大正十年四月議員ノ名稱及待遇ヲ改ムルト同時ニ決議ニ關スル從來ノ制限ヲ撤廢シテ參議ニモ表決權ヲ附與シ且新ニ任期ヲ

設ケテ議員更新ノ途ヲ開キ尙地方在住者ノ中ヨリ識見聲望アル者ヲ新ニ選抜シテ議員ニ加ヘ以テ民意ノ暢達ニ資セリ

大正八年八月總督府官制改革後民間ノ利害ニ直接又ハ廣ク影響スル事項ノ調査審議機關ニ對シテハ民意尊重ノ趣旨ニ依リ努メテ民間人士ヲ之ニ參加セシムルコトトシ從來存立スル土木會議朝鮮民事令及民籍法改正調査委員會等ニハ夫夫新ニ内鮮人ノ民間委員數名ヲ選任シ官制改革後ニ於テ新設シタル朝鮮情報委員會舊慣及制度調査委員會臨時教育調査委員會教科書調査委員會產業調査委員會等ニ在リテハ組織ノ初ヨリ民間委員選任ノ制ヲ設ケ就中臨時教育調査委員會產業調査委員會ニ於テハ總督府在職者以外ノ委員大多數ヲ占メ内鮮人中ノ斯道ニ學識經驗アル者ヲ舉ケ純然タル民間人士ヲ比較的多數選任セリ

尙總督及政務總監ハ努メテ内鮮外人有志ニ面接シテ其ノ建言陳情ヲ聽取シ且懇ニ新施政ノ趣旨及其ノ見解ヲ開示シ又人民ノ上書ニ對シテ注意ヲ拂ヒ百方意思ノ疏通ヲ圖ルニ努メタリ

施政方針ノ周知 從來本府ニ於テハ各種ノ印刷物ヲ以テ内外事情又ハ朝鮮事情ノ紹介ニ努メツツアリシカ更ニ是等ノ規模ヲ擴張シテ新ニ施政方針ノ周知徹底施政ノ真相ニ關スル紹介朝鮮事情ノ内外ニ對スル紹介内地事情ノ朝鮮ニ對スル紹介等ノ事務ヲ掌ル爲庶

務部ニ情報係ヲ設ケシテ大正十二年十月該情報係ヲ擴張シ之ヲ在榮ノ統計課ト併合シテ調査課トナシ情報事務ノ擴充ヲ圖ルト共ニ諸般ノ調査ヲ行フコトトモリ備シテ是等ノ事務ニ對スル調査審議ノ機關トシテ大正九年十一月本府ニ朝鮮情報委員會ヲ設ケ政務總監ヲ委員長トシ官吏委員ノ外特ニ民間ニ於テ此ノ方面ノ知識經驗アル者數名ヲ委員ニ委嘱シ隨時會合シ内鮮事情紹介ノ方法及組織ニ付審議ヲ重ネタリ

形式主義ノ刷新 總督府從來ノ施政ニ往往時運ノ變遷セル朝鮮ノ實情ニ適切ナラザルニ至リタルモノナキニ非サリシヲ以テ官制改革以來著著刷新ヲ行ヒ大正八年八月先ツ警察官稅關吏監獄吏等ノ如キ特殊ノ必要アル者ヲ除クノ外總テ一般文官ノ制服帶劔ヲ廢シタリ但シ司法官ニ在リテハ同九年十月内地ノ現制ニ準據シテ其ノ服制ヲ定メ辯護士職服ノ制モ亦内地ノ現制ニ則リテ之ヲ定メ法廷立會ノ際著用セシムルコトトシ次テ同十年三月監獄吏同六月稅關職員ノ服制ヲ改正シタリ

又總督府ニ於ケル執務振リハ動モスレハ中央集權ニ過クルノ傾向アリシヲ以テ事務ノ簡捷ヲ圖ルト同時ニ地方官廳ノ權限ヲ擴張スルノ措置ヲ講シ大正九年一月先ツ報告例ノ改正ヲ行ヒ所屬官署ヨリ徵スル定期報告ヲ必要ナル最小限度ニ削減シテ地方廳ノ負擔ヲ輕減シ四月更ニ委任事項規程ノ改正ヲ行ヒ本府内ニ於テハ總督政務總監ノ決裁事項中ノ一部ヲ各局部長ニ移シ所屬官署ニ對シテハ其ノ長ノ委任範圍ヲ擴大シタルノミナラス森

林河川道路學校等ニ關スル事項ニシテ單行法令ヲ改正シ地方廳ニ事務ヲ委任シタルモノ亦頗ル多シ次テ同年十二月總督府處務規程ノ改正ヲ行ヒ從來煩雜ナリシ文書ノ取扱方ヲ簡易迅速ナラシメ大正十年二月及八月ニ地方廳判任官以下ノ任免及徵戒權竝道内各部及府郡島定員ノ決定權ヲ道知事ニ移屬シ同年十二月道地方費豫算ノ調製道ノ各部内及府郡島ノ事務分掌竝處務ニ關スル規程制定等ヲ道知事ノ專行ニ委シ面ノ歲計及職員ニ關スル道知事ノ認可權ノ一部ヲ郡守島司ニ移シ其ノ他苟モ煩瑣ニ失スト認ムル事項ニ付テハ努メテ手續ヲ省略シ以テ處務ノ敏捷簡捷ヲ圖レリ

内鮮融和ノ施設 朝鮮人タル官公吏ヲシテ内地ノ事情ヲ了知セシムカ爲從來朝鮮人郡守ヲ簡拔シ又ハ中樞院議員ヲ勸奨シテ内地府縣及樞要地ヲ巡回視察セシメタルカ鮮内地方ノ啓發竝内鮮融和ニ資スル所尠カラサルヲ以テ百方朝鮮人ノ内地視察ヲ獎勵シ尙各道ニ於テモ年年其ノ主催ノ下ニ面吏員學校教員其ノ他公職者地方有志等ヲシテ内地視察團ヲ組織セシツツメアリ

又新ニ活動寫眞班ヲ設ケ大正九年五月以來年年東京大阪其ノ他ノ樞要地及各府縣ニ於テ朝鮮事情ノ巡回映寫ヲ行ヒ之カ紹介ニ於テ相當ノ效果ヲ收メタリ又同年八月以降年年内地ノ情況ヲ撮影シタル活動寫眞ヲ各道主要地ニ於テ映寫シタルニ觀覽者ハ概ネ眼前ニ映出スル内地發達ノ狀況ニ驚嘆シ啓發スル所多ク内鮮融和上裨益スルトコロ尠カラサル

ヲ以テ更ニ間島及彈春地方竝滿洲密領中朝鮮人移住者ノ多キ地方ニ於テ年年之ヲ映寫觀覽セシメ到處好感ヲ以テ迎ヘラレツツアリ

前述内地事情ノ活動寫眞ハ更ニ之ヲ複寫シテ各道ニ配付シ各道ヲシテ各自所藏ノ映畫ト共ニ臨時管内各地ヲ巡回映寫シ同時ニ講演會ヲ開キテ施政ノ趣旨ヲ説明シ專ラ内鮮ノ融和ト施政方針ノ徹底トニ努メシメツツアリ尙今後益新材料ヲ撮影シテ内地朝鮮間ノ相互紹介並社會教育ノ普及ニ利用シ更ニ外國ニ對シテモ朝鮮事情ノ紹介ヲ爲サムトスルノ計畫ニシテ既ニ大正十年九月ニハ朝鮮事情ノ映畫ヲ米國ニ送付シ紐育其ノ他各地ニ於テ委託映寫セシメタリ

慣習及文化ノ尊重 朝鮮固有ノ文化竝慣習ヲ尊重シ苟モ探ルヘキモノアラハ採リテ以テ統治ノ資ニ供スルハ即チ本府施政ノ一方針ナリ

本府ニ於テハ從來中樞院ノ附帶事業トシテ舊慣及制度ノ調査ヲ行ヒ之ヲ立法ノ資料竝裁判ノ準則ト爲シ且政務ノ參考ニ供シタルカ更ニ之ヲ擴充シテ施政上一層効果アラシムル爲大正十年四月新ニ舊慣及制度調査委員會ヲ設ケ内鮮人ノ民間委員數名ヲモ特ニ之ニ選任シ臨時委員ヲ會シテ調査ノ結果ヲ審議決定シ之ヲ各局部ニ廻付シテ參考ニ資セシムルコトトセリ尙中樞院ニ於テ制度舊慣調査ノ一部トシテ大正五年以降内鮮古來ノ關係ヲ審ニスル朝鮮半島史及朝鮮古來ノ人物ノ性行閱歷事業等ヲ略叙スル朝鮮人名彙考ノ編纂

ニ著手シタルカ別ニ完全ナル朝鮮史編纂ノ必要ヲ認メ從來ノ計畫ヲ變更シ大正十一年十二月朝鮮史編纂委員會ヲ設置シ内鮮官民ノ歴史家其ノ他學識アル者ヲ委員トシ同十二年一月ヨリ之カ編纂事業ニ著手セリ

一八

由來朝鮮ノ尊墓思想ハ其ノ根柢頗ル深ク祖先崇拜ノ先天的觀念ト儒學ヨリ來レル長上尊敬ノ習慣ト道教ノ觀念ト三者相結合シ墳墓ノ位置形狀ハ現世ニ於ケル人倫ノ標準、未來ニ於ケル家門ノ繁榮ヲ支配スルモノト爲スヲ以テ墳墓地ノ選定ニハ最大ノ努力ヲ竭シ暗葬塚塚スラ盛ニ行ハレ之カ爲國土荒廢シ爭訟絶エス延イテ公安ヲ案スノ狀況ナリシヲ以テ併合ノ當初墓地規則ヲ制定シテ此ノ弊害ヲ匡救セムトシタルモ取締急激ニ失シ却テ民情ニ適セサルモノアリ仍テ大正八年九月之ヲ改正シ從來墓地ハ原則トシテ公共團體ニ限リ其ノ設置ヲ許シ埋葬ハ之ヲ共同的ニ行フコトヲ要セシマ今後ハ個人ト雖三千坪以内ニ限リ既存ノ祖先又ハ配偶者ノ墳墓ニ接續シテ私有墓地ヲ設クルヲ許スコトニ改メタリ

又朝鮮人ハ日常獸肉ヲ嗜用シ殊ニ慶弔時ニ於テ缺クヘカラサル食品トスルノ慣習アリテ各地屠獸ノ風熾ナルカ故ニ併合以前ヨリ屠獸ニ關スル法規ヲ設ケ之カ取締ヲ嚴ニセルモ現在屠場數多カラサルノミナラス羊豚犬ノ如キモ法規上屠場外ノ屠殺解體ヲ許サス地方人民一般ノ最モ不便トスル所ニシテ民情慣習ニ適セサルモノアリシヲ以テ大正八年十二月此ノ制限ヲ解除シタリ

以上列舉シタル所ノ外、内鮮人間ノ差別撤廢、教育產業ノ開發ニ關スル根本方策ノ確立、財政ノ伸張、地方自治ノ準備、管刑令及會社令ノ廢止、内鮮人通婚ノ民籍手續並朝鮮人ノ能力ニ關スル法規ノ制定、朝鮮語ノ獎勵、美術展覽會ノ開催等、新方針ノ實現ニ力ヲ效シタルモノ尠カラス

第三節 地勢及氣候

一 地 勢

地形 朝鮮ハ亞細亞ノ東南ニ斗出セル一大半島ニシテ地勢南北ニ長ク東西ニ短ク西南ノ沿岸ニ無數ノ島嶼ヲ擁ス本陸ハ南北最長ノ處二百十里ニ達シ東西最廣ノ處ト雖九十里ヲ超エス東經百二十四度一分ヨリ百三十度五十六分二十三秒ニ至リ北緯三十三度六分四十秒ヨリ四十三度三十六秒ニ至リ總面積一萬四千三百三十二方里、海岸線延長四千三百九十五里ニ達ス東ハ日本海ニ面シ西ハ黃海ニ臨ミ北ハ長白山脈、鴨綠江及豆滿江ノ一部ヲ以テ滿洲及露領沿海州ニ連リ南ハ朝鮮海峽ヲ隔テ本土及九州ト相對ス

朝鮮ノ海岸ハ東方ト南方及西方トヲ比較スルニ著シキ差異アリ東海岸ハ出入極メテ尠ク岬灣島嶼甚々稀ニシテ隨テ良港ニ乏シク僅ニ元山城、清津、雄基等アルニ過キサルニ反シ南及西ノ海岸ハ長汀曲浦相連リ大小ノ島嶼甚々星羅シ釜山、鎮海、馬山、木浦、群山、仁川、鎮南

浦等錯地頗多シ

地勢 朝鮮ノ地勢ヲ見ルニ北境ニハ長白山脈蜿蜒トシテ東方ヨリ南西ニ走リ一枝南ニ延ヒ不安成鏡ノ境ヲ劃シテ江原道ニ入り東海岸線ニ沿ヒ南方ニ映リ以テ半島ノ脊梁骨ヲ爲ス此ノ如ク大山脈東方ニ偏在スルカ故ニ本山脈以東ノ地ハ勾配急峻ニシテ殆ト平野ト稱スヘキモノナク隨テ河川ノ大ナルモノナシ之ニ反シ本山脈以西ハ比較的緩傾斜ヲ爲シ平野少カラス鴨綠江大同江漢江錦江洛東江等其ノ間ニ紫流シテ舟楫ノ便灌溉ノ利アリ地味概シテ豊饒ナリ

二氣 候

氣候 朝鮮ノ氣温ハ寒暑共ニ概シテ酷烈ニシテ春秋ノ季間短ク又晝夜氣温ノ較差大ニシテ國境地方ニ於テハ時トシテ二十五度ニ達スルコトアリ是レ半島ノ氣候カ主トシテ大陸ノ影響ヲ受クルニ因ル故ニ朝鮮ニ於テモ寒氣ノ嚴烈ナルハ中部以北ノ内陸ニシテ南部ハ寒氣斯ノ如ク酷シカラス又冬季ニ於ケル寒氣ハ一ニ季節風ノ盛衰ニ伴ウテ消長シ一寒一暖各數日ニ互リテ相交錯ス俚俗ニ之ヲ三寒四温ト謂フ

即チ朝鮮ノ年平均氣温ハ南岸ニ於テ攝氏(以下之)十三度餘ニ當リ北進スルニ隨ヒ次第ニ遞下シ京仁地方ハ十一度弱國境内陸ニ入レハ四度内外トナル

風向及雨量 亞細亞大陸ノ東部ハ一般ニ季節風ノ勢力卓越スルヲ以テ朝鮮ニ於テモ主風ノ方向ハ季節ニ依リ略一定セリ雨雪ノ年量ハ滿洲蒙古地方ヨリ潤澤ナルモ本土ニ比スレハ概シテ寡少ニシテ半島ノ大部分ハ八百乃至千二百耗ナリ雨雪量ノ分布ハ南岸ニ最も多ク年量千三百耗ニ達スル所アリ其ノ他平北全北ノ一部ニハ局部的多雨ノ地アリテ其ノ量略南岸ニ匹敵ス之ニ反シ黃海平南西部地方ハ咸鏡南北道ト共ニ最寡少ニシテ八百耗以内ナルカ殊ニ豆滿江流域ニハ五百耗ニ達セサル地方アル等一般ニ雨雪量ノ分布複雑ニシテ且ツ年年降下スル雨雪量ノ變動頗ル顯著ナリ

又朝鮮ハ幸ニ颱風ノ經路外ニ在リ之カ爲災害ヲ受クルコト尠シ然レトモ七八月ノ交西岸地方ニ於テ局部的ニ異常ノ豪雨ヲ齎シ時ニ一日量三百耗ヲ超過スルコトアリ半島各地ノ河川之カ爲ニ出水シ農作物其ノ他ニ損害ヲ與フルコト珍シトセス

朝鮮ハ雨量比較的尠クシテ空氣乾燥シ加フルニ日照時數多キカ故ニ蒸發旺盛ニシテ元山地方ヲ除クノ外一般ニ降水量ヲ凌駕ス其ノ年量ハ南岸ナル釜山地方ノ一千五百耗弱ヲ最トシ北進スルニ隨ヒ漸次減少ス

霧 朝鮮近海ノ濃霧ハ著名ナルモノニシテ其ノ發生區域全沿岸ニ互ル就中多島海附近最も多ク濃霧日數年内七十日内外ニ及ヒ元山以南ノ東岸地方最も少シ又濃霧ハ陸岸ヲ距ルニ隨ヒ益盛ニシテ六七月ノ最盛期ニ於テハ三晝夜ニ互リテ衰退セサルコトアリ

第四節 戸 口

三二

沿革 朝鮮ニ於テハ往時戸口調査稀ニ行ハレサリシニ非サレトモ其ノ目的トスル所主トシテ課税ノ基礎ヲ定ムルニ在リシノミナラス所謂隱戸ト稱シ課税私服ノ爲戸口ヲ隱蔽スルノ陋習アリ其ノ統計固ヨリ信ヲ措クニ足ラス後年我カ保護政治肇始セラレ廉政ノ改善ニ著手スルニ方リ舊韓國政府警務顧問ハ施政ノ基本ヲ明確ナラシメ併セテ警察ノ運用ヲ確實ニセムカ爲明治三十九年十一月各道警務顧問支部ニ訓令シ一定ノ期日ヲ以テ戸口ノ實地調査ヲ行ハシメタルモトアリ蓋シ朝鮮ニ於テ純然タル戸口調査ヲ目的トシテ轉ニ的ニ戸口ヲ調査シタルハ之ヲ以テ嚆矢トス當時諸般ノ弊竇尙未タ其ノ跡ヲ絶タズ之カ爲調査ノ困難意料ノ外ニ出テ統計ノ精確ヲ期スル能ハサリシト雖之ヲ往時ノ調査ニ比スレハ遙ニ正鵠ニ近キモノアリ即チ從前人口ノ如キ常ニ大約五百餘萬ト稱セラレタルニ過キナリシヲ本調査ノ結果ニ依レハ當時ノ朝鮮人現住戸口ハ戶數二百三十三萬八十七戸人口九百七十八萬二千六百七十一人ヲ算スルニ至レリ

朝鮮人ノ増加率 由來朝鮮ニ於テハ衛生狀態極メテ不良ニシテ死亡率頗ル高キモ一兩出生率更ニ其ノ高位ニ在リ隨テ人口ノ自然増加率必スシモ低カラズ加之併合以來諸般ノ弊竇漸次除去セラレ民籍事務其緒ニ就クニ隨ヒ戸口調査益精確ヲ加ヘ申告漏戸口ノ發見

尠カラサリシヲ以テ朝鮮人ノ人口統計ハ併合後數年間毎年異常ノ増加ヲ示シタルカ其ノ後漸次平調ニ歸セリ即チ朝鮮人ノ現住人口ハ明治四十三年末ニ於テ總數一千三百十二萬餘人ヲ算セシモノ爾後毎年順次七十萬人乃至三十萬人ヲ増加シ大正六年末ニ於テ總數二千六百六十一萬餘人ニ達シタリ然レニ最近ニ於テ爾朝鮮人ノ現住人口ハ大正七年ニ於テ七萬九千五百餘人同八年ニ於テ八萬六千四百餘人ノ増加ヲ示シ八年末現在數二千六百七十八萬人ヲ算セリ此ノ人口増加數ハ從前ノ例ニ比シ寡少ニ失スルノ感ナキニ非サレトモ執近調査略正確ヲ得テ申告漏ノ發見殆トナキニ至リタルト此ノ兩年ニ於テ前數年ニ比シ出生率ノ大差ナキニ反シ死亡率著シク増進シタル等トヲ主因トシテ此ノ結果ヲ來セザルモノナルカ如シ然ルニ大正九年以降人口増加率略常態ニ復シ同年ニ於テ十三萬二千餘人同十年ニ於テ十四萬三千餘人同十一年ニ於テ十四萬八千餘人ヲ増加シ十一年末現在數一千七百二十萬人トナレリ今試ニ朝鮮人ノ出生率ノ死亡率ニ對スル超過歩合ヲ見ルニ最近五年ノ平均増差ハ人口二千ニ付二〇三九ニシテ最近十年ノ平均増差ハ人口一千ニ付九一七ヲ示スカ故ニ現時ニ於ケル平年ノ人口増加數ハ特殊事情ノ發生セザル限リ約十三、四萬人内外ト見ルヲ妥當トスヘキカ如シ

内地人ノ移住 明治九年釜山開港後ニ於テ定著ノ端ヲ開キ日清役前後漸ク増進シ人口一萬内外ヲ算スルニ至リタレトモ其ノ移住地ハ主トシテ開港市場ニ限ラレタリ然レニ日

露役前後朝鮮ニ於ケル帝國勢力ノ興隆、鐵道縱貫線ノ開通ト共ニ頓ニ發展ノ基礎ヲ確立シテ其ノ分布漸ク内陸各地ニ波及シ殊ニ保護政治確立後ニ於テ著シク其ノ數ヲ増加シタリ更ニ併合後ニ至リテハ地方安寧ノ確立、新政ノ普及、産業交通其ノ他各種施設ノ進展ニ伴ヒ順調ナル發達ヲ遂ケ其ノ分布年ト共ニ稠密ヲ加ヘタリシカ歐洲戰亂發生後内地財界ノ異常ナル發展ニ因リ移住増加ノ趨勢稍減退セリ

即チ内地人ノ現住人口ハ明治二十二年ニ於テ僅ニ五千餘人ヲ算スルニ過キサリシモノ同二十七八年ニ於テ一萬人内外トナリ同三十八年末ニ於テ四萬二千四百六十人ニ達シタリシカ爾後頓ニ移住ノ趨勢ヲ促進シ明治三十九年及同四十四年ノ各三萬九千餘大正元年ニ於テ八萬一千七百餘人其レヨリ五年後ノ同四十四年末ニ於テ二十一萬六百餘人更ニ五年後ノ大正五年末ニ於テ三十二萬九百餘人ヲ算スルニ至レリ然ルニ其ノ後内地財界好況等ノ影響ヲ受ケテ人口増加率漸減ノ狀勢ヲ成シ大正六年ニ於テ一萬一千餘、同七年ニ於テ四千四百餘、同八年ニ於テ九千七百餘、同九年ニ於テ一千二百餘ノ増加ヲ示スニ過キサリシカ同十年以降ハ内地ニ於ケル財界ノ不況ト鮮内治安恢復ノ周知トノ影響ニ因リ更ニ戰前ノ常態ニ復シ同十年ニ一萬九千七百餘、同十一年ニ一萬八千八百餘、同十二年ニ一萬六千五百餘ヲ加ヘ十二年末現在數四十萬三千餘人トナレリ

外國人ノ移住 其ノ數甚タ多カラス且年ニ依リ消長ナキニアラサレトモ大體ニ於テ増加ノ趨勢ニ在リ即チ外國人ノ現住人口ハ明治三十九年末ニ於テ五千四百三十二人同四十九年末ニ於テ一萬二千六百九十四人ナリシモノ大正八年末ニ於テ一萬九千七百八十人同九年末ニ於テ二萬五千六十一人同十年末ニ於テ二萬五千九百四十二人同十一年末ニ於テ三萬二千二百二十九人同十二年末ニ於テ三萬五千三十九人ヲ算スルニ至レリ現住外國人ハ支那人大部分ヲ占メ常ニ其ノ九割以上ニ居ル

臨時戶口調査 大正九年ニ於テハ十月一日ヲ期シ國勢調査ヲ施行スルノ豫定ナリシモ騷擾鎮靜後一部人心尙安定ヲ缺クモノアリシヲ以テ之カ計畫ヲ變更シ特ニ同日ヲ以テ臨時戶口調査ヲ行ヘリ

今併合後累年末ノ現住戶口竝大正十二年末ノ道別現住戶口及職業別現住人口ヲ表示スレハ左ノ如シ

現住戶口

大正十二年十二月末日

道	戶			數			人		
	内地人	朝鮮人	外國人	合計	内地人	朝鮮人	外國人	合計	
京 畿 道	116,160	340,000	11,000	367,160	103,348	174,219	8,551	286,118	
忠 清 北 道	110,651	148,441	15,441	274,533	75,311	174,889	7,011	257,211	
第一 章 總 說									

道	戸			人		
	内地人	朝鮮人	外国人	内地人	朝鮮人	外国人
忠清南道	五二九八	二七九九	七八七	一八八〇	二四七〇	一一一〇
全羅北道	六四六六	二四一三〇	四八五	二四〇九	二二五六〇	一四七三
全羅南道	七六六一	三三一九三〇	三〇〇	三〇六〇	一九六七八	九五二
慶尙北道	九八九九	三八九四一	四二二	三六五七	二一〇一九三	一五二二
慶尙南道	一八四三二	三三〇九〇	三六六	七三三〇	一七〇一七	二四〇
黃海道	四三三七	二二二五五	六六	一四四八	一三三三七〇	二二六
平安南道	一〇二二	二二二〇八	七九	一四二九	二一七八八	二七四
平安北道	五〇三三	二二二〇八	二九	一八三三	二一〇七五	二二八
江原道	二七〇七	二二二〇八	六六	一八三三	二一〇七五	二二八
咸鏡南道	五五七	二〇二六	八四	二二三五	一三三三九	三〇五
咸鏡北道	六六九	九二六〇	八四	二二三五	一三三三九	三〇五
總計	一一〇一〇	三三二二二	一〇一〇	三三二二二	三三二二二	一〇一〇
大正十一年	一〇六九九	三三二二二	一〇二二	三三二二二	三三二二二	一〇二二
同十年	九九九五	三三二二二	七五	三三二二二	三三二二二	七五
同九年	九九五四	三三二二二	七五	三三二二二	三三二二二	七五
同八年	九九五四	三三二二二	七五	三三二二二	三三二二二	七五
同七年	九九五四	三三二二二	七五	三三二二二	三三二二二	七五
同五年	九九五四	三三二二二	七五	三三二二二	三三二二二	七五

年	總計	農林	漁業	工業	商業	交通	公務	其他	無業	合計
同三年	八四四六	三〇三三	一〇二二	一〇二二	一〇二二	一〇二二	一〇二二	一〇二二	一〇二二	八四四六
明治四十三年	五〇九九	二七九九	一〇二二	一〇二二	一〇二二	一〇二二	一〇二二	一〇二二	一〇二二	五〇九九

現住人口職業別

大正十二年十二月末日

職業	内地人	朝鮮人	外国人	合計
農林	三六四七	一一三三	六〇五	五三九〇
漁業	二四八〇	二二七〇	一八	四七五八
工業	一八	四七九	一六八	六六五
商業	三三二	三三二	一〇二二	六九六
交通	五五	三三三	一〇二二	四一〇
公務	四八	一〇二二	一〇二二	二〇五二
其他	一〇二二	一〇二二	一〇二二	三〇六六
無業	一〇二二	一〇二二	一〇二二	三〇六六
合計	一〇二二	一〇二二	一〇二二	三〇六六

人口ノ密度 大正十二年十二月末日現住人口ノ一方里平均密度ハ朝鮮人一千二百二人内地人二十七人外国人三人合計一千二百三十二人ニシテ人口百ニ對スル内鮮外人ノ割合ハ朝鮮人九十七人六内地人二人三外国人〇人ニ當リ男百ニ對スル女ノ割合ハ朝鮮人九十四人五内地人八十九人三外国人十四人三ナリトス

第五節 在外朝鮮人ノ狀況

口數及其ノ分布 帝國外ニ在住スル朝鮮人ノ數ハ統計ノ精確ヲ期スルニ由ナキモ最近ノ調査ニ據レハ大約百五六十萬人ニ達スルモノノ如ク其ノ大部分ハ滿洲及西伯利ニ在住

シ其ノ他ハ主トシテ支那本部各地(主トシテ)北米各地布哇及墨西哥地方ニ分布シ之ヲ總括ス
ルモ全數ノ約百分ノ二ヲ出テス滿洲及西伯利在住者ハ概シテ農業者ニシテ北米及布哇墨
西哥地方ノ在住者ハ多クハ先年(東洋移民自由時代)勞働者トシテ移住又ハ轉航シタル者
及其ノ子孫ナリ

移住ノ沿革 由來生活ニ容易ナル地ヲ求メテ移住セムトスルハ朝鮮人ノ通有性ニシテ

其ノ海外移住ハ往往政治的失意若ハ不平ヨリ出テタルモノナキニ非スト雖其ノ大體ハ專
ラ生活上ノ必要ニ因由セルモノナリ殊ニ露領沿海州及滿洲間島地方ハ朝鮮半島ト接壤セ
ルノミナラス膏腴未墾ノ地頗ル多キカ故ニ是等地方ニ於ケル朝鮮人ノ移住ハ其ノ沿革頗
ル舊ク其ノ農業ノ有利ナルヲ聞キ朝鮮内ヨリ先著移住者ノ跡ヲ追ウテ是等地方ニ移住セ
ムトスル者今尙少カラス就中豆滿江ノ對岸ナル北間島方面ノ移住ハ數百年前ニ淵源シ其
ノ集團最モ濃密ニシテ現在數約四十萬人ニ及ヒ朝鮮人ノ在住者常ニ土著支那人ニ數倍セ
リ而シテ此ノ地方ノ農業ハ朝鮮人ノ獨占ト謂フモ過言ニ非ザル狀況ニ在リ

最近ノ狀況 輒近ニ於ケル朝鮮人ノ滿洲移住ハ物價騰貴ニ依ル生活難ニ基因スルモノ
多ク例年ノ外國移住者數萬ノ大半ハ實ニ滿洲ニ移住シテ生計ノ途ヲ講セムトスルモノナ
リ是等ノ移住民中ニハ往往不良者混入シ或ハ朝鮮ノ獨立ヲ唱ヘテ良民ノ煽動脅迫ヲ爲シ
或ハ浦潮上海方面ノ獨立運動者ト氣脈ヲ通シテ百方畫策ヲ怠ラス而モ我カ警察權ノ及ハ

サル外國領土内ニ在ルヲ奇貨トシ所在跳梁シテ良民ヲ困惑セシメツツアリ曩ニ前記對岸
地方ノ不良者ハ隊伍ヲ組ミ武器ヲ携ヘ平安北道咸鏡南北道ノ國境ヲ越エテ侵入シ警備機
關ヲ襲ヒ人畜ヲ殺傷シ家屋ヲ毀テ財貨ヲ奪ヒ良民ヲ拉去シ所在ニ暴虐ヲ逞ウスルノ外官
公吏ノ暗殺ヲ試ミル等人道上許スヘカラサル行動ヲ恣ニシツツアリシモ警備機關ノ充實
ニ伴ヒ彼等不良者ノ防邊進捗シ爾後漸ク鎮靜ニ赴キツツアリシカ偶大正九年九月十月ノ交
是等不良者ノ馬賊ト過激派露人トノ混合隊ヨリ成ル四百名ノ賊團ハ突如彈春ニ襲來シテ
我カ領事館及在留本邦人ノ家屋ヲ燒毀シ財物ヲ掠奪シ内鮮人及支那人ノ之ニ殺傷セラレ
ル者數十名ニ上ルノ慘劇ヲ演シタルノミナラス之ヲ動機トシテ北間島各地ノ不良鮮人團
類リニ妄動ヲ開始シ内地人及朝鮮良民ヲ脅威スルヲ以テ我國ハ遂ニ一時軍隊ヲ出動セシ
メ是等賊團ヲ掃蕩シタルカ當時賊徒ノ歸順スル者約五千ニ上リ間島各地ノ秩序全ク回復
シタリ爾來國境ノ内外漸次平穩ニ歸シタリト雖西間島地方ノ鮮人鼠賊ハ依然我カ平安北
道境内ニ進入シ金員ヲ強奪シ人命ヲ害フ等兇行ヲ爲スコトアルヲ以テ國境一帶ニ涉リ警
戒ヲ嚴ニシ之カ防邊逮捕ニ努メツツアリ

又西伯利浦潮上海布哇米國等ニ於ケル在住朝鮮人中ニハ併合前後自己ノ失意又ハ政治
的不平ヲ懷キテ遁竄セシ者モ尠カラス此等ノ徒輩ハ獨立資金ト稱シテ良民ニ金錢ヲ強要
シ之ヲ以テ自己生活ノ資料ニ供ズルヲ常トセシモ最近一般朝鮮人ノ自覺ト共ニ今ヤ其ノ

甘言ニ惑ハサル者ナク彼等亦漸ク其ノ空想ヨリ覺メテ實力養成ノ急務ヲ説ク者アルニ至レリ大正八年春上海ニ於テ彼等ノ樹立セシ所謂假政府ナルモノハ今尙其ノ餘喘ヲ保ツト雖同九年以來資金ノ缺乏ト彼等ノ間ニ於ケル軋轢トニ因リ四分五裂ノ慘狀ヲ呈シ大正十年華府會議ニ依リテ贏チ得ムトセシ彼等ノ企圖亦水泡ニ歸シタルヨリ局面轉回策トシテ同十二年二月以來國民代表會ヲ開催シタルカ黨爭依然トシテ熾烈ヲ極メ統一毫モ行ハレヌ六月ニ至リ遂ニ決裂シ爾來混沌トシテ前途ヲ豫斷シ能ハサルノ窮境ニ在リ而シテ布哇米國地方ニ在ル李承晩玄橋等ノ如キモ亦教育ノ急務ヲ説キ急激ナル獨立運動ハ其ノ效果ナキヲ自覺シ何等活動ノ模様ナシ只最モ注意ヲ要スルハ上海北京地方ニ根據ヲ有スル義烈團其他ノ直接行動派ニ屬スル團體ニシテ團員ノ行動ハ神速機敏ナルニ加ヘ其計畫ノ内容ハ絕對秘密ニ附シアル以テ團員ト雖之ヲ知ラズ之カ檢舉防遏ニ付テハ多大ノ苦心ヲ要スルモノアリ而シテ露領ニ在リテバ大正十二年十月勞農政權統一スル所トナリテヨリ以來不良鮮人ノ狀勢ハ一弛一弛アリト雖彼等ハ獨立ノ目的ヲ達成セムカ爲進ミテ共產主義ニ共鳴シ巧ニ露國共產黨ノ援助ヲ得テ不良計畫ヲ企テ上海滿洲地方ノ不良者ト聯絡シテ日本内地及朝鮮ニ對シテ共產主義ノ宣傳ヲ行ハムトスル傾向漸ク濃厚トナリ特ニ鮮トノ連絡ニ對シテハ多大ノ努力ヲ拂内フノ形迹アルヲ以テ此等ニ對シテハ常ニ不斷ノ觀察ト之カ防止トニ努メツツアリ

保護接撫ノ施設

上述在外朝鮮人就中滿洲及西伯利在任者ニ對シテハ本府ハ帝國領事官ト協力シテ其ノ啓發扶掖ニ努メツツアリシカ大正十年年度以降ハ年年特ニ對在外朝鮮人施設費ヲ豫算ニ計上シ朝鮮人集團地ニ普通學校ヲ設置シ又各地私立學校及書堂ニ補助金ヲ與ヘ又樞要地ニ病院ヲ設ケ僻陬地方ニハ巡回治療ヲ行ヒ或ハ朝鮮人會ヲ設立セシメテ之ニ補助ヲ爲シ一面朝鮮銀行東洋拓殖株式會社東亞勸業株式會社等ヲシテ金融機關ヲ設置セシムル等各種ノ施設ヲ爲シ殊ニ是等移住者ノ旱水害ニ因ル窮乏ニハ恩賜金利子ヲ以テ之ヲ救恤シ西伯利在留朝鮮人ニ對シテモ會テ學校ヲ設立シ教師ヲ派遣シ朝鮮人會ノ補助ヲ爲ス等誘掖指導ニ努メシカ西伯利政情安定スル迄一時之カ施設ヲ見合セタリ大正九年十月以來逐次浦潮輝春間島通化哈爾濱吉林鐵嶺奉天地方ニ於ケル有力ナル朝鮮人數十名ツツヲ一團トシテ朝鮮内ニ招致シ故國ニ於ケル制度文物ノ實際ヲ觀察セシメタルニ何レモ本府ノ施設ニ對シテ衷心好意ヲ表スルニ至レリ

前述在外不良者ノ蠢動ハ常ニ朝鮮内民心ノ動搖ヲ來サシムル主要原因タルヲ以テ更ニ在外朝鮮人ノ保護取締ヲ周到ナラシムルノ必要ヲ感シ大正九年三月以後在來ノ安東及間島外奉天吉林長春哈爾濱及浦潮ノ帝國領事官ニモ漸次朝鮮總督府事務官ヲ兼任セシメ常ニ聯絡ヲ周密ニシテ一層在滿洲及在露領朝鮮人問題ニ考慮ヲ加ヘ之ト同時ニ西伯利及滿洲ニ於ケル重要地點ニ總督府派遣員ヲ常置シテ在留朝鮮人ニ關スル情報ヲ蒐集スルト共

ニ之カ保護ノ施設ヲ講セシムルコトトセリ尙滿洲西伯利ノ主要帝國領事館ニ朝鮮人副領事ヲ配置スルノ制設ケラレ現ニ安東及奉天ニ各一名ツツ任命セラレ彼此相俟チテ在外朝鮮人保護指導ノ效果ヲ收メツツアリ

第二章 制度

第六節 總督府及所屬官署官制

一 沿革

總督府ノ設置 朝鮮總督府ハ明治四十三年八月二十九日設置セラレタルカ當分從前ノ統監府及其ノ所屬官署ヲ存置シ朝鮮總督府ノ職務ハ姑ク統監ヲシテ之ヲ行ハシメ且舊韓國政府ニ屬シタル諸官廳ハ內閣及表勳院ヲ除クノ外總テ之ヲ總督府ノ所屬官署ト看做シテ政務ノ執行ニ當ラシメタリ

次テ朝鮮總督府官制公布セラレ朝鮮總督ハ親任トシ陸海軍大將ヲ以テ之ニ充テ天皇ニ直隸シ委任ノ範圍内ニ於テ陸海軍ヲ統率シ朝鮮防備ノ事ヲ掌リ朝鮮ニ於ケル諸般ノ政務ヲ統轄シ內閣總理大臣ヲ經テ上奏ヲ爲シ及裁可ヲ受ケ職權又ハ特別ノ委任ニ依リ朝鮮總督府令ヲ發スルコトヲ得ルコトニ定メラレ之ト同時ニ所屬官署ノ官制ヲ設ケ殊ニ總督ノ諮問機關トシテ中樞院ヲ置キ朝鮮人ノ顧問兼議副贊議ヲ配置シ又警務機關ニ在リテハ憲兵警察官統合ノ制度ヲ執リ中央ニ警務總監部ヲ各道ニ警務部ヲ置キ憲兵隊司令官ヲシテ警務總長ヲ憲兵隊長ヲシテ警務部長ヲ兼ネシメ地方行政機關ノ外ニ特立シテ一般警察衛

生事務ヲ統理執行セシムルコトトシ同年十月一日ヨリ之ヲ施行シ以テ從來ノ複雜ナル政
務機關ヲ統合シ過渡草創ノ狀勢ニ鑑ミテ統治ノ新制ヲ定メタリ

三四

行政整理 爾後一年有半ヲ經、既往ノ實驗ニ徴シテ行政組織ニ必要ナル改革ヲ加ヘ政務
ノ刷新竝ニ行政費ノ節減ヲ圖ルト共ニ尙モ民福ノ増進産業ノ開發ニ資スヘキモノハ必ス
シモ機關ノ擴張新設ヲ避ケサルノ方針ニ依リ明治四十五年四月中央行政機關ヲ緊縮シテ
其ノ事務ヲ統一シ裁判所ノ三審四級制ヲ三審三級制ニ改メ新ニ中央試驗所ヲ設置シ各道
ニ事務官及技師以下ノ技術員ヲ増置シ彼此相俟テ産業ノ助長開發ニ資シタリ

次テ大正四年四月既往三箇年ノ實績ニ鑑ミ更ニ事務ノ簡捷ヲ期スル爲メ本府官制ヲ改正
シ各部長官ノ下ニ局ヲ置クノ制度ヲ廢シ長官ヲシテ直接各課ノ事務ヲ指揮セシメ更ニ勸
業及教育ノ諸機關ノ擴張充實ヲ行ヒ大正七年五月本府ニ地質調査所及林野調査委員會ヲ
置キ獸疫血清製造所ヲ本府ノ所管ニ移シ以テ産業及教育發展ノ趨勢ニ應シ同年十一月土
地調査事業ノ完結ニ伴ヒ臨時土地調査局官制及道地方土地調査委員會官制ヲ廢止シタリ

二 官制改革

本府官制ノ改正 大正八年八月ニ於ケル官制改革ハ前章記載ノ如ク當時世界ノ進運及朝
鮮ノ進歩特ニ顯著ナルモノアルニ鑑ミ時勢ノ要求ニ應シテ夙ニ勸案企畫セラレタル所ナ

リシモ同年三月騷擾事件發生シ之カ爲一時延期スルノ已ムヲ得サルニ至レルモノナリ然
ルニ其ノ後數閱月ニシテ騷擾鎮靖シ一般民心亦漸ク平穩ニ向フニ及ヒ茲ニ始メテ既定ノ
計畫ヲ決行シ同年八月官制改革ニ關スル詔書ヲ渙發セラレ同時ニ改正朝鮮總督府官制ノ
公布ヲ見ルニ至レリ

本改正ノ要旨ハ世局ノ進運ニ從ヒ時ニ應シ宜ヲ制シ以テ施政ノ便ニ資シ治化ノ普及ヲ
圖リ一視同仁ノ大義ヲ展ヘムトスルニ存シ其ノ目的ハ文化政治ノ基礎ヲ確立スルニアル
ヤ言フ俟タス即チ本府官制ニ在リテハ總督任用ノ範圍ヲ擴張シテ專ラ陸海軍大將ヲ以テ
之ニ充ツルノ制度ヲ廢スルト共ニ總督ニ對スル朝鮮ニ於ケル陸海軍統率權委任ノ條項ヲ
削リ安寧秩序保持ノ爲必要ト認ムルトキハ朝鮮ニ於ケル陸海軍ノ司令官ニ兵力ノ使用ヲ
請求スルコトヲ得シメラレタリ而シテ政務總監ハ總督ヲ補佐シ府務ヲ統理シ各局部ノ事
務ヲ監督スルコト故ノ如シ又總督府ノ組織ハ事務ノ簡捷統一ヲ圖リテ施設ノ伸張ニ應ス
ルノ趣旨ニ依リ從來ノ內務部度支部農工商部司法部ヲ改メテ內務財務殖産法務ノ四局ト
ナシ從前內務部ニ附屬セシ學務局ヲ總督直屬ノ一局トシテ前記ノ諸局ト對等ノ地位ニ立
タシメ從來獨立ノ官廳タリシ警務總監部ヲ廢シテ本府ニ警務局ヲ置キ又總督官房ノ總務
土木及鐵道三局ヲ庶務土木及鐵道ノ三部ニ變更シ從前ノ部長官ヲ局長ニ改メ新設ノ部ニ
部長ヲ配シタリ尙本改正ニ伴ヒ本府各局部ノ分課並分掌事務ヲ整理シ極メテ重要ナル事

項ノ外ハ努メテ局部課長ノ專行ニ委シタリ次テ大正十年二月更ニ本府官制ヲ改正シ中央ト地方トノ聯絡ヲ緊密ニシテ施政方針ノ徹底ヲ期シ併セテ民情ノ機微ヲ洞察シ民意暢達ノ實ヲ舉グル爲本府ニ監察官及民情視察事務官ヲ置キ同時ニ朝鮮人高等官ノ特別任用ノ範圍ヲ擴張シ彼此相俟テ文治主義ノ徹底ヲ期スルコトトセリ

所屬官署官制 ニ在リテハ前項本府官制改革ト同時ニ警察官署官制ヲ廢止シテ地方官官制ヲ改正シ憲兵ヲ首腦トスル警察制度ヲ廢シテ地方官ニ警察權ヲ行使セシムルコトトシ從來地方行政機關ノ外ニ特立セシ警務總監部及道警務部ヲ廢シ各道ニ第三部(後稱警務部)ヲ置キ道事務官ヲ以テ第三部長(後稱警務部長)ト爲シ警察署ノ配置ヲ各府郡島ニ普及セシメ之ト同時ニ新進警察官ヲ養成シ且其ノ素質ノ改善ヲ圖ル爲新ニ警察官講習所官制ヲ公布シタリ

越エテ大正十年二月地方官官制ヲ改正シ新ニ道ニ理事官ヲ置キ事務練達ノ内鮮人判任官ヲ拔擢シテ之ニ任シ地方勸業學務土木稅務會計等重要ナル事務ヲ擔任セシムルト共ニ衛生機關ノ充實產業ノ開發等ニ必要ナル職員ヲ増置シ四月中樞院官制ヲ改正シ議員ノ任期ヲ定メ廣ク地方有識ノ士ヲ舉クテ參議ニ任スルコトトシ以テ民意暢達ノ實ヲ舉ケムコトヲ期シ又普通教育機關ノ擴張ニ伴ヒ優良ナル教員ヲ養成スル爲新ニ京城師範學校官制ヲ公布シ朝鮮煙草專賣令ノ制定ト共ニ專賣局ヲ新設シ煙草及紅蔘ノ專賣製鹽等ニ關スル事務ヲ管掌セシメ五月水產業開發ノ基本ヲ確立スル爲全鮮水產試驗ノ中樞機關トシテ釜

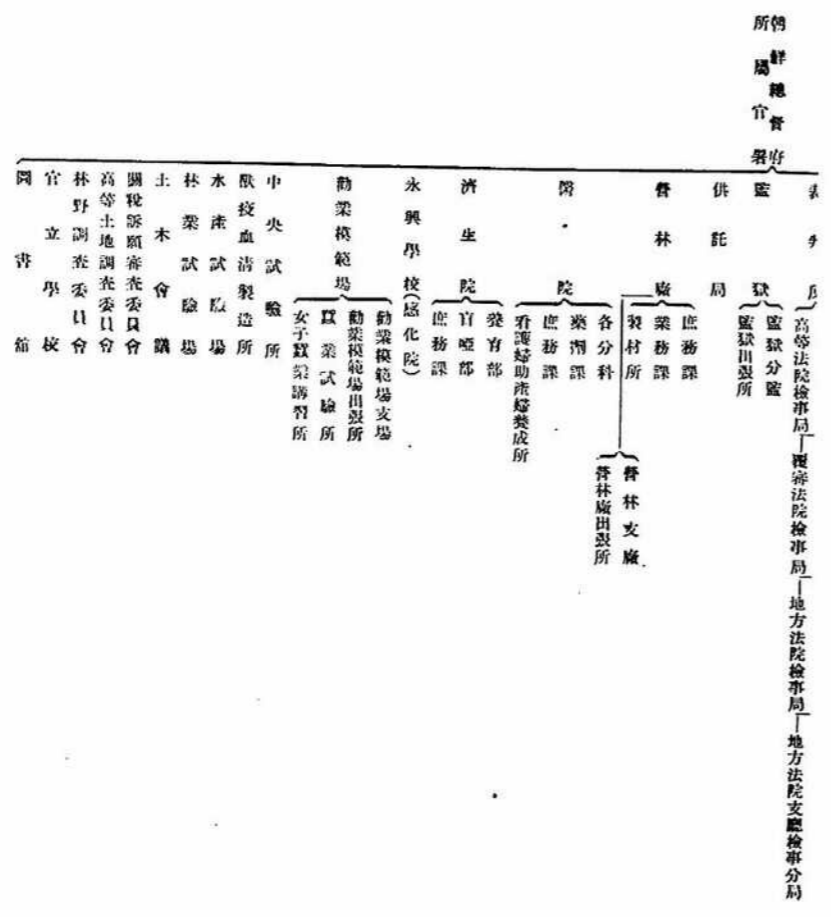

朝鮮總督府及所屬官署分課一覽

大正二十三年三月三十一日現在

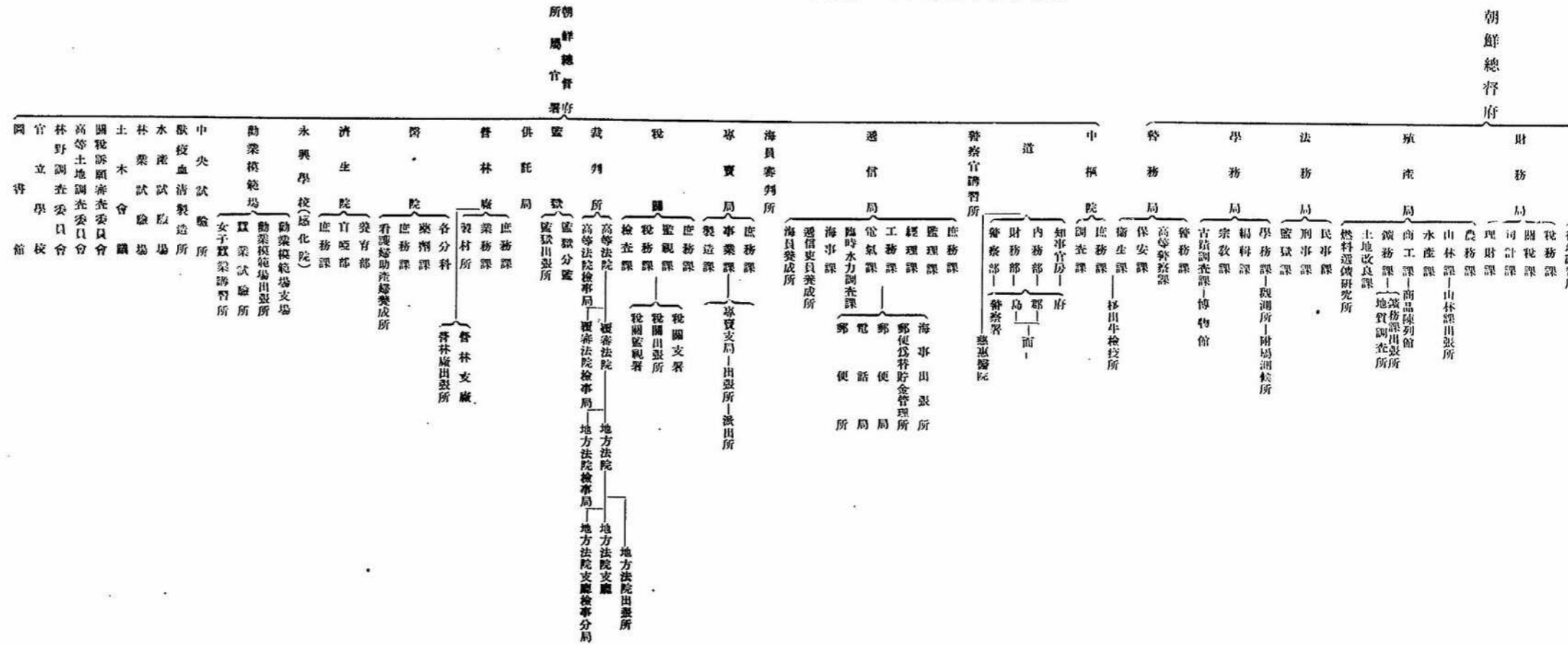

裏面白紙

山ニ水産試驗場ヲ新設セリ

大正十一年三月新教育令ニ基キ朝鮮總督府諸學校官制朝鮮公立學校官制ヲ公布シ學制ノ革新ニ應シ必要ナル機關ノ整備ヲ圖リ又法令ノ規定ニ依リテ爲ス供託事務ヲ掌ラシムル爲供託局官制ヲ設ケ八月地方行政ノ振興ト民衆福利ノ増進トニ資スル爲地方官官制ヲ改正シテ教育産業衛生等各般ノ事務ニ必要ナル職員ヲ充實シ朝鮮林業界ニ正確ナル知識ト資料トヲ與ヘ斯業ノ發達ヲ圖ル爲林業試驗場ヲ新設シ十月砂防事業鐵道線路調査右炭ノ調査及試驗鑛製煉試驗電信電話ノ整備發電水力調査等ノ爲臨時職員ヲ増置シ稅關官制ヲ改正シテ監視官ヲ廢シ關稅官ヲ置キ稅關事務官ノ權限ヲ擴張シテ稅關事務ノ圓滑ヲ圖レリ

大正十二年度ニ於テハ一般財政行政ノ整理方針ニ則リ地方官々制ヲ始メトシ監獄勸業模範場中央試驗所獸疫血清製造所專賣局中樞院遞信局稅關高等土地調査委員會臨時職員設置制等ノ各官制ヲ改正シテ職員ヲ減シ事務ノ緩急ヲ調節シ且其ノ簡捷ヲ圖リ以テ之ニ應シ一面緊急ヲ要スル増員ノ爲諸學校官制裁判所職員定員令及供託局官制ヲ改正シ感化令制定ニ伴ヒ新ニ感化院ヲ設置スルニ付感化院官制ヲ公布シ圖書館經營ノ範ヲ示シ且社會教育機關タルノ機能ヲ全カラシムコトヲ期シ圖書館ヲ新設スルニ付圖書館官制ヲ公布セリ今本府及所屬官署ノ分課狀況ヲ示セハ別表ノ如シ

第七節 內鮮人官吏差別待遇ノ撤廢

三八

官等俸給 朝鮮人文官ノ待遇ニ關シテハ併合ノ際當時ノ事情ニ適應セムカ爲大體舊韓國ノ官等俸給令ニ準シテ特別ノ規程ヲ設ケ内地人文官ノ待遇ニ比シ差等ヲ存シタリシカ爾來生活程度ノ向上ト知識技能ノ進歩トニ鑑ミ漸次其ノ待遇ヲ改善スルノ必要ヲ認メ大正二年及同七年ニ於テ朝鮮人タル文官ノ俸給額ニ多少ノ改正ヲ加ヘ且恩給退隱料遺族扶助料退官賜金等ニ付テモ漸次待遇改善ノ實ヲ舉ケ來レリト雖一視同仁ノ 聖旨ヲ奉體シ新施政ノ方針ニ基キ內鮮人差別待遇ノ撤廢ヲ實現セムカ爲大正八年十月從來ノ朝鮮人タル文官ノ分限及給與ニ關スル規程ヲ廢止シ内地人官吏ト均シク高等官官等俸給令及判任官俸給令ノ適用ヲ受ケシムルコトトシ官等俸給ニ關スル內鮮人官吏待遇上ノ差別ヲ除キタリ此ノ結果トシテ朝鮮人官吏一般ニ給與ノ増額ヲ見タルハ勿論從來俸給令ノ最下級ヨリ少キ俸給ヲ受ケ居タル者ハ少クトモ俸給令ノ最下級迄引上ケラルルコトトナレリ

敘位敘勳 次ニ朝鮮人官吏ハ帝國官吏タル身分ニ對シ敘位敘勳ノ榮典ニ與ルニ於テ内地人ト何等差別ナカリシカ其ノ資格年數ニ付テハ併合以後ノ年數ノミヲ認メ舊韓國政府在職中ニ於ケル年數ハ之ヲ認メラレザリシモ前述ノ如ク朝鮮人官吏優遇ノ趣旨ニ依リ特ニ明治三十九年統監府設置以後ニ於ケル舊韓國政府在職中ノ年數ヲモ算入セラルルコト

トナリ大正九年四月ヨリ之ヲ實施セリ

資格 公立普通學校校長ノ任用ニ關シテハ時勢ノ進運ト朝鮮人教員ノ進歩トニ鑑ミ大正八年十月以降朝鮮人訓導ヲ以テ之ニ任用スルノ途ヲ啓キタリ

又朝鮮人タル判事檢事ニ對シテハ併合當時朝鮮總督府裁判所令中ニ内地人ト其ノ任用資格ヲ異ニスルト同時ニ民事ニ在リテハ原告被告共ニ朝鮮人タル場合、刑事ニ在リテハ被告人カ朝鮮人タル場合ニ限リ其ノ職務ヲ行ハシムルコトニ規定シタルモ近時一層其ノ銓衡ヲ嚴ニシ在職者亦一般ニ學識技能ノ著シキ向上ヲ示シ現在ニ於テハ是等職權ノ限定ヲ爲スノ要ナキニ至リタルヲ以テ大正九年三月同裁判所令中ヨリ從來ノ制限規定ヲ削除シタリ之カ爲朝鮮人タル判事檢事ハ内地人又ハ外國人關係ノ事件ニ付テモ審理ニ關與シ得ルニ至レリ

尙一般朝鮮人ニ付テモ笞刑ノ廢止、教育制度ノ改正、地方自治制ノ準備ヲ行フ等漸次文化的施設ノ擴充ニ努メ銳意其ノ向上發展ヲ圖リ成ルヘク速ニ内地人ト同一地位ニ立タシメムコトヲ期セリ

第八節 法規ノ整理及制定

概説 内地ニ施行セル諸般ノ法律ハ日韓併合ニ伴ヒ均シク朝鮮ニモ之ヲ施行スヘキモ

ノナルカ朝鮮ハ内地ト事情ヲ異ニシ民情慣習ニ著シキ差異アルヲ以テ郵便電信工業所有權著作權及會計等ノ如キ内地ト法制ノ統一ヲ要スルモノハ勅令ヲ以テ當該法律ノ全部又ハ一部ヲ施行スルコトトシ其ノ他ハ朝鮮ノ事情ニ適切ナル特別ノ立法ヲ爲スノ方針ヲ探レリ

四〇

朝鮮ニ於ケル立法ノ形式ヲ總テ議會ノ協贊ヲ經ルコトトスルハ此ノ方針ヲ實現スルニ適セサル事情アリシヲ以テ明治四十三年勅令第三百二十四號及明治四十四年法律第三十號ニ依リ朝鮮ニ於テ法律ヲ要スル事項ハ朝鮮總督ノ命令ヲ以テ規定スルコトヲ得之ヲ制令ト稱シ制令ヲ發スルトキハ總督ハ豫メ内閣總理大臣ヲ經テ勅裁ヲ請フコトヲ要シ但臨時緊急ノ事情アリ勅裁ヲ請フノ違ナキ場合ニ在リテハ直ニ制令ヲ發スルコトヲ得ト雖公布ノ後直ニ勅裁ヲ請フヘク若シ勅裁ヲ得サルトキハ總督ハ直ニ其ノ制令ノ將來ニ向ヒ效力ナキコトヲ公布スヘキモノト爲シタリ

整理 然レトモ本府設置ノ當時朝鮮ニ於テ當然其ノ效力ヲ失フヘキ帝國法令及舊韓國法令ハ其ノ條項極メテ浩漭ニ互リ過渡ノ際一朝ニシテ之カ改廢ヲ行フヘキニアラザリシヲ以テ當分朝鮮總督ノ發シタル命令トシテ其ノ效力ヲ存續セシメ漸ヲ逐ヒ之カ整理ヲ行フノ方針ヲ探リ先ツ舊法令中政務執行上實際ノ事情ニ適應セサルモノヨリ其ノ改廢ニ著手シタリ

爾來年年之カ整理改廢ニ努メ既ニ民事刑事裁判監獄教育地方制度土地收用永代借地河川港灣水利組合森林林野整理漁業鑛業會社銀行金融組合重要物產同業組合商會議所市場鐵道道路寺刹墓地諸稅國稅徵收關稅醫藥藥品危險物傳染病豫防獸疫豫防行政執行海事及水難救護諸營業取締等ニ關スル一般法規ノ制定ヲ大體結了セリ

大正八年度以降ニ於テ各般ノ法規ニ改正ヲ加ヘ又ハ幾多ノ新法令ヲ制定シ時世ノ進運ニ應シ朝鮮ノ開發ニ努力ヲ怠ラサルハ勿論ナリト雖今其ノ最モ主要ナルモノヲ擧クレハ左ノ如シ

大正八年 四月騒擾事件ノ經過ニ鑑ミ政治ニ關スル犯罪處罰ノ制令ヲ公布シ多數共同シテ安寧秩序ヲ妨害シ又ハ妨害セムトシタル者ノ取締ヲ嚴密ニシ同月朝鮮財團抵當令ヲ公布シ工場鐵道軌道及鑛業ノ金融ヲ圓滑ナラシメ以テ斯業ノ振興ニ資シ更ニ朝鮮蠶業令ヲ公布シテ將ニ勃興セムトスル朝鮮蠶業ノ取締ヲ周到ニシ其ノ健全ナル發達ヲ庶幾シタリ六月朝鮮阿片取締令ヲ制定シ阿片ニ對シテ徹底的ノ取締ヲ厲行セムコトヲ期セリ又民情慣習ノ實況ニ鑑ミ九月墓地火葬場埋葬及火葬取締規則ヲ改正シテ墓地ノ新設手續ヲ緩和シ十一月屠場規則ヲ發布シテ屠場取締ノ弊根ヲ除去シタリ

大正九年 三月朝鮮總督府裁判所令ヲ改正シテ朝鮮人タル判檢事ノ權限ヲ擴張シ其ノ他私立學校規則及朝鮮刑事令ヲ改正シ更ニ朝鮮管刑令ヲ廢止スル等一視同仁ノ聖旨ヲ

對揚シ文明的政治ノ確立ヲ期シ四月布教規則ヲ改正シテ布教所設置ニ付テハ單ニ届出ヲ以テ足ルコトトシ其ノ他著シク手續ヲ簡易ニシテ布教上ノ便宜ヲ圖リ産業ノ振興人文發達ノ實情ニ鑑ミ會社ノ設立ニ特別ノ取締ヲ加フル必要ナキニ至リタルヲ以テ會社令ヲ廢止シ六月私設鐵道事業ノ發展ニ應シテ私設鐵道令其ノ他私設鐵道ニ關スル法規ヲ改定シ七月地方制度ニ重要ナル改正ヲ加ヘ府尹ノ諮問機關タル府協議會員ヲ民選トシ且新ニ面長ノ諮問機關タル面協議會ヲ置キ民意ノ暢達上遺憾ナキヲ期スルト共ニ道地方費府郡島學校費ニ關スル規程ヲ制定シ夫夫評議會ヲ設ケテ其ノ團體ノ事務ニ關シ道知事又ハ府尹郡守島司ノ諮問ニ應ヒシメ努メテ民意ヲ摺ミテ地方行政ニ當ラシメ以テ將來地方自治制度實施ノ階梯ト爲シ八月朝鮮關稅據置期限ノ滿了ニ伴ヒ關稅法關稅定率法保稅倉庫法假置場法等ヲ朝鮮ニ施行スルト共ニ出港稅噸稅等ニ關スル規定ヲ整備シ帝國共通ノ關稅制度ヲ布キタルモ財政上ノ必要ニ因リ當分内地臺灣又ハ樺太ヨリ朝鮮ニ移入スル物品ニ對シ從前ノ例ニ依リ移入稅ヲ課スル制ヲ存置スルコトトセリ又同月林野調査ノ進捗ニ伴ヒ林野臺帳規則ヲ制定シ十一月朝鮮教育令ニ一部ノ改正ヲ加ヘテ普通教育ノ程度ヲ高メ以テ時勢ノ變遷ニ伴フ應急ノ措施ヲ講シ又擔保附社債信託法ヲ朝鮮ニ施行シテ産業金融ノ便ヲ圖リ十二月土地改良補助規則ヲ制定シテ開墾灌漑事業ノ獎勵ニ資シ「モルヒネ」コカイ「及」其ノ鹽類ニ關シ嚴重ナル取締法規ヲ新定セリ

大正十年 二月齒科醫師規則ヲ改正シテ新ニ朝鮮ニ於テ齒科醫師試驗ヲ施行スルコトトシ三月新ニ在外研究員規程ヲ定メ高等教育機關ノ教員養成ニ一步ヲ進メ四月歲計上ノ必要ニ基キ朝鮮煙草專賣令ヲ制定シ七月一日ヨリ之ヲ實施スルト共ニ煙草稅令ヲ廢止シ朝鮮取引所稅令ヲ新定シ朝鮮所得稅令ニ必要ナル改正ヲ加フル等稅制ヲ整理シ兼テ負擔ノ均衡ヲ圖リ又朝鮮ニ於ケル私設鐵道事業ノ促進ヲ圖ル爲帝國議會ノ協贊ヲ經テ朝鮮私設鐵道補助法ヲ制定施行シ六月朝鮮人ト内地人トノ婚姻手續ニ關スル法規ヲ整備シ其ノ手續ヲ明瞭ナラシメ以テ内鮮融和ノ促成ニ資シ八月朝鮮總督府裁判所令ヲ改正シテ判事ノ身分ノ保障ヲ完全ニシ且其ノ停年制ヲ設ケ十一月朝鮮民事令ニ改正ヲ加ヘ朝鮮人ノ能力親權後見保佐人等ニ關シテハ慣習ニ依ラス民法ノ規定ニ依ルコトトシ以テ法律思想ノ發達社會事情ノ變遷ニ應ヒシムルノ措置ヲ講シ十二月朝鮮辯護士試驗ハ朝鮮人ニ限り受クルコトヲ得ルノ制度ヲ改メ内鮮人共ニ朝鮮ニ於テ施行スル試驗ニ依リ辯護士タル資格ヲ認定スルコトトシ辯護士規則ニ必要ナル改正ヲ加ヘタリ

大正十一年 二月臨時教育調查委員會ノ答申ニ基キ朝鮮教育令ヲ改正シ朝鮮教育制度ニ重要ナル變更ヲ加ヘタリ即チ朝鮮ノ學制ハ内鮮人共ニ均シク内地ト同一程度ノ教育ヲ受ケシムルヲ原則トシ國語ヲ常用スル者ノ普通教育ニ付テハ小學校令中學校令高等女學校令ニ依ルコトトシ國語ヲ常用セサル者ノ普通教育ニ付テモ大體内地ノ教育制度ニ準シ

テ修業年限學科課程入學資格等ヲ規定シ唯朝鮮特殊ノ事情ニ鑑ミ必須ナル變更ヲ加フル
 コトトシ實業教育專門教育大學教育等ニ付テハ實業學校令專門學校令大學令等ニ依リ且
 內鮮人共學ノ制度ヲ採用セリ三月砂糖消費稅令市街地稅令等ヲ改正シ負擔力ノ一
 部ヲ補足シテ十一年度以降歲計ノ需要ニ應スル準備ヲ爲シ四月無盡業ノ普及ニ伴ヒ之カ
 監督取締ヲ行ヒ其ノ健全ナル發達ヲ期スル爲朝鮮無盡業令ヲ制定シ七月地稅令ニ依リ原
 地價ヲ据置キ又ハ地稅ヲ免除シタル土地ニシテ天災ニ因リ地形又ハ作土ヲ害セラレタル
 時ハ更ニ原地價据置期間及免稅期間ヲ延長シ以テ土地利用促進ノ途ヲ講シ九月樞要都市
 ニ於ケル醫事衛生ノ改良發達ヲ圖ル爲醫師會規則ヲ發布シ大正八年四月警務總監部令第
 三號ヲ廢シテ朝鮮人ノ旅行ノ制限ヲ撤廢シ十一年十二月朝鮮刑事令ヲ改正スルト共ニ朝
 鮮民事令及裁判所令ヲ改正シ破產法和議法ヲ朝鮮ニ施行シ且人文ノ發達慣習ノ推移ニ鑑
 ミ朝鮮人ノ婚姻年齡及裁判上ノ離婚認親族會相續ノ承認及財產ノ分離ニ關スル制度ヲ
 確定シ之ヲ民法ノ規定ニ依ラシメ朝鮮戶籍令ヲ制定シテ婚姻離婚縁組及離縁等ニ付届出
 主義ヲ採用シ戶籍ヲ明確ナラシメタリ

大正十二年 一月朝鮮水產會令ヲ制定シ朝鮮水產業者ヲシテ系統的公共團體ヲ設立セ
 シメ其ノ活動ト官ノ施設ト相俟ツテ其ノ改良發達ヲ圖リ朝鮮公有水面埋立令ヲ制定シテ
 朝鮮ニ於ケル公有水面埋立ニ關スル法令ヲ整備シ砂糖消費稅令ヲ改正シテ其ノ稅率ヲ移

出先ニ於ケル砂糖消費稅率ト同一ト爲シタル結果砂糖糖蜜糖水等ノ出港稅ヲ撤廢スル必
 要ヲ生シタル爲朝鮮出港稅令ヲ改正シ次テ三月帝國共通ノ關稅制度施行ノ從來ノ方針ニ
 從ヒ大正九年制令第十九號ヲ改正シテ酒精及酒精ヲ含有スル飲料並織物以外ノ物品ノ移
 入稅ハ大正十二年度ヨリ之ヲ撤廢スルコトトセリ四月舊韓國時代ノ制定ニ係ル種痘規則
 ヲ廢止シ朝鮮種痘令ヲ制定シテ規程ヲ完備シ電氣測定令ヲ制定シテ電氣計器ノ檢定證認
 ヲ爲シ以テ其ノ取引正確安固ヲ計リ五月印紙稅法改正ニ伴ヒ印紙稅令ヲ改正シ九月朝鮮
 感化令ヲ制定シテ不良少年ノ收容監督保護等ニ關スル規程ヲ設ケ之カ感化遷善ヲ圖リ十
 月道評議會員及學校評議會員ノ任期ニ關スル件ヲ公布シテ事務執行上ノ支障ヲ除キ十一
 月朝鮮地方費令ヲ改正シテ徵稅ノ復活ヲ期シ銀行令ヲ改正シテ其ノ合併手續ヲ容易ナラ
 シメ以テ經濟界ノ趨勢ニ應シ市街地稅令ヲ改正シテ年額二圓以下ノ稅額ハ一時ニ徵收ス
 ルコトトシ手數ノ煩雜ト不便ヲ除却シ尙市街地ノ地價ハ十年毎ニ改正ヲ要スル規定ナル
 モ重大ナル事項ニ屬スルヲ以テ大正十三年ニ於テ行フヘキ改正ヲ當分延期スルコトトセ
 リ

第九節 王族及公族

一 李王家ノ待遇

梗概 明治四十三年八月二十九日優詔ヲ下シテ前韓國皇帝ヲ冊シテ王ト爲シ昌德宮李王ト稱シ嗣後此ノ隆錫ヲ世襲シテ其ノ宗祀ヲ奉セシメ舊皇太子及將來ノ世嗣ヲ王世子トシ太皇帝ヲ太王ト爲シ德壽宮李太王ト稱シ各其ノ儼匹ヲ王妃太王妃又ハ王世子妃トシ並ニ待ツニ皇族ノ禮ヲ以テシ殿下ノ敬稱ヲ用キシメラレ殊ニ李王家ノ歲費ハ帝位ニ在リシ時ト異ナル所ナク毎年百五十萬圓ヲ給與セラレ日常ノ供御亦從前ニ比シ何等ノ差異ナク其ノ祭祀典例ノ如キモ亦削減ヲ加ヘス祖宗崇敬ノ道ヲ盡スニ於テ遺憾ナカラシメラレタリ

斯ノ如ク昌德宮及德壽宮ノ内殿及王世子邸ニ屬スル經費ハ舊ニ依リタリト雖其ノ他ノ費用ニ付テハ何レモ慎重ナル審査ヲ遂ケ之カ取捨増減ヲ行ヒタルヲ以テ王家ノ經濟ハ從前ニ比シ頗ル潤澤トナリタリ

二 事務ノ整理

職制ノ制定 李王家ノ家務ヲ處理スル爲明治四十三年十二月皇室令ヲ以テ李王職官制ヲ定メラレ宮内大臣ノ管理ノ下ニ置キ從來ノ宮内府ノ事務ヲ之ニ移シ其ノ監督ハ朝鮮總督ノ所管トセラレタリ

事務ノ整理 李王職設置當時ノ職員定員ハ高等官六十七人判任官百三十一人ニシテ之

ヲ舊宮内府職員ニ比スレハ約半數ヲ減シタレトモ其ノ主要ナル職員ハ全部之ヲ襲用セリ其ノ後大正四年三月既往數年間ノ實績ニ鑑ミ事務官以下五十三人ヲ淘汰シテ事務ノ整理ト經費ノ節約トヲ行ヘリ次テ大正五年六月更ニ同官制ノ一部ニ改正ヲ加ヘラレ新ニ掌侍司ヲ置キ專ラ李王ノ身側及典醫ニ關スル事務ヲ掌理セシメ同時ニ李王職次官ノ職務權限ヲ明カニシ且職員定員ヲ按排シテ高等官八人判任官十七人ヲ減シ之ニ關聯シテ李王職事務分掌規程ノ改正ヲ行ヒ以テ整理刷新ノ實ヲ舉ケタリ大正九年四月德壽宮ニ關スル事務ノ廢止セララルルヤ更ニ職員定員ヲ改正シ次テ同年十月及同十年三月ノ官制改正ヲ經テ從來ノ一司六課ヲ掌侍司及庶務會計禮式ノ三課ニ改メ更ニ高等官十一人判任官二十五人ヲ減員シ大正十二年六月通譯官ヲ置クノ必要ヲ認メ官制ヲ改正シテ一人ヲ設定セリ

三 李太王ノ薨去

國葬執行 李太王殿下ニハ併合以來優游自適ノ境涯ニ在リテ日常健康ニ涉ラセラレシカ大正八年一月二十一日俄ニ腦溢血症ヲ發セラレ二十二日遂ニ薨去セララル享年六十八歳下危篤ノ報 天聰ニ達スルヤ特ニ菊花章頭飾ヲ授ケ給ヒ其ノ升遐セララルルヤ從前ノ功績ヲ思召サレ特ニ國葬ノ禮ヲ行フヘキ旨勅命アリ三月三日京城府舊訓練院ニ於テ其ノ大典ヲ舉行セラレ 同月京畿道楊州郡金谷里ニ欽葬ス

李王妃兩殿下ニハ哀悼措カス爾來謹慎シテ喪ニ服セラレ大正十年一月二十七日ニハ昌德宮内ニ於テ親シク大祥祭^{年祭}ヲ執行セラレ王世子殿下ニモ東京ヨリ來會シテ祭儀ニ加ハラレ宗戚貴族等多數參拜セリ

四 王世子ノ御結婚

皇室ノ優待 王世子殿下ニハ韓皇及父君タル太皇ノ思召ニ依リ内地ニ於テ文明的的教育ヲ受ケラルル爲明治四十年十二月當時韓皇ノ勅命ニ依リ殿下ノ大師大傳タリシ伊藤統監ニ伴ハレテ内地ニ渡リ爾來東京ニ居住シ皇室ノ優待ヲ受ケラレ先帝陛下及今上陛下ノ寵遇特ニ敦ク殿下亦深ク心ヲ皇室ニ寄セラレ御情愛骨肉モ畜ナラサルモノアリ
修學 殿下ハ東京ニ於ケル學習院ニ新教育ヲ受ケ後轉シテ陸軍幼年學校及陸軍士官學校ニ入り優等ノ成績ヲ以テ其ノ業ヲ卒ヘ大正七年十二月陸軍歩兵少尉ニ任官アリ近衛歩兵第二聯隊附ヲ命セラレ次テ同九年四月中尉ニ陞任シ大正九年十二月陸軍大學校ニ御入學同十二年陸軍歩兵大尉ニ陞任同年十二月優等ノ成績ヲ以テ陸軍大學校ヲ卒業セラレ原隊ヘ復歸同聯隊第一中隊長ニ補セラレタリ
婚儀ノ舉行 是ヨリ先殿下ハ梨本宮方子女王殿下ト結婚ノ儀勅許アリシニ依リ大正八年一月二十五日ヲ以テ慶典ヲ舉ケラルルコトニ内定セシカ偶同月二十二日李太王殿下薨

去アリタルヲ以テ一時中止セラレ翌九年四月二十八日東京王世子邸ニ於テ華燭ノ盛典ヲ舉ケラレ大正十年八月十八日第一子御誕生アリ晉ト命名セラレ同日優詔ヲ賜ハリ殿下ノ敬稱ヲ用キシメラル翌十一年四月二十六日王世子同妃兩殿下ハ御同列ニテ初メテ京城ニ御歸省アリ李王同妃兩殿下ニ接見觀見竝王家ノ宗廟ニ參拜ノ禮ヲ行ハレ五月十八日歸東ノ途ニ就カレタリ此ノ間五月八日御同伴ノ晉殿下御發病アリ同月十一日遂ニ薨去セラレタリ

五 歳費ノ増額

李王家歳費 ノ給與ハ日韓併合條約ノ保證スル所ニシテ其ノ額ハ金百五十萬圓ヲ給與セラレタリシカ韓近李王家ノ御昌榮益加ハレルノミナラス世運愈進展シ一般物價ノ昂騰亦甚シキモノアルカ故ニ益其ノ寵光ヲ敦クシテ李王家優遇ノ 聖旨ヲ彰カニセムカ爲 天皇陛下ノ思召ニ依リ其ノ歳費ヲ加給シ大正十年度ヨリ百八十萬圓ニ増額セラレタリ

六 公 族

李王近親ノ殊遇 日韓併合ノ際前韓國皇帝皇太子及太皇帝ニ對シ優遇ノ特典ヲ賜ハルト同時ニ皇弟義親王項及皇伯父興親王熹ノ兩人ハ特ニ公ト稱シ其ノ配匹ヲ公妃トシ竝ニ

待ツニ皇族ノ禮ヲ以テシ殿下ノ敬稱ヲ用キシメ榮錫ヲ世襲セシメラレ且其ノ地位ヲ保持スルニ十分ナル恩余ヲ下シ賜ヘリ大正元年九月九月李熙公殿下薨去セラレ同月二十日世嗣李垓鎔其ノ跡ヲ襲キ勅許ヲ經テ李垓公ト改名セラレ越エテ大正六年三月二十二日其ノ薨去セラレルニ及ヒ後嗣ナキヲ以テ特旨ニ依リ同年五月二十八日李垓公殿下ノ第二子李垓ヲ以テ繼嗣ト爲シ其ノ榮錫ヲ襲カシメラレタリ

五〇

第十節 朝鮮貴族

授爵 日韓併合ニ際シ李王家ノ懿親及其ノ邦家ニ大勞アリタル者ハ之ヲ優列ニ陞シ用テ寵光ヲ示シ給フノ 聖旨ニ基キ明治四十三年八月皇室令ヲ以テ朝鮮貴族令及關係法規ヲ定メラレ之ニ依リ同年十月七日李王ノ血族ニシテ皇族ノ禮遇ヲ享ケサル者及門地又ハ功勞アル者ニ對シ授爵ノ恩典ニ浴セシメラレタリ其ノ人員ハ侯爵六人伯爵三人子爵二十二人男爵四十五人合計七十六人ナリシモ其ノ後爵ヲ返上シタル者爵ヲ失ヒタル者相續ノ手續ヲ爲サリシ爲襲爵ノ特權ヲ失ヒタル者陸爵シタル者等アリテ大正十二年三月末日調査ニテ侯爵七人伯爵三人子爵十八人男爵三十二人合計六十八人トナリシカ同十三年二月十一日侯爵李完用二男李恒九ニ特ニ男爵ヲ授ケ朝鮮貴族ニ列セラレタルヲ以テ現在ノ朝鮮貴族數六十一人トナレリ

第三章 財政

第十一節 財政ノ狀況

一 従前ノ財政

併合前ノ狀況 由來舊韓國ノ財政ハ宮中府中ノ別割然タラス税制不備ニシテ歳出多クハ濫費セラレ幣制亦確立セス其ノ整理極メテ困難ナル狀態ニ在リタリ今其ノ一例ヲ舉クレハ租稅徵收其ノ統一ヲ缺キ徵收方法亦不完全ニシテ紅蔘專賣事業驛屯賭博稅及諸雜稅重要ナル企業ノ特許ニ關スル收入等ハ宮内府ノ管理ニ屬シ歳出ノ如キ甚シキハ各官廳ニ於テ擅ニ其ノ收入ヲ直接支出スルモノアリ政府ハ常ニ其ノ豫算シタル收入ヲ得ルニ由ナク歳計ノ基礎確立セスシテ豫算ハ年々確實ナル數字ヲ計上スルヲ得サル狀況ナリキ

然ルニ明治三十七年八月日韓協約成立シテ帝國政府ノ推薦シタル財政顧問ノ就職トナリ次テ同三十九年統監府ノ設置セラレルヤ先ツ最モ力ヲ財政ノ整理ニ致シ幣制ノ統一ヲ圖リテ金貨本位制ヲ實施シ中央銀行ヲ設ケテ國庫金ノ取扱及兌換券ノ發行ヲ爲サシメ樞要ノ地ニ農工銀行及金融組合ヲ設置シテ産業經濟ノ發達ヲ助長セシメ諸般ノ財源ヲ調査シテ其ノ涵養ヲ圖リ豫算ノ編成實行ニ關シテハ會計法ヲ厲行シ租稅法規ヲ制定シテ歳入

ノ確實增收ヲ圖ルト共ニ人民ノ負擔ヲ明カニシ徵稅機關ヲ刷新シテ請求ノ弊ヲ釐正シ皇室有及國有財産ノ所屬ヲ定メ宮内府ノ管理シタル租稅專賣事業等ヲ政府ニ移屬セシムル等財政ニ對シ一大整理ヲ行ヘリ其ノ結果明治三十八年度ニ於テ歲入七百四十八萬餘圓歲出九百五十五萬餘圓ニシテ歲入ノ不足歲出ノ二割以上ニ達セシヲ明治四十三年度ニ於テハ歲入歲出各二千三百九十六萬餘圓ニ増加シテ其ノ平衡ヲ得ルニ至リ明治四十三年八月日韓併合成リテ朝鮮總督府ノ設置セララルヤ舊韓國政府ノ會計ハ茲ニ其ノ終局ヲ告ケ朝鮮ノ財政ハ過去六箇年ニ互レル整理ニ依リテ始メテ其ノ基礎ヲ確立スルヲ得タリ

併合後ノ財政 朝鮮總督府ノ始メテ設置セララルヤ朝鮮ノ歲計ハ總督府特別會計ヲ設ケテ之ヲ經理シ朝鮮ノ歲出ハ其ノ歲入ヲ以テ支辨スルヲ其ノ原則ト爲シタリト雖益的確ニ秩序安寧ヲ維持シテ半島開發ノ施設ヲ整備セムニハ當時未タ朝鮮ノ歲入ノミヲ以テ必要ナル歲出ノ全部ヲ支辨スル能ハサルノ状態ニ在リシヲ以テ其ノ不足額ハ一般會計ヨリ之ヲ補充スルコトトシ明治四十四年度ニ於テハ其ノ年額ヲ一千二百三十五萬圓ト定メ爾來諸制度ノ改善ト共ニ産業ノ開發經濟ノ發展海陸交通ノ發達ヲ圖リ財政ノ基礎年々逐ウテ益確實トナリ之ニ依リテ諸般ノ施設ヲ講シ稍統治ノ諸機關ヲ整備スルヲ得タリ然ルニ合々歐洲戰亂ニ際シテ朝鮮經濟界亦其ノ影響ヲ蒙リ延イテ一時財政ノ困難ヲ感セサルニ非サリシモ幾モナクシテ常調ニ復スルヲ得タルノミナラス更ニ産業經濟ノ發達ヲ促進シ

テ民力急ニ進ミ財政隨テ順境トナリ大正三年度以降年年實施ノ歩ヲ進メ來リシ所謂朝鮮財政獨立ノ計畫モ豫定ノ如ク終結シ大正八年度ヲ以テ全ク一般會計ノ補充金ヲ辭スルニ至レリ

二 制度改正後ノ財政

本府ハ前項記載ノ如ク大正八年度ヲ以テ帝國一般會計ヨリノ補充金ヲ辭シタリト雖歐洲大戰以來時勢ノ變遷急劇ニシテ半島ノ開發益急ヲ要スルモノアリ嚮テ之ヲ統治ノ實績ニ鑑ミルニ將來制度革新(大正八年八月ノ官制改革 第二章第六節 附則)ノ本旨ニ基キテ益朝鮮ノ治安ヲ確保シ其ノ文化ノ伸展ヲ圖リ斯土ヲシテ早ク時代ノ進運ニ伴ハシムルカ爲ニハ更ニ其ノ主力ヲ文化ノ施設ノ擴充ニ注キ幾多ノ新計畫ヲ遂行セサルヘカラス隨テ之ニ要スル經費頗ル巨額ニ上ルヘク加フルニ急劇ナル物價ノ騰貴ニ基ク經費ノ膨脹ニ應スルノ要アリ今ヤ朝鮮ノ民力ハ産業經濟ノ發達ニ依リテ之ヲ舊時ニ比スレハ著シク増進セリト雖未タ以テ此ノ要求ニ應スルニ足ラサルモノアリ然レトモ之カ爲朝鮮開發上必須ノ施設ニ抑制ヲ加フルカ如キハ制度改革ノ本旨ニ副フ所以ニアラサルカ故ニ慎重致意シテ他日財源ノ充實スルニ至ル迄姑ク從來ノ財政方針ヲ變更シ必要ナル經費ノ不足額ハ當分一般會計ノ補充ニ仰キ以テ文化政治ノ確立ニ資スルコトトセリ

即チ大正九年度豫算ニ於テハ酒税及煙草税ノ増徴ヲ行フト共ニ補充金一千萬圓ヲ受入
 レ同十年豫算ニ於テハ新ニ取引所税及出港税ヲ計上シタル外煙草ノ專賣ヲ創始シ且補
 充金ヲ一千五百萬圓ニ増額シ又同十一年度豫算ニ於テハ地稅酒税及砂糖消費税ノ稅率ヲ引
 上ケテ歳入ノ充實ヲ圖リ更ニ補充金ヲ一千五百六十萬圓(外ニ製鐵獎勵補助)ニ増額シ以テ
 既定計畫ノ遂行文化施設ノ充實ニ應スルノ計畫ヲ樹テタリ其ノ結果大正九年度歳入歳出
 豫算總額ハ各一億二千四百餘萬圓(歳入ノ計算ハ豫算外支田ヲ含ム)同十年歳入歳出豫算總額ハ各一億
 六千二百餘萬圓(歳入ノ計算ハ豫算外支田ヲ含ム)同十一年度歳入歳出豫算總額ハ各一億五千八百九十餘萬圓(歳入ノ計算ハ豫算外支田ヲ含ム)
 明治四十四年度豫算ニ比スレハ一億一千二百五十餘萬圓(二十二割強)ノ増加ニ當レリ然ルニ
 大正十二年度ハ政府ノ財政緊縮方針ニ呼應シ經費ニ節約ヲ加ヘタル爲歳入歳出總豫算ハ
 各一億四千六百萬餘圓トナレリ大正十三年度モ一般財界ノ不振殊ニ關東震火災ニ依ル政
 府ノ財政緊縮方針ニ順應シ既定繼續事業ノ繰延ヲ斷行シ經費ニ節約ヲ加ヘタルモ一面歳
 入ノ増加ヲ計リ之ヲ以テ財務機關ノ特設教育勸業等特種重要ナル經費ヲ増加シタル爲歳
 入歳出總豫算ハ各一億四千九十餘萬圓(歳入ノ計算ハ豫算外支田ヲ含ム)トナレリ

第十二節 歲 計

一 歲計ノ發達

併合前ノ歲計 舊韓國ニ於テハ豫算制度確立セズ歳入歳出ノ現計ハ毎年公表セラレタ
 リト雖畢竟一片ノ形式ニ止マリ上下ノ有司殆ト豫算確守ノ意思ナク各官廳ハ其ノ收入ヲ
 直ニ支出シテ怪マサルノ狀況ニ在リ故ニ明治三十七年財政顧問部ハ始メテ歳入ノ狀況ヲ
 正確ニ調査シ所要經費ヲ按排シテ明治三十八年度ノ總豫算ヲ編成シタルトモ其ノ歳入總
 額ハ七百四十八萬餘圓歳出總額ハ九百五十五萬餘圓ニシテ二百餘萬圓ノ歳入不足ヲ計上
 スルノ已ムナキニ至リ爾後二箇年度ノ歳入豫算亦四十萬圓乃至九十萬圓ノ不足ヲ告ケタ
 リ保護政治確立後財政ノ整理ニ伴ヒ豫算無視ノ弊大ニ矯正セラレ國庫ノ收入年年確實ニ
 赴キタリト雖施政ノ改善ニ伴フ行政機關ノ擴張ト諸般施設ノ創始トニ依リ諸經費年年膨
 脹シ明治四十一年度豫算ニ於テハ其ノ歳出明治三十九年度ノ二倍以上ニ達シ爾後尙漸増
 ノ傾向アリ而モ年年ノ經常歳入ハ歳出總額ノ約一半ヲ支辨シ得ルニ過キササルノ狀況ナリ
 シヲ以テ一面公債ヲ發行シテ開發施設ノ進捗ニ資セシムルト共ニ一面帝國政府ヨリ明治
 四十一年以降同四十三年ニ互リ累計一千三百二十餘萬圓ヲ無利子無期限ニテ立替ヘ以テ
 行政費ノ膨脹ニ應セシメ明治四十一年度以降ノ歲計ハ辛ウシテ其ノ均衡ヲ保持スルヲ得
 明治四十三年度ノ舊韓國政府ノ總豫算ハ歳入歳出各二千三百餘萬圓ヲ計上セリ

併合後ノ歳計 明治四十三年十月朝鮮總督府開廳後ハ前節記載ノ如ク本府特別會計ヲ設ケテ歳計ヲ經理シ在來ノ重複セル政務機關ヲ統合シテ行政費ノ省減ヲ圖リタリト雖從來統監府ニ於テ舊韓國政府ヨリ受託セル司法監獄警察及通信事務ノ處理並朝鮮ニ於ケル帝國國有鐵道ノ經營等ニ要スル諸經費ヲ併セテ計上シタルノミナラス産業開發上緊要ナル施設ニ付テハ必スシモ經費ノ増加ヲ避ケサルノ方針ヲ以テ豫算ヲ編成シタルニ因リ明治四十四年度ノ本府特別會計豫算ハ歲入歲出各四千八百七十四萬餘圓ヲ算スルニ至レリ爾來朝鮮ノ歳計ハ財政及行政ノ整理ト半島開發施設ノ進捗ト一般經濟力ノ發展トニ因リテ年年發達シ其ノ歲入歲出ノ各總額ハ大正三年度ニ於テ五千九百餘萬圓同七年度ニ於テ六千五百餘萬圓同八年度ニ於テ七千七百餘萬圓ニ達シタルカ同九年度以降ニ於テハ主トシテ制度革新ニ伴フ文化的施設ノ擴充ニ特ニ力ヲ致シタル結果更ニ顯著ナル増進ヲ來シ九年度ニ於テ歲入歲出各總額一億二千四百餘萬圓(歲出ハ豫算外支出)十年度ニ於テ一億六千二百餘萬圓(追加豫算)十一年度ニ於テ一億五千八百餘萬圓(追加豫算)ヲ計上スルニ至レリ然ルニ十二年度ハ政府ノ財政緊縮方針ニ呼應シ經費ニ節約ヲ加ヘタル爲一億四千六百萬圓(追加豫算)ヲ計上セリ

歳計進展ノ狀況 然レトモ由來朝鮮ノ狀態ハ開發誘導一日ヲ緩ウスヘカラサルモノアルノミナラス秩序公安ノ維持各般制度ノ確立等根本的整理革新ヲ要スルモノ亦極メテ多

ク在來財源ノ薄弱ナルニ比シテ經費ノ須要多端ニ過クルモノアリシカ故ニ道路改修港灣修築鐵道建設等ノ如キ一般經濟ノ發達ニ資スヘキ事業費ハ之カ財源ヲ國債ニ求メ尙不足スル所ハ之ヲ帝國一般會計ノ補充金ニ仰キ以テ歳計ノ均衡ヲ圖リタリト雖仔細ニ豫算ノ内容ヲ檢スルトキハ其ノ發達ノ跡著シキモノアリ即チ歲出ニ於テハ事務ノ簡捷統一ヲ圖リテ冗費ヲ削減スルト共ニ諸般施設ノ進展上避クヘカラサル行政費ノ膨脹ニ應シ特ニ朝鮮開發上必須ナル施設及事業費ノ増額ヲ計上シ歲入ニ在リテハ併合ノ翌年即チ明治四十四年度ノ豫算ニ於テ過渡草創ニ際シ臨時歲入ノ少シク經常歲入ニ超過セル外ハ經常歲入年年累進シテ臨時歲入ノ倍額ヲ超ユルニ至リ制度革新ト物價騰貴トニ伴ヒ俄ニ經費ノ膨脹ヲ來セル大正九年度以降ニ在リテモ經常歲入ハ尙臨時歲入ニ比シ約三割乃至九割方ノ上位ニ在リ更ニ歲入歲出相互ノ關係ヲ察スルニ經常歲入ハ前記ノ如ク年年増進セルニ拘ラス併合後三年間ハ其ノ豫算額經常歲出豫算額ニ及ハサリシカ大正三年度以降ニ於テハ經常歲入ノ増進率ハ毎ニ經常歲出伸張ノ上ニ出テ各年度共ニ二百萬圓乃至一千二百萬圓ノ超過ヲ示セリ然ルニ大正十年度ニ至リ經常歲出ノ經常歲入ニ超過スルモノ五百萬圓ニ及ヒタルモ是レ主トシテ警察機關ノ擴張改善物價騰貴ニ伴フ官吏以下俸給給料定率増額ニ依ル經費等急激ナル經常費ノ増加ニ對シ經常歲入ノ増加之ニ伴ハサルニ因ルモノニシテ大正十一年度ニ於テハ地稅酒稅及砂糖消費稅ヲ増率シタル等經常歲入ノ増加ニ努メタ

ル結果順次此ノ逆調ヲ矯ムルニ至リタルモ大正十二年度ニ於テハ大正九年八月以降財政ノ都合ニ依リ已ムヲ得スシテ存置シタル移入税ノ大部分ヲ撤廢シタル爲経常歳出ノ経常歳入ニ超過スルコト二百餘萬圓トナリ大正十三年度ハ更ニ三百八十餘萬圓トナレリ是レ主トシテ同年度ニ於テハ學校増設專賣及逓信事業費ノ増加等ノ経費ヲ要シタルニ因ル

経常歳入漸増ノ趨勢 歳入経常歳入漸増ノ趨勢ヲ檢スルニ其ノ豫算額ハ大正元年度以降年年二百萬圓乃至一千萬圓ヲ増加シ大正八年度ニ至リテ全額五千二百萬圓同九年度六千九百萬圓トナリ更ニ同十年度ニ於テハ主トシテ煙草專賣收入ノ新規計上ニ因リ一躍二千六百萬圓ヲ増加シテ九千六百萬圓同十一年度ニ於テハ一億百餘萬圓トナレリ而シテ同十二年度ニ於テハ前述移入税撤廢等ニ因ル減收ヲ見込ミタルモ其ノ額尙九千九百萬圓ヲ下ラス大正十三年度ニ於テハ一億二百萬圓トナレリ之ヲ明治四十四年度ノ経常歳入豫算額二千四百餘萬圓ニ比スレハ大正八年度ニ於テ二倍強同九年度ニ於テ約三倍同十年度同十一年度同十二年及同十三年度ニ於テ約四倍ノ増進ニ當レリ而シテ之カ増加ノ事由ヲ繰スルニ年度ニ依リ多少ノ差アルモ大體ニ於テ内國税ノ増徴及一般經濟ノ發展ニ伴フ關稅及事業收入ノ自然増加ニ因由セリ

歳入歳出決算ノ關係 更ニ歳入歳出決算ノ關係ヲ觀ルニ其ノ既ニ決定シタル明治四十四年度以降大正十年度ニ至ル十一箇年度間ニ於テハ各年度共ニ歳入決算額ハ常ニ其ノ豫

算ニ超過シ其ノ最モ多キハ四千八百餘萬圓ニ及ヒ少キモ三百萬圓ニ達スルノ狀況ニシテ一面歳出決算ニ於テハ常ニ幾分ノ不用額ヲ見サルコトナク隨テ毎年度相當ノ歳計剩餘金ヲ生シタリ亦以テ朝鮮ニ於ケル歳計ノ發達ト財政ノ基礎益鞏固ヲ加ヘツツアル狀況ヲ窺知シ得ヘシ今明治四十四年度以降累年ノ歳入歳出豫算及決算ヲ表示スレハ左ノ如シ

朝鮮總督府特別會計歳入歳出豫算累年比較

大正十三年度	歳入		歳出	
	經常部	臨時部	經常部	臨時部
同十二年度	1,013,383,400	3,849,857	1,010,850,000	3,461,517
同十一年度	999,924,288	4,609,537	1,010,076,800	3,946,677
同十年度	1,015,547,184	5,744,613	1,012,999,970	5,612,335
同九年度	962,210,900	6,635,179	1,016,976,000	6,077,600
同八年度	693,377,000	5,545,069	672,098,100	4,710,911
同七年度	516,682,000	2,491,800	516,981,250	3,780,140
同六年度	445,783,000	2,245,400	445,999,700	2,871,909
同五年度	415,612,000	1,800,900	415,000,000	2,364,000
同四年度	397,767,000	1,877,370	397,000,000	2,275,800
同三年度	377,400,000	2,689,000	377,000,000	2,079,300
合計	5,942,296,000	22,689,000	5,942,296,000	22,689,000

年度	歳入			歳出		
	經常部	臨時部	合計	經常部	臨時部	合計
同 二 年 度	1,010,163	27,834,477	57,996,610	34,751,044	23,385,606	57,996,610
同 元 年 度	1,673,333	16,598,711	51,892,009	30,333,496	21,697,719	51,892,009
明治四十四年度	1,407,758	14,747,199	48,747,762	27,692,437	21,055,325	48,747,762

備考 一、大正七年度經常歳入及同歳出ノ前年度ニ比シ減少セルハ國有鐵道ノ經營チ南滿洲鐵道株式會社ニ委託シタル結果同年度以降經常歳入官業收入中ヨリ鐵道收入(六年度豫算額一千餘萬圓)又經常歳出官業費中ヨリ鐵道作業費同七百餘萬圓ノ目ヲ削除セルニ因ルモノニ外ナラス
 故ニ同年度ノ經常歳入歳出モ實質上ニ於テハ前年度ヨリ増加セルモノナリ
 二、大正九年度ニ於ケル歳入ノ超過額ハ豫算外支出ノ財源ニ充當シタルモノナリ

朝鮮總督府特別會計歳入歳出決算累年比較

年度	歳入			歳出		
	經常部	臨時部	合計	經常部	臨時部	合計
大正十年 度	9,347,284	8,177,642	17,524,926	9,336,609	57,747,954	148,442,003
同 九 年 度	7,143,360	7,500,007	14,643,367	6,423,346	58,008,151	123,121,577
同 八 年 度	7,392,762	5,185,005	12,577,767	3,914,862	53,781,001	96,066,863
同 七 年 度	5,932,510	4,070,022	10,002,532	3,481,104	29,551,266	64,002,370
同 六 年 度	4,433,564	2,846,615	7,280,179	3,944,360	19,377,666	51,711,664

一 大正十二年度ノ歳計

大正十二年度ニ於テハ一般經濟及財政ノ情況ニ鑑ミ既定經費ニ對シテハ努メテ整理節約ヲ加フルト共ニ新規事業ニ付テハ統治開發上差措キ難キ緊切ノ經費ニ對シテ財源ヲ按排シ相當企畫スルコトトシ歳入歳出各一億四千六百萬七千二百二十五圓ヲ計上セリ而シテ之ヲ前年度ニ比較スレハ歳入歳出各一千二百九十八萬六千九百八十八圓ヲ減少セリ

其ノ歳入ニ於テハ財界不振ノ爲租稅收入其ノ他多クハ減少ヲ免レサル狀況ナルモ行政整理ニ依リ經費ノ節減ヲ來シタルヲ以テ大正九年八月以降財政ノ都合ニ依リ已ムヲ得ス存置シタル移入稅ハ帝國經濟政策ノ徹底ヲ期シ内鮮交通ノ障礙ヲ除却スルト共ニ既定方針ヲ遂行スル爲酒類及織物ヲ除クノ外之ヲ撤廢スルコトトシ尙事業整理ノ結果總督府印刷所ヲ廢止シ教科書ノ製造販賣ハ之ヲ民業ニ移スコトトシ之ニ伴フ歳入ヲ減少セリ又公

債金ニ付テハ市場ノ狀況ニ照シ之カ受入額ヲ減少スルノ已ムナキニ至レリ

其ノ歳出ニ於テハ諸般ノ施設ニ其ノ緒ニ就キタルニ過キサル現狀ナルヲ以テ既定經費ニ對シ節約ヲ加フヘキ餘地極メテ僅少ナリト雖財政緊縮ノ必要上各費目ニ互リテ慎重ニ調査考究ヲ重ネ銳意整理節約ヲ行フト共ニ既定計畫ノ進展ニ伴ヒ教育ニ關シテハ大學豫科ノ建築專門學校及中等學校ノ充實擴張等ニ要スル經費、勸業ニ關シテハ產米増殖計畫及石炭調査等ノ事業進捗ニ伴フ經費ノ増加種牛保護料補助及副業獎勵等產業開發上必須ノ補助獎勵費、交通ニ關シテハ伏木浦潮線ノ清津寄港及鴨綠江上流ノ航路補助並私設鐵道補助ノ増加土木ニ關シテハ京城市區改正費ノ増加、漢江其ノ他河川ニ對スル應急治水工事費及各地ニ於ケル水道、港灣、市街整理、防水工事等ニ對スル補助、通信ニ關シテハ無線電信ノ設備及郵便送達ノ改善等ニ要スル經費、衛生ニ關シテハ公醫ノ増置、癩瘰、豫防事業補助等ノ經費警察ニ關シテハ國境警察官ノ宿舍新營費等、法務ニ關シテハ地方法院ノ増設、戶籍令制定ニ伴フ經費等各般ノ事項ニ對シ緩急ヲ考慮シ夫夫財源ノ許ス範圍内ニ於テ必要經費ヲ計上セルハ勿論、感化院及圖書館ノ開設、美術展覽會ノ開催等必要ナル文化的施設ニ著手スルコトトシ公債支辨事業ニ在リテハ募債額減少ノ結果豫定計畫ヲ繰延フルノ外ナキニ至リタルモ鐵道道路等ニ付テハ勢メテ既定計畫ニ副ハムコトヲ期シタリ

二 大正十三年度ノ歳計

本豫算 大正十三年度ニ於テハ關東地方大震災ノ後ヲ承ケ専ラ緊縮ノ方針ニ依リ編成セリ即チ歳入ニ於テハ大正十二年勅令第四百十一號ニ依ル關稅減免ノ補填トシテ一般會計ヨリノ受入金並荒刻煙草創製ノ爲專賣收入ヲ増加セシモ一般財界ノ不振ニ依リ各種官業收入ヲ減少シタルト公債金ハ其募集ヲ打切シ爲之カ受入ヲ減少スルノ已ムナキニ至レリ其ノ歳出ニ於テハ政府ノ財政緊縮方針ニ順應シ既定繼續事業ノ打切又ハ繰延ヲ斷行シ努メテ節約ヲ加ヘタルト同時ニ統治開發上差措キ難キ緊切ノ經費ニ對シテハ財源ヲ按排シ相當企畫セリ即チ教育ニ關シテハ大學新營、大學豫科ノ新設、中等學校ノ新設充實等ニ要スル經費、勸業ニ關シテハ既定計畫ノ進捗ニ伴ヒ灌溉開墾事業補助、優良原種牛補充補助、產米増殖ノ爲技手増員ノ經費、產業紹介補助、交通ニ關シテハ清津敦賀線ノ宮津及舞鶴寄港、新義州楚山線及新聖坡鎮延長ニ對スル航路補助並私設鐵道補助ノ増加、土木ニ關シテハ新義州附近河川整理費、行巖灣海陸聯絡設備工事費各地ニ於ケル水道土木費ノ補助前年度ニ於ケル水害復舊費、通信ニ關シテハ至急開通電話維持費及郵便遞送改善等ニ要スル經費、衛生ニ關シテハ慈惠醫院増設等ノ經費、其ノ他財務機關特設ニ關スル經費、專賣事業、在外鮮人ニ對スル施設費等必要ナル施設ヲ爲スコトトシ公債支辨事業ニ在リテハ募債打切ノ結果豫

定計畫ヲ繰延フルノ外ナキニ至リタルモ鐵道其他ニ付テハ努メテ既定計畫ニ副ハムコトヲ期シタリ

實行豫算 然ルニ本豫算ハ議會解散ノ爲不成立トナリ前年度豫算ヲ施行スルコトナリタルヲ以テ同豫算ノ範圍内ニ於テ緩急ヲ計リ取捨按排シ實行豫算ヲ編成シタリト雖本實行豫算ハ前年度豫算各款項ノ金額ヲ超過シ能ハサルヲ以テ既定計畫ノ進展ニ伴フ増費又ハ新規計畫ニ屬スル經費中緊要缺クヘカラサル事項ニ對シテハ豫算外支出ヲ仰キ其ノ他ハ臨時議會ニ追加豫算トシテ之ヲ要求シ各般豫定計畫ヲ遂行セリ

今大正十三年度豫算ノ概要ヲ前四年度ニ對照表示スレハ左ノ如シ
最近五箇年度豫算科目別比較

歳入	大正十三年度					同十二年度					同十一年度					同十年度					同九年度				
	租稅	印紙	官業及官有財産收入	常關	其他	租稅	印紙	官業及官有財産收入	常關	其他	租稅	印紙	官業及官有財産收入	常關	其他	租稅	印紙	官業及官有財産收入	常關	其他	租稅	印紙	官業及官有財産收入	常關	其他
歳入總計	3,612,977	957,817	5,345,822	1,481,607	1,013,284	3,475,165	947,497	5,248,640	3,222,986	1,013,284	3,705,237	939,645	5,228,845	2,970,652	1,013,284	3,287,700	854,858	5,274,477	2,704,777	2,704,777	3,265,900	674,601	5,236,501	2,704,777	2,704,777
歳入總計	3,612,977	957,817	5,345,822	1,481,607	1,013,284	3,475,165	947,497	5,248,640	3,222,986	1,013,284	3,705,237	939,645	5,228,845	2,970,652	1,013,284	3,287,700	854,858	5,274,477	2,704,777	2,704,777	3,265,900	674,601	5,236,501	2,704,777	2,704,777
歳入總計	3,612,977	957,817	5,345,822	1,481,607	1,013,284	3,475,165	947,497	5,248,640	3,222,986	1,013,284	3,705,237	939,645	5,228,845	2,970,652	1,013,284	3,287,700	854,858	5,274,477	2,704,777	2,704,777	3,265,900	674,601	5,236,501	2,704,777	2,704,777
歳入總計	3,612,977	957,817	5,345,822	1,481,607	1,013,284	3,475,165	947,497	5,248,640	3,222,986	1,013,284	3,705,237	939,645	5,228,845	2,970,652	1,013,284	3,287,700	854,858	5,274,477	2,704,777	2,704,777	3,265,900	674,601	5,236,501	2,704,777	2,704,777
歳入總計	3,612,977	957,817	5,345,822	1,481,607	1,013,284	3,475,165	947,497	5,248,640	3,222,986	1,013,284	3,705,237	939,645	5,228,845	2,970,652	1,013,284	3,287,700	854,858	5,274,477	2,704,777	2,704,777	3,265,900	674,601	5,236,501	2,704,777	2,704,777

歳入	大正十三年度					同十二年度					同十一年度					同十年度					同九年度				
	租稅	印紙	官業及官有財産收入	常關	其他	租稅	印紙	官業及官有財産收入	常關	其他	租稅	印紙	官業及官有財産收入	常關	其他	租稅	印紙	官業及官有財産收入	常關	其他	租稅	印紙	官業及官有財産收入	常關	其他
歳入總計	3,612,977	957,817	5,345,822	1,481,607	1,013,284	3,475,165	947,497	5,248,640	3,222,986	1,013,284	3,705,237	939,645	5,228,845	2,970,652	1,013,284	3,287,700	854,858	5,274,477	2,704,777	2,704,777	3,265,900	674,601	5,236,501	2,704,777	2,704,777
歳入總計	3,612,977	957,817	5,345,822	1,481,607	1,013,284	3,475,165	947,497	5,248,640	3,222,986	1,013,284	3,705,237	939,645	5,228,845	2,970,652	1,013,284	3,287,700	854,858	5,274,477	2,704,777	2,704,777	3,265,900	674,601	5,236,501	2,704,777	2,704,777
歳入總計	3,612,977	957,817	5,345,822	1,481,607	1,013,284	3,475,165	947,497	5,248,640	3,222,986	1,013,284	3,705,237	939,645	5,228,845	2,970,652	1,013,284	3,287,700	854,858	5,274,477	2,704,777	2,704,777	3,265,900	674,601	5,236,501	2,704,777	2,704,777
歳入總計	3,612,977	957,817	5,345,822	1,481,607	1,013,284	3,475,165	947,497	5,248,640	3,222,986	1,013,284	3,705,237	939,645	5,228,845	2,970,652	1,013,284	3,287,700	854,858	5,274,477	2,704,777	2,704,777	3,265,900	674,601	5,236,501	2,704,777	2,704,777
歳入總計	3,612,977	957,817	5,345,822	1,481,607	1,013,284	3,475,165	947,497	5,248,640	3,222,986	1,013,284	3,705,237	939,645	5,228,845	2,970,652	1,013,284	3,287,700	854,858	5,274,477	2,704,777	2,704,777	3,265,900	674,601	5,236,501	2,704,777	2,704,777

出 處	大正十三年度	同十二年	同十一年	同十年	同九年度
土木費	二六、四八七、四四	四三、一九〇、八四	六六、四二一、二九	五三、〇三三、九四	五五、七四一、七三
鐵道建設及改良費	一〇、〇〇〇、〇〇〇	一五、〇〇〇、〇〇〇	一〇、〇〇〇、〇〇〇	一〇、〇〇〇、〇〇〇	一五、〇〇〇、〇〇〇
土地改良及擴張費	三、六三三、三三四	三、七五五、三三三	三、四九〇、四〇一	二、六四四、五八九	六、〇四六、六九
植草專賣創業費	〇	一〇〇、〇〇〇	一、五七三、五四五	一〇、七四三、九四三	〇
鹽田築造費	三、四八八、四八	五〇、〇〇〇	九、九六六、二二	九、四八八、九二	九、九六九、六
平壤鐵道所臨時探炭費	〇	〇	〇	〇	〇
臨時教育施設費	〇	〇	〇	一、一〇五、五六六	一、四七五、一九三
警察官署新舊費	〇	〇	〇	一、二八三、三三三	一、三〇〇、〇〇〇
警備電話擴張費	〇	〇	〇	一、〇〇〇、〇〇〇	一、〇〇〇、〇〇〇
監獄新舊費	〇	〇	〇	一、五三三、〇四六	一、〇〇〇、〇〇〇
對在外朝鮮人施設費	九、四三三、七四七	七、八二〇、九九	六、八〇七、〇	二、八八三、三八	〇
臨時手當	〇	〇	〇	〇	〇
其他	二、〇〇九、三三三	三、〇九六、七四	四、〇〇六、三三三	二、五八五、八七三	二、三三三、三三三
總計	一、〇〇、〇〇〇、〇〇〇	一、〇〇、〇〇〇、〇〇〇	一、〇〇、〇〇〇、〇〇〇	一、〇〇、〇〇〇、〇〇〇	一、〇〇、〇〇〇、〇〇〇

備考 一、大正九年度ニ於ケル歳入超過額ハ豫算外支出ノ財源ニ充當シタルモノナリ
 二、大正九年度ニ於テ茂田中務費ノ削減セルハ憲兵制度廢止ノ結果從來一般會計ノ負擔ヲ
 リシ憲兵費ニ代ルヘキ普通警察費ノ増加シタルノミナラス民衆ノ保護ヲ完全ニセムカ爲
 更ニ警務機關ノ充實ヲ行ヒ是等ノ經費ヲ增加スルニ至リタルモノナリ又同十年度、十一

年度及十二年度豫算ニ於テ警務費ノ目ナキハ地方廳ニ警察權移屬ノ結果十年年度ヨリ豫算
 編成上地方廳費ニ之ヲ合併計上スルコトトシタルニ因ル

豫算の使途別 前掲ノ如ク朝鮮ノ歳計ハ逐年増加シ大正十三年度ヲ以テ明治四十四年
 度ニ比スレハ約三倍ノ増加ヲ示セリ而シテ是等豫算ヲ其ノ使用ノ目的別ニ示セハ左ノ如

朝鮮總督府各年度歳出豫算目的別金額
 (其ノ一)

大正十三年度	同十二年	同十一年	同十年	同九年度
李王家歳費	一、〇〇、〇〇〇、〇〇〇	一、〇〇、〇〇〇、〇〇〇	一、〇〇、〇〇〇、〇〇〇	一、〇〇、〇〇〇、〇〇〇
中央行政費	一、〇〇、〇〇〇、〇〇〇	一、〇〇、〇〇〇、〇〇〇	一、〇〇、〇〇〇、〇〇〇	一、〇〇、〇〇〇、〇〇〇
地方行政費	一、〇〇、〇〇〇、〇〇〇	一、〇〇、〇〇〇、〇〇〇	一、〇〇、〇〇〇、〇〇〇	一、〇〇、〇〇〇、〇〇〇
裁判及監獄費	一、〇〇、〇〇〇、〇〇〇	一、〇〇、〇〇〇、〇〇〇	一、〇〇、〇〇〇、〇〇〇	一、〇〇、〇〇〇、〇〇〇
警務費	一、〇〇、〇〇〇、〇〇〇	一、〇〇、〇〇〇、〇〇〇	一、〇〇、〇〇〇、〇〇〇	一、〇〇、〇〇〇、〇〇〇
衛生費及	一、〇〇、〇〇〇、〇〇〇	一、〇〇、〇〇〇、〇〇〇	一、〇〇、〇〇〇、〇〇〇	一、〇〇、〇〇〇、〇〇〇
教育費	一、〇〇、〇〇〇、〇〇〇	一、〇〇、〇〇〇、〇〇〇	一、〇〇、〇〇〇、〇〇〇	一、〇〇、〇〇〇、〇〇〇
勸業費	一、〇〇、〇〇〇、〇〇〇	一、〇〇、〇〇〇、〇〇〇	一、〇〇、〇〇〇、〇〇〇	一、〇〇、〇〇〇、〇〇〇

年度	李王家歳費	中央行政費	地方行政費	裁判及監獄費	警務費	衛生費及	教育費	勸業費
同 三年度	1,000,000.00	1,000,000.00	1,000,000.00	1,000,000.00	1,000,000.00	1,000,000.00	1,000,000.00	1,000,000.00
同 二年度	1,000,000.00	1,000,000.00	1,000,000.00	1,000,000.00	1,000,000.00	1,000,000.00	1,000,000.00	1,000,000.00
同 元年度	1,000,000.00	1,000,000.00	1,000,000.00	1,000,000.00	1,000,000.00	1,000,000.00	1,000,000.00	1,000,000.00
明治四十四年度	1,000,000.00	1,000,000.00	1,000,000.00	1,000,000.00	1,000,000.00	1,000,000.00	1,000,000.00	1,000,000.00

(其ノ二)

年度	官業費	修繕費	國債費	豫備金	治道海關其 他土木費	土地調査費	其 諸ノ 費他	總 計
大正十三年度	1,000,000.00	1,000,000.00	1,000,000.00	1,000,000.00	1,000,000.00	1,000,000.00	1,000,000.00	1,000,000.00
同 十二年度	1,000,000.00	1,000,000.00	1,000,000.00	1,000,000.00	1,000,000.00	1,000,000.00	1,000,000.00	1,000,000.00
同 十一年度	1,000,000.00	1,000,000.00	1,000,000.00	1,000,000.00	1,000,000.00	1,000,000.00	1,000,000.00	1,000,000.00
同 十年度	1,000,000.00	1,000,000.00	1,000,000.00	1,000,000.00	1,000,000.00	1,000,000.00	1,000,000.00	1,000,000.00
同 九年度	1,000,000.00	1,000,000.00	1,000,000.00	1,000,000.00	1,000,000.00	1,000,000.00	1,000,000.00	1,000,000.00
同 八年度	1,000,000.00	1,000,000.00	1,000,000.00	1,000,000.00	1,000,000.00	1,000,000.00	1,000,000.00	1,000,000.00
同 七年度	1,000,000.00	1,000,000.00	1,000,000.00	1,000,000.00	1,000,000.00	1,000,000.00	1,000,000.00	1,000,000.00
同 六年度	1,000,000.00	1,000,000.00	1,000,000.00	1,000,000.00	1,000,000.00	1,000,000.00	1,000,000.00	1,000,000.00
同 五年度	1,000,000.00	1,000,000.00	1,000,000.00	1,000,000.00	1,000,000.00	1,000,000.00	1,000,000.00	1,000,000.00
同 四年度	1,000,000.00	1,000,000.00	1,000,000.00	1,000,000.00	1,000,000.00	1,000,000.00	1,000,000.00	1,000,000.00
同 三年度	1,000,000.00	1,000,000.00	1,000,000.00	1,000,000.00	1,000,000.00	1,000,000.00	1,000,000.00	1,000,000.00

年度	同 元年度	同 二年度	同 三年度	同 四年度	同 五年度	同 六年度	同 七年度	同 八年度	同 九年度	同 十年度	同 十一年度	同 十二年度	同 十三年度	同 十四年度
明治四十四年度	1,000,000.00	1,000,000.00	1,000,000.00	1,000,000.00	1,000,000.00	1,000,000.00	1,000,000.00	1,000,000.00	1,000,000.00	1,000,000.00	1,000,000.00	1,000,000.00	1,000,000.00	1,000,000.00

第十三節 税制整理

舊時ノ税制 併合以前ニ於ケル舊韓國政府ノ主タル租税ハ地税及戸税ノ二種ナリシモ課税ノ公平ヲ失ヒシノミナラス其ノ徵收ニ際シテハ當路官憲ノ私曲行ハレ實際上殆ト一定ノ課税標準ナルモノナキノ状態ニ在リキ

(一) 地税 併合以前ニ在リテハ地税ノ課税基礎ヲ量案ト稱シ二十年毎ニ課税ノ客體及納税主體ノ異動ヲ調査シテ之ヲ定ムルノ制ナリシモ治ク全國ニ互リテ之カ實行ヲ見ル能ハス且量案其ノモノモ作成後歲月ノ經過ト共ニ毀損散佚シテ課税ノ用ヲ爲ササルニ至リシヲ以テ毎年地税ノ徵收時期ニ於テ課税標準納税義務者納税額等ノ調査ヲ行ヒタリ而モ地方官憲ハ擅ニ課税標準タル土地ノ結數ヲ増減又ハ隱蔽シテ中央政府ニ詐報スルヲ常習ト爲シ國庫ハ之カ爲常ニ歲入ノ窮乏ヲ告ケタリ又其ノ徵税ハ古來物納ニ依ルノ制ナリシカ明治二十七年國政ノ改革ニ際シテ之ヲ金納制ニ改メタリ然レトモ人民ノ逋税官憲ノ私曲ハ依然トシテ其ノ迹ヲ絶タサリキ

(二) 戸税 ハ地稅ト同シク往昔ヨリ主要市街地以外ニ於テ一戸ヲ構フル者ニ對シ課徵セラレ布ヲ以テ納入スルノ制ト爲シタリ本稅モ亦地稅ト同シク當路官憲ノ意ノ儘ニ賦課セラレテ其ノ標準ノ如キ有レトモ無キカ如ク國庫ノ收入ハ之カ爲殆ト年年減少スルノ狀況ナリキ

併合前ノ整理 (一) 明治三十七年帝國政府ノ保護政治ヲ行フヤ財政改革ノ第一著手トシテ會計法ノ施行ヲ圖リ管稅官官制及租稅徵收規程ヲ發布シテ徵稅ニ關スル權限及手續ヲ明確ニシ更ニ同四十年ニ至リテ管稅官官制ヲ廢シテ徵稅事務ヲ地方官ノ管掌ヨリ分離シ樞要ノ各地ニ財務監督局及財務署ヲ置キ而テ補助機關ニ充テテ徵稅ノ衝ニ當ラシメ翌四十一年ニハ從來ノ地稅率ニ一大整理ヲ加ヘ全國ヲ通シテ其ノ等級ヲ十三級ニ減少シ又四十二年ニハ財務署及面ヲシテ地稅ノ課稅率帳ヲ調整セシメテ課稅ノ客體及主體ヲ明カニシ實際ヲ調査シテ稅率ノ適用ヲ釐正シ一面所謂隱結ト稱スル脫稅地ヲ查覈シテ之ニ課稅スル等積年ノ弊風ヲ矯正シ課稅ノ根基ヲ確實ニシ人民ノ負擔ヲ公平ニシ國庫ノ充實ヲ期スルニ努メタリ

(二) 又之ト共ニ明治三十九年鑛業ニ關スル法規ヲ制定シテ鑛區稅及鑛產稅ヲ課シ之ト前後シテ宮内府所管ノ諸稅ヲ國庫ニ歸屬セシメ漁業鹽人蔘等ノ諸稅ヲ改定シ次テ明治四十二年ニ至リテ家屋稅酒稅及煙草稅ヲ設定シタリ家屋稅ハ從來戶稅ノ賦課ヲ免レタル

主要市街地ノ家屋ニ對シ其ノ種類ニ應シテ賦課スルモノニシテ酒稅及煙草稅ハ朝鮮ニ於ケル間接稅ノ嚆矢ト爲ス然レトモ當時酒及煙草製造者ノ多クハ自家用ヲ目的トスルカ如キ幼稚ナル狀態ニ在リシヲ以テ極メテ輕微ナル課稅ヲ行ヒ努メテ斯業ノ發達ト財源ノ涵養トヲ圖リ以テ專ラ間接稅ノ基礎ヲ樹立セムコトヲ期シタリ

併合後ノ整理 併合後ニ於ケル稅制整理ハ保護政治時代ノ施設ヲ繼承シテ逐次之ヲ勘案實施シ當初專ラ賦課ノ均衡ト徵收ノ確實トヲ期シ人民ノ負擔ヲ增加スルカ如キハ成ルヘク之ヲ避ケ其ノ後國民經濟力ノ發達ニ伴ヒ財政獨立ノ計畫ト呼應シテ更ニ整理ノ歩ヲ進ムルト共ニ租稅ノ増徵新課ヲ行ヘリ然ルニ制度革新後ニ於テハ時世ノ要求ニ伴フ文化施設ノ擴充ニ因リ經費著シク膨脹スルニ至リタルモ民心尙安定セシ民力亦之ニ應スルニ足ラナリシヲ以テ姑ク財政方針ヲ變更シ其ノ不足額ハ主トシテ自然增收ト一般會計ノ補充金トニ依リテ之ヲ補填シ以テ須要ナル新施設ヲ抑制スルコトヲ避ケ租稅ニ付テハ大正九年度ニ於テ酒稅煙草稅及法人所得稅ノ賦課方法ヲ改正スルト共ニ多少ノ増徵ヲ行ヒ同十年度ニ於テ取引所稅及煙草專賣制度ヲ新設シ同時ニ煙草稅ヲ廢止シ同十一年度ニ於テハ地稅酒稅砂糖消費稅ノ増徵ヲ行ヒ以テ財政ノ需要ヲ全ウセムコトヲ期セリ

徵稅機關ニ關シテハ明治四十三年十月朝鮮總督府官制ノ實施ト共ニ之カ整理緊縮ヲ行ヒ併合前存置シタル財務監督局及財務署ヲ廢シ府郡島ヲシテ租稅ノ課徵ヲ行ハシメ府及

面ヲ以テ其ノ補助機關ト爲シ道ヲシテ府郡島ニ於ケル稅務行政ヲ監督セシムルコトトセ
リ然ルニ爾來十有餘年ヲ經朝鮮ノ財政經濟モ著シク發展シ租稅理財等ノ事務亦隨テ膨脹
セルカ故ニ一般地方行政事務増嵩ノ現狀ニ鑑ミ近ク稅務機關ヲ特設シテ益其ノ整理發達
ヲ圖リ以テ時勢ノ要求ニ應スル所アラムトス
今各稅目ニ互リテ整理ノ經過ヲ述フレハ左ノ如シ

(一) 地 稅

舊慣ノ釐正 明治四十四年各府郡島ニ於ケル地稅ノ法定課稅臺帳ノ設備ヲ完成シ翌
四十五年ヨリ大正二年ニ互リ課稅地見取圖ヲ作成セシメテ之ヲ各府郡島及面ニ設備セ
シメ之ニ依リテ地稅ノ課徵ヲ的確ナラシメ其ノ結果大體土地所有權ノ所在ヲ明カニス
ルヲ得タリ又地稅ノ納入ニ關シテハ土地所有者ハ殆ト之ニ與ラスシテ小作人ニ於テ納
入スルノ舊慣ナリシモ元來地稅ハ土地所有者ノ負擔スヘキ性質ノモノタルノミナラス
小作人ハ概シテ其ノ資力薄弱且異動多ク徵稅ノ不便尠カラサルヲ以テ直接所有者ヨリ
徵收スルノ方針ヲ採リテ其ノ諒解ヲ得シメ大正二年ニ至リテ殆ト全ク古來ノ慣習ヲ改
ムルコトヲ得タリ

地稅ノ制定 地稅ノ課徵減免ニ關シテハ從來多ク慣例ニ依リ或ハ明文アルモノト雖
概ネ隨時ノ發令ニ屬シ其ノ統一ヲ缺キシヲ以テ大正三年地稅ノ根本法規タル地稅令ヲ

制定公布シ又從來地稅ヲ課セザリシ市街地ニ對シ市街地稅ヲ課スル爲市街地稅令ヲ制
定公布シ地稅及市街地稅課徵ノ方法ヲ明確ニスルト共ニ荒地開墾地埋立地等ニ對スル
地稅免除ノ途ヲ啓キ之ト同時ニ天災ニ基ク收穫皆無地ニ對シ地稅免除ノ制ヲ設ケ土地
ノ利用ヲ促進シ產業ノ振興ヲ圖ルト共ニ負擔ノ適實公平ヲ期スル等々地稅制度ノ革新ヲ
行ヘリ尙當時一般經濟ノ發達ニ伴ヒ土地收益著シク増進シテ地稅ノ負擔低キニ失スル
ニ至リタルニ鑑ミ地稅令ノ制定ト同時ニ土地ノ收益ヲ基準トシテ稅率ノ改正ヲ行ヒ約
四割ノ増徴ヲ爲シタリ

土地臺帳ト課稅率 多年土地制度頹廢シテ課稅ノ基礎紊亂シ其ノ積弊固ヨリ一朝ニ
シテ根絶スルコト能ハス加フルニ時世ノ進歩ト經濟狀態ノ變遷トハ益之カ根本的革新
ノ急ヲ告クルモノアリ仍テ併合前後ヨリ朝鮮全土ニ於ケル土地調査ヲ行ヒ大正七年六
月同調査完了シ各道ニ互リテ土地臺帳及地籍圖ノ設備ヲ全ウシ之ト同時ニ地稅令ヲ改
正シ從來ノ課稅標準タル結ノ制度ヲ廢シ土地ノ收益ヲ基礎トシテ算定シタル土地臺帳
登錄ノ地價ヲ課稅標準ト定メ從來地方ニ依リテ區分シタル複雜ナル稅率ヲ廢シ各道一
律ニ地價ノ千分ノ十三ヲ以テ課稅率ト定メ朝鮮ノ地稅制度ハ茲ニ全ク確立スルニ至レ
リ本稅率ハ當時ノ地稅額ニ調査増歩地ノ課稅相當額ノ一小部ヲ加ヘタルモノヲ標準ト
シ之ヲ地價總額ニ按分シテ算定シタルモノナリ而シテ大正十一年度以降ニ屬スル財政

ノ必要ニ應スルカ爲同十一年三月地稅令及市街地稅令ヲ改正シ之カ稅率ヲ前者ハ地價ノ千分ノ十七、後者ハ地價ノ千分ノ九五ニ增率セリ

地稅負擔ノ實狀 地稅ハ大正七年度改正後即チ大正八年度ニ屬スル收入豫算額一千百十二萬餘圓、大正十三年度ニ屬スル同豫算額一千四百六十四萬餘圓ヲ算シテ內國稅歲入ノ五割強ヲ占メ稅額ノ多キ各內國稅ノ首位ニ在リ而シテ之ヲ併合ノ翌年即チ明治四十四年度ノ地稅收入豫算額六百二十四萬餘圓ニ對比スレハ殆ト其ノ二倍餘トナレリト雖之カ平均一段歩當負擔額ハ番(本)六十四錢、田(畑)十六錢、(地)五十七錢ニシテ之ヲ土地收益又ハ內地現行ノ地租負擔額ニ計較シ決シテ過重ノ負擔ニ非サルヲ以テ土地所有者ハ何等負擔ニ苦ムコトナク加フルニ本府ハ尙人民負擔ノ緩和ヲ講シ或ハ納稅方法ヲ簡便ナラシメ努メテ民衆ヲシテ納稅ニ慣熟セシムルノ方針ヲ採リシヲ以テ數百年來ノ舊慣ヲ打破シテ地稅制度ノ根本的整理ヲ行ヒタリト雖曾テ人民怨嗟ノ聲ヲ聞キシコトナク殊ニ軌近穀價著シク騰貴セシヲ以テ其ノ負擔ノ増加ノ如キモ寧ロ當然ノ勢ナリト諒解シ經濟界ニ何等影響ヲ及ホスコトナキカ如シ

(二) 酒稅及煙草稅

酒類ノ釀造又ハ煙草ノ耕作製造等ノ事業發達スルニ至リタルニ伴ヒ大正五年七月新ニ酒稅令、同三年三月煙草稅令ヲ制定シテ舊法ヲ整理補正シ賦課方法ノ改正、稅目ノ増設等ヲ行フト共ニ從來極メテ輕微ナリシ兩稅ノ稅率ヲ引上ケタリシカ

爾後一般經濟ノ進展ト歲計上ノ必要トニ鑑ミ大正七年六月煙草稅令ヲ改正シ製造煙草ノ消費稅ヲ增率スルト共ニ煙草耕作稅ヲ廢止シテ新ニ葉煙草ニ消費稅ヲ課シ耕作地域整理ノ制ヲ定メ又同八年三月酒稅令ヲ改正シ一般酒類ノ稅率ヲ增加スルト共ニ朝鮮酒ノ內品質劣等ナルモノニ對シテハ他ノ酒類ニ比シ極メテ輕微ナル增率ヲ爲シ一部ノ酒類ニ付テハ最低制限遺石數ヲ増大シ負擔ヲ轉嫁ヲ圓滑ナラシムコトヲ期シタリ

爾後經濟界ノ發展並國民擔稅力ノ増進ニ鑑ミ一面財政上ノ需要ニ應スル爲大正九年七月煙草稅令ヲ改正シ製造煙草ノ消費稅率小賣定價ノ百分ノ二十五ヲ四割増加シテ百分ノ三十五ト爲スト共ニ稅額僅少ナル煙草製造稅ヲ廢止シタリ又大正九年七月及同十一年四月酒稅令ヲ改正シ大正九年ニハ六割六分内外、同十一年ニハ二割五分内外ノ增率ヲ行ヘリ同時ニ酒稅納期ノ増加、滓引及貯藏減量ノ増加ヲ行ヒ且酒類製造業者間ニ於ケル酒母醱等ノ無稅讓渡制ヲ設ケタリ尙關稅制度ノ改正ニ伴ヒ葡萄酒及果實酒以外ノ輸入酒類ニハ酒稅ヲ課セサルコトトナス等斯業ノ保護發達ニ必要ナル規程ヲ設ケ財源ノ涵養上遺憾ナカラシムコトヲ期シタリ又一面自家用酒製造免許石數ノ區分ヲ撤廢シ且稅額ノ整理統一ヲ圖レリ

酒稅及煙草稅整理ノ經過概ネ上述ノ如シ而シテ大正十年七月新ニ朝鮮煙草專賣令ヲ實施スルト同時ニ煙草稅令ヲ廢止シタリ然リト雖朝鮮ノ民度實情ニ顧ミ自家用煙草ノ

耕作ニ限リ一定ノ條件ノ下ニ尙之ヲ許可シ年額八十錢ノ煙草耕作稅ヲ課徴スルコトトシ大正十三年度ニ於ケル收入豫算額ハ四十一萬餘圓ヲ算セリ酒稅ハ創設當時ニ於テ收入年額約二十萬圓ニ過キサリシモ今ヤ約八百十八萬餘圓ニ激増シ歲計上重要ナル地位ヲ占ムルノミナラス將來益發達スルノ傾向アリ

(三) 其ノ他ノ在來諸稅

上叙地稅酒稅煙草稅ノ外併合前ヨリ課徴シタル諸稅ハ鑛區稅鑛產稅戶稅家屋稅漁業稅船稅鹽稅人蔘稅等ニシテ鑛產稅ハ初メ鑛產物ノ價格ニ應シテ一律ニ課稅シタルモ大正七年十二月朝鮮鑛業令中ノ一部ヲ改正シ重要鑛物ニシテ其ノ產出ヲ保護獎勵スヘキ金銀鉛及鐵ニ對シテハ内地ト同シク鑛產稅ヲ免除シ又鑛區稅ニ付テハ試掘中ニ於ケル負擔ヲ輕減シ又鑛業ノ振興ヲ圖ル爲大正十年十二月更ニ朝鮮鑛業令中ノ一部ヲ改正シ鑛業權設定登錄後三年間ハ所定稅額ノ半額ヲ賦課スルコトトセリ戶稅及家屋稅ハ近時地方費ノ支辨ヲ要スル事業益多キヲ加ヘ財源ニ不足ヲ感スルニ至リタルヲ以テ之ニ充當シテ道地方費事業ノ進展ヲ圖ルト同時ニ道地方費ニ對スル國庫補助金ヲ整理スルノ趣旨ノ下ニ大正八年三月之ヲ各道ニ移付シ漁業稅船稅鹽稅人蔘稅ハ徒ニ課稅物件ノ調査ニ時日ト手數トヲ要シ且其ノ取締困難ニシテ課稅ノ公平ヲ維持シ難ク加フルニ其ノ稅額僅少ナルヲ以テ大正九年三月限り之ヲ廢止シタリ

(四) 新設ノ諸稅

併合後新ニ設定シタルモノハ登錄稅法人所得稅取引所稅砂糖消費稅

印紙稅戰時利得稅等ナリ右ノ内戰時利得稅ハ歐洲大戰中時局ノ影響ニ基ク必要ナル國費ニ充當スル爲國家ノ事變ニ基因シテ偶然ノ巨利ヲ獲得シタル特定ノ法人又ハ個人ニ課シタルモノニシテ巴里講和條約ノ調印ニ伴ヒ之ヲ廢止セリ

(五) 登錄稅

ニ付テハ經濟界ノ趨勢ニ應シ明治四十四年先ツ會社ノ登錄稅ヲ設定シ翌四十五年舊制ヲ整理補正シテ朝鮮登錄稅令ヲ制定シ後數次改正シテ之カ整理統一ヲ爲シ不動產船舶船籍海員法人商號設定鑛業權財團抵當權等ニ關シ登記登錄ヲ受クルトキ之ヲ課徴スルコトニ定メタリ

(六) 法人所得稅

ハ大正五年八月一日ヨリ内地現行ノ所得稅法中法人ノ所得稅ニ關スル規定ニ限リ朝鮮ニ施行シテ賦課徵收セルモノニシテ大正七年四月内地法ノ改正ニ伴ヒ其ノ稅率約二割ヲ引上ケタリ然ルニ大正九年更ニ内地所得稅法ノ改正アリタルモ朝鮮ノ實情民度並社會事情ニ鑑ミ七月別ニ制令ヲ以テ朝鮮所得稅令ヲ制定公布シ大體ニ於テハ内地法ノ立法主義ニ則リ必要ニ應シテ除外例ヲ設クルコトトシ且事業ノ獎勵並外國人既得權保護ノ爲製鐵業ヲ營ミ又ハ本令ニ指定セル特許ニ依リ現ニ鑛山業ヲ營ム法人ノ所得稅ヲ免除スルコトニ定メタリ

(七) 取引所稅

大正十年四月二十一日ヨリ實施シタルモノニシテ歲計ノ需要ヲ充タスト共ニ投機ヲ抑制スルコトヲ目的トシ取引所ト取引所所屬ノ仲買人トニ課稅ス而シテ

取引所ニハ買買手数料収入金額ノ百分ノ十取引所所屬ノ仲買人ニハ買買各約定金高ノ萬分ノ五ノ割合ヲ以テ賦課スルモノトス

(八) 砂糖消費税及印紙税 兩税共ニ大正八年四月一日ヨリ實施シタルモノニシテ砂糖消費税ハ施行ノ當初ハ負擔ノ劇増ヲ避クル爲之カ税率ヲ内地現行税率ノ二分ノ一相當額ト定メ賦課ノ適宜ト徵收ノ簡易トヲ期スル爲引取課税ノ主義ヲ採リ且擔保ニ依ル徵收猶豫ノ制ヲ設ケ併セテ朝鮮ニ於ケル製糖業及製糖原料トスル各種工業ノ發達ヲ助長スルノ方法ヲ講シタリ然ルニ歲計ノ必要ニ基キ大正十一年三月砂糖消費税令ヲ改正シテ同年四月一日ヨリ甜菜原料トシテ砂糖ヲ製造スルトキニ生スル糖蜜ノ外ハ内地現行税率ト同一ノ税率ヲ賦課スルコトトセリ

印紙税ハ元來徵收容易ナルモノナルカ故ニ韓近朝鮮内主要市街地ニ於ケル商取引ノ發達著シキニ鑑ミ財產權ノ創設移轉變更等ヲ證明スヘキ證書帳簿等作成ノ行爲ニ對シテ輕微ナル負擔ヲ爲サシムルモノニシテ之カ爲ニ印紙税令ヲ制定シタルモ大體ニ於テ内地ノ印紙税法ニ依ルコトトシ朝鮮ノ慣例ニ依リテ作成スル區區ノ證書帳簿ニ付テハ其ノ效用如何ニ鑑ミテ課税又ハ免税ノ特例ヲ設ケ課税ノ公平ヲ期シタリ

徵收成績 税制ノ整理ハ斯ノ如ク産業經濟ノ發展ト時代ノ進運トニ應ジテ其ノ歩ヲ進メタルヲ以テ徵税ノ基礎年ヲ逐ウテ鞏固ヲ加ヘ租税ノ増徴新設ノ如キモ概テ豫定ノ收入

ヲ得財政ヲシテ順調ノ發達ヲ遂ケシメタリ偶大正八年三月騒擾事件ノ勃發スルアリシモ其ノ徵收上ニ及ホセル影響微弱ニシテ其ノ後一部人心一時惡化セシモ殆ト何等支障ヲ見ス是レ一ハ税制民度ニ適合シ整理ノ趣旨一般ニ諒解セラレタルニ因ルモノノ如シ即チ内國稅ノ收入額ハ大正八年度二千二百十萬餘圓同九年度二千五百餘萬圓同十年度二千三百四十餘萬圓ニシテ同九年度迄ハ比年増進セシモ同十年度ハ煙草專賣制度實施ト共ニ煙草稅ヲ廢止シタル結果收入額幾分減少セリ然ルニ同十一年度ニ於テハ主トシテ地稅及酒稅ノ増徴ニ因リ再ヒ收入額ヲ増加セシガ大正十二年度ニ於テハ經濟界不振ノ爲ニ收入額幾分減少セリ累年ノ徵收成績左ノ如シ

内國稅及驛屯賂收入徵收成績

各翌年六月末日現在

稅種	大正十二年度		同十一年度		同十年度		同九年度	
	調定額	收入額	調定額	收入額	調定額	收入額	調定額	收入額
地稅	4,768,400	4,668,700	4,668,400	4,668,400	4,668,400	4,668,400	4,668,400	4,668,400
市街地稅	5,311,100	5,311,100	5,311,100	5,311,100	5,311,100	5,311,100	5,311,100	5,311,100
所得稅	5,000,000	5,000,000	5,000,000	5,000,000	5,000,000	5,000,000	5,000,000	5,000,000
取引所稅	5,000,000	5,000,000	5,000,000	5,000,000	5,000,000	5,000,000	5,000,000	5,000,000
酒稅	7,775,100	7,775,100	7,775,100	7,775,100	7,775,100	7,775,100	7,775,100	7,775,100
煙草稅	4,812,300	4,812,300	4,812,300	4,812,300	4,812,300	4,812,300	4,812,300	4,812,300
合計	38,282,900	37,050,600	37,050,600	37,050,600	37,050,600	37,050,600	37,050,600	37,050,600

砂糖消費稅	大正十二年度		同十一年度		同十年度		同九年度	
	測定額	收入額	測定額	收入額	測定額	收入額	測定額	收入額
砂糖消費稅	1,258,835	1,258,835	1,258,835	1,258,835	1,258,835	1,258,835	1,258,835	1,258,835
糖稅	50,000	50,000	50,000	50,000	50,000	50,000	50,000	50,000
糖稅	1,208,835	1,208,835	1,208,835	1,208,835	1,208,835	1,208,835	1,208,835	1,208,835
朝鮮銀行	1,000,000	1,000,000	1,000,000	1,000,000	1,000,000	1,000,000	1,000,000	1,000,000
發行稅	1,000,000	1,000,000	1,000,000	1,000,000	1,000,000	1,000,000	1,000,000	1,000,000
合計	2,258,835	2,258,835	2,258,835	2,258,835	2,258,835	2,258,835	2,258,835	2,258,835
群也路收入	1,258,835	1,258,835	1,258,835	1,258,835	1,258,835	1,258,835	1,258,835	1,258,835
備考	一、砂糖消費稅ハ大正八年度取引所稅ハ大正十年度ヨリ賦課セリ 二、大正十一年度以降ノ煙草稅ハ自家用煙草ノ耕作稅ナリ							

第十四節 關稅行政

一 關稅据置期間中ノ關稅行政

梗概 日韓併合ニ際シ帝國政府ハ爾後十年間ヲ期シ朝鮮ニ於ケル外國貿易及對内地貿易ニ對シテ從前ト同率ノ關稅ヲ課スヘキコトヲ宣言シタルヲ以テ此ノ期間ニ於ケル關稅行政ハ右宣言ニ概觸セサル範圍内ニ於テ關稅制度ヲ刷新シ且時勢ニ順應シテ產業貿易ノ發達ヲ圖リ輸移出稅ハ明治四十五年四月一般關稅制度ノ整理ニ際シテ其ノ大部分ヲ廢止

シ財政ノ必要上小麦大豆小豆在胡麻子生牛皮石炭及鐵礦ノ八種ニ限リテ之ヲ存置セシカ爾後貿易ノ盛況ニ伴ヒ關稅ノ增收ヲ見財政上多少ノ餘裕ヲ存スルニ至リシヲ以テ大正八年四月以後之ヲ全廢シ又輸移入稅ニ付テハ爾來必要ニ應シ逐次施設ヲ行ヒタル結果從來ノ無稅若ハ免稅品ノ外石炭馬及綿羊ハ之ヲ無稅トシ鐵礦業及製鐵設備等ニ必要ナル一定ノ輸移入品ハ之ヲ免稅シ輸移出品ノ加工若ハ製造ノ原料トシテ輸移入スル物品ニ對シテハ加工貿易獎勵ノ爲大正二年ニ於テ免稅ノ制ヲ設ケシ以來之ニ依リ免稅品トシテ指定セルモノ十餘品種ニ達シタリ又鴨綠江上流及豆滿江ニ沿ヘル陸接國境ニ於テハ從來關稅制度ノ見ルヘキモノナカリシカ併合後同方面ニ於ケル交通及貿易事情ノ變遷ニ鑑ミ大正二年ニ於テ朝鮮陸接國境關稅令ヲ制定シ各要地ニ徵稅機關ノ配置ヲ行ヒ始メテ制度ノ整備ヲ見ルニ至レリ次ニ關稅ニ關スル一時的施設トシテハ大正八年ニ於テ穀價ノ騰貴著シク一般生活其ノ脅威ヲ受クルニ方リ朝鮮ニ於テハ稀有ノ早害アリ食糧補充穀價調節ノ必要益緊切トナリシヲ以テ主要穀物ノ輸移入ヲ便ナラシムル目的ヲ以テ同年九月當分米粟高粱小麦及小麦粉ノ輸移入稅ヲ免除シタルモ食糧ノ補給尙十分ナラス穀價依然低落セザリシヲ以テ同年三月更ニ小麦大豆玉蜀黍及稗ヲモ此ノ免稅品中ニ加ヘシカ同年十一月ニ至リ其ノ必要ナキニ至リタルヲ以テ全部之ヲ廢止セリ

二 關稅据置期間滿了後ノ關稅行政

關稅制度ノ確立

對外宣言ニ基ク關稅据置期間ハ大正九年八月二十八日ヲ以テ滿了スルカ故ニ之ヲ機トシ時勢ニ順應シテ關稅制度ヲ整理革新スルノ必要ヲ認メ大正六年三月本府ニ關稅調查會ヲ設置シ爾來關稅制度及政策ニ關スル事項及關稅率ニ關スル調査ニ從事シ職員ヲ支那南洋印度歐米ノ各地ニ派遣シテ海外植民地ノ關稅制度及政策ノ實績及趨勢ヲ調査セシムルト共ニ朝鮮ノ産業民度財政稅制等ヲ考察シテ之カ改正案ヲ立テタリ

右改正案ニ基キ(一)對外關稅ハ内地ト共通ノ關稅制度ニ依ルコトトシ大正九年八月二十九日ヨリ朝鮮關稅令及朝鮮關稅定率令等ヲ廢止シテ内地現行ノ關稅法及關稅定率法等ヲ朝鮮ニ施行シタリ然レトモ朝鮮ノ民度産業及陸接國境ニ由ル交通ノ實況ニ顧ミ特殊ノ事情アルモノニ限リ法律ヲ以テ若干ノ特例ヲ設ケタリ又(二)從來内地朝鮮間ニ於ケル移入稅ハ兩地間ニ於ケル經濟交通ノ發達ヲ促進シ産業ノ共同進歩ニ資スル爲内鮮相互ニ之ヲ撤廢スルコトトシ内地側ハ大正九年八月二十九日ヨリ之ヲ實行セルモ朝鮮側ニ於テハ會、文化的新施設ノ擴充ニ伴ヒ經費益多端ナルニ際シ總督府歲入中重要ノ地位ヲ占ムル移入稅ヲ撤廢セハ之カ補填容易ナラナルヲ以テ財政計畫上當分之ヲ存置シ將來適當ノ時期ヲ以テ之ヲ廢止スルコトトセリ

内地側ノ移入稅撤廢ニ伴ヒ内地ト朝鮮トハ尙消費稅制度ノ組織ヲ異ニスルヲ以テ其ノ貨物ノ兩地間移動ニ對シ調節上適當ノ方法ヲ講スルノ必要アリ而シテ關稅ニ付テモ朝鮮ニ於ケル前記ノ特例ニ依リ内地ト異リタル稅率ヲ適用シタル輸入貨物ノ内地移動ニ對シ亦調節ノ方法ヲ講セサルヘカラサルヲ以テ總ラ是等ノ公平ヲ得シメムカ爲出港稅令ヲ制定シ如上ノ貨物ニ對シテハ出港稅ヲ徵收スルコトトシ以テ内地朝鮮間ニ於ケル消費稅及關稅ノ調節ヲ圖レリ

移入稅一部撤廢 移入稅ノ撤廢ハ既定ノ方針ナルヲ以テ大正十年度以後ノ財政計畫ニ於テ毎次之カ實現ニ努メタルモ施政ノ革新擴充ニ伴ヒ比年政費ノ膨脹ヲ來シ重要財源ヲナセル斯稅ノ撤廢ヲ延期スルノ已ムヲ得サルモノアリシカ内鮮經濟共通ノ實現ヲ促進スルノ急務ナルヲ認メ大正十二年四月一日ヨリ有稅移入品中酒精酒精含有飲料並織物ヲ除クノ外一切ノ物品ニ對スル移入稅ノ撤廢ヲ斷行シ之ト共ニ船舶貨物ノ取締ハ努メテ其ノ制限ヲ緩和シ内鮮間通航船舶及貨物ニ對シテハ移入稅消費稅等ノ課稅關係アル貨物ヲ除キ開港ト不開港トヲ問ハス其ノ出入ヲ自由ナラシメ前記課稅關係ヲ有スル貨物ニ對シテモ内鮮間交通ノ實情ニ鑑ミ開港ノ外朝鮮東方及南方沿岸地方重要ノ諸港二十箇所ヲ指定シテ其ノ出入ヲ許シ殆ト移入稅全部撤廢ノ場合ト擇フ所ナカラシメ始メテ朝鮮多年ノ希望ヲ實現スルヲ得タリ惟フニ此ノ結果ハ實ニ朝鮮ニ於ケル物價ノ低廉ヲ來シ民衆生活ノ

安定ヲ助成スルノミナラス企業勃興ノ機運ヲ助長シ資金ノ流入ヲ促シ以テ内鮮經濟ノ聯絡ヲ緊密ナラシメ彼此産業ノ共同的發展ニ貢獻スル所勤ナカラサルヘシ

三 關稅收入

併合以後大正十二年度ニ至ル累年ノ關稅收入額ハ左表ノ通ニシテ年ニ依リ多少ノ消長アリト雖逐年増進ノ趨勢ヲ迪リ大正十一年度ニ至リ一千五百萬圓臺ヲ示シ之ヲ併合當時ノ收入額三百六十萬圓ニ比スレハ其ノ約四倍餘ニ達スルノ盛況ヲ示セリ大正十二年度ニ至リ八百萬圓臺ニ激減セルハ大正十二年四月以降移入稅一部撤廢ヲ行ヒタルト同年九月ヨリ内地關東地方震火災ノ影響ニ伴ヒ生活必需品竝土木又ハ建築用器具機械及材料品ノ輸移入稅ヲ低減又ハ免除シタルニ因レリ

關稅收入額累年比較

年 度	金 額	年 度	金 額
大正十二年度	八七五七七	大正七年度	一一八三六〇九
同 十一年度	一五〇〇三三三	同 六年度	七七六八二
同 十年度	一六三〇九七六	同 五年度	五三〇五四九
同 九年度	一一二六五三三	同 四年度	四六八三六九
同 八年度	一六八七〇四三	同 三年度	四一四〇五二
		大正二年度	五〇五六八一
		同 元年度	四九六七〇八
		明治四十四年度	四二八八三六
		同 四十三年度	三六〇六九五

第十五節 國有財產

備考 本表中ニハ收入印紙收入ヲ含ム

概説 舊韓國ニ於ケル國有財產ハ多年ノ財政紊亂ニ伴ヒ不整理ヲ極メ殊ニ宮中府中混淆ノ結果國有財產ノ限界分明ナラザリシヲ以テ明治三十七年帝國政府ノ財政顧問ヲ推薦シテ其ノ職ニ就カシムルヤ稅務ノ刷新ト共ニ之カ調査ニ著手シ越エテ明治四十年臨時帝室有及國有財產調查局並帝室財產整理局ヲ設ケテ根本ノ整理ニ從事セシメ翌四十一年兩局ヲ廢シテ臨時財產整理局ヲ設置シ以テ大體ノ歸屬ヲ明カニシタリト雖多年ノ弊變容易ニ拔クヘカラス國有財產ノ明細ニ至リテハ尙全ク不明ナルヲ免レサリキ仍テ本府始政以來國有財產ニ關シ根本的調査整理ヲ爲スノ必要ヲ認メテ之カ實施ニ努メ已ニ林野ノ一部ト未墾地トヲ除クノ外ハ總テ實測調査ヲ遂行シ整理登錄ヲ完了セリ

所管ノ統一 日韓併合ニ際シ陸海軍省ノ管轄ニ移屬セシメタル在鮮陸海軍用地ハ國有地所管ノ統一上明治四十五年ニ於テ海軍省ト大正四年ニ於テ陸軍省ト協定ヲ遂ケ悉ク之ヲ本府ノ所管ニ屬セシメタリ

一 整理及現況

公用財産 國有財産中公用財産(既ニ公用ナリタルモノト雖本來收益的財産ニアラサルモノハ之ヲ包含シ道路河川橋梁等ノ公共用財産ヲ除外シタルモノ)ハ本府始政以來銳意實測調査ニ著手シ大正五年度ニ於テ總テ調査登錄ヲ完了セリ

收益財産 一面ニ於テ國有收益財産タル驛屯土ハ明治四十二年ヨリ同四十三年ニ互リ實地調査ヲ了ヘ林野ハ目下調査中ニ屬シ大正十三年度ニ於テ完結ノ豫定ナリ

現況 公用財産ハ諸般施設ノ進行ニ伴ヒ年増減變更アルヲ免レサルカ大正十一年三月末日ニ於ケル現在數量ハ土地六千六百九十五萬坪、建物總延坪五十八萬一千坪、船舶四百五十一艘、此ノ總價格二億三千五百五十三萬圓ニシテ之ニ收益財産(驛屯土、林野、及未開地)約七百二萬六百萬坪ヲ加フレハ國有地ノ總面積ハ陸海軍ニ屬スル分ヲ除キ七百四萬三千町步ヲ算シ全土ノ三割強ニ相當ス

二 驛屯土及其ノ整理

驛屯土ノ意義 現下ノ所謂驛屯土トハ舊驛土(往時驛邊ノ用途ニ供セシモノ)及各種ノ舊屯土(往時軍營爲設置セシモノ)ヲ主トシ其ノ外舊韓國各宮司所屬ノ庄土並ニ在鮮海軍軍用地中ヨリ繼承シタル田畑等收益ヲ目的トスル土地及沃(内地)ヲ總稱スルモノトス

驛屯土ノ整理 舊韓國時代ニ在リテハ驛土及屯土ハ共ニ宮内府ノ主管ニ屬セシヲ以テ保護政治時代各宮庄土ト共ニ之ヲ國有ニ歸屬セシメタルモ其ノ種類頗ル多ク且境界面積

ノ明瞭ヲ缺キシノミナラス冒認欺隱頻リニ行ハレテ國有民有ノ區分スラ明カナラサルモノアリシヲ以テ明治四十二年ヨリ同四十三年ニ互リ之ヲ實測シテ圖面及臺帳ヲ調製シ府尹若ハ郡守ヲシテ管理セシメ大正六年ヨリ同七年ニ互リテハ更ニ土地調査ノ完成スルニ伴ヒ土地臺帳及地籍圖ニ登錄セラレタル疆界地積ヲ基礎トシテ小作人別地目別ニ分テテ之ヲ整理ヲ完成シタリ

驛屯土ノ分布及面積 驛屯土ハ概ネ各道ニ散在シ其ノ面積ニ從來十萬三千餘町步ト推算セシモ之ヲ實測調査ノ結果主トシテ臺帳未登錄地ノ發見ト測地上ノ面積増加トニ因リ十二萬六千餘町步ヲ算スルニ至レリ然ルニ明治四十二年ヨリ大正二年ニ互リ政府引受ノ東洋拓殖株式會社株式六萬株ニ對スル拂込代用ノ出資地トシテ舊韓國政府及總督府ヨリ驛屯土約一萬町步ヲ同社ニ引渡シタルト他ノ國有地中收益ヲ目的トスル土地ヲ驛屯土ニ編入シ又ハ驛屯土ヲ公用公共用等ニ供スル爲一般國有財産ニ組替ヲ爲シ又ハ之ヲ賣拂處分ヲ爲シタル等トニ因リ大正十二年三月末日ニ於ケル現在面積ハ田(畑)五萬七千八百餘町步、水(池)四萬百餘町步、釜(地)一千二百餘町步、池沼其ノ他雜種地一萬三千七百餘町步、合計十一萬二千九百餘町步トナレリ

驛屯土ノ貸付 從來驛屯土ハ有料ヲ以テ貸付スルヲ原則トシタルモ公共ノ利益トナルヘキ事業ニ對シテハ特ニ無料貸付ヲ爲シ大正十二年三月末日ニ於テハ有料貸付地十萬二

千四百餘町步無料貸付地二百餘町步未貸付地一萬二百餘町步ヲ算セリ又有料貸付地ノ小
 作人ハ二十萬九千五百餘人貸付料ハ其ノ基礎タル現品量(貸付料ハ金納ニシテ其ノ額ハ毎年一定
 現品量ト共ノ年ノ穀價トニ依リ算定スル)ノ約二十一萬九百餘石大麥二萬九百餘石大豆九千餘石粟三萬七千餘石燕麥九百餘石及金
 納定額四萬六千六百餘圓ニシテ未貸付地ノ生産物ハ毎年之ヲ公賣ニ付セリ

驛屯土ノ貸付料 驛屯土ノ貸付料ハ併合後物納制ヲ金納制ニ改メタルト勸農施設ノ發
 達ニ伴フ收穫ノ増加ト穀價ノ騰貴トニ因リテ著シク低廉トナリシヲ以テ大正三年度ニ於
 テ約四割ヲ増額シ其ノ結果一段歩平均田(地)約七十六錢(水)約二圓五十錢(地)約二圓三錢
 トナリシカ其ノ後連年穀價ノ騰貴ト地方經濟ノ發達トニ因リ土地ノ收益益増進シ民間小
 作料トノ懸隔更ニ甚シキヲ加ヘタルヲ以テ大正八年再ヒ其ノ貸付料ヲ増額シ一段歩平均
 田一圓番三四八錢(地)二圓四十三錢トナルニ至レリ然リト雖爾後尙穀價ノ變動ニ伴ヒ依
 然民間小作料トノ間ニ軒輊アルヲ免レヌシテ管理上支障尠カラザリシヲ以テ大正九年度
 ニ於テ田及番ニ付テハ農産物ノ一定量ヲ以テ貸付料算出ノ基礎トシ之ヲ其ノ年ノ穀價ニ
 依リ金額ニ換算シタルモノヲ貸付料トシテ收納スルコトニ改メ登ニ付テハ從來ノ制度ヲ
 踏襲スルコトトシ以テ今日ニ及ヘリ現今ニ於ケル一段歩平均貸付料ハ田大麥一斗九升七
 合番粗五斗一合登二圓二十五錢ニシテ民間小作料ト大差ナキニ至レリ

國有地小作人制度 從來驛屯土ノ貸付ニ關シテハ官廳ト小作人トノ間ニ小作仲介者ナ

ルモノ存在シ其ノ愛憎情實ニ依リテ小作人ヲ自由ニ選定變更スルノ弊アリシヲ以テ小作
 人ノ異動常ニ頻頻トシテ行ハレタリ仍テ明治四十二年小作人ヲシテ土地愛護利用ノ念ヲ
 厚カラシメ其ノ農事ヲ改良シ勤儉貯蓄ノ美風ヲ涵養セシムル爲各地ニ國有地小作人組合
 ヲ設ケシメ次テ明治四十三年實測調査ノ結了スルト共ニ土地ノ面積品等ニ應シテ小作料
 ヲ設定シ負擔ノ均衡ヲ得シメ且小作制度ヲ改正シテ努メテ舊來ノ緣故アル小作人ニ對シ
 テ直接之ヲ貸付スルコトトシ小作權ヲ漫リニ他ニ讓與スルコトヲ禁シ貸付期間ヲ五箇年
 ト定メ期間滿了ノ際ハ更ニ之ヲ更新スルコトヲ得シメ特殊ノ事情アルモノノ外ハ其ノ貸
 付ヲ取消ササル方針ヲ採リシヲ以テ小作人ト小作地トハ密接ナル關係ヲ生シ小作人中小
 作權ヲ以テ一種ノ世襲的財產權ト思惟スル者アルニ至レリ然レトモ小作地ノ一人當貸付
 面積ニ關シテハ從來一定ノ標準ナカリシヲ以テ各小作人ノ間ニ廣狹ノ差多ク之カ爲土地
 ノ利用十分ナラス且其ノ公平ヲ失スルヲ以テ大正二年普通一家族ニ對シ生活資源ヲ收入
 スルニ必要ニシテ且自力ニ依リテ耕作シ得ヘキ面積ヲ限度トシテ之ヲ貸付スルコトヲ原
 則ト爲シタリ尙大正九年以降ニ在リテハ驛屯土ヲ十箇年賦ニテ小作人ニ拂下クルニ至リ
 タル爲貸付期間亦十箇年ト爲セリ

三、驛屯土ノ拂下

自作農養成 前述ノ如キ廣大ナル土地ヲ國ニ於テ管理スルハ土地ノ利用ヲ増進スル所
以ニアラサルノミナラス現今ニ在リテハ朝鮮財政上國ニ於テ此等收益地ヲ所有スルノ必
要少ク加フルニ近來一般ニ土地愛護ノ念進ミ在來ノ驛屯土小作人ニシテ其ノ小作地ノ拂
下ヲ出願スル者多キカ故ニ成ルヘク其ノ希望ニ應シテ多數ノ自作農民ヲ養成シ堅實ナル
農業ノ發達ヲ誘致スルト共ニ其ノ拂下代金ヲ以テ教育機關ノ増設、水利及農業ノ調査獎勵
輕便鐵道ノ補助等民智ノ啓發經濟ノ發達ニ直接關係アル事業ニ充ツルハ國利民福ヲ増進
スルニ於テ最モ適當ナルヲ認メ大正八年十二月ニ至リ之ヲ緣故小作人ニ拂下クルコトニ
決定シ今ヤ其ノ實行中ニ在リ而シテ其ノ拂下價格ハ各土地ノ收益ヲ一定率ニテ還元シタ
ル額ニ依リ之ヲ拂下ノ年以降十年賦(全年限ヲ短縮)ヲ以テ納付セシムルコトトセリ今大正
十年度同十一年度及同十二年度ニ於テ驛屯土小作人ニ拂下契約ヲ締結シタル驛屯土ノ面積
價額及拂下人員等ヲ表示スレハ左ノ如シ

驛屯土拂下成績

田	大正十年度			同十一年度			同十二年度		
	面積	價額	人員	面積	價額	人員	面積	價額	人員
田	1,764,467	1,262,641	1,612	1,535,321	1,100,000	1,314	1,314,467	1,000,000	1,154
田	1,234,567	876,543	1,234	1,123,456	765,432	1,123	1,012,345	754,321	1,012
田	1,098,765	765,432	1,098	987,654	654,321	987	876,543	543,210	876
田	987,654	654,321	987	876,543	543,210	876	765,432	432,109	765
田	876,543	543,210	876	765,432	432,109	765	654,321	321,098	654
田	765,432	432,109	765	654,321	321,098	654	543,210	210,987	543
田	654,321	321,098	654	543,210	210,987	543	432,109	109,876	432
田	543,210	210,987	543	432,109	109,876	432	321,098	98,765	321
田	432,109	109,876	432	321,098	98,765	321	210,987	87,654	210
田	321,098	98,765	321	210,987	87,654	210	109,876	76,543	109
田	210,987	87,654	210	109,876	76,543	109	98,765	65,432	98
田	109,876	76,543	109	98,765	65,432	98	87,654	54,321	87
田	98,765	65,432	98	87,654	54,321	87	76,543	43,210	76
田	87,654	54,321	87	76,543	43,210	76	65,432	32,109	65
田	76,543	43,210	76	65,432	32,109	65	54,321	21,098	54
田	65,432	32,109	65	54,321	21,098	54	43,210	10,987	43
田	54,321	21,098	54	43,210	10,987	43	32,109	9,876	32
田	43,210	10,987	43	32,109	9,876	32	21,098	8,765	21
田	32,109	9,876	32	21,098	8,765	21	10,987	7,654	10
田	21,098	8,765	21	10,987	7,654	10	9,876	6,543	9
田	10,987	7,654	10	9,876	6,543	9	8,765	5,432	8
田	9,876	6,543	9	8,765	5,432	8	7,654	4,321	7
田	8,765	5,432	8	7,654	4,321	7	6,543	3,210	6
田	7,654	4,321	7	6,543	3,210	6	5,432	2,109	5
田	6,543	3,210	6	5,432	2,109	5	4,321	1,098	4
田	5,432	2,109	5	4,321	1,098	4	3,210	987	3
田	4,321	1,098	4	3,210	987	3	2,109	876	2
田	3,210	987	3	2,109	876	2	1,098	765	1
田	2,109	876	2	1,098	765	1	987	654	1

田	大正十年度			同十一年度			同十二年度		
	面積	價額	人員	面積	價額	人員	面積	價額	人員
田	1,764,467	1,262,641	1,612	1,535,321	1,100,000	1,314	1,314,467	1,000,000	1,154
田	1,234,567	876,543	1,234	1,123,456	765,432	1,123	1,012,345	754,321	1,012
田	1,098,765	765,432	1,098	987,654	654,321	987	876,543	543,210	876
田	987,654	654,321	987	876,543	543,210	876	765,432	432,109	765
田	876,543	543,210	876	765,432	432,109	765	654,321	321,098	654
田	765,432	432,109	765	654,321	321,098	654	543,210	210,987	543
田	654,321	321,098	654	543,210	210,987	543	432,109	109,876	432
田	543,210	210,987	543	432,109	109,876	432	321,098	98,765	321
田	432,109	109,876	432	321,098	98,765	321	210,987	87,654	210
田	321,098	98,765	321	210,987	87,654	210	109,876	76,543	109
田	210,987	87,654	210	109,876	76,543	109	98,765	65,432	98
田	109,876	76,543	109	98,765	65,432	98	87,654	54,321	87
田	98,765	65,432	98	87,654	54,321	87	76,543	43,210	76
田	87,654	54,321	87	76,543	43,210	76	65,432	32,109	65
田	76,543	43,210	76	65,432	32,109	65	54,321	21,098	54
田	65,432	32,109	65	54,321	21,098	54	43,210	10,987	43
田	54,321	21,098	54	43,210	10,987	43	32,109	9,876	32
田	43,210	10,987	43	32,109	9,876	32	21,098	8,765	21
田	32,109	9,876	32	21,098	8,765	21	10,987	7,654	10
田	21,098	8,765	21	10,987	7,654	10	9,876	6,543	9
田	10,987	7,654	10	9,876	6,543	9	8,765	5,432	8
田	9,876	6,543	9	8,765	5,432	8	7,654	4,321	7
田	8,765	5,432	8	7,654	4,321	7	6,543	3,210	6
田	7,654	4,321	7	6,543	3,210	6	5,432	2,109	5
田	6,543	3,210	6	5,432	2,109	5	4,321	1,098	4
田	5,432	2,109	5	4,321	1,098	4	3,210	987	3
田	4,321	1,098	4	3,210	987	3	2,109	876	2
田	3,210	987	3	2,109	876	2	1,098	765	1
田	2,109	876	2	1,098	765	1	987	654	1

第十六節 官 業

一 專 賣 局

(イ) 煙 草

沿革 朝鮮人ノ煙草ニ對スル嗜好ハ頗ル普遍的ニシテ中年ニ達スレハ殆ト之ヲ喫セザ
ルハナク隨テ其ノ消費量頗ル高率ヲ示シ之ヲ栽培ハ古來普ク各道ニ行ハルルカ故ニ舊韓
國政府ハ之ニ對スル賦課ヲ以テ一大財源ト爲シ將來專賣制度ヲ布ク方針ノ下ニ煙草耕作
稅ヲ制定セリ而シテ同法ハ爾後數次ノ改正ヲ見タルモ當時未タ所期ノ效果ヲ擧クルニ至
ラス仍テ本府ハ大正三年ニ於テ煙草製造工場ノ設置地域ヲ限定スルト共ニ製造煙草消費

稅ヲ新設シ同七年更ニ之カ改正ヲ爲シ耕作稅ヲ廢止シテ葉煙草消費稅ヲ設ケ以テ製造煙草トノ權衡ヲ執レリ

煙草ノ專賣 爾來時勢ノ進展ニ因リ專賣實施ノ機運著シク促進セラレ大正十年四月一日朝鮮煙草專賣令ヲ發布シ七月一日ヨリ之ヲ實施セリ而シテ煙草ノ專賣ハ完全ナル製造專賣ヲ爲スニアラサレハ所期ノ目的ヲ貫徹スルコト不可能ナリト雖現今朝鮮ノ民度慣習等ニ鑑ミルトキハ直ニ之ヲ決行スルコトヲ得サルモノアリ故ニ先ヅ以テ煙草ノ製造ヲ政府ノ專業トシ之ニ左ノ如キ幾多ノ例外ヲ認メ漸ヲ逐ウテ制度ノ完璧ヲ期スルコトトセリ

(一) 限制煙草 莫刺煙草ハ從來朝鮮ニ於テ廣ク之ヲ製造シ來リ其ノ製造者ハ全鮮各地ニ存在シ其ノ人員頗ル多ク之カ製造ノ禁止ハ營業者ニ苦痛ヲ感セシムルコト尠カラサルノミナラス政府ニ於テモ專賣施行當初ニ於テハ工場設備機關ノ設備等諸種ノ事情ニ依リ之ヲ支障ナク製造供給スルコト困難ナルカ故ニ莫刺煙草ハ將來適當ノ時期ニ於テ之ヲ整理スルノ方針ヲ採リ當分ノ間之カ製造ノ營業ヲ認ムルコトニ定メ尙之カ原料葉煙草ハ政府ニ於テ賠償價格ニ一定ノ專賣利益及收納其ノ他ノ諸掛費ヲ加ヘタル價格ニテ莫刺煙草製造業者ニ之ヲ賣渡スコトトセリ

(二) 全葉喫用葉煙草 純近朝鮮人ノ嗜好ハ漸次製造煙草ニ遷移シツツアリト雖其ノ大部分ハ尙未ダ全葉喫用ノ域ヲ脫セサルヲ以テ專賣施行後モ當分ノ間ハ政府ニ於テ賠償價格ニ一定ノ專賣利益及收納其ノ他ノ諸掛費ヲ加ヘタル價格ニテ全葉喫用葉煙草ヲ賣渡スコトトセリ

(三) 自家用煙草耕作ノ許可 山來朝鮮人ハ農業ノ傍自ラ煙草ヲ耕作シテ其ノ耕作ニ係ル葉煙草ヲ其ノ僅消費スルノ慣習アリ仍テ從來ノ稅令ニ於テモ之ヲ認メ現ニ免許ヲ受ケテ耕作シツツアル者約六十萬人ニ達ス故ニ之カ禁止ハ影響スル所頗ル大ナルヲ以テ姑ク之ヲ認許シ漸ヲ逐リテ整理スルコトトセリ

(四) 煙草ノ輸移入

煙草ノ輸移入ハ一般ニ之ヲ許ストキハ確實ニ專賣收益ヲ擧グルコト能ハサルノ不利アリ仍テ一般ニ對シテハ葉煙草及製造煙草ノ輸移入ヲ禁止シ政府又ハ政府ノ命ヲ受ケタル者ニ限リ之ヲ輸移入スルヲ得ルコトトセリ尤モ健康上又ハ慣習上關ケヘカラサレ製造煙草ニシテ政府ニ於テ販賣セサルモノハ自家用ニ供スルモノニ限リ例外トシテ特ニ其ノ輸移入ヲ許可ス

(五) 煙草ノ輸出 朝鮮產葉煙草ハ其ノ生産高毎年製造原料所要額ヲ超過スヘキヲ以テ是等ハ專賣施行後モ一定ノ取締ノ下ニ個人ヲシテ輸移出ヲ行ハシムルコトトセリ尙外國輸出ノ爲煙草ノ製造ヲ爲サムトスル者ニハ一定ノ地域内ニ於テ其ノ製造ヲ認ムルコトトセリモ未ダ許可ヲ申請シタル者ナシ

專賣官署 專賣官署ハ專賣局同支局及同支局出張所ノ三階級トシ專賣局ハ京城ニ、同支局ハ京城全州大邱及平壤ノ四箇所ニ置キ同支局出張所ハ仁川外樞要ノ地二十四箇所(內三箇所ハ製葉一箇所ハ葉ノ出張所ナリ)ニ之ヲ設置セシカ更ニ春川外七十九箇所ニ派出所ヲ設ケタリ

煙草ノ耕作及收納 煙草ノ耕作及收納ニ關スル事務ハ各支局、忠州外九出張所及禮山外二派出所ヲシテ之ヲ取扱ハシメ且煙草耕作組合ヲシテ事業執行上必要ナル諸般ノ業務ヲ援助セシム而シテ該組合ニ對シテハ執務ニ要スル經費ノ幾分ヲ交付スルコトトセリ

大正十二年度ニ於ケル收納葉煙草ノ耕作人員ハ五萬二千七百七十五人此ノ耕作組合數二十五耕作面積ハ八千八百十三町九反歩ニシテ此ノ葉煙草收納高ハ朝鮮種九十一萬六百六十七貫内地種四十二萬三千八百七十一貫外國種四十二萬五千二百二十八貫總計百七十五萬九千六百六十六貫トス

煙草產地ノ整理

葉煙草ノ生産高(自家用ヲ除ク)ハ製造原料其ノ他ノ需要數量ヲ超過シ居リ且

專賣令ノ實施ニ際シテ徵收シタル葉煙草亦多量ナルノミナラス各地ニ散在スル耕作地中不適當ノモノ亦尠カラサルヲ以テ之カ整理ハ緊要ノ事項ニ屬スト雖急遽之ヲ實施セハ其ノ地方農民ノ經濟ニ及ホス影響甚大ナルモノアルヘキカ故ニ農民經濟ニ激變ヲ與フルカ如キコトナカラシムヘク考慮シ大正十一年度ニ於テ二千二十六町歩除同十二年度ニ於テ四百四十町歩除ヲ整理シタル結果略葉煙草需給ノ調節ヲ得ルニ至レリ

煙草ノ製造 朝鮮ニ於ケル煙草ノ製造ハ日韓煙草商會カ京城ニ於テ明治三十六年中口付紙卷煙草及刻煙草ノ製造ヲ開始シタルヲ其ノ嚆矢トス爾來之カ製造ニ從事スル者各地ニ續出シ煙草專賣實施當時ニ於テ其ノ數三十有餘ヲ算スルニ至レリ而シテ其ノ主ナルモノハ東亞朝鮮兩煙草株式會社(前者ハ明治四十二年後者ハ同四十四年事業開始)ニシテ就中東亞煙草株式會社ハ大正二年英米トラスト退去ノ後廣江大石兩商會ノ事業ヲ買收スルニ及ヒ其ノ製造能力全鮮需要高ノ八割以上ヲ占ムルノ盛況ヲ呈シタリ

專賣局ニ於ケル煙草ノ製造ハ專賣實施ト同時ニ京城全州大邱及平壤ニ於ケル東亞煙草株式會社其ノ他ノ主ナル民間煙草製造工場並其ノ器具機械ヲ徵收シテ之ヲ當該專賣支局ノ工場ニ充當シ大正十年七月二日ヨリ其ノ作業ヲ開始セリ然ルニ徵收工場ハ設備頗ル不完全ニシテ事業開始ト同時ニ應急的補足改善ヲ加ヘタレトモ製品ノ改善職工ノ衛生及能

率ノ増進上遺憾ノ點尠カラス殊ニ事業ノ擴張ニ伴ヒ狹隘ヲ告クルヲ以テ漸次根本的改造ヲ必要トスルモ差當リ設備最モ不完全ナル大邱工場ノ改造急ヲ要スルヲ以テ同地ニ最モ進歩セル理想的ノ工場ヲ新築スルコトトシ大正十一年度初起工同十二年度末竣工同十三年度初期ヨリ作業ヲ開始セリ

製品ハ口付敷島朝日松風兩切ジージーシカイダビジョンマーメーブル細刻さつきあや抄荒刻長壽煙草等ニシテ大正十二年度ニ於ケル煙草製造數量ハ口付紙卷煙草十億七千萬本兩切紙卷煙草二十八億九千餘萬本細刻三萬餘貫荒刻六十七萬四千餘貫ニ上レリ職工ハ煙草製造及材料品製造ヲ通シテ男工二千五百名内外女工六百名内外ヲ使用ス内百名内外ノ内地人職工ハ多年ノ經驗ヲ有スル者ニシテ専ラ一般職工ノ指導ニ任セシム工場管理上必要ナル民業當時ニ於ケル諸般ノ設備ハ事業開始ト同時ニ悉ク之ヲ補修又ハ改廢シ服務規律ヲ定メテ職工ノ風紀ヲ肅正シ職工訓練ノ方式ヲ確立シテ作業方法ヲ統一シ以テ能率ノ増進及製品ノ改善ヲ圖リ勞務ノ程度ヲ測定シテ分業ノ地位ヲ量定シテ待遇ノ正當且公平ヲ期シ新ニ醫務ノ制ヲ定メテ工場醫及看護手ヲ常置シ賞罰ヲ明カニシテ善行精勤ヲ獎勵シ殊ニ職工ノ保護救済ニ關シテハ大正十一年三月政府ノ特別ナル保護團體トシテ相互共濟ヲ目的トスル現業員共濟組合ヲ組織シ殉職傷疾疾病其ノ他危險遭遇者ヲ弔慰シ並脫退者ニ對シ年功金ヲ給與シテ生活ノ資ヲ得シム尙別ニ各支局ニ職工ノ福

社増進ヲ目的トスル特殊ノ組合ヲ組織セシメ必需品ノ共同購買及勸儉貯蓄ノ厲行ヲ期シ且不時ノ災厄ニ付相互ニ之ヲ救済セシメ其ノ他無學及教育程度低キ未成年工ニ普通學校ノ課程ニ由リ修身國語算術等補習教育ヲ施シ又ハ特ニ有益ナル精神講話ヲ爲シ教育ノ普及及品性ノ改善ニ努メタリ

煙草ノ販賣 煙草ノ販賣事務ハ京城全州大邱及平壤ノ四支局仁川外二十出張所及春川外十二派出所計三十八官署ヲシテ之ヲ取扱ハシメ其ノ管内煙草元賣捌人ニ現品ヲ賣渡スコトトセリ

煙草元賣捌人ハ製造煙草ト葉煙草ト各別ニ之ヲ指定シ製造煙草元賣捌人六十一名其ノ營業所數三百八十八箇所ニシテ從來煙草ノ卸賣ヲ爲シタル者ノ中ヨリ指定セリ其ノ内十五人ハ會社組織二十六人ハ組合組織七人ハ匿名組合組織ニシテ他ノ十三人ハ個人ナリ葉煙草元賣捌人亦從來ノ煙草卸賣免許者中ヨリ指定シ其ノ數百四十名其ノ營業所數二百五十五箇所ヲ算ス其ノ多クハ個人ニシテ稀ニ法人又ハ組合組織ノモノアリ

煙草小賣人ニ在リテハ專賣施行前煙草稅令ニ依リ免許ヲ受ケタル煙草卸賣業者及小賣業者ハ悉ク專賣令ニ依リ小賣人ニ指定シタルモノト看做シ其ノ營業ヲ繼續セシメ尙新ニ指定申請アリタル者ニ付テハ其ノ設置ノ要アリト認ムルモノニ限リ指定セリト雖其ノ大部ハ大正十三年六月末日指定期間滿了スルヲ以テ前年來施行セル基本調査ノ結果ニ基キ

配置ヲ決定スル見込ナリトス大正十二年度末現在小賣人員ハ五萬五千四名ナリ

專賣局ニ於テ販賣スル煙草ハ製造煙草及葉煙草ノ二種ニシテ製造煙草ハ本局ニ於テ製造スル煙草ノ外外國ニ於テ製造スル葉卷紙卷及刻煙草並内地專賣局ニ於テ製造スル刻煙草中白梅以上ノ上級品ヲ輸移入シタルモノヲ葉煙草ハ收納葉煙草ノ中ヨリ賣渡スモノトス

大正十二年度ニ於ケル賣渡實績ハ本局製品口付紙卷煙草十億七千萬本兩切紙卷煙草二十八億一千二百萬本刻煙草六十三萬八千八百餘貫此ノ賣渡價格一千九百四萬二千八百二十五圓移入刻煙草二千五百八十五貫此ノ賣渡價格六萬二千三百九十六圓輸入煙草各種九萬三十三圓製造煙草賣渡價格合計一千九百十九萬五千二百五十四圓ニシテ葉煙草ノ賣渡高ハ二十四萬三千七十一貫(内輸出十一萬六百七十九貫)此ノ價格八十萬三千四百六十七圓(内輸出六十八萬一千七百二十圓)ナリ

(口) 人 蔘

沿革 人蔘ハ五加科ニ屬スル宿根草ニシテ其ノ耕作蔘ハ通例苗圃一年本圃五年合計六年ヲ經テ始メテ其ノ收穫ヲ爲シ之ヲ水蔘ト稱ス紅蔘ハ水蔘ヲ蒸シ更ニ之ヲ乾燥シテ製造スルモノニシテ古來高麗蔘ト稱シ支那ニ於テ其ノ聲價極メテ高ク毎年ノ製品ハ多ク同國

ニ輸出セラレ得薄カラサルモノアリシヲ以テ後年政府ノ專賣トナリ明治三十二年ニ至リ舊韓國宮内府ノ所管ニ歸セリ

整理 紅蔘專賣事業ハ我カ保護政治時代殆ト頽廢ノ極ニ達シ加フルニ蔘圃ノ病蟲害漸ク全般ニ彌漫シ耕作者爲ニ相踵キテ其ノ業ヲ廢シ付テ其ノ最盛時ニ於テ紅蔘ノ年産額十萬斤ヲ以テ算セラレシモノ明治四十一年ニ於テハ四千餘斤ニ減少スルニ至レリ仍テ舊韓國政府ハ統監ノ指導ニ依リ明治四十年十二月該事業ノ所管ヲ宮内府ヨリ度支部ニ移屬シ翌四十年七月紅蔘專賣法ヲ發布シテ其ノ制度確立セリ日韓併合ノ後ハ本府ニ於テ事業ヲ繼承シ專シ特別耕作區域ノ指定、種苗ノ改良、病蟲害驅除豫防ノ科學的研究耕作ノ獎勵等蔘政改善ノ施設ニ力ヲ致シ一面蔘業組合ヲ組織セシメラ斯業ノ發達ヲ助長セシムルト共ニ耕作資金ノ低利貸付ヲ爲サシメタリ次テ大正九年十月舊法ヲ廢シテ紅蔘專賣令ヲ公布シ取締上ノ便宜ト斯業ノ發達トニ資セリ

水蔘收納斤數 蔘政改善着手以來人蔘ノ耕作坪數ハ年年増加シ漸ク蔘業復興ノ兆ヲ示シタリト雖由來人蔘ハ收穫ニ多年ノ耕作ヲ要スルモノナルカ故ニ紅蔘ノ製造原料タルヘキ水蔘ノ收納斤數ハ尙減退ノ趨勢ヲ改メス明治四十一年ニ於テ一萬三千餘斤ヲ算セシモノ同四十二年ニ至リテ二千七百餘斤ニ減少シ隨テ同年ニ於ケル紅蔘製造高(以下皆同シ)亦僅ニ八百九十餘斤ヲ算スルニ過キスシテ衰退ノ極ニ達セリ

紅蔘製造高ノ増加 其ノ後蔘政改善ノ趣旨一般耕作者ニ周知セラレテ人蔘ノ耕作坪數並紅蔘ノ原料タル水蔘ノ收納高漸次増加シ紅蔘製造高亦之ト歩調ヲ共ニシ明治四十四年度ニ於テ製造斤數二千三百斤ニ過キサリシモノ大正三年度ニ至リ其ノ約八倍同十二年度ニ至リ約二十倍ニ達セリ然レトモ大正十年度以降ニ於ケル蔘業收入ハ支那ニ於ケル銀爲替相場ノ下落ニ依リ拂下價格ヲ改正シタル爲大正九年度ニ比シ減收ヲ示セリ即チ左表ノ如シ

蔘業成績

年度	水		紅		蔘業收入
	收穫坪數	納高	製造高	拂下高	
大正十二年度	四一九七六	一六、一八	四六、〇三	三、四八六	二、三三二九
同 十一年度	四七五三五	一六、〇五	四〇、五七	三、五二〇	二、二九六四
同 十年度	三七、一三六	一六、〇六	三六、二六	三、〇九〇	二、一〇、七〇
同 九年度	三三、三三二	一六、〇八	二九、六九	三、七、〇九	二、五四、五五
同 八年度	一九、九六〇	一五、七八	二六、〇〇	三、〇、七八	二、〇八、一九
同 七年度	一五、二二三	一五、七八	一九、四四	三、五、七三	二、〇二、七三
同 六年度	三三、一六七	一五、八九	三七、三六	三、三、二四	一、八九、七八
同 三年度	一九、三三〇	一四、四七	一七、〇〇	一、八、三〇	一、二五、五五
明治四十四年度	一四、三四五	七、七九	一一、〇〇	一、六、〇一	一、一九、五五

備考 蔘業收入ハ尾蔘蔘精等ノ拂下代金ヲ含ム

紅蔘ノ品質向上及拂下 紅蔘拂下高ハ其ノ需要地タル南部支那ノ市況ニ鑑ミテ之ヲ調節スルノ必要アルヲ以テ將來市況ノ變動ヲ來ササル限リ其ノ拂下數量ヲ尼蔘ヲ除キ年額三萬斤内外ニ止ムルト共ニ一層選蔘ニ留意シ銳意品質ノ向上ヲ圖ル方針ヲ採レリ

(ハ) 鹽

併合前ノ概況 朝鮮民間ノ製鹽ハ古來専ラ煎蒸式ニ依リ製法幼稚ナルノミナラス燃料不足且高價ニシテ生産費高キニ失シ我カ保護政治ノ肇始前後ニ至リテハ之カ爲常ニ安價ナル輸入支那鹽ニ壓倒セラレ到底發達ノ見込ナカリシヲ以テ舊韓國政府ハ統監ノ指導ニ依リ財源ノ涵養ニ資スルノ目的ヲ以テ京畿道朱安ニ鹽業試驗場ヲ設ケ明治四十年以來天日製鹽ノ試驗ヲ行ヒ成績ノ良好ナルヲ認メタルニ由リ天日製鹽ヲ官營トシ第一期鹽田築造計畫ヲ樹テタリ

併合後ノ鹽田築造 日韓併合後ハ本府ニ於テ該計畫ヲ繼承實施シ明治四十二年ヨリ大正元年ニ至ル四箇年ニ互リ平安南道廣梁灣ニ於テ七百七十四町歩京畿道朱安ニ於テ八十八町歩合計八百六十二町歩ノ鹽田築造ヲ完成シタリシカ本府ハ更ニ其ノ成績ニ鑑ミ第二期計畫トシテ大正六年度ヨリ鹽田増築ニ著手シ朱安ニ於テ大正七年度迄ニ百二十四町歩廣梁灣德洞ニ於テ同八年度迄ニ百五町歩ノ鹽田ヲ築造シタリ尙德洞ニ於テハ大正九年度迄ニ

更ニ鹽田百十八町歩ノ増築ヲ完成セリ其ノ結果官營天日製鹽田ハ總面積一千二百九町歩ニ達シタリ

鹽田擴張計畫 然レトモ前記鹽田ハ其ノ生産年額一億一千萬斤ヲ出テスシテ半島ノ推定總需要量四億斤ニ對シ僅ニ其ノ四分ノ一ヲ充タスニ過キス仍テ本府ハ新ニ第三期鹽田

築造計畫ヲ樹テ大正九年度以降七箇年繼續事業トシテ鹽田二千六百町歩ヲ築造スルコトトシ既ニ平安南道貴城ニ百四十九町歩京畿道南洞ニ三百町歩平安北道南市ニ二百十七町歩計六百六十六町歩ヲ竣成セシメ又目下工事中ノモノハ京畿道君子ニ五百七十五町歩ナリ然ルニ東都大震災復興ノ爲朝鮮事業公債打切ノ結果前記工事中ノ鹽田ヲ除ク外ハ事業中止ノ已ムナキニ至レリ

生産高 官營天日鹽ハ鹽田ノ増築ト其ノ老熟トニ伴ヒ逐年其ノ生産高ヲ増加シ明治四十四年度ニ於テ四百五十萬斤ニ過キサリシモノ大正三年度ハ八千八百萬斤同八年度ニハ八千四百萬斤同九年度ニハ九千一百萬斤同十年度ニハ九千三百萬斤ニ上リシモ同十一年度ハ天候不良ノ爲七千五百萬斤十二年度ハ鹽田海嘯被害ノ爲六千七百萬斤ニ止マレリ然レトモ現在鹽田ハ地盤老熟セサルモノアルニ因リ未タ其ノ最高可能量ヲ產出スルニ至ラス而シテ鹽業收入亦之ニ伴ウテ増進シ明治四十四年度ニ於テハ其ノ金額僅ニ八萬餘圓ニ過キサリシモノ大正七年度ニハ五十八萬餘圓同八年度ハ百二萬餘圓ヲ算セリ然ルニ大

正九年度ニ於テハ財界ノ不況ニ伴フ賣行ノ不振ト價格ノ低落トニ因リ二十九萬餘圓ニ減シタルモ同十年度ニ於テハ九年度ノ反動ニテ百十六萬餘圓ニ上リ同十一年度ニ於テハ八十六萬圓十二年度ニ於テハ六十一萬圓ヲ示セリ

食卓鹽ノ製造 官營天日鹽ハ從來主トシテ原鹽ノ儘食料若ハ漁業用等ニ供セラレ精製品タル食卓鹽ハ多ク内地外國等ヨリ輸入スルノ狀況ナリシカ大正十年度ヨリ朱安ニ於テ其ノ優良品ヲ製出シ一般市場ニ發賣シタルニ結果良好ナリシヲ以テ大正十一年度ヨリハ更ニ工場ヲ擴張シ產額ノ増加ヲ圖レリ

備考 專賣局ノ所管タル阿片ノ收納販賣等ニ關シテハ第十二章第六十九節末項參照

二營 林 廠

所管森林 營林廠ハ鴨綠豆滿兩江流域内國有林野約二百二十萬町步(内成林地推定約二百萬町步)ヲ經營スル特設官廳ニシテ主トシテ林木ノ利用及更新ヲ完カラシムルト共ニ一般需要者ノ利便ヲ圖リ永久保續的作業ノ施行ニ留意シテ漸次森林ヲ法正状態ニ導クト同時ニ國土ノ保安氣候ノ調和水源ノ涵養等森林間接ノ效用ヲモ發揮セシムルノ方針ヲ以テ諸般ノ施設經營ニ努メツツアリ

樹種及林相 本廠管内ノ森林ヲ構成スル林木ハ概ネ寒帶樹種ニシテ最モ利用價值ニ富

メルテウセンマツタクヒモミ類並テウセンカラマツ等ノ針葉樹其ノ大部分ヲ占メ闊葉樹トシテハラノヲレカンバドロノキ類ナラ及ラウセンヤマナラシ等アリ其ノ他特殊ノ利用價值ヲ有スル樹種數カラス成林地ハ一般ニ林相佳良ナル原成林ニシテ總蓄積約八億六千萬尺縮ト推算セラル

林野調査 營林廠ニ於テ施行スル林野調査ハ大正二年度以降十箇年計畫ヲ以テ(一)管内國有林野ノ境界並要存不要存ノ區別ヲ調査確定スル區分調査(二)永久保續的營林計畫ヲ確立スヘキ施業案調査ヲ爲スモノニシテ大正十三年三月迄ニ前者三百七十二萬八千町步後者六十二萬八千餘町步ノ調査ヲ爲セリ

造林 伐採跡地ハ主トシテ天然更新ニ依リ未立木地ハ天然生稚樹ノ撫育ニ依リテ成林ヲ期シ必要ノ部分ニ對シテハ人工造林又ハ補植ヲ行ヒ苗圃ヲ設置シテ必要樹種及新規適樹ノ養苗ヲ行ヘリ

森林ノ保護 大正九年森林保護區六十箇所ヲ設ケ森林主事ヲシテ被害ノ防遏ニ勤メシメ且官民相互ノ利便ヲ目的トシテ地元住民ニ保護組合ヲ組織セシメ大正十二年度末ニ於テ組合數二百九十七ヲ算シ其ノ保護區域百一萬六千餘町步トナリタルカ森林保護助長機關トシテ林野被害防遏並森林保護上效果見ルヘキモノアルヲ以テ尙將來組合ノ數ヲ増加セシムル計畫ナリ

漂流木整理 ニ關シテハ流失廠材ヲ整理スル爲鴨綠江採木公司トノ間ニ其ノ方法ヲ協定シテ鴨綠江ニ於ケル漂流木整理ノ圓滿ヲ期シタリシカ更ニ大正三年外務省ヲ介シ彈奏道案並鴨綠江採木公司トノ間ニ豆滿江鴨綠江ノ漂流木拾集整理上同一歩調ヲ取ルコトニ協定シ之ニ依リ整理シ來レリ而シテ豆滿江ノ下流露領側ニ關スル整理ノ協定ハ休止ノ已ムナキ事情ヲ生セリ大正七年ニ至リ朝鮮水難救護令ノ改正ト共ニ鴨綠江豆滿江ノ漂流木ニ關シテハ營林廠長其ノ職務ヲ行フコトナリ以テ今日ニ及ヘリ

造材流筏 伐木造材ハ直營作業トシ造材セルモノハ編筏土場ニ搬出シ編筏ノ上鴨綠江滿兩江ヲ流下シ鴨綠江ニ在リテハ新義州豆滿江ニ在リテハ會寧ニ集積貯木スルモノニシテ兩江流域ニ於ケル本廠直營ノ造材流筏成績左ノ如シ

營林廠直營造材流筏成績

區分	大正十二年度			明治四十二年		
	同十一年度	同十年度	同九年度	同八年度	同七年度	同六年度
伐木造材	四、五七〇	四、一七〇	三、三三〇	三、四七〇	三、四二〇	三、四二〇
著	三、八五〇	三、六一〇	三、五五〇	二、七〇〇	二、九〇〇	一、七四〇

製材 ハ當初特ニ需要者ノ委託ニ依リ民間工場ノ請負ニ附シタリシモ斯クセハ需要者ニ満足ヲ與ヘ難ク且經濟上不利ナルヲ以テ明治四十二年本廠所在地ナル新義州ニ於テ製

材工場ヲ買收擴張シ現今四百馬力ノ動力ヲ備ヘ朝鮮内ニ於ケル木材ノ需給調節ニ貢獻シツツアリ大正十二年度ニ於ケル成績ハ資材三十萬九千餘尺締ニ對シ製材ノ各種ヲ通シ十九萬四千尺締ナリトス

販賣 廠材ノ販路ハ朝鮮内ヲ主トス滿洲地方ニ對シ杭木及鐵道用枕木等ノ特殊用材ヲ輸出スルコトアルモ數量僅少ナリ朝鮮内ニ於テモ當初官廳工事用材ヲ供給スルニ止マリシカ輓近廠材ノ美點廣ク認めラレ且代金延納制ヲ定メシヨリ一般民間ノ需要増進シ來レリ今大正十二年度ニ於ケル木材販賣ノ成績ヲ前四年並併合當年ノ販賣實績ニ對照表示スレハ左ノ如シ

營林廠販賣材積及價格

年度	材積			販賣價格
	製材	原木	立木	
大正十二年度	一、八九九	一、二二一	七、二五九	一、〇九五
同十一年度	一、七六一	一、二二一	五、七二二	一、〇五九
同十年度	一、七七一	一、七六六	五、〇五九	一、〇五七
同九年度	二、二四〇	四、四〇六	七、二七七	一、〇八六
同八年度	一、六四〇	七、七九〇	一、四六九	一、一七三
明治四十四年度	三、三三三	四、八〇八	三、三三三	一、〇〇〇

作業收支 本事業ハ元ト日韓兩國政府ノ共同出資ニ成リ統監府ニ於テ之カ經營ヲ擔當シ來リシモノナルカ併合後本府ニ於テ之ヲ繼承シ財界ノ發展ニ伴ヒ漸次之カ擴張改善ニ努メタル結果收益著シク増進シ明治四十三年度ニ於テ作業收支差引益金八萬餘圓ニ過キテアリシモノ大正八年度ニ於テハ其ノ額百七十三萬圓ニ達セシカ爾後木材界不況ニ陥リ利益金激減シタルモ尙併合當年ニ數倍シ大正十二年度ニ於テハ其ノ額三十九萬圓ヲ算セリ

第十七節 國 債

沿革 舊韓國ニ於テハ財政紊亂シテ國庫信用ニ乏シク幸ニシテ從來正當ノ意義ニ於ケル所謂國債ナルモノナカリシカ明治三十七年我カ財政顧問就職ノ後舊韓國政府ハ其ノ獻策ニ基キ財源涸竭ノ現狀ニ鑑ミ施政ノ改善ト國力開發トノ急要ニ應セムカ爲一面之カ涵養ヲ圖ルト共ニ他國債ヲ起スノ已ムナキヲ認メ明治三十八年先ツ歲計整理ノ爲國庫證券二百萬圓ヲ東京ニ於テ發行シタルヲ手始トシ爾來專ラ幣制整理道路水道海關鹽田地方倉庫等ノ築造教育機關ノ擴張金融機關ノ創設補助又ハ資金貸下其ノ他半島ノ開發ニ必要ナル施設費ニ充當スル爲年利六分乃至六分五厘ヲ以テ逐次帝國ノ諸銀行又ハ韓國銀行ヨリ貨幣整理資金起業資金融資金計三千二百九十九萬六千五百五十八圓(內金銀資金債百五十萬圓ハ帝國政府ヨリ無利子借入)ノ公債又ハ借入金ヲ募入又ハ借入レ次テ明治四十三年六月皇室財産整理ニ伴フ淘汰道草

(管理土)ノ一時賜金ニ充當スル爲道草賜金公債十一萬六千八百二十五圓ヲ韓國銀行ヨリ借款シ又別ニ内地人官吏ノ僱聘其ノ他施政改善上避クヘカラナル政費ノ増加ニ充當スル爲帝國政府ヨリ無利子無期限ニテ累計金一千三百二十八萬二千六百二十三圓ヲ明治四十一年以降年割ニテ借入レ公債金特別會計ヲ設置シテ之ヲ整理シ日韓併合ノ前日即チ明治四十三年八月二十八日迄ニ國庫證券二百萬圓ヲ償還シ同日現在ノ差引殘額總計四千五百五十九萬六千六百六圓ニ達シタリ

整理 然ルニ右ノ內帝國政府ヨリノ無利子立替金及金融資金債ハ併合ノ結果償還ヲ要セサルコトトナリ又貨幣整理ノ爲生シタル債務ハ明治四十四年三月發布ノ法律ニ依リ總テ帝國ノ貨幣整理資金特別會計ニ移屬整理スルコトトナリ之ト同時ニ明治四十三年度ニ於ケル治道費地方土木費補助及平壤鑛業所擴張ノ財源ニ充當スル爲本府ニ於テ朝鮮銀行ヨリ二百九萬四千六百七十七圓ノ一時借入ヲ爲シタルニ因リ明治四十三年度末ニ於テ朝鮮總督府特別會計ノ負擔ニ屬スル國債ノ現在額ハ二千百十七萬五千四百二十二圓トナレリ

公債法規ノ制定 明治四十四年度以降ハ道路修築海關工事並鐵道建設及改良等朝鮮ノ開發ニ必要ナル繼續事業費ハ朝鮮ノ實收入ヲ以テ之ヲ支辨スルノ餘裕ナキニ因リ是等ノ財源ハ總テ公債若ハ借入金ニ依ルコトトシ明治四十四年三月朝鮮事業公債法ノ發布ヲ見

ルニ至レリ而シテ之カ整理ニ關シテハ前記公債法ト同時ニ朝鮮事業公債金特別會計法ノ發布アリ之ニ據リ該特別會計ヲ置キテ之ヲ施行シ來リシカ大正八年三月事業公債金特別會計法ノ發布ニ伴ヒ上記朝鮮事業公債金特別會計法ハ廢止セラレ朝鮮ニ於ケル國債ハ中央政府ニ於テ一般事業公債ト共ニ統一整理スルコトナレリ

發行限度 總督府特別會計ノ負擔ニ屬スル公債ノ發行限度額ハ前記公債法ニ依リ當初五千六百萬圓ニ限定セラレシカ其ノ後公債支辨事業ノ進捗平壤鑛業所ノ擴張等ニ伴ヒ二回ノ改正アリテ九千六百萬圓ニ増大セラレシモ尙經費支辨ニ不足ヲ生セムトスルニ至レルヲ以テ更ニ大正七年三月一億六千八百萬圓ニ同八年三月一億七千八百萬圓ニ改メタリ然ルニ制度革新後文化施設擴充ノ急ヲ告ケタルニ因リ事業費擴張ノ外財源ヲ公債ニ俟ツノ已ムヲ得サルモノアリシヲ以テ大正九年八月右公債及借入金ノ制限額ヲ二億六百萬圓ニ擴大シ大正九年度ニ於テハ特ニ醫院警務官署及監獄設備鹽田等ノ擴張ヲモ併セテ支辨スルコトトシ次テ大正十年三月其ノ制限額ヲ二億三千六百萬圓ニ増加シテ煙草專賣制度ノ實施ニ要スル交付金仕拂ノ爲ニモ公債ヲ發行シ得ルコトトシ大正十一年三月更ニ其ノ限度ヲ三億四千四百八十萬圓ニ大正十二年三月三億九千三百七十萬圓ニ擴張シタリ

國債現在高 明治四十三年度末ニ於テ朝鮮總督府特別會計ノ負擔ニ歸スヘキ國債ノ現在額ハ前項記載ノ如ク二千百十七萬五千四百二十二圓ナリシカ其ノ後公債支辨事業漸次

進捗シ更ニ進ミテ之カ計畫ノ更新擴張ヲ爲スノ必要アリ國債現在額ハ之カ爲年年増加シ大正七年度末ニ於テ一億四百九十二萬二千九百五十五圓同八年度末ニ於テ一億一千九百三十五萬八千五百五圓トナリ大正九年度末ニ於テハ前記ノ如ク繼續事業費以外ニ公債又ハ借入金ノ支辨ヲ要スルモノアリテ其ノ現在額一億四千七百五十七萬八百三十圓ニ増加セシカ大正十年度末現在ニ於テハ一億九千三十二萬六千二百六圓大正十一年度末現在ニ於テハ二億二千七百三十七萬四千二十二圓大正十二年度末現在ニ於テハ其ノ額更ニ二億五千二百十萬四千七百六十三圓ニ達セリ

第四章 經濟

第十八節 施設要綱

一 金融機關

概説 往時ニ於ケル朝鮮ノ經濟組織ハ甚タ幼稚ニシテ金融機關ノ如キモ余ク見ルヘキモノナク明治十一年第一銀行ノ釜山支店設置ヲ以テ朝鮮ニ於ケル近代の金融機關ノ濫觴トス其ノ後十八銀行亦仁川及元山ノ兩港ニ支店ヲ設ケ專ラ在留内地人ノ爲替業務ヲ取扱ヒ次テ日清戰役後舊韓國各地ノ開放セララルヤ前記兩銀行外一行ハ京城其ノ他各地ニ支店ヲ設ケ更ニ之ト相前後シテ始メテ朝鮮人ノ經營ニ係ル大韓天一銀行(現時ノ朝鮮商業銀行)及漢城銀行ノ創立ヲ見タリ

明治三十五年第一銀行ハ帝國政府及舊韓國政府ノ許可ヲ受ケ朝鮮内ニ於テ第一銀行券ヲ發行セシカ後財政顧問ノ其ノ職ニ就クヤ舊韓國政府ハ其ノ獻策ニ基キ明治三十八年同銀行ニ貨幣整理及國庫金取扱ノ事務ヲ委託シ其ノ發行銀行券ノ無制限通用ヲ公認シ韓國中央銀行タルノ任ニ當ラシメタリ次テ同政府ハ當時營業困難ニ陷レル大韓天一銀行及漢城銀行ヲ援助スルト共ニ商品ニ對スル金融ノ便ヲ開カムカ爲漢城共同倉庫株式會社ヲ起

サシメ又信用取引ノ基礎ヲ築カムカ爲手形組合ヲ設立セシメ夫夫相當ノ貸下金ヲ爲シ更ニ地方産業ノ振興ヲ圖ラムカ爲明治三十九年農工銀行條例ヲ發布シテ重要地點數箇所ニ農工銀行ヲ設立セシメ政府ニ於テ其ノ株式ノ一部ヲ引受ケ又ハ之ニ對シ無利子貸下金ヲ爲ス等之カ保護監督ニカメタリ之ト同時ニ下層農民ノ金融ヲ疏通セムカ爲地方金融組合規則ヲ制定シテ明治四十年十箇ノ地方金融組合ヲ設立セシメ之ニ基本金ヲ下付シ且其ノ經費ノ一部ヲ補助シ爾後毎年十箇乃至三十箇ノ組合ヲ増設セシメタリ明治四十一年日韓兩國政府協定ノ下ニ東洋拓殖株式會社ヲ起シテ拓殖事業經營ト共ニ殖産資金ノ供給ニ努メ又明治四十二年ニハ中央銀行トシテ韓國銀行ヲ創立シ從來第一銀行ノ取扱ヒ來レル中央銀行業務ヲ舉ケテ之ニ承繼セシメタリ

日韓併合ノ後舊韓國銀行ハ朝鮮銀行ト改稱シ朝鮮經濟界ノ發達ニ伴ヒ益鮮内支店ヲ増設シ進ミテ對内地及滿洲貿易ノ發展ニ資スル爲内地及滿洲各地ニ陸續支店ヲ設置シ之ニ伴ウテ關東州及南滿洲鐵道沿線附屬地ニ於ケル朝鮮銀行券ノ無制限通用ヲ認メラレ更ニ浦湖斯德上海青島濟南天津北樺太亞港等ニ逐次支店ヲ設置シテ對露領及對支貿易ノ伸張ニ資シ其ノ他政府ノ施設方針ニ順應シテ對支借款ヲ引受ケ又對米爲替決済ノ利便ニ備ヘ且滿鮮開發ノ資金ニ關シ紐育市場ヲ利用スル爲同地ニ出張所ヲ設置スル等益其ノ業務ヲ擴張セリ而シテ同行業務區域ノ擴大ト一般財界ノ進運トニ鑑ミ大正七年其ノ資本金二千

萬圓ヲ四千萬圓ニ増加シ同九年再ヒ之ヲ八千萬圓ニ倍加シ又經濟界ノ狀況ニ應シテ數次其ノ銀行券ノ保證發行限度及制限外發行限度ノ伸張ヲ認メラレタリ

銀行法規ノ整理統一 從來普通銀行ノ設立經營ハ内鮮人ノ間ニ各其ノ準據法規ヲ異ニセシモ兩者ノ經濟關係緊密ヲ加フルト共ニ相互協同提携シテ之カ經營ヲ爲スモノアルニ至リタルニ由リ大正元年銀行令ヲ制定シテ之ヲ統一セリ又農工銀行條例及地方金融組合規則モ時代ノ推移ト共ニ變改ヲ加フルノ必要ヲ生シ大正三年農工銀行令及地方金融組合令ヲ發布セリ

爾來産業ノ振興金融ノ疏通ト相俟テ著シク經濟力ノ發達ヲ促シ地方普通銀行ノ設立年ト共ニ加ハリシカ最近歐洲戰ノ影響ハ朝鮮經濟界ニ異常ノ膨脹ヲ來セリ然ルニ當時農工銀行ノ資本金ハ各行併セラ僅ニ二百六十萬圓ニ過キス其ノ資力信用到底時勢ニ順應スルニ足ラザリシヲ以テ大正七年朝鮮殖産銀行令ヲ發布シ各農工銀行ヲ合併統一シテ資本金一千萬圓ノ朝鮮殖産銀行ヲ設立シ政府ノ特別保護監督ノ下ニ殖産資金ノ普及調節ニ努メシメタリ尙下層金融機關ノ改善充實ヲ圖ルノ必要ヲ認メ大正七年地方金融組合令ヲ金融組合令ト改メ關係諸法規ヲ改正シ村落組合ノ増設ヲ圖ルト共ニ都市金融組合ノ設立ヲ認メ組合員ノ資格制限及貸出金ノ用途金額ヲ擴張シテ小商工業者ニ及ホシ同時ニ金融組合聯合會ヲ各道ニ設置シテ所屬組合ノ業務ヲ指導セシメ且大正七年度以降六箇年間ニ互

リ一聯合會ニ對シ各二十萬圓ノ貸下金ヲ交付シ朝鮮殖産銀行ト聯絡シテ所屬組合資金ノ供給調節ニ任センメタリ

傍系金融機關ノ整理 斯クテ朝鮮ニ於ケル金融機關ハ今ヤ整備ノ一段落ヲ告ケ各其ノ機能ヲ發揮シテ益半島經濟ノ發達ヲ促シ金融ノ緩和ヲ圖リソツアリ而シテ近時金融疏通ノ傍系機關トシテ無盡業者或信託業者ノ増加活躍漸ク顯著トナリ來レル傾向アルヲ以テ大正十一年四月無盡業令ヲ發布シ八月一日ヨリ之ヲ施行シテ取締監督ヲ加フルコトシタルカ信託業ニ關シテモ適當ノ時機ニ於テ之ニ對シ相當ノ施設ヲ爲スヘキ見込ナリ

今各種銀行及金融組合ノ概況ヲ表示スレハ左ノ如シ

各種銀行營業概況

各年十二月本日

本店數	鮮內支店數	資本		政府補助		積立金	發行高	現在預金	現在貸付金	純益
		公稱	實收	引受株	貸下金					
朝鮮銀行	10	8,000,000	5,000,000	3,000,000	1,000,000	1,040,000	1,000,000	9,586,000	1,348,950	3,377,000
殖産銀行	5	3,000,000	1,500,000	3,000,000	1,000,000	1,000,000	1,000,000	4,785,000	1,700,000	1,925,000
普通銀行	7	3,347,000	1,900,000	1,000,000	1,970,000	2,435,000	1,000,000	7,000,000	8,833,000	2,204,000
合計	22	14,347,000	8,400,000	7,000,000	4,970,000	5,475,000	3,000,000	21,371,000	23,881,900	7,506,000
同十一年	23	14,435,000	8,400,000	7,000,000	4,970,000	5,475,000	3,000,000	21,371,000	23,881,900	7,506,000
同十一年	22	14,347,000	8,400,000	7,000,000	4,970,000	5,475,000	3,000,000	21,371,000	23,881,900	7,506,000

金融組合業務概況

各年度末日

備考 本表預金貸出金ハ朝鮮內ノ取扱ニ係ルモノノミヲ示シ滯込資本金中ニハ内地銀行ノ支店完全ヲ合ム △印ハ損失ヲ示ス

組合數	組合員數	資本金	積立金	現在預金	現在貸付金	純益
同九年	22	14,347,000	5,475,000	3,000,000	23,881,900	7,506,000
同八年	22	14,347,000	5,475,000	3,000,000	23,881,900	7,506,000
同七年	22	14,347,000	5,475,000	3,000,000	23,881,900	7,506,000
同五年	22	14,347,000	5,475,000	3,000,000	23,881,900	7,506,000
同三年	22	14,347,000	5,475,000	3,000,000	23,881,900	7,506,000
明治四十三年	22	14,347,000	5,475,000	3,000,000	23,881,900	7,506,000

組合數	組合員數	資本金		積立金	現在預金	現在貸付金	純益
		出資金	下付金				
大正十二年度	47	33,630,000	4,841,000	3,333,000	29,700,000	6,885,000	1,019,000
同十一年度	46	33,630,000	4,841,000	3,333,000	29,700,000	6,885,000	1,019,000
同十年度	43	33,630,000	4,841,000	3,333,000	29,700,000	6,885,000	1,019,000
同九年度	43	33,630,000	4,841,000	3,333,000	29,700,000	6,885,000	1,019,000
同七年度	40	33,630,000	4,841,000	3,333,000	29,700,000	6,885,000	1,019,000
同五年度	38	33,630,000	4,841,000	3,333,000	29,700,000	6,885,000	1,019,000
同三年度	37	33,630,000	4,841,000	3,333,000	29,700,000	6,885,000	1,019,000
明治四十三年度	37	33,630,000	4,841,000	3,333,000	29,700,000	6,885,000	1,019,000

備考 貸出金中ニハ銀行ノ代理又ハ媒介貸付金ヲ合ム

舊貨幣制度 舊韓國ニ於テハ古來一定ノ幣制ナク數百年來專ラ葉錢ノミヲ使用シタリ
 明治二十七年始メテ銀本位制ヲ採用シ後同三十四年之ヲ金本位制ニ改メタルモ遂ニ實施
 スルニ至ラス當時政府ハ窮乏ノ餘、白銅貨ヲ濫發シ私鑄偽造亦盛ニ行ハレ貨幣ノ信用全ク
 失墜シ物價ハ變動常ナク幣制ノ紊亂其ノ極ニ達セリ明治三十七年財政顧問ノ就職スルヤ
 幣制整理ノ最急務ナルヲ認メ金本位制貨幣條例ニ改正ヲ加ヘテ明治三十八年七月ヨリ之
 ヲ實施シ新貨幣ノ鑄造ニ著手シ且帝國貨幣ノ通用ヲ認メ同時ニ舊白銅貨ノ引揚ヲ斷行シ
 マルカ葉錢ハ當時ノ民度及經濟狀態ニ鑑ミ當分補助貨トシテ流通セシメ之ト前後シテ第
 一銀行券ノ無制限通用ヲ公認シ其ノ後韓國銀行(後ニ朝鮮銀行ト改稱)ノ設立ナルルニ及ヒ韓國銀行
 券(後ニ朝鮮銀行券ト稱)ヲ以テ之ニ代ラシメタリ斯クテ舊白銅貨引揚ノ進捗ニ伴ヒ貨幣ノ價格平調ニ
 復シ漸ク積弊ヲ一掃シ新貨幣銀行券ノ流通高漸次増加セリ

幣制統一 朝鮮ノ貨幣ハ本府始政以來漸ヲ以テ帝國貨幣ニ統一スルノ方針ヲ採リ貨幣
 整理事業ノ打切後即チ明治四十四年三月ヨリ大正六年末迄ニ於ケル舊韓國貨幣ノ引揚高
 ハ八百九十五萬四千餘圓ニ達シ同年末ニ於ケル通貨流通見込高六千九百六十餘萬圓中舊
 韓國貨幣ハ二百五十萬二千圓ヲ有スルニ過キササルニ至リシヲ以テ同七年四月一日帝國貨

幣法ヲ朝鮮ニ施行スルト同時ニ舊韓國貨幣ハ大正九年十二月末日限り通用ヲ禁止シ爾後
 五年間ハ政府ニ於テ通貨ヲ以テ之ヲ引換フルコトニ定メ葉錢ニ限り當分從前通り通用セ
 シムルコトトセリ

銀行券 朝鮮ニ於ケル銀行券ハ明治三十五年以來第一銀行ニ於テ發行シ同三十八年無
 制限通用ノ公認ヲ受クルニ及ヒ漸次各地ニ普及セシカ明治四十二年之ヲ朝鮮銀行ニ承繼
 シ爾來經濟ノ發達貿易ノ進展ニ伴ヒ年ト共ニ其ノ發行高ヲ増大セリ大正六年十二月ニ至
 リ朝鮮銀行券ハ更ニ關東州及南滿洲鐵道附屬地ニ於ケル無制限通用ヲ認メラレ同時ニ該
 地域ニ於テ橫濱正金銀行ノ從來發行シ來レル金券ノ引繼ヲ受ケ同七年三月其ノ保證準備
 發行限度ヲ從前ノ三千萬圓ヨリ五千萬圓ニ擴張シ同年十一月又二千萬圓ヲ限り保證準備
 ニ依ル制限外發行ヲ認メラレタリ然ルニ當時經濟界ノ趨勢ハ益活氣ヲ呈シ資金ノ需要旺
 盛ヲ極メ大正八年十一月ニ至リテ其ノ發行高一億四千萬圓ヲ超過シ而モ尙資金ノ需要更
 ニ夥シキモノ在リシヲ以テ同月再ヒ當分ノ内制限外發行高ヲ五千萬圓ニ増加シ大正九年
 七月迄ニ二千萬圓ニ復舊セシメタルカ大正十年十二月末ニ至リ再ヒ資金ノ需要ヲ喚起ス
 ルニ及ヒ翌十一年五月末日ヲ限り其ノ限度ヲ二千萬圓ニ擴張シ又尙大正十二年末ヨリ翌
 十三年五月末日迄限度三千萬圓ノ擴張ヲ認メタリ

貨幣ノ流通高 朝鮮内ノ通貨ハ内地各種通貨朝鮮銀行券及舊韓國貨幣ノ三種アリ其ノ

流通高ハ大正七年末ニ在リテハ總額一億四百餘萬圓、內朝鮮銀行券九千三百餘萬圓、同八年末ニ在リテハ總額一億三千四百餘萬圓、內朝鮮銀行券一億二千餘萬圓、同九年末ニ在リテハ總額九千八百餘萬圓、內朝鮮銀行券八千五百餘萬圓、同十年末ニ在リテハ總額一億一千萬圓、內朝鮮銀行券一億百萬圓ニシテ同十一年末ニ於テハ財界不況ノ餘波漸ク顯著トナリ其ノ總額八千百萬圓、內朝鮮銀行券七千百萬圓ニ同十二年末ニ於テハ九千萬圓ニ、內朝鮮銀行券六千八百萬圓ニ縮小セリト雖之ヲ併合當年末ノ二千九百萬圓ニ比スレハ尙約三倍ノ増加ヲ示セリ亦以テ經濟力發達ノ蹟ヲ窺フニ足レリ

三 土地制度ノ確立

梗概 舊韓國ニ於テハ土地制度曠廢ヲ極メ地稅制度亦確立セス土地臺帳タル最案ハ其ノ記載スル所實地ト符合セサルモノ多ク地籍ノ紛亂殆ト收拾スヘカラサルモノアリ之ニ根本的革新ヲ加フルニ在ラサレハ到底諸般施設ノ基本ヲ定メ國家經濟ノ發達ヲ期スル能ハサル狀況ナリシカ故ニ保護政治肇始後舊韓國政府ハ統監ノ指導ニ依リ差當リ不動產證明ノ制度ヲ定メ地稅徵收臺帳ニ關スル規程ヲ設ケテ當面ノ急要ニ應スルト共ニ一面土地ノ根本的調査ニ著手シタルカ併合後ハ本府ニ於テ其ノ事業ヲ承繼シ明治四十三年五月以降八年有餘ノ歲月ト二千四十餘萬圓ノ經費トヲ以テ銳意ノ力經營ノ事ニ從ヒ全鮮一萬四

千三百餘方里ノ地域ニ互リ三角測量其ノ他本調查ノ基準ヲ爲ス諸測量並地形測量ヲ遂行シ土地總筆數一千九百萬筆ニ對シ土地所有權土地價格地形地貌等ニ關スル調査ヲ行ヒ一筆地毎ニ其ノ地番地目面積地價地主及地位等級ヲ掲記シタル土地臺帳其ノ他附屬諸帳簿並之ニ相當セル地籍圖ヲ調製シ五萬分一、二萬五千分一又ハ一萬分一ノ地形圖ヲ作成シ更ニ土地調査ノ成果ヲ全カラシムル爲附帶事業トシテ府郡島地籍事務ノ檢査地誌資料ノ編纂等ノ事ヲ施行シ大正七年十月ヲ以テ事業全部ヲ完成シ之ト前後シテ土地臺帳登錄ノ地價ヲ課稅標準ト定メ且不動產登記制度ノ施行ヲ完結セリ是ニ於テ朝鮮ニ於ケル土地制度及地稅制度全ク確立シ之カ爲地稅課徵ノ基本ヲ明確ニシテ負擔ノ均衡ヲ得シメ土地所有權ヲ確定シテ多年紛糾ヲ極メタル幾多ノ土地爭議ヲ解決シ延イテ著シク土地ノ利用ヲ促進シタルノミナラス財政經濟其ノ他公私諸般ノ施設經營ニ多大ノ便宜ヲ與ヘタリ

第十九節 經濟及金融概況

概說 舊韓國時代ニ於テハ一般經濟界衰頹ヲ極メ財政窮乏シテ國民經濟上ノ施設ノ如キ毫モ之ヲ顧ルノ餘裕ナク幣制紊亂シ物價動搖シ民力ノ疲弊殆ト其ノ極ニ達セリ保護政治以來經濟上ノ施設稍見ルヘキモノアリシト雖積弊ノ窮マル所一朝ニシテ其ノ效果ヲ收メ難ク加フルニ匪徒草賊所在ニ出沒シテ生命財產ノ安固ヲ缺キ其ノ發達極メテ遲遲タル

ヲ免カレナリキ然ルニ併合以來本府ハ産業ノ殖興ニ重キヲ置キ銳意交通及金融機關ノ整備ニ昂メ百方各種産業ノ改良ヲ獎勵シ生命財產ノ安固地方民心ノ安定内地資金ノ流入等ト相俟テ益其ノ效果ヲ擧ケ産業面目ヲ革メ貿易異常ニ進展シ民力隨テ豐ニ財政亦鞏固ヲ加ヘ經濟ノ發達實ニ屬目ニ値スルモノアリ就中歐洲大戰發生後ニ於テ特ニ其ノ顯著ナルヲ見ル試ニ大正九、十、十一年ノ狀況ヲ以テ併合當年ニ比較スレハ左表ノ如シ

經濟概況併合前後比較

	大正十一年	同十年	同九年	明治四十三年
諸會社拂込資本金	1,100,567	1,131,511	1,011,318	867,740
農産物 價額	1,184,536	1,077,564	1,450,215	1,481,731
林産物 價額	7,411	56,905	31,397	19,166
水産物 價額	7,411	71,369	61,018	81,001
礦産物 價額	14,533	15,537	14,205	6,068
工業物 價額	25,746	38,431	31,446	30,964
貿易品 價額	57,745	45,058	44,636	59,696
各種銀行金銀出納高	28,399,938	26,359,130	27,887,699	22,953,394
同 預金年末現在高	16,817	171,891	139,257	183,555
同 貸出金年末現在高	29,670	287,327	224,511	219,900
朝鮮銀行券年末發行高	100,544	116,330	114,034	101,133

備考一、工業物及諸會社拂込資本金年末現在高ハ明治四十三年ノ調査ナキ爲便宜明治四十四年ノ計數ヲ又林産物ハ會計年度ニ依ル調査ヲ掲記ス
二、預金及貸出金現在高ハ政府預金政府貸上金及別途貸付金ヲ包含セス

大正十一年ノ經濟界

農産物ヲ基調トスル我カ半島ノ經濟界ハ戰時ノ好況ニ惠浴スルコト少キ丈不況ヲ移スコト亦甚大ナラサリシト雖四圍ノ大勢ニハ流石ニ逆行シ難ク内地財界ノ主潮ニ連レ大正九年四月ヲ一轉機トシテ漸次沈衰シ同十年夏季ニ入り一時所謂中間景氣ノ出現ヲ見タルモ年末ニ近ツキ再ヒ反動的惡化ヲ來シ越エテ大正十一年ニ於テハ春來比較的確健ノ裡ニモ金融ノ緊縮株式及商品市場ノ沈衰事業界ノ不振等總テ消極的趨勢ヲ辿ルノ已ムナキ状態ニ在リキ而シテ貿易總額ハ四億七千萬圓ニシテ出入ノ權衡著シク平衡ヲ缺キ十年ノ入超一千四百萬圓ニ對シ十一年ハ優ニ四千萬圓ヲ超エ入貨ノ二千三百萬圓ヲ増加シタルニ反シ出貨ハ逆ニ約三百萬圓ヲ減少シ更ニ之ヲ京城ニ於ケル全年ノ物價平均指數カ朝鮮産品ニ於テ一四七六ヲ騰貴シ輸移入品ニ於テ二〇六二ノ低落ヲ示セルニ徴スレハ輸移入超過ノ其ノ數量ニ於テ更ニ大ナルモノアルヲ想察スルニ難カラス然レトモ一方物價ノ總平均指數カ一四九ノ低落ヲ示セルニ拘ラス十年ニ比シ貿易總額ノ尙二千萬圓ヲ増加セルハ半島ノ經濟力カ比年堅實ナル發達ヲ遂ケツツアルコトヲ示スモノト謂フヲ得ヘシ

大正十二年ノ經濟界

概説

大正九年ノ大變動以來著シキ不況ニ陥リタル内地財界ハ諸般事業ノ整理尙徹底セズ各種工産品ハ生産過剩價格低落等ニテ事業ヲ中止シ又ハ縮小スルモノ多ク大正十二年ニ於ケル主産物タル米ハ豫想以上ノ減收ニテ且其ノ價格ハ十一年ニ比シ稍昂騰シタリシモ生産費増嵩シテ純益殆ト皆無ノ有様ナルヲ以テ農村ノ疲弊甚クシク貿易ハ益入超ヲ大ナラシメ正貨ハ減少スルノミナリシ爲財界愈沈衰不況ヲ示シ且京都ニ於ケル積善銀行ノ破綻ニ端ヲ開キタル金融界ノ動搖ハ一齊ニ大警戒ヲ爲スニ至ラシメ加之九月ニ於ケル關東震災ハ未曾有ノ慘害ヲ齎シ其ノ影響甚大ナリシヲ以テ政府ハ「モラトリウム」ヲ施行シテ應急ノ措置ヲ講シタリシカ金融業者ノ恐慌一方ナラス專ラ貸出金ノ回收手元ノ充實ニ努メ新規貸出ノ引締ヲ行ヒ從テ金融甚シク梗塞ヲ來シ財界更ニ不振ヲ憂フルニ至レリ而シテ朝鮮ノ經濟界ニ在リテモ亦内地ノ趨勢ニ從ヒ一般ニ警戒氣分濃厚ニテ金融甚ク緊縮シ中ニハ資金ノ逼迫ヲ慄フル者アリシカ然シ農産物ヲ始メ各種産物ハ十一年ニ比シ概ネ増産シタルノミナラス其ノ價格高調ヲ持續シ且貿易ハ未曾有ノ盛況ヲ呈シタリシヲ以テ財界ハ大體ニ於テ前年ニ比シ好況ナリシカ如シ今之ヲ各方面ニ涉リテ其ノ狀況ノ大要ヲ述ヘム

産業 朝鮮ニ於テハ工業ハ未タ幼稚ニシテ見ルヘキモノナク爲ニ多クヲ期待スルヲ得ナリシモ農水産業ハ漸次舊態ヲ脱スル域ニ達セリ農産物ノ大宗タル米ハ品種ノ改良耕地

ノ整理水利組合ノ事業完成等年々逐ヒ増加セルヲ以テ其ノ收穫ノ如キモ年々増加セリ然ルニ十二年ハ概ネ天候不順ニテ水稻ノ發育ヲ妨ケラレ前年ヨリ甚クシキ減收ヲ豫想サレタリシニ實蹟ハ豫想外ノ好況ニシテ十一年ニ比シ三十六萬餘石ノ增收ヲ示シ最近三箇年ノ平均收穫高一千四百七十三萬餘石ニ比シ六十四萬餘石ノ增收ナリ大豆モ亦甚クシキ減收ヲ豫想サレタリシニ十一年ノ實收ニ比シ二萬餘石ノ增收ナリシカ最近三箇年ノ平均高四百六十六萬石ニ比シ十三萬餘石ノ減收ナリシ陸地棉ハ政府ノ指導宜シキヲ得年々其ノ作付面積ヲ増加シ十二年ハ未曾有ノ豐作ナリシタメ十一年ニ比シ八百三十二萬餘斤ノ增收ナリ養蠶ハ農家副業ノ最タルモノトシテ政府ノ指導獎勵ニ依リ其ノ發達顯著ニテ產繭ハ急激ノ增收ヲ示シ十一年ニ比シ約五萬石ノ激増ナリ其ノ他小麥小豆紅蔘等相當ノ增收ヲ示セリ而シテ之等農産物ハ概シテ價格高調ヲ持續セシヲ以テ農村ノ經濟狀態大體良好ニシテ之カ朝鮮經濟財界ニ及ホシタル效果甚大ナリ

鑛産物ニ付テ見ルニ財界激變以來萎靡沈衰セシ鑛業ハ資金難及生産品價格低落等ノ關係ニテ益不振ニ陥リ産額ノ如キモ年々遞減スル狀況ナリキ而シテ十二年ノ産額ハ石炭等ノ産出激増シ居レルヲ以テ前年ヨリ二百八十餘萬圓ノ増加ナリ水産物ハ資料整ハス十二年ノ詳細ナル生産高ヲ知ルコト能ハサルモ貿易上ニ現ハレタル所ニ依レハ魚類ニ於テ百七十五萬餘圓藻類ニ於テ四十四萬圓ノ増加ヲ示シ居リ加フル政府ノ指導獎勵等ニ依リ漁

撈法ノ改良漁船漁師等ノ増加モ著シキ見込ナリシヲ以テ前年ニ比シ遙ニ増産ナリシコトト思惟セラル

金利 前年末内地金融界緊縮梗塞ノ影響朝鮮金融界ニモ波及シ金融業者ハ貸出ヲ引締メ回収整理ニ努メ大ニ警戒ヲ爲スニ至リシカ一般金利ノ引上ヲ斷行スル者ナカリキ偶九月ニ入り關東地方大震災ニ因リ内地金融市場ハ極度ニ動搖シ專ラ貸出金ノ引締回収ニ努カスルニ至リ從ツテ一般金利ノ昂騰ヲ招致シ其ノ影響ハ朝鮮經濟界ニモ波及シ來レリ即チ殖産銀行ノ債券ノ如キハ到底從前ノ利廻ニテハ募集スル能ハス之カ利廻ヲ昂騰セシメサルヘカラサルニ至リ從ツテ之等資金ヲ以テ貸出ヲ爲ス場合ハ從前ノ貸出利率ニテハ利ヲ生スル能ハサルヲ以テ九月ヨリ遂ニ貸出金ノ一部ニ付利率ヲ引上サルヘカラサルニ立益ヲ至リ己ムヲ得ス公共團體ニ對スル貸付金ハ從來八分五厘ナリシヲ九分五厘トシ水利組合貸付金ハ九分三厘ナリシヲ九分五厘ニ引上ケタリシモ其ノ他ノ銀行金利ハ大體前年來ノ趨勢ヲ辿リ平均利率ニ於テハ何等變化ナク推移セリ然レトモ一般金融ノ梗塞ハ就中下層金融界ニ大影響ヲ及ホシ頼母子講等ノ競落額ヲ甚シク低下シ又ハ個人間ノ融通ヲ爭フニ至リシ結果其ノ金利ハ甚シク引上ケラレ確實ナル擔保付ニテモ年三割ヲ唱ヘ普通ハ月四分乃至五分ニテ稀ニハ月一割ノ高利ヲモ支拂フ者アリト云フ程ナリ

事業 財界好況時代ニ於テ急激ニ勃興シ來リシ各種事業モ大正九年ノ變動以來著シク

萎靡シ年ヲ逐ウテ衰退ノ傾向ヲ示シタリシカ十二年ニ入り佛國ノ「ルール」地方占領米國財界ノ好調等ヲ導火線トシテ久シク沈滞セシ我カ財界モ一時稍恢復ノ狀ヲ呈シ所謂中間景氣ヲ出現シタリシヲ以テ早クモ各方面ニ涉リ企業計畫ヲ爲ス者續出シ來レリ今朝鮮ニ於ケル十二年一月ヨリ十二月ニ至ル迄ノ實績ヲ見ルニ新設會社ニ於テ社數二百八十三、此ノ拂込資本金九百四十八萬餘圓ニテ之ヲ十一年同期ニ比較スルトキハ四十四社ヲ増加セルモ其ノ拂込資本金ニ於テハ一千二百五十餘萬圓ヲ激減セリ又既設會社ノ増資ヲ行ヒタルモノ十九社其ノ増資額中ノ拂込資本金九十六萬餘圓及拂込ヲ實行シタモノ五十一社、此ノ拂込資本金三百七十四萬餘圓ヲ算セリ然レトモ反面ニ於テ解散シタル會社七十七社拂込資本金七百三萬餘圓アリ又減資シタルモノ三十三社減資額百八十二萬餘圓ニ上レリ而シテ十二年末ニ於ケル會社數ハ一千九十一、拂込資本金二億三千五百九十七萬餘圓ニシテ前年同期ニ比シ社數ニ於テ百九十八社、拂込資本金ニ於テ五百四十萬餘圓ヲ増加セルモ其ノ内容ニ立入り仔細ニ之ヲ探究スルトキハ其ノ増加ノ原因カ組織ノ變更ニ非レハ整理資金ノ調達ト目サルルモノ多シ

金融 朝鮮ノ金融界ハ大體内地金融界ノ趨勢ニ從ヒ支配セララルヲ以テ十二年中ノ半島金融界モ亦警戒氣分濃厚ナリシニ加フルニ關東地方大震災ノ影響ヲ蒙リ極度ニ緊縮シテ金融梗塞シ歲末ニ際シテハ中流以下ノ商店ニテ資金ノ逼迫ヲ想フル者多カリキ然レト

モ前述ノ如ク産業ハ概シテ成績良好且其ノ生産物ノ價格一般ニ昂騰シ又貿易ハ未曾有ノ發展ニテ殊ニ入超額カ前年ノ十分ノ一ニ激減セシ等ノ關係ニテ一般財界ハ前年ニ比シ寧ロ好況ナリシカ如シ今之カ狀勢ヲ見ルニ朝鮮銀行券ノ發行高ハ十一年末ニハ一億餘萬圓ナリシカ十二年末ハ一億一千萬圓ニテ約一千餘萬圓ノ増加ヲ來シ鮮内通貨流通見込高モ亦十一年末八千餘萬圓ノ處十二年末九千餘萬圓ニ膨脹シタリ然レモ流石ニ内地金融緊縮ノ影響ヲ受ケ其ノ資金ノ移動ハ十一年ニ比シ稍減少ヲ示セリ

十二年末ニ於ケル金融業者ノ狀況ハ本店銀行二十支店銀行百三十七ニテ公稱資本金一億四千三百四十七萬五千圓内拂込資本金及朝鮮以外ニ本店ヲ有スル銀行ノ在鮮支店元金トノ合計八千三百六十二萬五千圓ニテ之ヲ十一年末ニ比スレハ本店ニ於テ二行ヲ減シ支店ニ於テ四行ヲ増加セリ

是等銀行及東洋拓殖株式會社京城支店ノ帳尻ニ現ハレタル預金貸金高ヲ見ルニ預金ニ於テハ十一年末一億六千八百十九萬餘圓ナリシカ十二年末ニハ二億一千六百三萬餘圓トナリ四千七百八十四萬餘圓ヲ増加セリ而シテ其ノ内容ヲ見ルニ公金預金ハ十一年末一千六百八十四萬餘圓ノ處十二年末ハ一千六百四十一萬餘圓ヲ示シ四十三萬餘圓ヲ減少セルカ同業者預金ハ十一年末三千二十七萬餘圓ナリシカ十二年末六千五百六十二萬餘圓トナリ倍額以上ノ増加ヲ示セリ右ハ内地金融界混亂ノ聲ニ禍セラレ朝鮮金融界モ甚タ緊縮シ

貸出ノ引締メ回收ニ努メ警戒ヲ專ラニシタルヲ以テ自然手元資金ノ増大ヲ來シタル結果同業者ニ預金スルニ至リシモノト目セラルル次ニ民間預金(前二者以外)ハ十一年末一億二千百七萬餘圓ナリシモ十二年末一億三千三百九十八萬餘圓トナリ一千二百九十一萬餘圓ノ激増ヲ示セリ之ヲ十一年末現在高カ其ノ前年十年末ヨリ三百五十一萬餘圓ノ減少ナリシニ比較スルトキハ其ノ相違ノ餘リニ大ナルヲ異トス如斯急激ノ増加ヲ來シタル理由ハ種種アラムモ先ツ産業甚タ好結果ニテ且生産品ノ價格概ネ高價ヲ持續シ就中主産物タル米カ豫想以上ノ增收ナリシタメ農民ノ懐工合良好ニナリタルコト貿易カ著シキ進展ニテ殊ニ入超額前年ノ約十分ノ一ニ激減シタルコト打續ク不況ニ人心緊張シ且關東地方大震災ノ影響等ノ爲上下擧ツテ勤儉節約實行セラレタコト等之カ主因ナラム

驛ツテ貸出金ニ付テ見ルニ十一年末三億四千四百四十五萬餘圓ナリシカ十二年末ニハ四億三千六百三十四萬餘圓トナリ九千五百十九萬餘圓ノ激増ヲ示セリ其ノ内民間ニ對スル貸出額ハ十一年末二億六千三百四十七萬餘圓ノ處十二年末三億二千五百六十二萬餘圓トナリ六千二百十五萬餘圓ノ激増ナリ之ヲ十一年末現在高カ其ノ前年即チ十年末現在高ヨリ六百五十四萬餘圓ノ減少ナリシニ比較スルトキハ如何ニ民間ニ於テ資金ノ需要ヲ喚起セシカラ想ハシム是久シク沈衰シタリシ財界モ漸ク擡頭ノ氣味ニテ各種ノ事業勃興シ又ハ未曾有ノ貿易増進ニテ其ノ決済取引等各種資金ノ需要激増シタリシ結果ナラム次ニ官

公署公共團體ニ屬スル貸出金ハ十一年末二千四百九十四萬餘圓ナリシカ十二年末ハ三千六百九十二萬餘圓トナリ一千九百九十八萬圓ノ増加ヲ示セリ是主トシテ水利組合ノ事業資金ノ増加ナリ同業者貸金ハ十一年末五千三百三萬餘圓ノ處十二年末ハ七千三百八十萬餘圓トナリ二千七十七萬餘圓ヲ増加セリ

次ニ庶民金融機關ニ付テ見ルニ金融組合ハ十二年末組合數四百六十七其ノ預リ金二千六百九十二萬餘圓ニテ十一年末ニ比シ組合數ニ於テ六預リ金ニ於テ六百五十一萬餘圓ヲ増加シ貸金ハ十二年末五千三百三十五萬餘圓ヲ示シ前年末ニ比シ四百十九萬餘圓ノ増加ナリ

上叙ノ如ク金融界ハ概シテ良好ニシテ資金ノ移動ハ活潑ナリキ之ヲ爲替ニ付テ見ルニ十一年ニ於テハ受入九億四千二百餘萬圓拂出八億六千六百餘萬圓ナリシカ十二年ハ受入九億六千五百餘萬圓拂出九億四百餘萬圓ヲ算シ前年ニ比スルトキハ受入ニ於テ二千三百餘萬圓拂出ニ於テ四千三百餘萬圓ヲ何レモ増加シ居レリ而シテ之ヲ對内地及外國ノ爲替取組ニ付テ見ルトキハ受入三億八千餘萬圓拂出三億四千四百餘萬圓ナルヲ以テ結局受入超過三千六百餘萬圓ノ多額ニ上レリ之各種事業ノ擡頭ニ因ル内地資金ノ流入殖産債券國庫金ノ受入及未曾有ノ貿易活況ニ因ル其ノ資金ノ決済等多額ニ上リシコトニ基因スルモノナラム

要之朝鮮財界ハ大體ニ於テ内地財界ノ趨勢ニ從ヒ消長スレトモ鮮内産業成績ノ財界ニ及ホス影響甚大ナルハ勿論ナリ而シテ十二年ニ於テハ主産物タル米穀ハ甚タシキ增收ヲ見且價格常ニ高調ヲ持續セシ結果農村ノ經濟狀態良好ナリシノミナラス耕地ノ改良ハ續續實行セラレ各種事業ハ漸ク擡頭シ内地資金ノ流入モ多ク貿易ハ未曾有ノ進展ヲ示シ殊ニ輸出増進シテ入超ハ前年ノ十分ノ一ニ激減シタルヲ以テ之ニ依ル鮮内資金ノ流出ハ實ニ僅少ニシテ久シク沈衰セシ朝鮮財界モ多少景氣挽回ノ風ヲ見セシカ偶内地ニ於ケル大震災ノ影響ニ金融業者ハ一齊ニ緊縮警戒ヲ加ヘ手元ノ充實ヲ計リシヲ以テ財界不振金融極度ノ梗塞ヲ唱ヘラレ一部商人間ニ於テハ資金ノ逼迫ヲ慍フル者アリシカ一般商賈ハ取引先ノ選擇ニ注意シ敢テ積極的取引ニ出テス專ラ資金ノ回收ニ努力セルタメ歲末決済モ比較的良好ニ行ハレ臘末一億一千萬圓ニ膨脹シタル朝鮮銀行券ハ越年ト共ニ收縮シ大體平靜裡ニ推移セリ

第二十節 貿易

大勢 朝鮮ノ貿易ハ併合前ニ在リテハ總額五千萬圓内外ヲ算セシニ過キス加フルニ年ニ依リ増減常ナキノ狀態ナリシカ併合以來産業金融交通等經濟機關ノ發達ト相俟テテ漸次其ノ面目ヲ改メ殊ニ歐洲戰亂勃發後其ノ好影響ヲ受ケ内地支那及露領等ニ於ケル物資

ノ需要旺盛ナリシノミナラス之カ爲製造工業勃興ノ機運ヲ促進シ其ノ結果輸移出ニ於テ農産品水産品礦産品ノ増進ハ勿論新ニ工産品ヲ加フルニ至リ貿易額ハ比年著シキ膨脹ヲ示セリ

更ニ輸移入ニ於テハ併合以來富力ノ増進民度ノ向上ニ伴ヒ食料品衣料品其ノ他ノ日用品等漸進的歩調ヲ以テ増加シ歐洲戰亂勃發ノ當初一時不振ニ陥リシモ其ノ後輸移出貿易ノ活躍ト母國資本ノ流入ニ基ク事業界ノ殷盛トニ因リ事業建設材料及原料品ノ輸移入亦大ニ増加シ更ニ長足ノ進歩ヲ爲スニ至レリ轉近輸移出貿易品價額ノ膨大ハ物價ノ騰貴之カ一因ヲ爲セリト雖其ノ大勢ハ一般經濟界ノ實質的進展ニ伴隨セルモノタルヤ疑ヲ容レサル所ナリ

今併合ノ翌年タル明治四十四年ノ貿易額ヲ觀ルニ輸移出一千八百萬圓、輸移入五千四百萬圓、合計七千二百萬圓ヲ計上セルニ過キサリシカ大正八年ニ至リテ輸移出二億二千百萬圓、輸移入二億八千三百萬圓、合計五億五百萬圓ニ達シタリ

然ルニ大正九年ニ在リテハ戰後不景氣ノ襲來ニ因リ前年ニ比シ輸移出入共ニ不振ナリシモ翌十年以來漸次恢復シ十二年ニ在リテハ輸移出二億六千餘萬圓、輸移入二億六千五百餘萬圓、合計五億二千七百餘萬圓ヲ計上シ之ヲ大正八年ノ盛況ニ比スレハ總額ニ於テ二千二百餘萬圓ノ増進ヲ呈セリ又之ヲ明治四十四年ニ比スルトキハ輸移出ニ於テ十四倍弱

輸移入ニ於テ五倍弱、合計ニ於テ七倍強ノ増加ニ當レリ
貿易品價額累年比較

大正十二年	輸 出		輸 入		出入合計	合計ノ指數	輸移入超過
	出	移	入	移			
同 十一年	1,014,300	1,212,230	1,267,550	1,557,900	2,281,850	72	4,114
同 十年	1,174,890	1,977,920	957,790	1,062,470	2,237,260	68	4,640
同 九年	1,018,840	1,973,930	758,890	1,564,820	2,583,710	62	1,100
同 八年	2,763,900	2,693,810	1,061,140	1,433,280	4,456,930	63	5,126
同 七年	2,209,980	2,988,090	981,590	1,439,180	3,649,070	62	6,129
同 六年	1,868,980	2,721,070	1,151,900	1,272,730	3,041,630	44	4,522
同 五年	2,013,370	2,447,760	751,960	1,040,920	3,054,290	25	1,939
同 四年	1,488,400	2,964,010	578,880	752,240	2,240,560	18	1,735
同 三年	933,900	4,090,100	503,300	1,181,590	1,685,490	15	9,474
同 二年	6,448,400	2,858,700	3,503,350	4,447,700	9,951,050	15	2,859
同 元年	5,920,000	2,533,400	3,133,500	3,261,800	6,395,300	100	4,811
明治四十四年	5,525,000	1,334,100	1,856,600	2,000,900	3,757,500	100	3,330

出入貿易ノ權衡
ハ前表ノ如ク年年輸移入超過ヲ持續セリト雖其ノ因由主トシテ諸般

建設材料其ノ他事業原料等將來朝鮮開發ノ資源タルヘキ特種貨物ノ入増ニアルカ故ニ必
 スシモ悲觀スヘキノ現象ニ非ス殊ニ近年産業ノ發達ニ伴ヒ輸移出ノ増進顯著ナリシヲ以
 テ輸移入超過額ハ大正元年ヲ限界トシテ漸次遞減ノ趨向ヲ示シ同八年ニ於テ再ヒ入超過
 ノ激増ヲ見タリト雖爾後大勢又減退ニ轉シ同十二年ノ入超過四百餘萬圓ニ過キナルニ至レ
 リ

更ニ最近ニ於ケル貿易増減ノ事由ヲ釋スルニ

(一) 大正十年 ニ在リテハ春期ニ於テ一般財界ノ形勢前年來ノ不況ヲ迪リタルヲ以テ
 貿易モ亦極度ノ膨脹ヲ呈セル昨春ニ比シ著シク減少ヲ告ケタリ然レトモ初夏以來所謂
 中間好景氣ノ出現ト共ニ漸ク氣勢恢復ヲ兆シ就中輸移出ニ在リテハ昨今兩年ノ農作豊
 穰ヲ主因トシテ穀類ノ出荷殷盛ヲ呈シタルヲ以テ一面礦産品及工産品ノ周年概シテ不
 振ナリシニ拘ラス前年ニ比シ結局約一割ノ増進ヲ示セリ然ルニ輸移入ニ在リテハ綿絲
 布類其ノ他數量ニ於テ増加セシモノ少カラサリト雖相場ノ下落ニ因リ價額ノ却テ減
 縮セシモノアリ加フルニ朝鮮産穀類ノ充足ニ基キ滿洲粟其ノ他補充食糧ノ需要極メテ
 尠カリシ等ノ爲途ニ前年ニ比シ價額約七分ノ減退ニ了レリ

(二) 大正十一年 ニ在リテハ財界ノ大勢緊縮ノ傾向ヲ迪リタルヲ以テ後半期ノ貿易ハ
 概シテ不況ニ了レリ然レトモ前半期ニ於テハ穀價比較的高値ヲ維持セシカ故ニ大正九

年ニ於ケル財界動搖ノ餘波ヲ承ケテ市場ノ沈衰甚シカリシ前年同期ニ比シ出入共ニ増
 大ヲ告ケタリ是ヲ以テ貿易年額ニ於テ輸移出ハ殆ト前年ト相伯仲シ輸移入ニ在リテハ
 二千三百六十萬餘圓ノ増進ヲ示セリ

(三) 大正十二年 ニ在リテハ上半期ニ於ケル米穀相場ノ不振、夏期西鮮地方洪水ノ被害
 ニ引續キ關東地方ノ震火災、金融ノ梗塞等周圍ノ形勢憂フヘキモノ少カラサリシニ拘ラ
 ス移入税ノ撤廢米穀棉花及繭ノ增收等ニ促サレテ下半年ノ輸移出貿易ハ空前ノ殷盛ヲ
 呈シタリ之ニ伴ウテ輸移入貿易亦相當活況ヲ示シ殊ニ震災後ニ實施セラレタル生活必
 需品及土木建築材料ニ對スル關稅ノ減免モ輸移入増加ヲ助成セリ

對内地及對外關係 朝鮮貿易ノ對手國ハ廣ク歐亞北米濠洲ノ諸方面ニ互リ其ノ數少カ
 ラナレトモ到底對内地關係ノ密接ナルニ及ハス今大正十二年ノ貿易額ニ就キテ之ヲ觀察
 スルニ輸移出貿易ノ九割二分、輸移入貿易ノ六割三分、出入總額ノ七割八分ハ内鮮間ノ貿易
 ニ屬シ對外國貿易ハ輸出入分、輸入三割七分、總額二割二分ヲ占ムルニ過キス而シテ諸外國
 中主要ノ地位ニ在ルハ輸出ニ於テ支那露領亞細亞ニシテ輸入ニ在リテハ支那北米合衆國
 英國葡領印度露領亞細亞等ノ順位トス最近三年ノ對内地及主要通商國別貿易額左ノ如シ

對内地並主要國別貿易

内 支 露 蘭 北 英	領 領 米 米 國	亞 印 合 國	那 度 衆 國	輸 移 出			輸 移 入		
				大正十二年度	同十一年度	同十年度	大正十二年度	同十一年度	同十年度
内地	支那	露亞	蘭印	24,266	19,794	19,735	16,745	15,047	15,648
支那	露亞	蘭印	那度	1,835	1,661	1,928	7,560	5,287	5,188
露亞	蘭印	那度	支那	278	522	1,095	855	864	376
蘭印	那度	支那	露亞	22	11	28	3,130	2,354	1,577
那度	支那	露亞	蘭印	98	255	301	1,177	1,869	1,474
支那	露亞	蘭印	那度	4	3	3	598	878	788

第二十一節 物價及勞銀

物價 朝鮮ニ於ケル一般物價ハ大正五年以來歐洲戰局ニ伴フ内地財界ノ狀勢ニ影響セラレテ漸騰歩調ヲ持續シ同七年十月ニ至リテ京城ニ於ケル重要物價ノ總平均指數ハ實ニ二四五(帝國ノ發戰セル大正三年七月ノ)ニ達シ同年一月ノ一八六ニ比スレハ五九即チ三割一分ノ昂騰ヲ示セリ同年十一月休戰條約ノ成立ト共ニ一般財界俄然變調ヲ來シ戰時關係品暴落シ諸品概シテ仲力ヲ殺カレタリト雖主トシテ正米雜穀類ノ強調ニ因リ京城重要物價ノ總平均指數ハ大正八年二月ニ於テ休戰前ノ最高記録二四五ニ比シ却テ二〇ノ昂騰ヲ示シタルカ三月ニ入り穀價暴落シ綿絲布類ノ如キモ相場下押ヲ演シ四月ノ平均指數ハ二月

ニ比シ「一」ノ低下ヲ見商況沈退シタルモ休戰以來人氣聊先走リタル感アリ殊ニ歐洲產業界ノ恢復容易ナラスシテ歐米商品殺到ノ懸念モ一片ノ杞憂ニ過キサレコト判明シ加フルニ下半年ニ入りテヨリ原產地ニ於ケル外米ノ奔騰スルアリ其ノ他諸般ノ刺戟相踵キテ起リ之カ爲思惑熾烈ヲ極メ貿易活躍シ事業計畫異常ノ旺盛ヲ示シ正貨ノ激増ハ勢ヒ信用通貨ノ膨脹トナリテ所謂戰後大景氣時代ヲ現出シ物價一齊ニ加速度ヲ以テ漸騰歩調ヲ取り大正九年三月ニ至リテ平均指數三六七ノ最高記録ヲ作り經濟界ノ狀勢ハ著シク好勢ヲ示シタリ

然ルニ大正九年三月ニ於ケル變動以來財界ハ急轉直下ノ勢ヲ以テ沈衰シ隨テ一般購買力減退セシト雖尙好況時代ノ餘力ヲ以テ相當ニ活氣アリタリ又物價ハ時時盛衰騰落ヲ見タリト雖大體下押ノ趨勢ヲ辿リタリ即チ帝國參戰當時ニ於ケル京城重要物價總平均指數ヲ一〇〇トシテ之ニ對比スルニ大正十年ニ在リテハ二〇六七九一年ニ在リテハ二〇五三六ニ當リ翌十二年ニ於テハ二〇四三ニ示シ大正十二年ノ指數ヲ以テ之ヲ同三年ニ比スレハ尙約二倍ノ優勢ヲ保ツト雖大正十一年ニ比スルトキハ五厘強ノ低落ヲ示セリ而シテ日用生活必需品中主要ナルモノニ就キ其ノ物價狀況ヲ見ルニ米價ニ在リテハ大正九年以來ノ下押ハ同十年六月迄引續キ之ヲ持續シタルモ七月以來擡頭シテ同十一年七月迄漸騰歩調ヲ辿リ翌八月以來ハ内地相場ノ不勢ヲ受ケテ下向ニ轉セシモ十二年二月以降漸次

持直シ爾來大體ニ於テ好勢ヲ持續セリ即チ大正三年七月ニ於ケル米價ヲ基準トスル同十一年ニ於ケル平均相場ノ指數ハ二五・一〇五ナルニ對シ同十二年ニ於テハ二二・九七二ニシテ二一・三三ノ低落ヲ示セルモ兩年ニ於ケル年末指數ヲ對比スルトキハ十一年末ノ一八・九七七ナルニ對シ十二年末ニ於テハ二〇・七八四ニシテ九分五厘強ノ昂騰ヲ示セリ綿絲ニ在リテハ大正九年二月以來ノ下向ハ同十年ニ於テモ依然下押トナリシカ操業短縮其ノ他ノ影響ヲ受ケ五月以來俄然上向トナリ更ニ同十一年一月以來漸次低落ヲ示セリ即チ大正三年ニ於ケル指數一〇〇ハ同十一年ニ於テ一五・三三八トナリシモ翌十二年ニ於テハ一三・一〇七ヲ示シ前年ニ比シ約一割四分強ノ低落ヲ示シ米價ト其ノ高低正反對ナリシカ其ノ他ノ物價ニ在リテモ所謂物價調節ノ問題高潮セルニ伴ヒ多クハ下向低落ヲ見ルニ至リ一般經濟界ノ不況ト共ニ購買力減退シ物價亦隨テ漸低ノ趨勢ヲ示シタリ

勞銀 蘇テ勞銀ノ趨勢ヲ窺フニ大正七八年ニ於テハ諸物價大體昂騰ヲ持續シ一般事業界空前ノ盛況ヲ呈シ生活費隨テ膨脹シ勞力亦不足ヲ告ケ延イテ勞働賃銀ノ騰貴ヲ促シタルハ勿論ナリト雖而モ其ノ伸力ハ兎角物價ノ騰貴ニ伴ハナリシカ休戰後ニ於テハ内地ニ於ケル勞働問題ノ影響深刻ニシテ勞銀ハ爾來著シキ昂騰ヲ來シ同十一年ニ於テモ大體ニ於テ昂騰裡ニ經過シタリシカ同十二年ニ於テハ事業不振ノ影響ヲ受ケ漸次下向ニ轉シ年末ニ及ヒタリ

今之ヲ京城ニ於ケル各種勞働賃銀ノ平均指數ニ徵スルニ是等勞銀ハ大正八年一月ノ總平均二・五五(帝國ノ參戰セル大正三年七月ノ各種勞働平均賃銀チ一〇〇トス以下皆同)ヨリ例年勞銀ノ低落季節タル結氷期ヲ通シテ大勢逐月漸騰歩調ヲ辿リ同九年五月ニ至リテ其ノ平均指數三・〇〇ニ達シタルカ六月以降漸次低落シ十月ヨリ更ニ昂騰ノ趨勢ニ轉シ年末ニハ平均指數二・八二九ヲ示シ同十年ニ於テハ上半期中下向ヲ持續セシモ下半年期ニ至リ形勢ヲ挽回シ年末ニハ平均指數二・六七トナリ同十一年中ニ於テハ多少ノ騰落アリシモ大體ニ於テ前年ト大差ナク年末指數二・六九六七ヲ示シタルカ同十二年ニ於テハ四月ノ平均指數ハ俄然二・二一四八ニ下リ爾來多少ノ持直シヲ見タルモ年末ノ平均指數ハ二・四三六〇ヲ示シ前年末ニ比シ九分六厘強ノ低落ヲ示セリ

第五章 教 育

第二十二節 學 制

一 概 說

舊時ノ教育狀況 朝鮮ノ教育ハ古來儒學ヲ宗トシ科擧ニ及第スルヲ以テ唯一ノ目的トシ京城ニ成均館及東西南中ノ四學アリ各部ニ郷校各面洞ニ書堂アリテ教育ノ機關ニ充テタリ然ルニ明治二十七年科擧ノ制廢セララルト共ニ成均館四學及郷校ハ俄ニ衰退シテ其名ヲ存スルノミトナリ獨リ無數ノ書堂全國ニ散在シテ舊態ヲ保テリ次テ韓國政府ハ明治二十八年範ヲ帝國ニ取リテ教育制度ヲ立テ京城ニ小中學校其ノ他二三種ノ專門ノ學校ヲ地方ニ小學校ヲ設立シタルモ其ノ施設時勢民度ニ適セサリシノミナラス之ヲ運用スルノ職員其ノ人ヲ得スシテ效果ノ見ルヘキモノ多カラサリキ又私立學校ハ基督教宣教師カ布教ノ傍ラ經營シタルモノヲ主トシ之ト前後シテ内地人ノ經營ニ係ル朝鮮人學校亦漸ク設立ヲ見ルニ至リ明治三十八年頃ニハ私立學校ノ設立セララルモノ著シク多キヲ致セリ爾來統監府設置前後ヨリ内地人參畫ノ下ニ大ニ學制ノ改善擴張ヲ講シ就中最モ力ヲ初等教育ニ注キテ新教育ヲ開始シタリ

教育ノ方針 本府始政後ハ教育制度ノ調査研究ヲ進ムルト共ニ各般教育機關ノ充實ヲ企畫シ朝鮮ニ於ケル教育ハ内鮮人ノ區別ナク均シク教育勸誘ヲ奉體シテ忠良ナル國民ヲ育成スルヲ以テ目的ト爲シタリ但當時内鮮人ノ思想民度言語風習等全ク其ノ趣ヲ異ニセラルモノ少カラサリシヲ以テ便宜上其ノ學制ヲ異ニシ實際ニ適合スル施設ヲ行フコトトシ内地人子弟ノ教育ニ關シテハ入轉學ノ關係上内地ノ制度ニ準據スルノ必要アルヲ以テ朝鮮特殊ノ事情アルモノ外ハ總テ内地ノ制度ニ則リ朝鮮人子弟ノ教育ニ關シテハ時勢民度ノ現狀ニ鑑ミテ簡易實用ヲ旨トスル制度ヲ設ケ逐次學校ノ増設學科課程ノ改善等ヲ行ヒ來リシカ今ヤ併合後既ニ十有餘年ヲ經過シ時勢ノ進歩ト共ニ朝鮮人ノ向學心大ニ進ミタルヲ以テ朝鮮人ニ對スル從來ノ教育制度ニ革新ヲ加フルノ必要ヲ認メ之ヲ調査ヲ進ムルト共ニ更ニ教育機關ノ充實ニ努メ朝鮮人子弟ニモ内地ト同一程度ノ教育ヲ施シ併セテ正式ニ内地ノ上級學校ニ入ルノ途ヲ開キ以テ教育ノ效果ヲ全カラシムコトヲ期セリ

教育行政機關 現在教育行政ノ機關トシテハ本府ニ學務局ヲ置キテ學政ヲ掌理セシメ其ノ下ニ學務課編輯課宗教課及古蹟調査課ヲ設ケ又別ニ視學機關アリテ教育ノ實際ヲ觀察シ面シテ各道內務部ニモ亦學務課ヲ置キ且之ニ道視學ヲ配置シ以テ教育學藝宗教及古蹟名勝等ニ關スル行政事項ヲ管掌セシメ又大正十一年度ヨリ各道ニ理事官一人ヲ増置シテ視學官ニ充テ以テ學事ノ視察其ノ他教育ニ關スル事務ヲ掌シムルコトトセリ

教育機關 ハ併合以來漸次其ノ整備ニ努メ就學者ノ増加向學心ノ向上ト共ニ逐年各教育機關ヲ新設擴張シ今ヤ朝鮮人子弟ノ初等普通教育機關タル普通學校中等普通教育機關タル高等普通學校女子高等普通學校並内地人子弟ノ初等普通教育機關タル小學校中等普通教育機關タル中學校高等女學校ヲ設ケ又内鮮人子弟共學ノ教育機關トシテ實業學校專門學校師範學校ヲ設ケ而シテ大學ハ大正十五年度ヨリ開設ノ豫定ニシテ同十三年度ヨリ之ヲ豫科ノ授業ヲ開始セムトシ其ノ校舍ノ設備略完成ヲ見ルニ至レリ又私立學校ニ在リテモ各種ノ教育機關ヲ存スルニ至リ尙大正八年官制改革以來特ニ力ヲ教育ニ致シ是等教育ノ任ニ當レル教員ニ對シテ修養研鑽ヲ獎勵シ初等教育ニ在リテハ本府及各道ニ於テ適宜教員ヲ招集シテ學術其ノ他ノ講習會ヲ開キ或ハ其ノ見聞ヲ博ムル爲内地北支那等ニ見學旅行ヲ爲サシメ中等及專門教育ニ在リテハ帝國大學高等師範學校其ノ他ノ專門學校ニ教員ヲ派遣シテ其ノ專攻學科ノ研究ヲ爲サシメ或ハ歐米ニ教員ヲ派遣シテ教育ノ制度狀況ヲ觀察セシメ又内地ノ男女高等師範學校及外國語學校等ニ中等教員委託學生ヲ置キテ中等學校教員ノ補充ヲ期シ大學其ノ他高等教育機關開設準備ノ爲規程ニ依リテ年年數名ノ研究員ヲ海外ニ派遣スル等教育機關ノ擴張ニ伴ヒ教員ノ充實ト其ノ素質ノ向上ヲ圖リ以テ朝鮮文化ノ進歩ヲ講シ半島ノ民衆ヲシテ治ク文明ノ惠澤ニ浴セシムコトヲ期シツツアリ

内地遊學 朝鮮學生ノ内地遊學ニ付テハ從來特ニ規程ヲ設ケテ之ヲ取締リタリシカ大正九年十一月時勢ノ進運ニ鑑ミテ該規程ヲ廢止シ其ノ私費遊學ヲ全ク自由ナラシムルト同時ニ在内地官費朝鮮學生規程ヲ發布シテ一層官費學生ノ便宜ヲ圖リ朝鮮人タル中等程度以上ノ學校卒業者學校教員及現ニ私費ヲ以テ内地ニ留學中ノ者ヨリ毎年成績優良ナル者ヲ選拔シ學資ノ一部ヲ支給シテ内地ニ於ケル官公立學校若ハ私立學校等ニ於テ教育ニ關スル學科朝鮮ニ於テ履修シ難キ學科又ハ特ニ獎勵ヲ要スル學科ヲ學習セシメ卒業歸還後ハ總督府自ラ之ヲ採用スル外銀行會社其ノ他ニ周旋採用セシメ夫夫相當ノ地位ヲ得シメツツアリ現ニ給費在學中ノ者五十四名ナルカ大正十一年度ヨリハ規程ヲ改正シ在内地官費朝鮮學生ヲ改メテ在内地給費生トシ且漸次其ノ數ヲ増加スルコトトセリ

二 學制ノ刷新

學制改正ノ概説 朝鮮人ノ教育ニ關スル從來ノ制度ハ明治四十四年公布ノ朝鮮教育令ニ依リテ其ノ基本ヲ確立シ當時ノ時勢民度ニ鑑ミ簡易實用ヲ旨トシテ普通實業及專門教育ノ組織編制ヲ定メ之ニ基キテ先ツ普通教育及實業教育機關ニ關スル諸規則ヲ發布シ次テ專門教育ニ關スル規則ヲ制定シ漸ク遂クテ教育機關ノ整備充實ヲ圖レリ然ルニ今ヤ朝鮮教育令實施以來十有餘年ヲ閱ミシ時勢ノ進歩ハ民衆ノ向學心ヲ向上セシメ從來ノ學制

ハ以テ一般ノ希望ヲ充タスニ足ラサルニ至リタルノミナラス本府官制改革以來文化施設ノ振張上特ニ教育ノ振興ニ力ヲ效スノ必要アルヲ認メタルヲ以テ更ニ學制刷新ノ計畫ヲ立テ一面本府ニ臨時教育調査委員會ヲ置キテ朝鮮ニ於ケル教育制度ノ根本的調査審議ヲ爲スト共ニ一面應急的施設トシテ朝鮮人ノ教育モ亦大體内地ノ制度ニ準シテ之ヲ行フノ趣旨ニ依リ差當リ普通教育ニ關シテ急要ナル改正ヲ實施スルコトトシ大正八年十二月先ツ高等普通學校規則及女子高等普通學校規則ヲ改正シ高等普通學校ニ在リテハ主トシテ内地高級學校トノ聯絡ニ便スル爲教科目トシテ英語ヲ課シタルヲ改メ必須科目トシテ新ニ外國語ヲ加ヘ英語獨語又ハ佛語ヲ課シ理科ヲ改メテ博物物理及化學ノ二科目トシ又實業及法制經濟ノ一科目ヲ實業ト法制及經濟ノ二科目ニ分離シ學校ノ事情ニ依リ實業又ハ法制經濟ノ一方ヲ關キ若ハ隨意科目トスルコトヲ得シメタリ又女子高等普通學校ニ在リテハ隨意科目トシテ新ニ外國語ヲ加ヘ英語又ハ佛語ヲ課スルコトヲ得シメ算術ヲ數學ニ改メ其ノ外女子ノ教育ヲシテ一層土地ノ狀況ニ適切ナラシムルノ便宜ヲ講シ兩者共ニ大正九年一月一日ヨリ實施セリ次テ同年十一月更ニ朝鮮教育令ニ應急的改正ヲ加ヘ普通學校ノ修業年限ヲ二箇年延長シテ六年ト爲シ地方ノ狀況ニ依リ之ヲ四年又ハ五年ニ止ムルコトヲ認メ同時ニ高等普通學校ニ修業年限二年以内ノ補習科ヲ置クコトヲ得シメ之ニ伴ツテ普通學校規則及高等普通學校規則ヲ改正シ普通學校ノ教科目中新ニ

日本歴史及地理ヲ加ヘ理科圖書體操ヲ必須科目ニ改メ更ニ高等普通學校補習科ノ教科課程ヲ設定シ此等ノ學校ヲシテ内地ノ學制ニ依ル小學校中學校又ハ高等女學校ト略同等ナル教育ヲ施サシムルコトシ又大正十年度ニ於テハ從來ノ臨時的教員養成機關ヲ廢シテ新ニ京城ニ師範學校ヲ設ケタリ次テ大正十一年二月改正朝鮮教育令公布セラレ之ニ伴ヒ小學校普通學校中學校高等普通學校高等女學校女子高等普通學校實業學校專門學校師範學校及幼稚園ノ各規程ヲ制定シ尙之カ實施上必要ナル諸令ヲ發布シ大正十一年四月ヨリ一齊ニ之ヲ實施シ以テ時運ニ順應シテ益教育施設ノ完備ヲ圖リ茲ニ朝鮮教育上一紀元ヲ劃スニ至レリ

私立學校規則ノ改正 朝鮮人ヲ教育スル私立學校ノ指導監督ニ關シテハ私立學校規則ヲ發布シテ之ヲ行ヒ特ニ宗教教育ノ分界ヲ嚴守セシメテ國民教育ノ統一ヲ期セシモ稍劃一ニ過クルノ弊ナキヲ得サリシヲ以テ大正九年三月時勢ノ推移ト朝鮮ノ實情トニ鑑ミテ之ニ改正ヲ加ヘ私立學校ノ設置經營ニ關スル煩瑣ナル手續ヲ廢シテ最小限度ノ要求ヲ爲スニ止メタルノミナラス從來普通實業又ハ專門ノ教育ヲ爲ス私立各種學校ハ普通學校高等普通學校女子高等普通學校實業學校專門學校ノ名稱ヲ用キナルモノト雖總テ是等諸學校規則ニ準シテ其ノ教科課程ヲ定メシメ爾餘ノ教科目ハ之ヲ加フルコトヲ得シメサリシモ本改正ニ於テハ普通教育ヲ爲スモノニ對シ必須科目トシテ修身國語ヲ課セシムルノ規

程ヲ設ケタル外總テ前記ノ制限ヲ撤廢シ普通學校高等普通學校女子高等普通學校實業學校又ハ專門學校ノ名稱ヲ用キスシテ普通實業又ハ專門ノ教育ヲ施ス私立各種學校ニ於テハ宗教學校ト均シク教科目申宗教ヲ加フルコトヲ妨ケサルコトセリ又向學心物與ノ情勢ニ鑑ミ大正十一年三月更ニ本規則ニ一部ノ改正ヲ加ヘ私立各種學校教員ノ資格ニ關スル試驗ノ制度ヲ廢止シテ教員ノ採用ニ便スルト同時ニ一面私立ノ小學校普通學校中學校高等普通學校高等女學校女子高等普通學校及實業學校ニ付テハ教員ノ資格及員數ニ關スル規程ヲ設ケテ各種學校トノ別ニ明ニシタリ又私立ノ專門學校中學校高等普通學校ノ設立ニ付テハ其ノ維持ヲ鞏固ナラシムル爲之カ設立者ハ當該學校ヲ設立維持スルニ足ルヘキ財産ヲ有スル財團法人タルヲ要スルコトヲ以テ民間教育施設ノ振興ト其ノ内容ノ充實トヲ期セリ

内地人教育ノ沿革 朝鮮ニ於ケル内地人教育機關ハ其ノ初居留民ノ篤志ニ成リ小學校規則ニ依リテ設立スルノ外何等法令ノ準據スヘキモノナカリシカ本府設置ノ後各學校官制及諸學校規則發布セラレ其ノ制度始メテ確立スルニ至レリ而シテ此等ノ諸制度ハ大體内地ニ於ケル教育方針ト異ナルナク唯初等教育ニ在リテハ特ニ朝鮮ノ實情ニ鑑ミテ教育上必要ナル事項ヲ教科ニ加味シ尋常小學校ニ於テ農業又ハ商業ノ初歩ヲ高等小學校ニ於テ隨意科目トシテ朝鮮語ヲ加フルコトヲ得シメ更ニ土地ノ狀況ニ依リ補習科ニ於テ教科

日加除ノ自由ヲ認メタルノ外全然内地ト共通ノ制度ト爲シ其ノ入轉學ノ關係ニ於テモ亦内地ト共通ナラシメタリ而シテ大正十一年四月新令實施セララルニ及ヒ内地人教育ノ基礎モ茲ニ始メテ確立スルニ至レリ

三 朝鮮教育令

概説 近時社會ノ進歩民力ノ伸展極メテ著シク殆ト朝鮮往時ノ面目ヲ一新セルノ觀アリ仍テ曩ニ教育制度根本的改正ノ必要ヲ認メ著著之カ準備調査ヲ進メ一面又大正十一年一月及五月ノ二回ニ互リテ臨時教育調査委員會會議ヲ開キ朝鮮野有識ノ士ニ諮ル所アリ遂ニ同十一年二月四日ヲ以テ新ニ朝鮮教育令ノ公布ヲ見ルニ至レリ抑從來ノ教育令ハ其ノ當時ノ世態ト民度トニ鑑ミ簡易實用ヲ主トスル施設ヲ爲スノ趣旨ニ出テタルモノニシテ能ク當時ノ實情ニ適合シ文運ノ隆昌ニ寄與セルコト尠カラサリシト雖時勢ノ推移ハ徒ニ舊株ヲ守ルヲ許サス必ス之ニ應シテ適當ナル改正ヲ行ヒ益制度ヲ整ヘ施設ヲ完ウセサルヘカラサルハ言ヲ俟タス是ヲ以テ新令ノ公布ニ依リ朝鮮ノ學制ニ更ニ師範教育及大學教育ヲ加ヘ且普通教育實業教育及專門教育ノ程度ヲ進メ内鮮共通ノ精神ニ基キ同一制度ノ下ニ施設ノ完整ヲ期スルニ至レルナリ但現在ニ於テハ内鮮自ラ事情ヲ異ニスルモノアルヲ以テ普通教育機關ハ特ニ從來ノ名稱ヲ襲用シテ教育ヲ施シ且子弟ノ特別ナル事情ニ應

シ適當ニ學習シ得ルノ途ヲ開キタリ今之ヲ舊令ニ比スルニ舊令ハ單ニ朝鮮人ノミノ教育制度ヲ定メ時勢民度ニ應シテ内地教育制度ニ比シ幾分其ノ程度ヲ低下シタルモノナリシモ新令ハ内鮮人ノ教育制度ヲ同令中ニ統合設定シ内地ト全ク同一ノ教育主義並制度ヲ採用セルヲ其ノ主ナル相異點トス即チ朝鮮ナル地域ニ在住スル國民ハ總テ同一制度ノ下ニ教育ヲ受クルコトトナレルナリ其ノ結果トシテ朝鮮人ヲ教育スル各種學校ノ入學資格修業年限學科及其ノ程度等總テ向上セルノミナラス師範教育專門教育及大學教育ノ如キハ内地人モ茲ニ始メテ朝鮮ニ於テ之ヲ享受シ得ルニ至レルモノトス

普通教育 斯クテ帝國ノ教育制度ハ新令ニ依リテ朝鮮ニ延長セラレタリト雖朝鮮ニ在リテハ國民中現實ニ於テ自ラ特殊ナル事情ノ存スルアリ故ニ普通教育ニ於テハ國語ヲ常用スル者ト然ラサル者トニ依リテ學校ノ名稱系統ヲ區別シ國語常用者ハ小學校中學校又ハ高等女學校ニ於テ教育シ國語ヲ常用セサル者ハ普通學校高等普通學校又ハ女子高等普通學校ニ於テ教育シ前者ニ對シテハ小學校令中學校令高等女學校令ニ依リ後者ニ對シテハ朝鮮教育令中ニ教育ノ本旨目的並各學校ノ修業年限入學資格等ヲ規定シ更ニ其ノ設置廢止教科編制設備及入退學等ニ關シ別ニ夫夫當該學校ニ開スル規程ヲ設ケタリ但シ初等學校ニ於ケル義務教育ハ彼此共ニ施行セサルモノトス普通教育機關ハ斯ノ如ク兩者其ノ名稱系統ヲ異ニスト雖修業年限入學資格ハ勿論學科課程每週教授時數等ノ如キ細目ニ至

ル迄略同一ニシテ其ノ相異點ハ左ノ數項ニ止マレリ

(一)國語常用者ノ學校ニハ朝鮮語ヲ加フルコトヲ得シメ國語ヲ常用セサル者ノ學校ニ於テハ朝鮮語ヲ必修セシム

(二)國語ヲ常用セサル者ノ學校ニ在リテハ歴史及地理ニ於テ特ニ朝鮮ニ關スル事項ノ教授ヲ從來ヨリモ一層詳ナラシム

(三)教科書ヲ異ニスル場合アリ

是レ國語力ノ相異ニ基キ又ハ内鮮ノ風土思想習慣等ノ差異ニ依リ教材ヲ地方ニ適切ナラシムルノ必要ヨリ出ツ即チ普通學校ニ於テハ朝鮮總督府ニ於テ編纂シタル教科書ヲ用キシメ小學校ニ於テハ文部省編纂ノ教科書ヲ用キルカ如キ是ナリ

(四)普通學校ノ修業年限ハ六年ヲ本體トシ五年又ハ四年ニ短縮シ得ルノ途ヲ存ス

(五)公立小學校ハ學校組合ニ於テ設置シ公立普通學校ハ府郡島學校費ニ於テ設置ス

六國語ヲ常用セサル者ニ付テハ高等小學校ニ該ルモノヲ普通學校高等科トシ其ノ修業年限ヲ二年トス

(七)普通學校ニハ補習科ヲ置クコトヲ得シム

普通教育ニ於テ國語ヲ常用スル者ト然ラサル者トニ依リテ學校ヲ異ニシ原則トシテ内鮮人別學ノ制度ヲ採レルハ兩者國語力ノ差異著シク且思想習俗ヲ同ウセサル等事情上已

ムヲ得サルニ出テタルモノナルカ故ニ此ノ半面ニ於テ特別ナル事情アル場合ニ於ケル相互入學ノ規程ヲ設ケ國語ヲ常用スル者ヲ普通學校高等普通學校女子高等普通學校ニ國語ヲ常用セサル者ヲ小學校中學校高等女學校ニ收容シ得ルコトヲ認メタリ此ノ方法ハ從來ニ於テモ便宜ノ處置トシテ多少實行シタル所ナリシカ大正十一年度ヨリハ家庭ノ事情修學ノ便宜又ハ將來生活上ノ必要等特別ノ事情アル者ハ此ノ規程ニ依リテ修學スルノ便宜ヲ得現ニ朝鮮人ニシテ小學校ニ入學セル者四百九十七人中學校ニ入學セル者百二人高等女學校ニ入學セル者四十一人ヲ算シ今後益多キヲ加ヘムトスル傾向ヲ示セリ

國民タル性格ヲ養成スルハ普通教育ニ於テ殊ニ緊要トスル所ニシテ法令ノ更改ニ依リ變動ヲ生セサルハ勿論ナリ而シテ古來ノ良風美俗ヲ尊重シ醇良ナル人格ノ陶冶ヲ圖リ進ミテ社會ニ奉仕スルノ念ヲ厚ウシ同胞輯睦ノ美風ヲ涵養スルニ努メ且國語ニ熟達セシムルコトニ重キヲ置クハ新令ノ要求スル所ナリ

實業教育專門教育大學教育

ハ内地現行ノ實業學校令專門學校令又ハ大學令ニ據リ且内鮮人共學ノ主義ノ下ニ之ヲ施行スルモノニシテ各學校ノ修業年限學科其ノ他ノ制度ハ内地ニ於ケル此種ノ學校ト同一ナリトス但大學ノ豫備教育ニ付テハ朝鮮ノ現狀ニ鑑ミ先ツ大學豫科ノミヲ置クコトトセリ是レ高等學校ノ制ニ依ルトキハ内地ヨリ入學志願者殺到シテ朝鮮在住者ノ入學難ヲ來シ朝鮮ニ大學ヲ設置スルノ趣旨ヲ完ウシ難キ處アルニ因

ル新令施行ノ結果實業學校ハ國語ヲ常用セサル者ナルト否トヲ問ハス學校ノ種類ニ依リ同シカラサルモ商業學校工業學校農業學校ノ如キハ六年ノ普通教育修了者ニ對シ三年乃至五年普通教育八年ノ修了者即チ高等小學校又ハ普通學校高等科ノ卒業者ニ對シテハ二年乃至三年(商業學校)ノ教育ヲ施シ尙必要ニ依リ一年ノ延長ヲ認ム斯クテ實業學校卒業者ノ在學期間ハ之ヲ普通教育ヨリ通算スルトキハ舊令ノ六年乃至七年ニ對シ新令ニ於テハ九年乃至十二年ニ延長セラレタリ尙土地ノ狀況ニ依リ必要アル場合ニハ上記ノ入學資格ニ該當セサル者ヲ以テ入學資格トシ修業年限ヲ二年以上ニ於テ適宜ニ定ムルコトヲ得ルノ途ヲ開キ又實業學校中職業學校及實業補習學校ニ在リテハ特ニ普通學校四年修了程度以上ヲ以テ入學資格トスルコトヲ得シメタリ

師範教育 ニ付テモ内鮮人共學ノ制度ヲ執ルト雖内地ノ師範學校ノ如ク原則トシテ其ノ入學資格ヲ高等小學校卒業程度トスルハ朝鮮ノ現狀ニ適セス且斯クスルトキハ國語ヲ常用セサル者ニ於テ當分有資格者ヲ得難キヲ以テ内地ニ比シ入學資格ヲ低クスルト共ニ其ノ修業年限ヲ延長セリ即チ本科ハ尋常小學校又ハ修業年限六年ノ普通學校卒業程度ニ依リ入學セシメ男子ニ六年(普通科一年)女子ニ五年(普通科一年)ノ教育ヲ施シ以テ完全ナル教育者ヲ養成セムコトヲ期セリ本科ハ更ニ之ヲ第一部及第二部ニ分チ第一部ニ於テハ小學校教員第二部ニ於テハ普通學校教員タルヘキ者ヲ教育ス又本科ノ外研究科特科及講習

科ノ制度ヲモ設ク研究科ハ本科卒業者ニ對シ更ニ精深ナル教育ヲ受ケシムルヲ以テ目的トス特科ハ尋常小學校又ハ普通學校教員ノ養成ヲ目的トシ高等小學校又ハ普通學校高等科卒業程度ニ依リ入學セシメ三年又ハ二年在學セシム講習科ニハ教員ノ學力補充ヲ目的トスルモノト補助教員養成ヲ目的トスルモノトノ二種アリ又他ノ總テノ學校ハ私立ヲ認ムレトモ師範學校ニ限リ官立又ハ道地方費立ノ外之カ設立ヲ認メサルモノトス

新令ノ實施 斯クテ新令ハ附屬諸法規ト共ニ大正十一年四月一日ヨリ施行シ既存ノ當該各學校ハ同日ヨリ本令ニ依リ設立シタルモノト看做スコトナリタレトモ私立ノ專門學校ハ速ニ專門學校令ニ依リ設備内容ヲ整頓シ難キモノアルカ故ニ仍舊令ニ依リ存續スルコトヲ認メタリ而シテ大學教育ニ付テハ之カ施設ニ相當年月ヲ要スルカ故ニ先ツ教授ノ養成校舍ノ新營等ノ如キ要急ノ事項ヨリ指ヲ染メ逐次其ノ大成ヲ期セムトシ著著進捗ヲ圖リツツアリシカ愈之カ開設ヲ同十五年度ヨリト決定シ同十三年度ヨリ其ノ豫科ノ授業ヲ開始スルコトナレリ

内地各學校トノ聯絡 前述ノ如ク新令ハ一視同仁ノ聖旨ニ基キ内鮮同一ノ教育ヲ施スコトヲ本旨トシテ制定セラレ新令ニ依リ設置シタル各學校ハ内地ニ於ケル同一種類ノ各學校ト同一程度トナリタルヲ以テ朝鮮ニ於ケル正規ノ各學校ノ兒童生徒並卒業業者ハ其ノ官公立タルト私立タルトヲ問ハス他ノ學校ハ入學轉學ノ關係ニ付テハ入學資格修業年

限及種類ノ相當スル内地ノ各學校ノ兒童生徒卒業者ト同一ノ取扱ヲ受ケ尙文官任用令徵兵令及受験資格等ニ關シテモ亦内地ノ相當學校ト同様ノ取扱ヲ受ケルコトナレリ

一五二

四 臨時教育調査委員會

組織 本府ハ近時時勢ノ進歩ニ應シテ朝鮮教育制度ニ一大革新ヲ加フルノ必要ヲ認メタルモ事頗ル重大ニシテ慎重ナル調査研究ヲ要スルヲ以テ之カ爲先ツ臨時教育調査委員會ヲ設ケルコトトシ大正九年十二月同會規程ヲ發布シタリ同會ハ總督ノ諮問ニ應シ朝鮮教育ニ關スル重要ナル事項ヲ調査審議スルノ機關トシ政務總監ヲ以テ委員長ニ充テ委員ハ總督府高等官中ヨリ任命スルノ外内地及朝鮮ニ於ケル教育ニ關シ學識經驗アル内鮮人ニ囑託スルモノトシ總督府高等官七名ノ外内鮮有識者十六名ヲ委員ニ選任シタリ

會議ノ概況 斯クテ本會ハ大正十年一月其ノ第一回會議ヲ開キ慎重審議ノ上初等中等專門及大學其ノ他ノ各教育系統ニ付其ノ大綱ヲ決議シ同年五月更ニ第二回會議ヲ開催シテ前記大綱ノ實施ニ關スル本府提出ノ具體案ニ付審議答申セリ同十一年二月公布ノ朝鮮教育令ハ右ノ答申ニ基キテ制定セラレタルモノニシテ教育制度茲ニ確立シ朝鮮教育上貢獻スル所多ク本委員會ハ既ニ所期ノ目的ヲ達シタルヲ以テ同十年度限り之ヲ廢止セリ

五 教科書調査委員會

組織 本府ハ臨時教育調査委員會ノ組織ト共ニ大正九年十一月教科書調査委員會ヲ新設シ教育制度ノ確立ト同時ニ教科用圖書ニ關スル重要ナル事項ヲ調査審議スルコトトナシタリ同會ハ政務總監ヲ委員長トシ内地及朝鮮ニ於ケル教育ニ關シ學識經驗アル人士ヲ以テ委員トス

委員會 第一回委員會ハ大正十年一月開催シ其ノ際當局ハ曩ニ本府ニ於テ普通學校高等普通學校實業學校等ノ教科用圖書編纂以來各相當ノ年月ヲ閱シテ現下ノ事情ニ適切ナラサルモノアルヲ以テ教育制度ノ革新ヲ前提トシテ教科用圖書ノ編纂ニ關スル審議案ヲ提出シ委員會ハ之ニ對シ慎重審議ヲ重ネタル後大要左ノ答申ヲ爲シタリ尙同十一年度ニ於テハ別ニ委員會ヲ開催セサルモ文書ヲ以テ夫夫重要事項ヲ審議シタリ

一、教科書用國語假名遣譯文綴字法國文朝鮮文ノ併記及朝鮮譯文ノ作成等ニ關シテハ別ニ委員ヲ設ケテ調査スルコト

二、教科用圖書ノ材料ハ一層生徒ノ性情趣味ニ適スルモノヲ選フコト

三、修身書ハ實踐躬行ノ勸奨ヲ旨トスルコト

訪文綴字法ノ調査

本府ハ右ノ答申ニ基キ調査事項ニ付テハ夫夫特別委員ヲ置キテ調

第五卷 教育 一五三

査セシメ就中該文綴字法ノ調査ニ關シテハ特ニ内地及朝鮮ニ於ケル朝鮮語學者十名ニ委
嘱シテ別ニ普通學校該文綴字法調査委員會ヲ組織シ大正十年三月之ヲ審議セシメタリ元
來該文綴字法ハ統一アル書方ナク學習上困難尠カラナリシヲ以テ明治四十五年本府ハ特
ニ普通學校用該文綴字法ヲ制定シ現行教科書ニ實施シツツアルモ尙慎重調査ヲ要スルモ
ノアルニ因リ特ニ此ノ調査委員會ヲ設ケタル次第ナリ

第二十三節 教育機關ノ擴張及現狀

一 普通教育機關

普通學校ノ急設 朝鮮人ノ初等教育機關タル普通學校ハ我カ保護政治肇始後明治三十
九年舊韓國政府ノ學制改革當時内地人參畫ノ下ニ始メテ其ノ創設ヲ見タルモノニシテ日
韓併合ノ前ニ在リテハ官立九校、公立五十一校、私立學校ニシテ公立ト同一ノ待遇ヲ與ヘラ
レタルモノ四十校ヲ算スルニ過キサリシモ併合以來著シク其ノ數ヲ増加シ明治四十四年
度ニハ一百三十六校、同四十五年度ニハ一百七校、大正二年度ニハ二十二校、同三年度ニハ十
七校、同四年度ニハ二十八校、爾後年年二十四校ヲ増加シ大正八年度末ニ於テハ各道ヲ通シ
五百五十六ノ公立學校ヲ數フルニ至レリ而モ此等ハ多ク市街地ニ存在シ地方村落ニ於テ

ハ普通教育ノ機關闕如セルモノ頗ル多キヲ以テ曩ニ大正八年度以降八箇年ニ互ル公立普
通學校増設ノ計畫ヲ立テ以テ普通教育ノ普及ヲ圖リタリ然レトモ時勢ノ進歩ハ益教育ノ
普及ヲ要求シ特ニ普通教育ノ普及ハ刻下ノ急務ニシテ到底此ノ如キ長期ノ計畫ニ満足ス
ル能ハサルヲ以テ官制改革後從來ノ計畫ヲ變更シテ其ノ期間ヲ短縮シ大正八年度ヨリ四
箇年ニ互リ三而一校ノ標準ヲ以テ其ノ急設ヲ行フコトトシ同十一年度ヲ以テ本計畫完成
シ各道ヲ通シテ公立普通學校約九百ノ存立ヲ見同八年五月末現在四百八十二校ニ比シテ
殆ト其ノ倍數ニ達セリ爾來地方經濟ノ許ス範圍内ニ於テ益之カ増設ヲ策シタル結果同十
二年度末ニ於テハ校數三千有餘、學級總數約六千三百ヲ算スルニ至レリ

小學校 朝鮮ニ於ケル内地人ノ初等教育機關タル小學校ハ明治十年釜山ニ共立學校ナ
ル小學程度ノ學校ヲ設ケタルヲ以テ嚆矢トス次テ元山、仁川、京城、木浦、鎮南浦、群山、平壤、開城、
馬山、龍山、統營、江景、大邱、永登浦、密陽、鬱陵島等ニ逐次小學校ノ開設ヲ見統監府設置ノ後、年
更ニ多數ノ小學校設立セラレ明治四十年度末ニ五十四校、總督府設置當時ニハ約百二十校
ヲ算シタリシカ、大正十二年五月末現在ニ依レハ官立一校、公立四百三十四校、計四百三十五
校ヲ算スルニ至レリ小學校ハ内地人集團地ニ於テ相當ノ學齡兒童ヲ有シ小學校設立ノ必
要ヲ認ムルニ至レハ學校組合ヲ設置シテ之カ施設經營ヲ爲スモノニシテ既往數年間ノ平
均ニ依レハ年年約十數校ノ新設ヲ見ル

中等教育機關 朝鮮人男子ノ中等教育機關タル高等普通學校ハ現在京城第一京城第二平壤大邱咸興全州新義州光州東萊海州鏡城及公州ノ十二官立學校ヲ有ス京城第一高等普通學校ハ舊韓國時代ニ於ケル中學校ヲ前身トシ平壤高等普通學校ハ東亞同文會ノ設立ニ係ル日語學校ヲ前身トシテ併合以前ヨリ其ノ存立ヲ見大邱高等普通學校ハ大正五年咸興高等普通學校ハ同七年全州高等普通學校ハ同八年京城第二及新義州ノ兩高等普通學校ハ同十年光州東萊海州及鏡城ノ四高等普通學校ハ同十一年公州高等普通學校ハ同十二年ニ於テ新ニ設立シタルモノナリ此ノ外個人又ハ法人ノ經營ニ係ル私立高等普通學校ハ九校ニ上レリ又朝鮮人女子ノ中等教育機關タル女子高等普通學校ハ官立二校私立五校計七校ヲ有ス

内地人男子ノ中等教育機關タル官立中學校ハ現在京城釜山平壤龍山大田大邱元山及光州八校ヲ存シ大正十三年度ニ於テ更ニ羅南中學校ヲ設立スル豫定ナリ而シテ京城中學校ハ舊京城居留民團立中學校ヲ前身トシ釜山中學校ハ同二年平壤中學校ハ同五年龍山及大田中學校ハ同七年大邱及元山中學校ハ同十年光州中學校ハ同十二年ニ於テ夫夫設立セラレ又内地人女子ノ中等教育機關タル高等女學校ハ總テ所在學校組合ノ設立ニシテ現在十九校ヲ算シ内三校ハ實科高等女學校ナリ

二 實業及專門教育機關

實業教育 朝鮮ニ於ケル實業教育機關ハ大正十一年四月新令ノ實施ト共ニ内鮮人ニ依ル制度上ノ區別ヲ撤廢シテ同種同系統ノ學校トシ在來ノ農業學校商業學校及商業專修學校商工學校水産學校又ハ簡易實業學校及簡易實業專修學校ハ各新令ニ依リ設立シタル農業學校商業學校商工學校水産學校又ハ實業補習學校トナレリ

大正十二年五月末現在ニ於ケル實業學校ハ國費ヲ以テ經營スルモノニ裡里農林學校及京城工業學校ノ二校アリ道地方費ノ支辨ニ係ルモノニ農業學校十八校農蠶學校二校商業學校十三校商工學校一校及水産學校三校學校組合ニ於テ設立セルモノニ商業學校二校アリ又實業補習學校ハ農工商及水産ヲ併セ計二十三校ニシテ何レモ道地方費府郡島學校費又ハ學校組合ニ於テ經營セリ此ノ外私立商業學校三校アリ

勞働練習ノ風習矯正 古來朝鮮ニ於テハ實業ヲ卑ミ勤勞ヲ厭フノ弊風存スルヲ以テ之ヲ矯正シテ勤儉力行ノ精神ヲ養成セサルヘカラサルノミナラス朝鮮ノ實情ヨリ之ヲ察スルモ適切ナル實業教育ヲ施シテ産業ノ開發ヲ圖ルヲ急務ト爲スヲ以テ其ノ教科ノ如キモ理論ニ偏スルコトナク特ニ重キヲ實習ニ置キ以テ其ノ生活ニ必須ナル知識技能ヲ養ハシメ産業ノ改良發達ニ資セシムコトヲ期セリ特ニ農業教育ニ在リテハ實習ヲ主トセシニ

因リ創設ノ當初生徒及其ノ父兄ハ之ヲ嫌忌スルノ風アリシカ職員率先シテ其ノ範ヲ示シ熱心ニ指導セシヲ以テ近來漸ク其ノ傾向ヲ改メ生徒亦喜ヒテ實習ニ從フニ至レリ

專門教育 專門學校ハ明治四十四年朝鮮教育令ニ依リ修業年限ヲ三年乃至四年トシ年齢十六歳以上ニシテ高等普通學校當時ヲ卒業シタル者若ハ之ト同等以上ノ學力ヲ有スル者ヲ入學セシメ高等ノ學術技藝ヲ授クルヲ目的トシタルモ當時朝鮮ノ民度未タ進マヌシテ之カ實施ヲ見ルニ至ラス其ノ後中等教育ノ普及ニ伴ヒ大正四年專門學校規則ヲ發布シ始メテ之ヲ實施スルヲ得修身國語專門ニ關スル事項及體操ヲ以テ教科目トシ私立專門學校ノ設立ハ其ノ維持ヲ確實ニシ設備及教育ノ完全ヲ期スル爲特ニ財團法人ニ限リテ之ヲ許可シ其ノ他ハ官立トセリ而シテ官立專門學校ハ新令ニ依リ更ニ其ノ組織ヲ改善シ入學資格ヲ向上シ同十一年度ヨリ專門學校令ニ依ル内地ノ專門學校ト同等ノ專門學校トセリ同十二年度末現在ニ於テ新令ニ依ルモノニ官立京城法學專門學校同京城醫學專門學校同京城高等工業學校同水原高等農林學校同京城高等商業學校及私立セツランズ聯合醫學專門學校同普通專門學校同延禧專門學校ノ八校アリ又舊令ニ依リ存續スルモノニ私立延禧專門學校アリ而シテ官立學校ニ於テハ何レモ朝鮮人共學ノ制ヲ實行セリ

京城法學專門學校 ハ初舊韓國政府司法部ニ屬シ司法官養成ノ目的ヲ以テ設置シタルヲ後學部所管ノ法學校ニ改メ併合後明治四十四年十一月京城專修學校ト改稱シ大正五年四月

月更ニ專門學校規則ニ依ル專門學校ト爲シ朝鮮人男子ニ限リ法律及經濟ニ關スル專門ノ知識ヲ授ケ公私ノ事務ニ從事スル人物ヲ養成スルヲ以テ目的トシ修業年限ヲ三年トシタルカ同十一年四月新令ニ依リテ入學資格學科課程等ヲ向上シ同時ニ之ヲ京城法學專門學校ト改稱シ朝鮮人共學トセリ

京城醫學專門學校 ハ元ト京城醫學校ト稱シ舊韓國政府時代ニ創立セラレシヲ併合ノ後總督府ノ所管ニ屬シ大正五年四月專門學校規則ニ依リ京城醫學專門學校トナリ同七年特別醫學科ノ増設アリ醫學ノ知識技能ヲ授ケ醫師ノ養成ヲ目的トシ本科ノ修業年限ヲ四年トシタルカ同十一年四月新令ニ依リテ入學資格ヲ向上シ學科課程ヲ變更セリ

京城高等工業學校 新令實施前ニ於テハ京城工業專門學校ト稱シ明治三十九年舊韓國政府ノ創設ニ係ル工業傳習所ノ規模ヲ擴張シ大正五年ヨリ工業ニ關スル專門教育ヲ施シ朝鮮ニ於ケル工業ノ進歩發達ニ必要ナル技術者及經營者ヲ養成スルヲ目的トシ更ニ之ニ工業傳習所ヲ屬設シテ工業ニ從事スヘキ徒弟ヲ養成シ共ニ其ノ修業年限ヲ三年トシ前者ニハ高等普通學校又ハ中學校後者ニハ普通學校又ハ尋常小學校卒業程度ノ者ヲ入學セシメタルモノナリシカ新令實施ト共ニ其ノ入學資格學科課程等ヲ向上シテ京城高等工業學校ト改稱シ紡織應用化學土木建築及鑛山ノ五學科ヲ置キ同時ニ附屬工業傳習所ヲ昇格シテ京城工業學校トナセリ

水原高等農林學校 新令實施前ニ於テハ水原農林專門學校ト稱シ農林ニ關スル專門教育ヲ施シ朝鮮ニ於ケル農林業ノ開發進步ニ必要ナル技術者又ハ經營者ヲ養成スルヲ目的トシ其ノ修業年限ヲ三年トセリ本校ノ前身ハ勸業模範場附設農林學校ニシテ明治三十九年九月授業ヲ開始シ併合後ハ特ニ農林ヲ主トシテ教授シ大正七年四月ニ至リ水原農林專門學校ニ關スル官制ノ公布ニ依リ之ヲ專門學校ニ昇格シタルモノナルカ新令實施ト共ニ其ノ程度ヲ高メテ農學科及林學科ヲ置キ同時ニ水原高等農林學校ト改稱セリ

前記各專門學校ハ内地ノ專門學校令ニ依ル專門學校ト同等ノモノナルカ尙何レモ別ニ特科ヲ置キ舊令ニ依ル高等普通學校ノ卒業者ヲ收容シテ稍低度ノ專門教育ヲ施シ以テ舊令ニ依ル者ノ便ヲ圖ルコトトセリ

京城高等商業學校 本校ハ明治四十年十月東洋協會專門學校京城分校ノ設置ヲ創始トシ大正五年財團法人ノ經營ニ移リ更ニ同七年東京本校ヨリ分離シテ全然獨立セル專門學校ト爲シ修業年限ヲ三年トシ行政科ト高等商業科トヲ設置シ中學校卒業者又ハ之ト同等以上ノ學力ヲ有スル者ヲ收容シ從來ニ比シ一層深ク朝鮮ノ開發ニ必要ナル專門教育ヲ授ケ公私ノ業務ニ當ルヘキ人材ノ養成ヲ期シタルカ同十年四月更ニ其ノ組織ヲ改メテ京城高等商業學校ト改稱シ同十一年四月之ヲ官立ニ變更シ新令ニ依リテ其ノ内容ヲ改善シ内鮮人共學ヲ本旨トシ以テ今日ニ及ヘリ

三 大學教育

大學豫科 ハ京城郊外清涼里ニ於テ校舍ノ建築中ニシテ修業年限ヲ二年トシ中學校又ハ高等普通學校卒業程度ヲ入學資格トシ大正十三年度ヨリ開校ノ豫定ナリ而シテ大學ハ豫科修了者ノ出ツルヲ待テ同十五年四月ヨリ之ヲ開始スル見込ニシテ其ノ組織ヲ綜合大學トシ先ツ醫學部及法文學部ヲ置ク豫定ナリ

四 師範教育機關

師範學校ノ設置 教員ノ養成ニ付テハ併合後師範學校ヲ特設セス中學校又ハ官立高等普通學校等ニ教員養成所ヲ附設シ臨機ノ處置ヲ執リ來リシカ最近初等教育機關ノ増設擴張ニ伴ヒ益多數ノ優良ナル教員ヲ要スルニ至リタルヲ以テ師範學校特設ノ必要ヲ認メ大正十年度ヨリ差當リ小學校教員ヲ養成スヘキ官立師範學校一校ヲ京城ニ設置セリ本校ノ組織ハ普通科五年演習科一年ニシテ大正十一年四月新令實施後ハ第一部及第二部ヲ併置シテ普通學校教員ヲ養成シ内鮮人共學制度ヲ執ルコトトセリ

公立師範學校ハ大正十一年四月新令ニ依リ忠清南道公州ニ特科師範學校ヲ設置シタルヲ嚆矢トス尙大正十二年度ニ於テハ上記忠清南道以外ノ各道ニ於ケル臨時教員養成講習

會ヲ廢止シテ一齊ニ特科師範學校ヲ設立シ以テ普通學校ノ擴張増設ニ伴フ教員養成機關ノ充實ヲ圖レリ

師範科ノ存置 新教育令施行ノ際現ニ存スル官立ノ高等普通學校ニ在リテハ四年間女子高等普通學校ニ在リテハ三年間ヲ限リ舊令ニ依ル師範科(朝鮮人調)ヲ存置シ公立師範學校ノ設置ト相俟テ教員養成機關ノ充實ヲ期シ又京城女子高等普通學校ニ師範學校第一二部女子演習科(内地人女教)ヲ附置スルコトトセリ

今官公私立各教育機關ノ現在數ヲ本府官制改革前並本府始政當時ト對照表示スレハ左ノ如シ

官公私立教育機關

校種	大正十二年		同八年		明治四十四年		大正十二年		同八年		明治四十四年	
	校數	生徒數	校數	生徒數	校數	生徒數	校數	生徒數	校數	生徒數	校數	生徒數
小學校	1,006	100,000	860	86,000	1,150	115,000	1,006	100,000	860	86,000	1,150	115,000
普通學校	1,006	100,000	860	86,000	1,150	115,000	1,006	100,000	860	86,000	1,150	115,000
中學校	100	10,000	100	10,000	100	10,000	100	10,000	100	10,000	100	10,000
高等普通學校	100	10,000	100	10,000	100	10,000	100	10,000	100	10,000	100	10,000
高等女學校	100	10,000	100	10,000	100	10,000	100	10,000	100	10,000	100	10,000
實業學校	100	10,000	100	10,000	100	10,000	100	10,000	100	10,000	100	10,000
實業補習學校	100	10,000	100	10,000	100	10,000	100	10,000	100	10,000	100	10,000
專門學校	100	10,000	100	10,000	100	10,000	100	10,000	100	10,000	100	10,000
各種學校	100	10,000	100	10,000	100	10,000	100	10,000	100	10,000	100	10,000
計	2,300	230,000	1,960	196,000	2,400	240,000	2,300	230,000	1,960	196,000	2,400	240,000

校種	大正十二年	同八年	明治四十四年
女子高等學校	100	100	100
普通學校	100	100	100
師範學校	100	100	100
幼穉園	100	100	100
計	300	300	300

- 備考
- 一 明治四十四年三月末日現在ノ專門學校數中ニハ現在官立專門學校ノ前身タル醫學講習所工業講習所農林學校ヲ含ム
 - 二 私立各種學校ノ著シク減少セルハ基礎薄弱設備不充分ナルモノノ廢合又ハ官公立ニ組織ヲ變更セシモノ多キニ因ル
 - 三 書堂トハ各里洞ニ於テ主トシテ漢文素讀習字ヲ授クル舊式教育機關ナリ是等ハ地方廳ニ於テ適宜其ノ内容改善ヲ勸奨シツツアリ
 - 四 明治四十四年三月末日現在書堂ノ校數及生徒數ハ調査ヲ缺クカ故ニ便宜明治四十五年三月末日現在數ヲ掲記ス

第二十四節 教科用圖書

編纂改正 教科用圖書ノ編纂ハ併合以來實施シ來リタル所ナルカ大正十一年二月公布セラレタル朝鮮教育令及之ニ伴ヒ發布セル諸學校規程ノ實施ノ結果ト曩ニ開設セラレタル教科書調査委員會決議ノ趣旨ニ基キ新ニ改正編纂ノ必要ヲ生シ爾來銳意其ノ編纂事業ニ從ヒ同十二年度末ニ於テハ大體急ヲ要スルモノハ略完成シタルヲ以テ今後ハ第二期ノ事業ニ着手シ同時ニ逐次新編纂教科書ノ改訂ヲモ行フ見込ナリ

頒布 教科用圖書ノ需要ハ大正八年度以前ニ在リテハ約百萬冊以下ニ止マリシカ其ノ後向學心ノ勃興ニ伴ヒ需要著シク増加シ同十年度ニ於テ二百六十六萬餘冊トナリ同十一年度ニ於テハ一躍四百餘萬冊同十二年度ニ於テハ四百四十六萬餘冊ヲ算シ今後益増加スヘキ傾向ヲ示セリ今其ノ累年比較ヲ表示スレハ左ノ如シ

教科用圖書頒布高

大正十二年度	同十一年度	同十年度	同九年度	同八年度	同七年度	同六年度
四四九,七二七冊	四〇〇,一九六冊	二六三,三七七冊	一三三,四四八冊	七六,〇五七冊	一〇三,四〇〇冊	八八,四四〇冊

第二十五節 國語ノ普及

施設ノ梗概 國語ノ普及ニ關シテハ併合以來學校及其ノ他ニ於テ特ニ之ニ意ヲ留メ普通學校ニ在リテハ每週九時間乃至十二時間國語ヲ教授スルノ外他ノ教科目ヲ授クル際ニモ常ニ言語ノ練習及文字ノ書方ニ注意セシメ高等普通教育實業教育專門教育ニ於テモ亦國語ノ教授ニ努ムルト共ニ學校用語トシテ日常其ノ使用ヲ獎勵シ其ノ他普通教育ヲ爲ス私立學校ニ於テモ亦大正九年三月其ノ規則ヲ改正シテ國語ハ修身ト共ニ必須學科ト爲シ以テ社會一般ニ普及セシムルノ素地ヲ作レリ又各地方ニ在リテハ國語夜學會國語講習會

等ヲ設ケテ地方青年ニ國語ヲ學習セシムルモノ多シ幸ニ朝鮮兒童及學生ノ國語學習ノ能力ニ長セシト社會一般ニ進ミテ之ヲ學フコトヲ喜フヲ以テ近來著シク普及シ今ヤ頗ル好成績ヲ舉ケツツアリ

普及ノ程度 大正八、九、十、十一年末ニ於ケル國語ヲ解スル朝鮮人ノ數ヲ大正二年末ニ比較スレハ概算左ノ如シ

國語ヲ解スル朝鮮人ノ數

各年十二月末日

大正十二年	同十一年	同十年	同九年	同八年	同二年
四八五,二六〇人	三八六,二八八人	一九〇,七〇七人	二四四,六四三人	二〇〇,一九九人	三三〇,九〇人
精解シ得ル者	三六八,一七二人	一五〇,五二七人	二二二,七三三人	一〇一,七二二人	二九,一七二人
普通ニ通ナキ者	一一七,〇八八人	一四〇,一八〇人	二二,九一〇人	九九,二七七人	三〇,七二八人

而シテ兩者合計人員ノ朝鮮人總人口ニ對スル割合ハ大正二年末ニ於テ一千人ニ付約六人八厘、同九年末ニ於テ同約二十一人七分、同十年末ニ於テ同約二十五人九分、同十一年末ニ於テ同約三十三人、同十二年末ニ於テ同約四十八人八分ナリ

第二十六節 朝鮮語ノ獎勵

規程ノ發布 朝鮮ニ於ケル内地人官吏ニシテ朝鮮語ヲ解スルハ當ニ各種施設ノ實行上

利便多キノミナラス亦内鮮人ノ融和ヲ圖ルカ爲ニ必要ナルハ言ヲ俟タサル所ニシテ警察
取締産業獎勵等ニ於テ動モスレハ人民ノ誤解ヲ招クノ虞アリシカ如キハ其ノ局ニ當ル者
ノ朝鮮語ヲ解セサルニ因由スルコト多キヲ以テ本府ハ從來總督府及所屬官署在勤ノ内地
人職員殊ニ常ニ人民ニ接觸スル地方廳ノ職員ニ對シ朝鮮語ノ學習ヲ獎勵シタルカ官制改
革後一層之カ獎勵ニ努メ大正十年五月朝鮮總督府及所屬官署職員朝鮮語獎勵規程ヲ發布
シ同時ニ朝鮮地方待遇職員ニ對シテモ同規程ヲ準用シ内地人官吏等ニシテ朝鮮語ニ熟達
シタル者ニ對シ獎勵手當ヲ給與スルコトトセリ

試驗ノ執行 同規程ニ依リ大正十年實施當初ノ合格者ノ員數ハ甲種四十六名、乙種四百
九十五名認定ニヨル者九十七名ヲ含ムナリシカ其ノ後同十一年中乙種二回、甲種一回、同十
二年中乙種一回、甲種一回ノ試驗ヲ執行シ殊ニ乙種試驗ハ從來本府及各道ニ於テ執行シタ
リシヲ一回ハ道内各府郡島ニ於テ、一回ハ道内樞要ノ數府郡島ニ於テ執行シ爲ニ受験者並
合格者ノ數ヲ激増シ同十二年末ニ於テハ合格者ノ數甲種一十一名、同二等四十六名、同三
等六十一名、計百十八名、乙種一等四百三十一名、同二等千五百五十五名、乙種ハ一等五名、二等六名
ノ認定者ヲ含ム計千四百八十名、總計千六百四名トナリ朝鮮語研究者ハ每年著シク其ノ數
ヲ増シ其ノ成績亦良好ニシテ甲種合格者ハ殆ト乙種各等ヨリ進ミタル者ナルノミナラス
乙種一等ニ在リテモ其ノ半以上ハ乙種二等ヨリ進級シタル者ヲ以テ滿タサレ其ノ進歩發

達ノ跡著シキモノアリ

第二十七節 經學院及各府郡島文廟

經學院 ハ其ノ前身タル成均館ノ組織ヲ變更シ朝鮮總督ノ監督ノ下ニ經學ヲ講シ文廟
ヲ祀リ風教徳化ヲ裨補スルノ機關ニシテ明治四十四年同院規程ヲ發布シテ之ヲ京城ニ設
ケ講士ヲ置キテ各道ノ學識徳望アル耆宿ヲ擧ケテ之ニ任シ大提學副提學祭酒司成直員ヲ
定メ院務ヲ處理セシム當時 天皇陛下ハ維持基金トシテ特ニ二十五萬圓ヲ同院ニ下賜シ
給ヘリ同院ハ毎年春秋二季ニ釋奠ヲ行ヒ又月次講筵ヲ開キ經學院雜誌ヲ發刊シ或ハ講士
ヲシテ地方巡回講演ヲ爲サシムル等現ニ風教ノ作興ニ努メツツアリ

文廟 朝鮮ハ古來儒教ノ行ハレタル國ナリシヲ以テ地方各府郡ニ文廟アリ之ニ郷校ヲ
附置シ地方ニ於ケル兩班儒生等此ニ相會シテ孔孟ノ教ヲ説キ祭事ヲ行ヒ郷内ノ美事ヲ稱
揚シ惡行ヲ戒メ育英事業ヲ經營スルノ慣習アリ其ノ附屬ノ財產ヲ郷校財產ト稱シ之ヲ以
テ其ノ資源ニ充テシモ其ノ管理宜シキヲ得ス弊害生シ散逸セムトスルノ虞アリシヲ以テ
日韓併合以來府尹郡守ヲシテ之ヲ管理セシメ其ノ整理ヲ行ヒ且主トシテ普通學校ノ經費
ニ充當シ來リシカ大正八年以來向學心俄ニ勃興シ教育ニ對スル一般ノ自覺著シキモノア
リ次テ學校費令ノ制定トナリ其ノ負擔力亦著シク擴大セル一方民心ノ動搖シ良風美俗ノ

類廢セムトスルモノ等アリ之カ防止ヲ要スルモノアリシヲ以テ右郷校財産ヲ此方面ニ使
用スルハ其ノ性質ヨリスルモ最モ意義アルヲ認メ同九年之カ管理規則ヲ改正シテ普通學
校經費ニ充當スルコトヲ止メ專ラ文廟ノ維持ト社會教化事業ノ施設ニ之ヲ投スルノ途ヲ
開キ以テ其ノ郷閭ニ於ケル風教ノ振興ニ資シ是等ノ豫算編成ニ付テモ民意ヲ尊重シテ儒
林ノ選出シタル掌議ノ意見ヲ徵シ府尹郡守島司ヲシテ之ヲ定メシムルコトトセリ
凡ソ經學院及各府郡島文廟ニ關シテハ朝鮮古來ノ文化舊慣ヲ尊重シ其ノ採ルヘキハ採
リ以テ風教ノ維持ニ資セシムルノ方針ニ基キ叙上ノ措置ニ出テタルモノニシテ畢竟朝鮮
文化ノ進歩ニ裨補スル所アラシメムコトヲ期スルニ外ナラス

第二十八節 美術展覽會

概説 朝鮮ニ於ケル美術ハ往昔頗ル發達シタル時代アリシモ中世以降漸次衰頹ノ傾向
ヲ示シ近代ニ至リテハ殆ト美術トシテ見ルヘキモノナク唯古墳ノ發掘等ニ依リテ得タル
陶磁器彫刻品及壁畫其ノ他建築物及佛像等古昔ノ遺物ニ依リテ僅ニ往時ニ於ケル美術ノ
隆盛ヲ想フニ過キス此ノ際朝鮮美術ノ再興ヲ圖ルハ人心ノ荒廢ヲ挽回シ文化ノ伸展ニ資
スル所以ナルヲ認メ大正十一年一月朝鮮美術展覽會規程ヲ發布シ本會ハ之ヲ東洋畫西洋
畫及彫刻畫ノ三部ニ分テ毎年一回開催スルコトトセリ

第一回展覽會 ハ大正十一年六月京城ニ於テ開催シ出品總數四百五點中ヨリ東洋畫八
十一點西洋畫七十九點彫刻十一點並畫四十六點ヲ選出陳列シテ一般ノ觀覽ニ供シ會期中
觀覽者ノ總數ハ二萬八千人ニ上レリ而シテ内鮮各地ニ於ケル斯道ノ名家ヲ審査委員トシ
慎重審査ノ上東洋畫十二點西洋畫十點彫刻二點畫十點ニ對シ賞牌又ハ褒狀ヲ授與セリ
第二回展覽會 ハ大正十二年五月京城ニ於テ開催シ出品總數五百十五點ニ達シ中入選
東洋畫五十八點西洋畫七十五點彫刻十點畫五十二點計百九十五點入賞東洋畫九點西洋畫
九點彫刻三點畫十二點ヲ出シタリ想フニ其ノ回ヲ重スルニ從ヒ朝鮮美術ノ發展ヲ促進シ
社會文化ノ發達ニ裨補スル所少ナカラサルヘシ

第二十九節 在外朝鮮人ノ教育

概説 國境外居住ノ朝鮮人ハ其ノ數今ヤ百萬ヲ越エ就中鴨綠江及豆滿江對岸南部烏蘇
里南北滿洲並東支沿線地方ニ於テハ到ル處集團的部落ヲ爲スノ狀況ニ在リ往時舊韓國政
府ハ國境ノ動亂紛爭ヲ避クル政策トシテ朝鮮民族ノ越江移住ヲ嚴禁シ之ヲ犯ス者ハ所謂
越江律ニ照シテ斬刑ニ處シ來リタルカ今ヨリ五十有餘年前其ノ取締漸次緩慢トナリ爾來
越江移住スル者年々逐ウテ増加スルニ至レリ此等ノ移住民ハ概シテ淳朴ナル農民ナルモ
其ノ地僻遠ニシテ常ニ文化ノ惠澤ニ浴スルコト薄ク中ニハ久シキニ互リ朝鮮内ノ現狀ニ

通セス其ノ間又不良鮮人ノ徘徊馬賊ノ横行等ノ爲平素極メテ不安ニシテ悲惨ナル生活ヲ營ムノミナラス往往朝鮮ノ統治ニ對シ甚シキ誤解ヲ懷ク者アルノ現狀ナルヲ以テ本府ハ接壤地方ニ學校ヲ設ケ民會ヲ起シ或ハ視察團ヲ招致シテ専ラ朝鮮事情ノ闡明ヲ圖リ啓蒙撫育ノ歩ヲ進メツツアリ

教育ノ補助獎勵 明治四十一年七月間島龍井村ニ間島普通學校ヲ開設セリ蓋シ在外朝鮮人教育ニ對スル政府ノ施設ハ之ヲ以テ嚆矢トス併合後本府ハ之ヲ繼承充實スルト共ニ更ニ鴨綠江豆滿江對岸ニ普通學校又ハ書堂ヲ設ケシメ之ニ補助金ヲ交付シ或ハ教員ヲ派遣シ或ハ本府編纂ノ教科書ヲ無償交付スル等各方面ニ互リ施設スル所アリ

間島琿春安東縣地方ニ在リテハ左記普通學校ヲ維持經營セシムルノ外各普通學校監督ノ下ニ間島ニ於テ三十箇所琿春ニ於テ三箇所安東縣ニ於テ七箇所ノ書堂ヲ經營セシメ又咸鏡南道惠山鎮對岸長白府所在ノ書堂ニモ補助金ヲ交付シツツアリ

校名	設立年	教員數	生徒數	補助金額	備考
間島中央學校	明治四十一年	一四	六〇		本校ハ大正十一年間島普通學校ヲ現稱ニ改メタルモノナリ
局子街普通學校	大正四年	五	一四二		
頭道溝普通學校	同五年	五	三六	八九.〇〇	

百草溝普通學校	同六年	三	二二	
琿春普通學校	同七年	四	一〇八	
安東縣普通學校	同六年	九	四三	一三三.三三

其ノ他滿蒙西伯利地方ニ於テモ朝鮮人ノ多數在留スル地方例ヘハ浦潮斯德哈爾賓長春吉林奉天鐵嶺樹鹿通化海龍等ノ朝鮮人教育ノ私立學校ニ對シ經費ノ一部ヲ補助シ教科書ヲ下付シ教員ヲ派遣スル等在留朝鮮人ノ保護撫育ニ意ヲ用キツツアリ大正十三年度ニ於ケル此等ノ在外鮮人教育補助豫算額ハ二十三萬四千七百四十五圓ヲ算ス

第六章 祭祀及宗教

第三十節 祭祀

祭祀 ハ政教ノ本ツク所ニシテ神祇ヲ尊敬シ祖先ヲ崇拜スル本邦古來ノ國風ハ一概ニ宗教ヲ以テ目スヘキモノニアラス是レ我國政事上祭祀ト宗教トヲ分テテ之カ統理ヲ爲ス所以ナリ而シテ神社ハ我カ民族ノ祖先中威徳功業較著ナル者ノ神靈ヲ奉祀スルノ壇庭ニシテ民衆崇敬ノ中心ヲ爲シ之ニ因リテ健全ナル國民思想ヲ涵養シ人心ニ至大ノ影響ヲ與フルヲ以テ大正四年八月府令ヲ以テ神社ニ關スル諸規定ヲ公布シ神祇崇敬ノ範ヲ示タリ然レトモ其ノ神聖ヲ保ツト否トハ一ニ神職其ノ人ヲ得ルト否トニ係リ且其ノ社會教化ニ及ホス所多キヲ以テ之カ任免ニ際シテハ最モ慎重ノ注意ヲ拂ヒ適當ノ人物ヲ擧ケテ國民道徳ノ指導者タラシメムコトヲ期セリ又神祠ハ神社經營ノ力ニ乏シキ地方民ヲシテ小規模ニシテ敬神崇祖ノ精神表現ノ對象ヲ得シムルモノニシテ同六年三月府令ヲ以テ神祠ノ創立其ノ他ニ關スル規程ヲ設ケ以テ其ノ神聖ヲ保タシメムコトヲ圖レリ

社祠殿陵 大正十二年末ニ於ケル神社ノ現在員數ハ四十神祠ノ現在員數ハ七十七アリ而シテ茲ニ奉仕スル神職ハ三十五人アリ又朝鮮全土ノ總鎮守トシテ天照大神及明治天皇

ヲ奉祀スル官幣大社朝鮮神社ヲ京城ニ創建セララルルコトナリ同七年度ヨリ國費經營ノ繼續事業トシテ工程ヲ進メ今ヤ社殿ノ造營大半其ノ功ヲ竣ヘ同十四年ヲ期ヲシテ全部竣功ノ豫定ナリ

朝鮮從來ノ規格ヲ存シテ祭祀ヲ行フモノニ八殿三陵アリ此等ハ皆高麗朝以前ノ始祖及歷朝君主中顯著ナル事績アルモノヲ享祀セル魂殿ト王陵ナリ

第三十一節 宗 教

一 宗教ノ狀況

(イ) 在來ノ宗教

朝鮮古來ノ宗教 トシテ今日ニ認ムヘキモノハ唯一ノ佛教アルノミニシテ其ノ傳來遠ク高句麗時代ニ在リテ當時東晉ヨリ始メテ佛經ヲ傳ヘ爾來百濟新羅ヲ經高麗ノ末期ニ至ル迄歷朝大ニ之ヲ保護シ頗ル隆昌ヲ極メシモ李朝ニ至リテ新ニ寺刹ヲ造營スルヲ禁シ又度僧ノ制限ヲ行ヒ特ニ近古二百餘年ハ良民ノ僧尼トナルヲ許サス官府ノ抑壓甚シカリシヲ以テ僧侶ハ一般人民ノ輕侮ヲ受ケ世人ヲ教化スルノ力ナク殆ト度外ノ窮民視セラレ寺刹ハ多ク荒廢ニ歸シタリ日韓併合ノ後明治四十四年九月寺刹令ヲ實施シテ從前ノ制限ヲ

撤廢シ布教ノ自由ヲ得シムルニ及ヒ在來ノ寺刹ハ財產保全セラレ體制略備ハリ僧侶ハ始メテ蘇生ノ感ヲ爲シ其ノ布教興學ニ努ムルニ至レリ在來寺刹ノ狀況ハ大正十二年末ニ於テ現在三十本山其ノ末寺一千百九十餘寺ニシテ其ノ布教所六十一僧尼ノ數七千二百餘人信徒十七萬五千餘人ヲ算セリ

宗教類似團體 朝鮮在來ノ宗教類似團體ニシテ法令ニ於テ未タ宗教ト認メラレサルモノハ天道教侍天教ヲ其ノ主ナルモノトシ此ノ外太極教人道教箕子教檀君教大倮教濟愚教青林教濟世教大宗教吡叻教太乙教普天教大華教覺世教龍華教仙道教白白教人天教崇神人組合崇神教會等在來ノモノト近時新ニ宗派ヲ稱スル幾多ノ教團アルモ其ノ説ク所概ネ迷信ニ趨リ未タ一トシテ宗教ノ域ニ達シタルモノナク甚シキハ當事者中常ニ荒唐無稽ノ説ヲ流布シ愚民ヲ誑惑シテ私利ヲ營マムトスル挾雜ノ輩尠カラズ嚴ニ取締ヲ要スルモノアリ以上ノ各教ハ之ヲ大別シテ(一)天道教侍天教濟愚教青林教及濟世教(二)太極教及人道教(三)檀君教及其ノ分派タル大倮教(四)前記大宗教以下ノ迷信的宗教ノ四種ニ分ツテ得ヘク就中天道教ハ教勢ニ於テ各教ニ冠タリ然レトモ大正十一年教主孫乘熙歿後ハ幹部間ニ内訌ヲ生シ教勢振ハス各教教徒數ハ天道教約十一萬金派侍天教一萬八千未派侍天教一萬青林教一萬三千普天教一萬七千等ニシテ其ノ他ニ在リテハ殆ト數フルニ足ラス

(ロ) 内地神佛道各派ノ布教

神道 内地神道各派ノ朝鮮ニ於テ布教ニ從事シタルハ比較的近時ノ事ニ屬シ而モ其ノ範圍ハ概ネ内地人ノ間ニ止マリ朝鮮人ノ信徒ヲ有スルコト甚タ少シ各派中天理教金光教神理教大社教ノ四派ハ併合以前ヨリ朝鮮ニ開教シ現在天理教金光教最モ盛ニシテ其ノ他ハ萎靡不振ノ狀ニ在リ就中天理教ハ最近朝鮮教化ノ必要ヲ認メテ朝鮮人傳道ヲ目的トスル布教者養成所ヲ京城ニ設立シ布教ニ關スル教育ヲ施シ己ニ百餘名ノ卒業者ヲ出シ著著根柢アル傳道計畫ヲ進メツツアリ大正十二年末ニ在リテハ朝鮮ニ於ケル神道各派ヲ通シテ布教所百八布教者三百四人信徒六萬八千七百餘人内朝鮮人六千五百人ヲ算セリ

内地佛敎 各派中最モ早ク朝鮮ノ布教ニ著手シタルハ眞宗大谷派(派)ニシテ其ノ僧侶ノ始メテ朝鮮ニ來リシハ古來内地トノ關係最モ密接ナル釜山ニシテ其ノ時遠ク文政年間ニ在リ其ノ後元山仁川其ノ他開港場ノ増加ト共ニ淨土宗曹洞宗眞宗本願寺派(派)等漸次布教師ヲ派遣シテ開教ニ努メ併合後其ノ他ノ各派亦相競ウテ布教ニ從ヒ信徒ノ結集寺院教會所等ノ設備年ヲ逐ウテ増加スルニ至レリ現在朝鮮布教ニ從事スル諸宗派ハ眞宗淨土宗曹洞宗眞言宗日蓮宗法華宗臨濟宗及黃檗宗ニ屬スル十七宗派ニシテ大正十二年末ニ於テハ布教所數三百十布教者數五百三十九人寺院數六十八信徒數十七萬五千九百餘人内朝鮮人

信徒一萬九千五百六十七人ヲ算シ從來神道ト同シク在鮮内地人間ノ布教ヲ主トセシモ最近漸次朝鮮人教化ノ途ヲ開カムトスルノ傾向ヲ示スニ至レリ而シテ是等諸宗派ハ概ネ専ラ布教ニ從事スルモノニシテ其ノ傍ヲ社會事業ヲ經營スルモノニハ京城ニ於ケル淨土宗ノ勞働宿泊所及隣保事業眞宗大谷派ノ向上會館(夜學)各宗聯合ノ行旅病者收容所開城ニ於ケル商業學校等ノ施設ヲ主ナルモノトシ其ノ他各地方ニ此ノ種ノ經營ヲ爲スモノ二三アリ

(ハ) 基督教

最初ノ傳播 朝鮮ニ於ケル基督教ノ傳播ハ十八世紀ノ後半中朝鮮ヨリ清國ニ使シタル者北京ニ於テ天主教ノ聖書ヲ購求シテ之ヲ傳ヘタル者アルニ濫觴セリ當初天主教ハ京畿道楊平地方ヲ中心トシテ漸次全羅道ニ傳播シタルモ其ノ教義朝鮮固有ノ祖先禮拜ノ風習ニ反スルモノアリシニ因リ李朝正祖八年(天明四年西曆一七八四年)政府ノ嚴禁スル所トナリ教徒ハ峻刑ニ處セラレ同教ノ書籍ハ悉ク沒收セラレ且其ノ輸入ヲ禁セラレタリ其ノ後禁壓ノ弛ムニ及ヒ教勢再燃シタルモ再三大迫害ニ遭ヒ遂ニ其ノ旺盛ヲ見ルニ至ラザリキ

然ルニ爾後基督教ニ對スル迫害漸次弛緩シ天主教會亦漸ク教勢ヲ恢復シ後李太王十九年(明治十五年西曆一八八二年)以來歐米諸國トノ外交關係成立シテ基督教布教ノ自由默認セラレシヨリ

更ニ隆盛ヲ加ヘ以テ今日ニ及ヘリ

新教ノ宣布 基督教新教宣教師カ初メテ朝鮮ニ布教ヲ開始セシハ李太王二十一年(明治八年西曆一八七一年)ノ事ニシテ當時米國北長老派宣教師醫師「ホレーヌ・ス・アレン」博士先ツ入鮮シ次「ダブリン・ユ・ビー・ス・クラント」博士「エー・チ・デー・アツベンゼラー」氏「エー・チ・デー・アンダーウ」博士等ノ諸宣教師渡來シ京城平壤其ノ他ニ布教所ヲ設ケ病院學校等ノ經營ニ著手シ爾來外國宣教師ノ朝鮮ニ渡來スル者年年多キヲ加ヘテ漸次布教ノ基礎ヲ確立シ第十九世紀ノ終迄ニハ米國北監理派向南監理派米國南加奈陀及濠洲ノ三長老派英國聖公會等ノ諸派何レモ布教事業ノ發展ヲ致シ今日ニ在リテハ宣布布教派十九ヲ算スルニ至レリ

統監ノ補助 明治三十九年伊藤統監ノ朝鮮ニ赴任スルヤ熱誠以テ半島ノ教化ニ力ヲ致シ殊ニ親シク外國人宣教師ニ接近シ互ニ胸襟ヲ披キテ此ノ點ニ關スル相互扶助ヲ高調シタリ統監カ其ノ特ニ親交セル故「エム・シー・ハリ」ス監督トノ會談中政治上一切ノ事件ハ不肖之ニ膺ラムモ今後朝鮮ニ於ケル精神の方面ノ啓蒙教化ニ關シテハ冀クハ貴下等其ノ任ニ當ラレヨ斯クテコソ朝鮮人民誘導ノ事業ハ始メテ完キヲ得ヘシトノ一語ヲ漏ラサレシハ今尙人人ノ記憶ニ新ナル所ナリ尙伊藤統監ハ平壤ナル「ノソヂ」教會ノ會堂建築ノ際ニハ金一萬圓ヲ寄附シテ同事業ヲ援助シ又京城ニ在ル朝鮮人所屬ノ基督教青年會ニ對シテモ事業維持獎勵ノ爲國庫ヨリ毎年金一萬圓ヲ下付スルコトニ斡旋シ總督府設置後亦其ノ

下付ヲ繼續セリ

併合後ノ基督教

一般宗教ニ關スル取扱ハ併合後ニ於テモ統監府時代ノ方針ヲ繼承シテ信教ノ自由ヲ尊重スルハ勿論苟モ社會ノ安寧ヲ紊シ風教ヲ害セサル限り總テノ宗教ニ對シテ依然布教ノ自由ヲ認メタルヲ以テ基督教ノ宣布及附屬事業ハ著シク發達シ基督教ノ教會堂學校病院等地方到ル處殆ト其ノ設立ヲ見サルナキノ狀況ニ在リ而シテ居住内地人ニ對シテハ専ラ内地基督教各派之ニ傳道シ朝鮮人ニ對シテハ主トシテ外國宣教師及其ノ下ニ養成セラレタル朝鮮人傳道師ニ於テ布教セリ然ルニ朝鮮人ノ間ニハ近來宣教師ト分離シテ一派ヲ成セルモノ二三アルモ未タ小規模ナルヲ免レス

官制改革後ノ狀況

大正八年三月騷擾事件勃發ニ際シ獨立宣言書署名者中十一名ノ朝鮮人基督教徒及有力者アリ又騷擾者中多數ハ基督教徒アリ之カ爲内外人基督教徒ト非基督教徒トノ間ニ不測ノ誤解ヲ醸セシモ騷擾鎮靜後同年八月制度ノ改正セララルヤ總督及政務總監ハ努メテ外國宣教師及朝鮮人基督教徒ニ面接シテ意思ノ疏通ヲ圖リ誤解ノ融釋ニ力ヲ致シ又政務總監ハ在鮮外國人宣教師ノ聯合大會等ニ臨席シテ親シク宗教ニ關スル總督府ノ方針ヲ説明スルト共ニ宣教師團ノ平素懷抱セル意見ヲ徵シ以テ其ノ採ルヘキヲ採リテ宗教行政ノ改善ニ資シタリ其ノ他宗教課ノ設置布教規則及私立學校規則ノ改正宗教團體財團法人ノ承認等專ラ布教ノ自由便宜ヲ圖リタルハ別項ニ詳記スル所ノ

如シ

一八〇

現在ノ教勢 明治十七年基督教布教以來約四十年ニシテ今日既ニ三十五萬以上ノ信徒ヲ得タルハ之ヲ内地及支那ニ於ケル傳道狀況ニ比シテ事ロ異數ノ發展ト謂フヘシ蓋シ朝鮮在來ノ宗教徵力ナルニ緣山スルモノナキニ非スト雖其ノ主トシテ各派宣教師及教役者ノ獻身ノ努力ニ因ルモノナルハ復タ疑ヲ容レズ最近ノ調査ニ係ル基督教布教狀況ハ布教所三千六百八十五、布教者二千八百八十二人、内外國人宣教師三百四人、信徒内地人四千九百八十九人、朝鮮人三十五萬九千五百八十八人、合計三十六萬四千四十七人ヲ有ス

基督教ノ社會的施設 基督教宣教事業ノ朝鮮教化ニ大功アリ其ノ附帶事業タル社會的施設殊ニ教育醫療事業ノ朝鮮文化ノ促進ニ貢獻スル所亦尠カラズ其ノ社會的施設ハ新舊各派ノ均シク施爲スル所ニシテ各其ノ特色ヲ有シ其ノ活動夫夫見ルヘキモノアリ最近各派聯合年會ノ報告ニ依レハ其ノ主要地位ヲ占ムル長老及監理兩派ノ經營セル醫療事業ハ病院數二十五、ベッド數八百五十餘、治療部數二十四、入院患者一萬一千五百餘人、外來新患者十萬九千人以上ヲ算ス

二 宗教行政ノ改善

宗教課ノ設置 朝鮮ニ於テハ古來歴史的ニ宗教及政治ノ混淆シ易キ傾向アリシヲ以テ

併合以來銳意之カ釐正ニ努メタルカ由來宗教行政ハ統治上重要ノ關係ヲ有スルノミナラス在來ノ宗教ノ内外地人及外國人ノ布教スルモノアリテ其ノ關係錯綜シ之ニ加フルニ多數外國宣教師トノ交渉事項多ク從來動モスレハ當局官憲ト布教者トノ間ニ意思ノ疏通ヲ缺クノ嫌ナキニアラサリシヲ以テ大正八年官制ノ改革ト同時ニ學務局ニ宗教課ヲ新設シテ專ラ宗教行政ニ關スル事務ヲ處理セシメ宗教方面ニ於ケル民意ノ暢達ヲ圖リ布教者ノ便宜ヲ増進シ以テ新施政方針ノ徹底ヲ期セリ

布教規則ノ改正 次テ大正九年四月布教規則ヲ改正シテ教會堂說教所講義所等設立ノ許可主義ヲ届出主義ニ改メ同時ニ諸般ノ複雜ナル手續ヲ省略シ以テ布教ノ便宜ヲ圖ルコトトセリ

宗教團體ノ法人格 朝鮮ニ於ケル基督教ハ外國ノ宗教團體ニ依リテ宣布セララルモノ多ク此等ノ團體ニ對シテ法人格ヲ認ムヘキヤ否ハ多年ノ懸案タリシカ大正八年八月制度改正後宗教ノ宣布ヲ目的トスル財産ハ之ヲ朝鮮民事令ニ依ル公益法人トシ内國法人トシテ其ノ設立ヲ許可スルコトトシ又民事令施行以前ヨリ獨立ノ財産ヲ有シテ存在シタルモノニ對シテハ之ヲ認可シ以テ基本財産管理維持ノ便宜ヲ有セシメ既ニ認可セル團體數箇ニ及ヘリ

第七章 慈惠救濟及社會事業

第三十二節 施設要綱

概説 從來總督府ニ於テ施設シタル救恤ニ關スル事業中救貧事業ニ屬スルモノハ水風害火災等ノ罹災者救助、行旅病人ノ救護及旅行死亡人ノ取扱、老衰幼弱不具、癡疾疾病者ノ賑恤、孤兒ノ教養、盲啞教育及貧民救療等ヲ主ナルモノトシ、效果ノ見ルヘキモノアリ、各道ニ於テモ亦私營救濟事業ニ道地方費ノ補助ヲ與フル等、年年其ノ擴張ヲ講シ、大正八年度ニ於テハ全羅北道、忠清南、北道以テ北ノ諸道旱害甚シカリシヲ以テ、國費其ノ他一千餘萬圓ヲ投シ同年ヨリ翌九年ニ互リテ臨時旱害救濟ニ關スル施設ヲ行ヘリ。

防貧事業ニ在リテハ主トシテ府郡島臨時恩賜金授産費ヲ以テ之ヲ行ヒ、恒産ナキ者ニ生業ヲ授ケ、生活ノ安定ヲ得シムルヲ本旨トシ、各道ニ互リテ農林水産工業等ニ關スル簡易ナル傳習ヲ行ヒ、兼テ生産器具、種苗等ヲ配與シ、更ニ大正九年度ニ於テ授産費ノ一部ヲ割キテ社會救濟事業ノ經營又ハ補助ヲ開始シ(第十四章第七節)一方京城、平壤、大邱府其ノ他ノ都市ニ於テモ亦社會救濟ヲ目的トスル常設小賣市場、共同宿泊所、職業紹介所、人事相談所等ノ經營ヲ爲スニ至レリ。

是ニ於テ本府ハ益各道地方公共團體篤志者等ヲ指導シテ所在ニ此等ノ事業ニ對スル適切ノ施設ヲ進メシムルト共ニ又旱害水害等ノ救済ニ關シテモ亦周到ナル計畫ヲ立テ惠撫慈養ノ聖旨ヲ對揚スルニ於テ遺算ナキヲ期セリ

一八四

一 罹災救助

梗概 水害火災旱魃其ノ他非常災害ノ罹災者ニシテ救済ノ必要ヲ認メタル者ニ對シテハ一面府郡島臨時恩賜金凶歉救済費及道地方費救恤費ヲ以テ又一面恩賜罹災救助基金ノ利子ヲ以テ之カ救済ノ途ヲ講シツツアリ

府郡島臨時恩賜金凶歉救済費 ハ日韓併合ノ際朝鮮各道ノ府郡ニ下賜セラレタル恩賜金一千七百三十九萬餘圓ノ利子ノ十分ノ一ヲ以テ之ニ充當スルモノニシテ之ニ依リテ從來罹災者ニ對シテ種穀種苗ノ給與、食糧ノ給與、焚出救助、假家居費又ハ材料ノ給與、農具ノ貸付及給與、被服ノ給與、醫藥費ノ給與等ヲ行フ其ノ大正十三年度豫算額ハ九萬一千九百二十八圓ナリ

恩賜罹災救助費 ハ明治四十五年明治天皇及大正二年昭憲皇太后ノ崩御ニ際シ慈惠救済ノ資トシテ朝鮮ニ下賜セラレタル金額計三十一萬五千圓及國庫ノ補給ニ係ル金額十萬圓、合計金四十一萬五千圓ヲ恩賜罹災救助基金トシ成規ニ依リ其ノ利子ヲ以テ本救助費ニ

充當シ不慮ノ天災又ハ災害アルニ際シ必要ニ應ジテ罹災民ノ救助ヲ行フモノニシテ大正三年ヨリ同五年迄ハ毎年非常水害ヲ被リタル地方アリシニ因リ其ノ罹災民ニ救助ヲ與ヘ又同五年及同六年ニハ間島移住朝鮮人ノ降雹被害者ヲ救助シ同十一年ニハ黃海道ノ水害ニ對シ一萬五千圓ヲ支出シ更ニ同十二年ニハ西鮮地方ノ水害ニ對シ九萬圓ヲ支出シタリ本基金歲計ノ剩餘ハ基金ニ編入スル規定ニシテ基金現在額四十八萬六千四百餘圓ナリ

御内帑金ノ下付 朝鮮ニ於テモ非常ノ天災ニ際シテハ毎ニ被害ノ程度ニ應ジテ御内帑金ノ御下賜アリテ救恤ノ資ニ供セラレ併合以來今日迄既ニ十八回ニ互リ合計金八萬圓ノ御下賜アリテ窮民ヲ賑恤セラレ内外ノ朝鮮人齊シク其ノ恩惠ニ浴スルコト多シ此ノ如キハ舊韓國時代ニ於テハ殆ト之ヲ見ルコトヲ得ス全ク併合以來ニ於ケル皇室ノ恩典トシテ半島ニ於ケル人民ノ常ニ感孚スル所ト爲ス

二 賑恤

梗概 老幼不具廢疾等ノ生業ヲ營ム能ハサル者及行旅病人ノ救護取扱ニ關シテハ恩賜賑恤資金及行旅人救護資金ノ設定アリ

恩賜賑恤資金 ハ大正四年御大禮ニ際シ賑恤資金トシテ下賜セラレタル御内帑金二十萬圓ヲ元資トシテ同五年其ノ管理規則ヲ定メ之ヨリ生スル利子ヲ以テ賑恤ヲ行ヘリ

行旅病人救護資金

ハ其ノ額二十六萬餘圓ニシテ明治四十三年日韓併合ノ際下賜セラ

レタル臨時恩賜金三千萬圓ノ分配殘額及其ノ利子ヲ合セテ設定シタルモノナリ

從來朝鮮ニ於ケル行旅病人及同死亡人ノ救護取扱ハ事件發生地ノ府尹又ハ面區長ニ於テ擔當シ本人若ハ扶養義務者ヲシテ其ノ費用ヲ支辨セシメ若シ支辨シ得サル場合ニ於テ道地方費若ハ國費ヲ以テ支辨スルヲ例トセルカ從來地方部落民又ハ篤志者ニ於テ之カ救護埋葬ヲ爲スノ美風アリ且一般ニ事件ノ發生多カラザリシヲ以テ其ノ支障ヲ見サリキ然レトモ戸口稠密ニシテ人民ノ去來頻繁ナル市街地ニ在リテハ近來漸ク事件ノ發生多ク且其ノ救護ニ關スル良習ナク僅ニ救護設備ヲ有スルハ京城仁川大邱ノ三ニ過キス而モ其ノ設備不完全ナリシヲ以テ本府ハ京城其ノ他主ナル市街地ニ於テ宗教團體宗敎家又ハ篤志家ヲ選定シ此等ノ事業トシテ行旅病人救護所ヲ設ケ併セテ行旅死亡人ノ取扱ヲ爲サシメ行旅病人救護資金ヨリ相當設備費及維持費ノ補助ヲ與フルコトトシ京城仁川平壤元山外九箇所ニ於テハ既ニ救護所ノ設立ヲ了シ釜山外六箇所ニ於テハ目下夫設立計畫中ニシテ事績相當ニ舉リ自治的救護ノ基礎確立セムトスルノ傾向アリ

孤兒及盲啞者ノ救養

ハ本府設置ノ濟生院ニ於テ之ヲ行フ同院ハ明治四十五年ノ創立ニ係リ之ヲ孤兒養育部及盲啞部ノ二部ニ分チ養育ニ日韓併合ノ際御下賜ノ臨時恩賜金中ヨリ孤兒盲啞者救養及精神病者治療ノ資トシテ頒與セラレタル元本金五十萬圓及貧民救療

ノ資トシテ頒與セラレタル元本金二百八十五萬五千八百圓及政府支出金ヲ主要財源トスル朝鮮醫院及濟生院特別會計ノ下ニ總濟府醫院及各道慈惠醫院ト共ニ經理セラル現時ニ於ケル本院一箇年ノ經費ハ約九萬一千餘圓ニシテ資金利子政府支出金雜收入及寄附金等ヲ以テ之ヲ支辨ス

孤兒養育部

本院創始以來孤兒ノ救助人員ハ五百七十四人ニシテ大正十三年三月末現在ノ孤兒人員ハ百三十八人ナリ此等ノ孤兒ハ概ネ朝鮮人ニシテ朝鮮ノ現狀ニ鑑ミ將來農民タラシムノ目的ヲ以テ其ノ救養ヲ施シ特ニ附屬農場ヲ設備シテ教科修了者中適當ナル者ヲ之ニ收容ス尙部内ニハ六年度ノ學校ヲ附設シ普通學校ノ教育ヲ施セリ

盲啞部

ハ大正十三年三月末ニ於ケル現在生徒數盲本科生三十一人啞本科生四十七人ニシテ盲本科ハ修業年限ヲ三年啞本科ハ五年トシ卒業後何等ノ制限若ハ義務ヲ附スルコトナク其ノ教育方針ハ專ラ實用ニ重キヲ置キテ各科ニ適切ナル技術ノ教習ニ助メ以テ修業後ノ獨立自活ノ途ヲ得シムルヲ期シ盲生ニハ鍼治按摩啞生ニハ裁縫ヲ課セリ此等ハ既ニ數回ノ卒業生ヲ出シ中ニハ自己ノ生活ヲ支持シ得ルノミナラス更ニ家庭ノ生活ヲ助ケル者アリ

三 窮民救療

一八八

窮民ノ救療　ニ關シテハ朝鮮總督府醫院及道慈惠醫院ヲシテ之ヲ行ハシメ醫院所在地外ノ僻遠ノ地ニ對シテハ道慈惠醫院ヲシテ巡回診療ヲ行ハシム又恩賜財團濟生會ノ寄附ニ依リテ施行スルモノアリ

濟生會　ハ慈善救濟ヲ目的トスル内地所在ノ財團法人ニシテ大正三年朝鮮ニ於ケル窮民救療基金トシテ帝國四分利公債七萬圓ヲ朝鮮ニ配當寄贈シ爾來本府ハ之ヲ道慈惠醫院特別資金トシ之ヨリ生スル利子ヲ毎年度慈惠醫院ニ配付シ同院ハ豫メ施療券ヲ發行シ之ヲ面又ハ警察官署ニ配付シテ窮民ニ交付シ公醫若ハ其ノ他ノ開業醫等ニ委囑シテ其ノ救療ヲ行ハシメ以テ一般窮民ノ救療ヲ行フノ外痼患者治療ノ爲特種ノ藥品ヲ製造シテ施療シツツアリ又各道ニ於テモ地方費ヲ以テ夫夫窮民救療ノ施設ヲ行ヒツツアリ

在外朝鮮人ノ救恤　國境對岸間島及滿洲各地ニ散在セル朝鮮人ハ其ノ數百萬ヲ下ラサルヘク此等ノ地方ハ醫療機關ノ分布稀薄ニシテ交通亦不備ナルヲ以テ大正四年以來巡回診療ノ計畫ヲ立テ爾來之ヲ實行シ或ハ樞要ノ地ニ囑託醫ヲ置キ之ニ補助金ヲ與ヘテ其ノ救療ヲ爲サシメタルカ同七年新ニ間島ニ慈惠醫院ヲ設置シ又水害火災等不慮ノ災害ニ關シテモ亦等シク其ノ救恤ヲ圖リ更ニ進ミテ教育金融上ノ施設朝鮮人會ノ補助ヲ行ヒ間島

居住小農者ノ農耕改善ノ爲間島救濟會ヲ設置シ資金ヲ下付スル等此等民衆ヲシテ文明ノ惠澤ニ浴セシメムコトヲ圖リツツアリ

第三十三節 一般社會事業

社會課ノ設置　朝鮮ニ於ケル社會事業行政ハ從來本府內務局第二課内ニ於テ處理シ來リタルカ大正十年七月事務分掌規程ヲ改正シテ第二課ヲ社會課ト改稱シ各道亦多クハ新ニ社會事業係若ハ社會課ヲ置キ斯業取扱ニ關シ而目ヲ一新スルニ至レリ

社會事業獎勵補助　感化救濟及地方改良等ノ社會事業ニ對スル本府ノ補助ハ大正十年度以來更ニ其ノ範圍ヲ擴張シ事業ノ發達ヲ援助セリ

地方改良　社會教化ニ關シ本府ニ於テハ從來專任指導者ヲ隨時地方ニ派遣シテ巡回講話ヲ爲サシムル外内地ヨリ學識經驗アル講師ヲ聘シ主トシテ學校職員ノ爲社會教化ノ講習會ヲ開キタリ尙地方農民ニ勤儉貯蓄及副業ヲ獎勵スル爲契及組合ヲ組織セシメシカ現今組合及契數九千五百八十一會員數九十萬八千七百四十七名貯蓄額四百二十六萬五千三百十二圓ニ達セリ

各道地方費ニ於テモ亦新ニ社會教化ニ造詣深キ指導者ヲ特置シ之ヲシテ道内各地ニ就キ活動寫眞巡回講話ヲ爲サシメ教化ノ徹底ヲ期シツツアリ

其ノ他ノ施設 概近都會地ニ於ケル住宅拂底ノ實況ニ鑑ミ京城及大邱ニ於テハ府營住宅ヲ築設シテ住宅難ノ緩和ヲ圖リ其ノ他京城平壤大邱群山釜山元山及清津府ニ於テハ公設市場ヲ設ケ平壤府ハ公設浴場理髮場人事相談所共同宿泊所及兒童相談所ヲ設置シ仁川府ニ於テハ勞働宿泊所職業紹介所大邱府ニ於テハ共同洗濯場新義州府ニ於テハ勞働宿泊所職業紹介所簡易食堂及共同洗濯場ヲ經營シ全羅北道ニ於テハ資金ヲ貸與シテ低利ノ質業ヲ營マシメソツアリ

青年團體ノ指導 朝鮮人青年團體ノ指導者養成ノ趣旨ヲ以テ大正十二年三月各道ヨリ青年團幹部三十餘名ヲ選拔シテ内地視察團ヲ編成シ九州地方ニ於ケル優良農村並青年團體ノ著實ナル活動狀況及都會地ニ於ケル文化的施設ヲ視察セシメタルカ朝鮮ノ青年指導啓發及地方改良上有形無形ノ效果ヲ齎シタルヲ以テ尙引續イテ視察團派遣ノ豫定ナリ

小作問題 農村社會問題トシテノ小作問題ハ朝鮮ニ於ケル社會問題ノ大ナル宿題ナルカ朝鮮ノ小作慣行ハ地方ニ依リ又地主ノ異ナルニ因リ或ハ水利灌溉等ノ異ナルニ因リ多種多樣ニシテ一概ニ律シ難キ事情ニ在リ本府ニ於テハ曩ニ調査項目ヲ定メ各道ニ於ケル小作制度ノ實情調査中ナリ

私營社會的施設 民間有志者布教團體ニ於テ經營スル社會事業ハ左ノ如シ

社會事業聯絡研究機關 二 宿 泊 救 護 一 施 業 救 救 事 業 二 三

社會事業經營助成機關	二	職 業 紹 介	二	窮 民 救 助	一六
委員制度	一	兒 童 相 談	一	福 災 救 助	一
保 事 業	三	感 化 教 育	一	養 老	一
人 事 相 談	三	孤 貧 兒 ノ 養 育	二〇	出 獄 人 保 護 事 業	二六
簡 易 食 堂	一	徒 弟 又 ハ 勞 働 者 ノ 教 育	七	社 會 教 化 事 業	一
私 設 住 宅	一	特 殊 教 育 事 業	二		
合 計	一一一				

本府及各道ニ於テハ是等ノ事業ニ對シ補助金又ハ相當援助ヲ與ヘ其ノ施設ヲ完カラシムルヲ期スルト共ニ又其ノ指導獎勵ニ力ヲ致シ今ヤ日ヲ逐ウテ其ノ振興ヲ見ムトセリ但朝鮮ニ於テハ工業ノ發達尙頗ル遲延タルヲ以テ工場勞働者ノ救濟未タ内地ノ如ク焦眉ノ急要ヲ告クルニ至ラサルヲ以テ之ニ關スル施設ハ殆ト擧クルニ足ルモノナント雖漸次之カ調査及施設ヲ爲スノ計畫中ニ在リ

感化院 朝鮮ニ於テモ不良兒ノ感化救濟ノ爲感化院設立ノ必要ヲ認メ大正十二年八月二十八日朝鮮總督府感化院官制ヲ制定セラレ同年九月三日感化令公布サレ之ニ伴フ感化院規則ヲ發布シ十月一日朝鮮總督府永興學校ノ名稱ノ下ニ咸鏡南道文川郡明孝面松田灣舊永興灣海軍防備隊所在地ニ設立シ十一月三十日ヨリ數回ニ互リ生徒内地人四名朝鮮人二十八名計三十二名ヲ收容シ各自ノ教育程度ニ稽ヘ普通學校ニ準シ學級ヲ編成シ一面實

科トシテ木工農業漁業ノ三科ヲ修得セシメ將來自活ノ途ヲ講セシムルニ資スルト共ニ質實敦厚ノ美風ヲ養ヒ以テ社會ノ進運ニ寄與スルアラムコトヲ期セリ

第八章 產 業

第三十四節 產業調查委員會

概説 軌近朝鮮產業ノ發達著シク併合當時ニ於テハ各種生産物ノ産額約三億萬圓ニ過キサリシモノ大正九年ニハ遂ニ十七億八千餘萬圓ヲ算スルニ至レリ然レトモ其ノ狀態尙幼稚ナルヲ免レヌンテ將來時代ノ進歩ニ伴ヒ之カ開發ノ急ヲ要スルモノ極メテ多ク此ノ際徹底の方針ヲ定メテ其ノ基本ヲ確立スルノ極メテ緊切ナルモノアルノミナラス凡ソ產業上ノ施設タル各種ノ事業ニ互リテ關係スル所頗ル廣汎ナルカ故ニ官民協贊シテ之ヲ行フニアラサレハ其ノ效果ヲ收メ難ク且向後益内地ノ資本及知識ヲ招來シテ内鮮經濟共通ノ實ヲ舉クルニ於テ兩地實業家ノ融合協力ヲ求ムルノ必要アリ仍テ本府ハ大正八年官制改革以來産業開發ノ根本方策ヲ確定スル爲内鮮實業家ノ意見ヲ徵シ官民提携シテ其ノ調査ニ從事スルノ方針ヲ探リ大正十年六月産業調查委員會規程ヲ定メ政務總監ヲ委員長ニ充テ又委員ニハ斯道ニ學識經驗アル内地朝鮮ノ名士ヲ選フコトトシ内地在住ノ官吏及專門家九名實業家十一名朝鮮在住ノ官吏八名實業家内鮮人各十名計四十八名ヲ委員ニ任命委嘱シ同年九月第一回産業調查委員會ヲ開催シタリ而シテ同會ニ於テハ本府ノ提案ヲ參

考資料トシテ慎重周到ナル審議ヲ遂ケ正當ノ決議ヲ經テ其ノ答申ヲ致シ茲ニ大體方針ノ確立ヲ見ルヲ得タリ之ニ依リ懸テ大ニ朝鮮産業ノ發達ヲ促進スヘキハ疑ヲ容レサル所ナリ

新方針實現ノ施措 右委員會ノ決議ハ本府ニ在リテモ朝鮮ニ於ケル産業計畫上妥當ト認ムル所ニシテ事情ノ許ス限リ其ノ趣旨ニ基キテ既定施設ノ擴充新設計畫ノ樹立ニ努メ以テ成ルヘク速ニ之ヲ遂行セムコトヲ期シツツアリ殊ニ豫算ニ關係ナクシテ實行シ得ヘキ事項ニ付テハ逐次實行ニ著手シ豫算ニ關係アルモノニ在リテハ財政ノ許ス限リ調査計畫ノ歩ヲ進メ事ノ緩急輕重ヲ考量シ著新方針ノ實現ニ努メツツアリ

第三十五節 農業ニ關スル施設要綱

大綱 農業ノ開發ハ朝鮮統治上最モ重要ノ一綱目ニ屬ス本府ハ始政以來力ヲ之ニ致シ農業技術員ノ配置勸業模範場道種苗場ノ設置等農業ニ關スル諸種ノ指導獎勵及試驗調査ノ機關ヲ設ケ民情ヲ察シ民度ニ鑑ミテ一般農民ニ對シテハ少數ノ事項ヲ徹底的ニ指導シ實行方法簡易ニシテ效果確實ニ且成ルヘク現金ノ支出ヲ要セサル事項ヲ主トシテ獎勵スルノ方針ヲ採リ以テ知識及經濟力ノ幼稚ナル農民ニ適切ナル誘掖ヲ與ヘ各道ニ於テハ更ニ之ニ依リテ獎勵事項ヲ定メテ指導ニ努メタル結果米麥大豆棉等ノ農作、養蠶家畜水利開

墾事業果樹栽培等特ニ異例ノ發達ヲ見其ノ收穫ハ僅僅數年ヲ以テ概ニ倍蓰シ多キハ從前ノ數倍ニ達セリ

一 一般施設

概況 朝鮮ハ古來農業ヲ以テ國ヲ立テ其ノ經濟ハ今尙殆ト之ニ依リテ支持セララル然レトモ併合以前ニ於テ多年秕政ノ結果農民ノ知識低ク其ノ經濟力亦極メテ薄弱ニジテ農業ノ改良ヲ企圖スルノ念ナク之ニ關スル官憲ノ指導ノ如キモ其ノ實績ヲ舉クルコト難ク加之古來林政荒廢ノ爲水源涸渴シ旱水害ヲ被ムルコト甚タ多カリキ總督府始政以來本府及各道ニ於テハ最モ力ヲ農事ノ改良ニ致シ勸業機關ヲ設置シテ當業者ノ指導獎勵ヲ行ハシメ水利開墾事業ヲ獎勵シテ或ハ之ニ補助金ヲ交付スルノ策ヲ立テ諸般ノ改善ヲ講シタル結果其ノ面目ヲ一新シテ著シク生産ノ増加ヲ來セリ然レトモ尙積極的方針ヲ以テ朝鮮農業ノ主産タル米ノ増加ヲ圖ルコトトシ大正九年度ヨリ十五箇年ニ互ル朝鮮産米増殖第一期計畫ヲ定メ本節第三及第四項ニ記載スル如ク目下著著其ノ實行中ニ在リ

二 勸業機關

勸業模範場 明治三十九年帝國政府ノ設置ニ係リ其ノ後舊韓國政府ニ讓渡シ併合ト

共ニ本府ノ管轄ニ歸シタルモノニシテ水原ニ本場ヲ置クノ外水原蠶業試驗所向女子蠶業講習所木浦棉作支場蘆島園藝支場洗浦牧羊支場南谷牧馬支場沙里院西鮮支場龍岡棉作出張所等ヲ設ケテ農業上ノ指導講習並農事ノ改良發達ニ資スル調査試驗ノ完成ヲ期シ大正八年度ニ於テハ其ノ總經費三十一萬餘圓、同九年度ニ於テハ四十四萬七千餘圓、同十年度ニ於テハ五十九萬餘圓、同十一年度ニ於テハ六十二萬三千餘圓ヲ算シ逐年施設ヲ擴張シ經費増加シタルモ同十二年度ニ於テハ政費節減ノ爲五十四萬二千餘圓トナレリ其ノ他各道ニ於テハ道種苗場及道原蠶種製造所ヲ設ケ風土ニ應ジテ適種ノ育成配付蠶業ノ講習蠶種ノ配付ヲ行ヒ且種苗蠶種等ノ調査試驗ヲ施シ同八年以來蠶業取締所ヲ設置シテ蠶病ノ豫防及蠶種桑苗ノ生産販賣ニ關スル取締ヲ爲セリ

農業技術員　ニ關シテハ併合以來中央及地方ニ於テ漸次其ノ増員ヲ行ヒタル結果大正十一年度ニ於テハ國費ニ屬スル吏員ノ數百二十九人道地地方費ニ屬スル吏員ノ數一千三百八十七人ヲ算スルニ至リ現ニ此等ノ吏員ハ當業者ノ獎勵畫策及實地指導ノ任ニ當リテ其ノ發達ヲ助成シツツアリ

朝鮮農會　官民有志ノ團體ニシテ本會ヲ京城ニ置キ會報ノ發刊、農事ニ關スル圖書ノ出版、質問ノ應答、講話會品評會等ノ開催團體又ハ個人ノ表彰並有益ナル事業ニ對スル補助ヲ行フ等官民ノ間ニ介在シテ農業ノ獎勵指導ヲ爲シ大正十二年十月ニ於テハ副業品共進會

ヲ開催シテ副業ノ指導發達ニ資セリ同十二年末ノ會員數ハ約三千人ニシテ本府ニ於テハ明治四十四年以來毎年之ニ補助金ヲ交付シツツアリ尙系統農會ノ設立ニ關シテハ目下根本的考究中ニ屬ス

其ノ他ノ農業團體　朝鮮ニ於テハ併合以前既ニ部落又ハ面ヲ區域トスル各種ノ團體存在シ農業資金ノ融通、共同事業ノ經營等ヲ行ヒタルモ經營維持其ノ宜シキヲ得ス成績殆ト見ルヘキモノナカリシヲ以テ併合以來農事ノ改良發達ヲ獎勵スルト同時ニ畜産養蠶棉作其ノ他各種ノ組合ニ對シ準則ヲ示シテ其ノ設立ヲ促シタル結果大正十二年ニハ道ヲ區域トスル道農會三、畜産組合聯合會三、繩叭組合聯合會一、果物同業組合一、府郡又ハ島ヲ區域トスル各種團體五百九十六其ノ團體員三百十萬九千九百餘人ニ達セリ此等ノ團體ハ多クハ専門ノ技術員ヲ置キテ組合員ノ指導ヲ行ヒ其ノ成績見ルヘキモノアリ然レトモ過渡時代ノ傾向トシテ多種多様ノ團體雜然トシテ起生シタル爲却テ其ノ統一ヲ缺クノ弊ナキニ非サルヲ以テ今ヤ之カ整理ノ實行中ニ在リ

尙地方農民ノ資金融通、生産物ノ保管及委託販賣材料ノ貸付及共同購入其ノ他ニ關シテハ各地ニ金融組合ノ設置アリテ之カ任ニ當レルコトハ既ニ第四章經濟第十八節ニ於テ記述セル所ノ如シ

三 農業 水利

一九八

水利灌溉 二關シテハ水利組合條例發布以來大規模ノ灌溉施設ヲ獎勵シ又在來ノ堤堰
汎ノ修築ヲ助成シタル結果大正十二年度末ニ於テ各道番(水)ノ總面積百五十四萬九千四百
餘町步中、灌溉設備ヲ有スルモノハ堤堰(内地)汎(内地)ニ依ルモノ二十九萬八百餘町步、水利
組合ニ依ルモノ七萬六千三百餘町步、個人事業ニ依ルモノ二萬五千餘町步、合計三十九萬二
千百餘町步、即チ全番面積ノ約二割五分ニ達シタリ然レトモ其ノ他ノ七割五分ハ尙不安ナ
ル天水ノ恩恵ニ俟テ水田ノ產米ハ豐作時ニ在リテモ僅ニ一段歩當平均一石ニ過キスシテ
内地平均收量ノ約半額ヲ出テサルノ狀況ナルヲ以テ更ニ灌溉施設ノ普及ヲ圖リツツアリ
堤堰及汎 堤堰及汎ハ其ノ痕跡ヲ存スルモノ堤堰六千有餘汎二萬有餘ニ及フト雖多年
秕政ノ餘弊ヲ受ケテ概ネ荒廢冒耕ニ委シ殆ト其ノ用ヲ爲ササルモノ多カリシヲ以テ明治
四十二年以降大正七年度ニ至ルノ間年年國庫補助金ヲ支出シテ之ニ修築ヲ加ヘ既ニ其ノ
工事ヲ了シタルモノ堤堰一千五百二十七、汎四百十二ニ達シ大正八年度以降ハ財源ヲ道地方
費ニ移シテ其ノ補助ヲ爲サシメ以テ其ノ新設修築ヲ行ヘリ

水利組合 水利組合ハ大正六年七月朝鮮水利組合令ヲ發布シテ從來ノ組合ノ制度ニ一
段ノ整備ヲ加ヘタルモ一般農民ノ知識尙低クシテ其ノ設計調査ニ多額ノ經費ヲ投シ進ミ

テ適當ノ技術者ヲ聘スル能ハサルノ傾向アリシヲ以テ同八年四月更ニ水利組合補助規程
ヲ發布シテ面積二百町步以上ノ事業調査ハ道知事水利組合創立者若ハ水利組合ノ申請ニ
依リ本府ニ於テ之ヲ行フコトトシ且面積二百町步、工費四萬圓以上ノ事實ニ對シテハ工事
費百分ノ十五以內ヲ補助スルノ途ヲ開キタルカ同九年十二月產米増殖計畫ノ確立ニ伴ヒ
更ニ土地改良事業補助規則ヲ發布シ事業助成ノ範圍ヲ擴張シテ個人經營ノ事業ニ對シテ
モ補助金ヲ交付スルコトトシ土地改良企業者ニ對スル補助率モ亦工事ノ種類ニ依リ二割
二割五分又ハ三割以內ニ増率シテ之カ發達ヲ圖リタル結果組合組織ノ計畫一時ニ勃興シ
同十二年度末ニ於テハ既ニ灌溉工事ヲ完了セル組合數四十一、其ノ蒙利面積四萬六千二百
餘町步、工事中又ハ起工準備中ニ屬スル組合數十四、其ノ蒙利面積三萬百餘町步ナリ以上五
十五箇所ニ對スル工事費四千百萬圓、段當五十五圓ニ當ル而シテ目下出願中ノモノ及計畫
中ノモノ合スレハ約百十二箇所其ノ區域面積二十三萬餘町步ヲ數フルニ至レリ

十五箇年計畫 本府ニ於テハ大正九年度以降十五箇年ヲ期シ灌溉改善ヲ爲スヘキ番(水)
番ニ變換スヘキ田(畑)番ニ開墾干拓シ得ヘキ草生地干瀉地等三者合計面積約八十萬町步中
先ツ其ノ約二分ノ一ノ土地改良ヲ行フノ計畫ヲ立テ現ニ之カ實行中ニ在リ

耕地擴張改良ニ關スル基本調査 耕地擴張改良ニ關スル基本調査ハ前記十五箇年計畫
ノ遂行上朝鮮全土ノ耕地及未墾地ニシテ將來改良若ハ開墾干拓シ得ヘキ土地ノ所在面積

及工事施行ノ方法並其ノ經費概算等ヲ調査シ土地改良事業促進ノ資ニ充テムトスルモノニシテ四箇ノ事業班ヲ組織シ五箇年間ニ全鮮ニ互リ調査ヲ完成スル見込ナリシモ財政ノ都合ニ依リ大正九年十一月僅ニ二箇ノ事業班ヲ編成シ爾來調査續行中ナリシカ同十一年度ニ於テ二箇ノ事業班ヲ増設スルコトナリ所要人員ヲ選任シ同十二年二月始メテ豫定計畫タル四箇ノ事業班ノ編成ヲ見ルニ至レリ而シテ調査開始以來同十二年度末迄ニ調査ヲ完了セル地區ハ京畿忠清南全羅南慶尙南慶尙北黃海平安南江原咸鏡南咸鏡北十道ノ各一部ニシテ其ノ面積六百九十二萬九千餘町步(四千四百五十餘方里)ナリトス

灌溉事業ノ取締 灌溉事業ハ水ノ利用ニ關シ多數土地蒙利者ノ間ニ於テ利害ヲ共通スルヲ普通トシ水利組合ヲ組織シテ共同事業ノ發達ヲ圖ルコト最モ望マシキ事ナルカ故ニ本府ニ於テモ之カ獎勵ニ努ムト雖總テ之ヲ組合組織ニ依ラシムルハ蓋シ不可能事ニ屬スルヲ以テ個人經營ノ事業ヲモ認メサルヘカラス而シテ此ノ種事業ハ他ノ灌溉排水又ハ道路河川ニ對シ影響スルコト多キノミナラス其ノ設計ノ良否ハ事業ノ利害ニ關スルコト尠カラス且多數農民カ理數ニ通セサル結果往往ニシテ不當ノ利益ヲ企業者ニ獨占セララルノ虞ナキニアラサルヲ以テ之カ企業ニ付テハ官ノ認許ヲ受ケシメツツアリ右方針ニ基キ認許ヲ受ケタル灌溉事業ハ百六十六箇所灌溉面積一萬一千餘町步ナリ

四 食糧政策

從來ノ政策 内地ニ於ケル食糧ノ需給ハ近來著シク均衡ヲ失ヒタルヲ以テ帝國ノ版圖ヲ一團トシテ其ノ均衡ヲ圖ルハ國民生活上ノ重大問題ニ屬スルノミナラス米ノ生産額ノ増減ハ朝鮮民衆ノ經濟的消長ニ影響スル所大ナルヲ以テ各種改良ノ施設ニ俟テテ産米ノ増加ヲ圖ルト共ニ麥其ノ他ノ雜穀及補食作物ノ耕作ヲ獎勵シ其ノ結果此等農産物ノ生産比年大ニ増加シ米ノ輸出數量ノ如キモ大正十二年ニ於テ併合當年ノ約五倍ニ増加スルニ至レリ

産米増殖計畫 然レトモ此等ノ増加ハ主トシテ品種及耕種法ノ改善ニ因ルモノニシテ今後更ニ積極的ニ産米ノ増加ヲ畫策シ荒蕪地干瀉地ノ開拓及水利灌溉ノ改善ヲ助長シ併セテ農種耕作法ノ改良獎勵ヲ行フノ必要益緊切ナルモノアルヲ以テ前記ノ如ク大正九年度以降十五箇年ヲ期セル第一期産米増殖計畫ヲ確立シ該期間ヲ通シ總經費一億二千萬圓以上其ノ内土地改良工事費補助金トシテ總額約四千七百九十萬圓以上ヲ支出スルノ見込ヲ以テ約四十萬町步ノ土地改良ヲ助成セムトス之カ爲大正九年十一月本府殖産局ニ土地改良課ヲ新設シ之ニ多數ノ技術員其ノ他ノ職員ヲ配置シテ灌溉開墾ニ關スル事務ノ統一放速ヲ期スルト共ニ耕地擴張改良ニ關スル基本調査ヲ開始シ更ニ同年十二月前記ノ如ク

土地改良事業ノ補助率ヲ高メ更ニ同十二年二月特別ノ事情アル場合ニ在リテハ定率以上ニ特別補助ヲ爲シ得ルコトシ灌漑及開墾事業助成費トシテ同九年度ニ於テ總額五十萬圓ヲ支出シ同十年度ニ於テハ斯業ノ物典ニ伴ヒ之ヲ二百二十六萬圓ニ同十一年度ニ於テハ二百九十萬圓ニ増額シ同十二年度豫算ニ於テハ一般財政ノ緊縮方針ニ伴ヒ二百二十萬圓ニ減額シタルモ同十三年度ニ於テハ之ヲ二百七十萬圓ニ増額シ尙後年該助成費ヲ相當増額シテ本計畫ノ促進ヲ圖ラムトス本計畫完成ノ曉ニハ約九百萬石ノ産米増加ヲ得ヘキ見込ニシテ之カ爲延イテ約四百六十萬石ノ輸移出力ヲ増加シ現時輸移出年額三百數十萬石ト合シテ其ノ年總額約七八百萬石トナリ一面大ニ朝鮮ノ經濟ヲ利スルト共ニ他面内地食糧問題ノ解決ニ寄與スル所尠カラサルニ至ルヘシ

五 米 豆 檢 査

檢査制度ノ確立 産米ノ生産方面ニ於ケル改良ト相俟テ朝鮮米改良ノ實ヲ擧ケ併セテ産米ノ聲價ヲ向上シ取引ノ圓滑ヲ圖ル爲輸移出玄米檢査ノ必要ヲ認メ大正四年二月米穀檢査規則ヲ制定シ道知事又ハ穀物組合等ヲシテ之ヲ實施セシメ漸次相當成績ヲ收メタルモ多少遺憾ノ點アルヲ認メ同六年九月同規則ヲ改正シ從來ニ比シ檢査程度ヲ高メ一般ニ不良米ノ輸移出及道外搬出ヲ禁止シ檢査機關ヲ統一シ總テ道知事ヲシテ之カ實施ニ當

ラシメ來レリ大豆ニ付テモ玄米ト同シク改良ノ必要ヲ認メタルヲ以テ同年同月大豆檢査規則ヲ發布シ道知事ヲシテ檢査ヲ實施セシメタリ

檢査等級變更程度向上及白米檢査實施 爾來朝鮮米豆ノ改良大ニ進ミ其ノ聲價著シク向上シ廣ク内地各地ニ取引セラルルニ至リ既往ノ成績ト實際取引トニ鑑ミ諸般改善ノ要ヲ認メ大正十年七月米穀及大豆檢査規則ヲ改正シ檢査等級ヲ變更シ一層檢査程度ヲ高メ且從來忠清南北ノ二道ノ外施行セザリシ白米檢査ヲモ各道ニ(江原咸鏡北道ヲ除ク)實施スルニ至レリ

米豆檢査總數

期間	玄 米		白 米		大 豆	計
	数量	價值	数量	價值		
自大正六年十一月至同七年十一月	四,100,218	41,100,218	4,115,770	25,614,111	25,614,111	66,728,440
自同十二年十一月至同十三年十一月	7,070,955	41,001,745	4,001,745	22,977,445	22,977,445	140,571,440

第三十六節 農業概況

總況 農業ハ朝鮮産業ノ大宗ニシテ之ニ從事スル者大正十二年末ニ於テ戸數二百七十萬餘、人口一千四百三十八萬餘ヲ算シテ總戸數人口ノ約八割ヲ占メ米麥大豆粟棉花大麻煙

草人蔘家蠶繭畜牛牛皮豚鷄等ヲ主産トシ同十一年ニ於ケル總農産額ハ約十一億八千五百萬圓ニ上リ輸出額亦一億六千餘萬圓ニ達シテ總輸出額ノ七割餘ヲ占ム之ヲ明治四十年ノ農産總額約二億四千餘萬圓其ノ輸出額約一千二百餘萬圓ニ比スレハ前者約五倍後者約十三倍ニ増進セラル見ル

往時ノ狀態

古來農業ノ組織及作物家畜等大體内地ト異ラサルモ多數農民ノ知識程度

低ク經濟力亦薄弱ナルノミナラス多年稅政ノ下ニ立テテ何等助長ノ措施ナカリシヲ以テ事業ノ改善進步ヲ見ス且森林濫伐ノ結果水源涸渴シテ屢旱水害ヲ被ムレリ

農業ノ發達 然レトモ併合以來本府ハ極力農事ノ改良ヲ行ヒタル結果農産物ノ改良増殖著シタ偶歐洲大戰後穀價ノ騰貴ニ伴ヒ農家ノ經濟順調トナリ開墾水利等ノ資力ヲ要スル事業ノ勃興ヲ見タリ又從來農作上肥料ヲ使用スル者極メテ少カリシモ近年金肥施用ノ傾向ヲ生シ其ノ消費高正十一年度ニハ約三百九十一萬圓ニ達シ其ノ他養蠶畜産ノ如キ農家ノ副業亦著シク發達シ農村ノ生産狀態ハ爲ニ順調ニ向上スルニ至レリ

一 農作物及果樹

米 朝鮮農産ノ第一位ニ在ル米ハ朝鮮主要ノ食糧タルノミナラス内地及滿洲露領亞細亞ニ於ケル需要亦頗ル多キヲ以テ本府ハ夙ニ其ノ品質ノ改良生産ノ増加ヲ圖ルト共ニ又

麥豆甘藷馬鈴薯等ノ補食作物ノ栽培ヲ獎勵シテ米ノ輸出出量ヲ多カラシムルノ方針ヲ採リ又勸業模範場及道種苗場ニ於ケル試驗ノ成績ニ鑑ミテ各地ノ風土ニ適合スル優良種ヲ選ヒテ其ノ栽培ヲ獎勵シ其ノ他農村ノ實狀ニ顧ミ主トシテ農家ノ勞力ニ依リ得ラルヘキ肥料ノ施用ヲ獎勵スルト共ニ施用方法ノ簡易ナル大豆粕等ノ施用ヲ指導シ耕作上ノ改良及收穫物ノ乾燥調製ニ對シテモ亦周到ナル指導獎勵ヲ加フル等産米ノ増加ヲ企圖シタル結果優良品種ノ作付段別年ト共ニ増加シ明治四十三年ニ於テハ約一千町歩ニ過キサリシモノ大正十二年ニ於テハ百三萬餘町歩トナリ優良種米ノ收穫高一千二百二十三萬石ヲ算シ其ノ收穫ハ全産額ノ約七割ヲ占メテ朝鮮産米ノ聲價ヲ高カラシメタリ而シテ米ノ總作付段別及生産全額ハ併合當年ニ於テ約百三十五萬町歩一千四十萬石ナリシモノ同十二年ニハ約百五十五萬町歩一千五百七十七萬餘石ニ達シ其ノ輸出額ハ明治四十三年ニハ七十九萬八千餘石ナリシモノ同十二年ニハ四百七十七萬餘石トナレリ然レトモ優良稻種ハ栽培數年ナラスシテ馴化劣變スルノ虞アルニ因リ同十一年度ヨリ從來ノ施設ヲ刷新シテ系統的探種番ノ設置者ニ補助ヲ與ヘテ五年毎ニ優良種子ヲ更新シ其ノ普及促進ト相俟テテ米作改良ノ徹底ヲ期スル計畫ヲ樹テ之カ實行中ニ在リ

麥 麥(大)ハ主トシテ農家ノ食糧用トシテ其ノ生産ノ増加ヲ圖リ一般田(畑)作ノ外南鮮地方ニ於テハ灌溉水ノ豊富ナル(水)ノ裏作トシテ其ノ作付ヲ獎勵シ肥料ノ選擇施用病蟲

害ノ驅除豫防等耕作上ノ改良ヲ督勵シタル結果當ノ裏作亦年年作付段別ヲ増加シ大正元年ニハ十二萬六千九百餘町歩ナリシモノ同十二年ニハ二十萬八千餘町歩ニ達シタリ而シテ麥ノ總作付段別及全收穫高ハ明治四十三年ニ於テ約八十五萬七千町歩、六百二十萬石ナリシモノ同十二年ニハ約百二十二萬四千五百町歩、八百五萬石トナレリ

大豆及小豆 朝鮮ノ大豆ハ食用トシテ品質頗ル優良ナルヲ以テ輸移出品トシテ米ニ次キ重要ナル地位ヲ占ム然レトモ從來乾燥調製不良ニシテ異品種ノ混淆甚シク爲ニ市場ニ於ケル聲價ヲ傷クルコト大ナルモノアリシヲ以テ之カ生産ノ増加ト品質ノ向上トヲ圖ル爲各種ノ施設獎勵ヲ加フルト共ニ大正六年大豆検査規則ヲ發布シ道ヲシテ之カ検査ヲ厲行セシム爾來著シク朝鮮大豆ノ聲價ヲ發揚スルニ至レリ

大正十二年ニ於ケル大豆作付段別ハ八十萬五千町歩其ノ産額約四百六十四萬石ニシテ輸移出額百二十八萬餘石、二千七百七十六萬餘圓ニ達シ之ヲ始政當時ニ比スレハ作付段別ハ六割餘生産額ハ約七割ヲ増加シ輸移出額ニ在リテハ數量ニ於テ約二倍價額ニ於テ四倍ノ増加ヲ示セリ

小豆モ亦品質收量共ニ優秀ニシテ北鮮地方ノ東海岸ニ於テハ大粒ニシテ外皮薄キ良品ヲ産シ内地市場ニ歡迎セララル然レトモ小豆ハ米粟ト混シテ常食トナスヲ以テ鮮内消費ヲ主トズ

大正十二年ニ於ケル小豆作付反別ハ二十六萬町歩其ノ産額ハ九十八萬八千石ナリ

粟 北鮮地方並山間部ニ於ケル畑地ニシテ冬季ノ嚴寒ト春季及初夏ノ乾燥甚シキ地方ハ主要食糧作物トシテ粟ヲ栽培シ之ヲ常食トス其ノ作付段別ハ大正十二年ニ於テ七十七萬九千町歩收穫高五百二十九萬八千石ナリ近時米穀ノ移出増加ニ伴ヒ低廉ナル粟ヲ食用ニ供シ米穀ヲ販賣スルノ風ヲ助長シ同十二年ニ於ケル滿洲粟ノ輸入高ハ三百萬石ニ上レリ

棉 ハ朝鮮ノ特産物トシテ重要ノ地位ヲ占メ之カ增收改良ヲ圖ルハ内地紡績原料ノ供給半島需要棉花ノ自給、農家經濟ノ向上ニ資スルコト尠カラサルヲ以テ明治三十九年以來木浦ニ棉作支場ヲ設ケ品質收量共ニ優良ナル米國陸地棉ノ栽培試験ヲ行ヒタルニ其ノ成績良好ナリシヲ以テ之カ栽培ヲ獎勵シ南鮮ニ於テハ其ノ産額年々逐ウテ増加シ併合當時ニ於テハ陸地棉ノ作付段別一千二百餘町歩生産實棉六十六萬斤ナリシモノ大正十二年ニハ作付段別十萬九千六百六十町歩、生産額九千六百八十萬斤ニ達セリ

棉作獎勵計畫 棉作ノ獎勵ニ關シテハ大正元年陸地棉獎勵計畫ヲ樹テ其ノ作付段別ヲ十萬町歩ニ達セシメトシ同七年之ヲ完了シタルカ尙食糧ノ自給ニ支障ヲ來ササル限度ニ於テ有利ニ棉花ヲ栽培シ得ヘキ餘地アルヲ認メ更ニ同八年棉作獎勵第二期計畫ヲ樹テ南鮮地方ニ陸地棉ヲ獎勵スルノ外西鮮地方ニ於ケル在來棉ノ改良増殖ヲモ圖リ以テ作付

總段別ヲ二十五萬町歩ト爲シ其ノ實棉產額ヲ大約二億五千萬斤ニ達セシメトシ目下著
著實行中ニ在リ

棉作成績ハ併合當時ニ於テ陸地棉及在來棉ヲ合セ作付段別六萬町歩生産實棉二千百萬
斤ナリシモノ大正十二年ニハ作付段別十五萬八千八百町歩生産實棉一億二千七百五十萬
斤ニ増加セリ

麻 大慶ハ朝鮮ニ於ケル特用作物中重要ナル地位ヲ占メ内地ニ於ケル麻栽培ノ近年著
シク衰退ヲ來シツツアルニ反シ朝鮮ニ於テハ逐年多少増加ノ趨勢ヲ示シ明治四十三年ノ
作付段別一萬八千町歩ハ大正十二年ニ於テ二萬九千町歩ニ達セリ

苧麻ハ氣温ノ關係上南鮮地方ニ限リ栽培セラレ大正十二年ノ作付段別一千三百町歩ナ
リ

甜菜 甜菜栽培ニ關シテハ明治三十九年以來試作ノ結果其ノ有望ナルヲ認メタリシカ
大正八年平壤ニ大日本製糖株式會社ノ工場創設セラレ翌九年ヨリ製糖作業ヲ開始スルニ
至レリ本府ハ甜菜栽培獎勵ノ爲平安南道種苗場ニ專門ノ技術官ヲ配置シ相當ノ設備ヲ爲
シテ試驗調査ヲ行ハシメ尙優良種子配付ノ目的ヲ以テ平安南道及黃海道ノ地方費ニ補助
金ヲ交付シツツアリ同十二年ニ於ケル原料甜菜ノ栽培面積ハ八百二十六町歩ニシテ原料
根ノ收穫高九百二十五萬斤ヲ算ス

果樹 果樹ハ朝鮮ノ風土ニ適セルニ拘ラス在來果樹ノ品質不良ナリシヲ以テ勸業模範
場ニ園藝支場ヲ置キ優良品種ノ栽培ニ付キ試驗シタルニ苹果梨葡萄等何レモ生育旺盛ニ
シテ風味特ニ良好ナルヲ確メ其ノ栽培ヲ指導シタル結果鐵道沿線ニ於ケル果樹栽培ノ勃
興ヲ來シ内地西伯利滿洲地方ニ於ケル其ノ需要亦漸ク多キヲ加ヘ大正十一年ニハ同二年
ニ比シ產額八倍乃至九倍シテ苹果三百十七萬貫梨二百三十七萬貫ニ達シ又葡萄ハ約十四
萬貫ヲ產シ其ノ輸移出額亦隨テ増加シ苹果五十六萬貫其ノ他十二萬貫ニ達セリ

二 蠶 絲 業

家蠶 養蠶ハ頗ル朝鮮ノ風土ニ適セルノミナラス其ノ他ノ條件ニ於テモ最モ農家ノ副
業ニ適シ將來益發達スルノ餘地アリ然ルニ朝鮮在來ノ養蠶ハ蠶種劣等ニシテ飼育方法亦
幼稚粗雜ヲ極メ桑樹ノ肥培管理殆ト行ハレス繭質隨テ不良不齊ニシテ產繭額少カリシカ
故ニ本府ハ始政以來桑苗及優良蠶種ノ普及蠶業ノ講習(傳)講話、殺菌、乾繭ノ改良等ニ努メタ
ルニ漸次順調ナル進歩ヲ爲スニ至レリ然ルニ斯業ノ發達ニ伴ヒ蠶病ノ豫防蠶種ノ検査、桑
苗蠶種ノ生産販賣等取締ノ必要ヲ生スルト共ニ一面繭質ノ改良、蠶種ノ統一ヲ圖ラムカ爲
原蠶種ノ製造及配付ヲ爲スノ必要アルヲ認メ大正八年四月朝鮮蠶業令其ノ他各種ノ所要
法令ヲ發布シ各道ニ蠶業取締所原蠶種製造所ヲ設置シ以テ斯業ノ振興ヲ圖レリ其ノ結果

年々蠶品種ノ統一、繭質ノ向上及産繭額ノ遞増トヲ誘致シ併合當時ニ於テ飼育戸數七萬六千餘戸、産繭額約一萬四千石ニ過キサリシモノ、大正十二年ニハ飼育戸數約四十萬二千戸、産繭額約二十萬八千石ニ達セリ而シテ更ニ産繭ノ移出狀況ヲ見ルニ鮮内消費額ノ増加ハ生産額ノ其ニ及ハス同十二年ニハ其ノ移出額約八萬七千石、此ノ價額約七百三十三萬圓ヲ算セリ

製絲業 朝鮮ニ於ケル製絲ハ從來幼稚ナル繰絲器ニ依リ養蠶者自ラ之ヲ行ヒ粗雜ナル生糸ヲ生産シ朝鮮内ノ需要ニ供スルニ過キサリシカ近時蠶業ノ發達ニ伴ヒ機械製絲漸ク勃興スルト共ニ一面座繰製絲行ハルルニ至レリ而シテ前者ニ在リテハ製絲工場五箇所ヲ存シ其ノ生糸生産額五萬四千貫、價額七百五十六萬圓ニ達セリ是等ハ外國輸出トシテ全部内地ニ移出セラル又後者ハ製絲戸數三萬三千戸、生糸生産額一萬七千貫、價額百六十七萬圓ヲ算セリ

柞蠶 柞蠶ハ平安北道ノ特産ニシテ山野ニ繁茂セル檜樽櫟等ノ樹木ニ放養セラルル關係上作柄ハ天候或ハ鳥虫害等ニ依リ支配セラレ農因常ナラサルノ狀態ナリ大正十二年ハ氣候概ネ良好ナリシ爲成績佳良ニシテ同年ノ飼育林段別約九千町歩ニ對シ其ノ放蠶數一千七百七十六萬蠶、産繭額六千七百四萬圓ヲ算セリ是等ハ大部分春蠶ニシテ繭ハ主トシテ(秋蠶種繭用トシテ)對岸支那ニ輸出セラル

三畜産

牛 朝鮮ニ於ケル農業勞力ノ供給ハ其ノ大部分ヲ牛ノ利用ニ俟ツノ狀況ニシテ牛ハ朝鮮ノ農耕上必要關クヘカラサルモノトシテ山來朝鮮牛ハ體質強健、ニシテ力強ク性質温順ニシテ勞役ニ適シ加フルニ其ノ肉味佳良ナルヲ以テ普ク役用又ハ食用ニ供セラル輒近内地ニ於ケル役肉牛ノ需要増進スルニ伴ヒ其ノ移出セラルルモノ著シク増加シ露領及支那方面ニ於ケル需要亦少カラス本府始政以來各郡ニ畜産技術員ヲ設置シ一面又畜産組合ヲ設ケシメ其ノ他大正四年ニハ獸疫豫防令ヲ同五年ニハ保護牛規則ヲ發布スル等各種ノ施設ヲ行ヒ銳意之カ改良増殖ノ獎勵ニ努メタル結果其ノ頭數著シク増加シ明治四十三年末ニハ總數七十萬餘頭ニ過キサリシモノ、大正十二年末ニハ六百六十一萬頭ヲ超エ其ノ輸出頭數併合當時ニ於テ二萬頭ヲ出テサリシモノ、今年年五、六萬頭ヲ算スルニ至レリ

馬 朝鮮在來種ハ體軀矮小ニシテ其ノ力弱ク之カ改良ヲ講スルモ到底良好ノ馬匹ヲ得ル能ハサルヲ以テ朝鮮ノ氣候風土ニ適當セル新馬種ヲ作りテ之ヲ普及スルノ得策ナルヲ認メ先ツ蒙古種牝馬及内地産洋種牝馬ノ雜種試驗ヲ行ヒ江原道淮陽郡蘭谷面ニ勸業模範場牧馬支場ヲ、咸鏡北道雄基ニ道ノ種馬所ヲ設ケ産馬ノ改良ヲ試ミツツアリ

狍羊 朝鮮ニハ古來山羊ヲ飼養スル者アルモ種羊ニ至リテハ殆ト之カ飼養ヲ見ス然レ

トモ朝鮮ノ地ハ牧羊ノ盛ナル支那ト接壤シテ牧羊上ノ利ヲ占メ農家ノ副業トシテ之ヲ獎勵シ以テ製絨原料タル羊毛ノ生産ヲ圖ルハ有利ノ事業ナルヲ以テ大正三年以來江原道平康郡高插面ニ勸業模範場洗浦牧羊支場ヲ設ケ蒙古羊ノ試育ニ着手シ同八年以來幾分之ヲ擴張シ洋種羊ヲ輸入シテ雜種試驗ヲ行ヒ且地方農家ニ綿羊ヲ配付シテ之ヲ試育セシメツツアリ今其ノ成績ヲ見ルニ地方ニ依リテ良否相半スト雖洗浦牧羊支場ニテハ近來成績最も良好ニシテ朝鮮ニ於ケル牧羊ノ將來亦有望ナルカ如シ

豚鷄 朝鮮在來ノ豚鷄ハ品種何レモ劣等ニシテ價值少シ仍テ内地ヨリ優良種ヲ移入シ之カ改良増殖ヲ獎勵シ來レリ大正十二年末ノ調査ニ依レハ其ノ數豚百十七萬餘頭鷄六百九萬餘羽ニシテ内改良種ハ豚ニ在リテハ總數ノ約一割六分鷄ニ在リテハ約一割七分ヲ占ム面シテ之ヲ本府始政當時ニ比スレハ總數ニ於テ何レモ約二倍ノ増加ヲ示スニ至レリ牛皮其ノ他ノ畜產物 朝鮮牛皮ハ元來其ノ質緻密強韌ニシテ品位優良ナルモ從來其ノ取扱不良ニシテ疥癩龜裂多ク之カ爲聲留ヲ損セシコト甚シカリシヲ以テ明治四十四年以來鞍傷ノ豫防鍼烙烙防止剥皮法ノ改善鹽乾皮製造法ノ普及等ニ努メタリ其ノ結果漸次面口ヲ改メ就中改良牛皮ト稱スルモノ約六割ヲ占ムルニ至レリ牛皮ノ總生産額ハ最近ノ調査ニ依レハ其ノ乾燥セルモノ五百萬斤ヲ越ユルノ狀況ニ在リ牛皮ノ外畜產物トシテ數フヘキモノハ牛脂豚脂牛骨牛毛豚毛膠及蜂蜜蜜蠟等ニシテ各相當ノ產額アルモ從來多クハ遺棄セラレタリシカ近年漸ク之カ利用ヲ進メ就中蜜蜂ハ改良飼養法ヲ試ムル者ヲ生シ將來相當ニ發達スヘキ見込アリ今主要農產物ノ產額ヲ表示スレハ左ノ如シ

主要農產物產額

年次	米		大豆		小豆		粟		棉花		大麻		烟草		家畜		牛			
	產額	單位	產額	單位	產額	單位	產額	單位	產額	單位	產額	單位	產額	單位	產額	單位	產額	單位		
大正十二年	1,517,575	千石	80,577	千石	44,411	千石	9,888	千石	5,298	千石	3,077	千石	5,559	千石	2,203	千石	2,077	千石	1,610	千石
同十一年	1,502,400	千石	92,334	千石	44,515	千石	9,033	千石	5,138	千石	3,077	千石	5,559	千石	2,203	千石	2,077	千石	1,610	千石
同十年	1,433,400	千石	101,279	千石	44,679	千石	9,033	千石	5,138	千石	3,077	千石	5,559	千石	2,203	千石	2,077	千石	1,610	千石
同九年	1,488,000	千石	98,600	千石	44,921	千石	9,033	千石	5,138	千石	3,077	千石	5,559	千石	2,203	千石	2,077	千石	1,610	千石
同八年	1,270,800	千石	93,000	千石	44,800	千石	9,033	千石	5,138	千石	3,077	千石	5,559	千石	2,203	千石	2,077	千石	1,610	千石
同七年	1,520,000	千石	100,700	千石	44,800	千石	9,033	千石	5,138	千石	3,077	千石	5,559	千石	2,203	千石	2,077	千石	1,610	千石
同五年	1,393,000	千石	86,200	千石	44,350	千石	9,033	千石	5,138	千石	3,077	千石	5,559	千石	2,203	千石	2,077	千石	1,610	千石
同三年	1,420,000	千石	80,900	千石	44,350	千石	9,033	千石	5,138	千石	3,077	千石	5,559	千石	2,203	千石	2,077	千石	1,610	千石
同元年	1,086,000	千石	77,500	千石	44,350	千石	9,033	千石	5,138	千石	3,077	千石	5,559	千石	2,203	千石	2,077	千石	1,610	千石
明治四十三年	1,040,000	千石	61,000	千石	44,350	千石	9,033	千石	5,138	千石	3,077	千石	5,559	千石	2,203	千石	2,077	千石	1,610	千石

備考 千位以下ハ切捨トス 標準ニ關シテハ第三章第十六節ヲ參照セラルヘシ

四 耕地及未墾地

畚及田 朝鮮ニ於ケル耕地面積ハ畚(水)約百五十四萬町步(田)約二百七十七萬町步ニシテ之ニ火田ノ耕作セラルル見積面積約十四萬町步ヲ加フルトキハ合計約四百四十六萬町步ニ達シ全土面積ノ約二割ヲ占メ農家一戸ニ對シ耕地面積一町六段四畝步ニ當リ中部以南ノ地方ハ畚多クシテ田ト相半ハシ中部以北ハ田多クシテ畚一ニ對シテ田五ノ割合ニ當レリ畚ハ從來灌溉設備ヲ有スルモ其タ少ク殆ト天水ニ頼ルノ狀況ナリシモ近年灌溉事業ノ指導獎勵ヲ行ヒタル結果今ヤ水利ノ便ヲ有スルモノ約三十六萬七千町步ニ達シ畚總面積ノ約二割四分ヲ占ムルニ至リ將來耕地ノ擴張及水利事業ノ進捗大ニ見ルヘキモノアラムトス

耕地面積

各年十二月末日

年	畚	田	火田	計
大正十二年	一、五九九、四六〇	二、七七二、四〇三	一、四八二、五五〇	四、四六六、〇七九
同 十一年	一、五四五、二二三	二、七七一、一九九	一、四八八、八九一	四、四一五、二二七
同 十年	一、五四三、六六四	二、七七八、八八云	一、四二七、七六	四、四一六、七六六
同 九年	一、四三三、七〇一	二、七七八、三三三	一、二八〇、六四	四、四九〇、〇九九
同 八年	一、五三三、〇九〇	二、七八一、五九〇	一、四〇五、〇一	四、四一五、一八一
明治四十三年	八四七、六六七	一、六二七、三三七		二、四七五、〇〇四

備考 本表面積ハ各年共ニ土地臺帳未登錄ノ畚田ヲ含マス

未墾地 未墾地ノ面積ハ未タ正確ナル調査ヲ經サルモ河邊荒蕪地約七萬四千町步干瀉地約二十萬七千町步ヲ算シ其ノ他山麓傾斜地中約八十萬町步ヲ存シ之ニ適當ナル施設ヲ行ハハ耕地ニ利用スルヲ得ヘク特ニ未墾地及干瀉ノ開拓事業ハ水利事業ト共ニ將來極メテ有利ノ事業ナルヲ以テ今ヤ極力之カ基本調査ト斯業ノ進捗トヲ圖リツツアリ

國有未墾地 上叙未墾地ハ國有ニ屬スルモノ其ノ大半ヲ占ムルカ故ニ明治四十年九月國有未墾地利用法ヲ發布シ爾來專ラ營業者ヲシテ堅實ナル成功ヲ遂ケシムルヲ主眼トシテ資力信用等企業ノ程度ニ相當シ且計畫適當ニシテ實行ノ誠意アリト認ムル者ニ限リテ之カ貸付ヲ許可シ小面積地ニ對シテハ成ルヘク地元住民ヲシテ之ヲ利用セシムルノ方針ヲ採リ又其ノ出願手續ヲ簡易ニシテ之カ指導獎勵ヲ加ヘ一面貸付許可地ノ事業ヲ督勵シテ成功後之ヲ付與又ハ拂下クルノ特典ヲ與フルト共ニ相當期間内ニ事業ニ著手セサル者又ハ工事困難ニシテ成功ノ見込ナキ者ニ對シテハ許可ノ取消又ハ返還ヲ命スルコトトセリ

國有未墾地處分面積

貸付許可面積	大正十二年	同 十一年	同 十年	同 九年	同 八年	同 七年	計
第七三三八	一九五三	三、八八八	二、七三八	一、三三九	九三九九	四、八三〇	一、六七二五
第八三章 業							二二五

以利用法施行年迄ノ計

付與又ハ拂下面積	大正十二年	同十一年	同十年	同九年	同八年	同七年	利用法施行 年以來大正六 年迄ノ計	果 計
	二九〇三町	二六七九町	一三三六町	七五九町	一三三五町	一三三三町	三七四九町	一三六七〇町

二一六

第三十七節 林業ニ關スル施設要綱

一 般 方 針 朝鮮ニ於ケル山林ハ多年荒廢ニ荒廢ヲ累ネ之カ爲各種産業ノ發達ニ影響スルコト多キヲ以テ林業ノ獎勵ニ關シテハ本府始政以來森林ノ保護ニ力ヲ盡シ蓄積ノ増加ヲ圖ルト共ニ植樹造林ヲ獎勵シテ林相ノ改良ヲ企圖スルヲ根本方針ト爲シ(一)明治四十四年以來林業獎勵上ノ一大支障タル古來權利關係ノ分明ナラサル國有林野ノ調査ヲ施行シ大正六年以後ハ更ニ私有林野又ハ私有ニ歸屬セシムヘキ緣故林野ノ整理調査ヲ開始シ(二)一般人民ニ對シテハ本府及道郡島ニ林業技術員ヲ配置シテ殖林ノ指導獎勵ニ從ハシメ(三)國有林野中國ニ於テ經營スルノ必要ナキ林野ハ成林地ニアラサル限リ造林ヲ條件トシテ希望者ニ貸付シ成林後讓與スルノ特典ヲ開キ四造林希望者ニシテ資力薄弱ナル爲所要ノ樹苗ヲ得ル能ハサル者ニハ國費又ハ道地方費ヲ以テ養成セル苗木ヲ下付シ(五)林野ノ稚樹保育ヲ獎メ伐採スヘキ樹木ノ樹齡樹高樹枝等ヲ制限シ害蟲ノ驅除ヲ厲行スル等各種ノ方法ヲ講シテ林野ノ改良ニ努メタル結果今ヤ併合當時ニ比シテ其ノ面目一新シ一般人民ノ

間ニモ亦愛林思想ノ普及ヲ見ルニ至レリ就中國有林貸付ニ關スル特典ヲ設ケシヨリ民間有力者ノ造林事業ニ著手スルモノ續出シテ朝鮮林野ノ改善ヲ助クルコト頗ル多シ
林業試驗場ノ設置 然レトモ將來ノ大計ヲ確立シテ合理的林業經營ノ指導ヲ期セムニハ尙十分精確ナル調査試驗ヲ爲スノ要アルヲ以テ大正十年度ニ於テ從來ノ林業試驗事業ヲ擴張シ専門技術者ヲ採用シテ造林保護利用及施業等ニ關スル調査試驗ニ著手セリ更ニ大正十一年度ニ於テハ新ニ京城府外清涼里ニ林業試驗場ヲ設置シテ是等ノ事務ヲ移屬シ之ニ二千五百七町歩ノ試驗林約五町歩ノ試驗苗圃六町五段歩ノ樹木園ヲ設備シ組織的調査及試驗ノ事務ヲ開始セリ

一 森 林 行 政

概 說 併合以前朝鮮ニ於テハ歷代林政ニ意ヲ用キタルノ迹ナキニアラサルモ成文法ノ見ルヘキモノナク國有林野中伐採ヲ禁シタル封山禁山等ヲ除キテハ所謂公山ト稱シテ人民ノ自由入山ヲ許シ其ノ後李朝ノ末期ニハ封山禁山ノ制度モ自然弛廢シ濫伐盜採盛行ハレシヲ以テ山林ノ荒廢極度ニ達シタリ是ニ於テ舊韓國政府ハ統監ノ指導ニ依リ明治四十一年一月森林法ヲ發布シテ林野保護取締ノ基本ヲ定メ又同法附帶ノ處分規則部分林規則及土石採取規則ヲ發布シテ林野ノ保護經營殖林ノ獎勵及其ノ產物ノ處分ニ資シ爾來併

合後ニ於テ亦之ヲ製用シタルモ林野荒廢ノ實情ト時勢ノ推移トニ鑑ミテ之ヲ改更スルノ必要ヲ認メ明治四十四年六月改メテ森林令ヲ發布シ且其ノ施行規則ヲ制定シ殖林ノ普及獎勵並森林ノ保護營林監督ヲ主トシ併セテ國有林野ノ整理及經營ヲ完ウスルコトヲ期シ次テ明治四十五年林野ノ國有私有ニ關スル標準ヲ定ムル等諸般ノ規程ヲ設ケ中央及地方ニ技術員ヲ配置シテ林政ノ刷新並林業ノ指導獎勵ニ膺ラシメタリ

造林貸付 國有林野ノ造林貸付ハ未立木地ノ造林ヲ促進スル目的ヲ以テ造林ノ條件トシテ之ヲ貸付シ事業成功後貸付者ニ讓與スルノ特典ヲ附シ緣故ノ厚薄禁養ノ事實ノ有無地元住民又ハ地元部落トノ關係及事業成功ノ確否等ヲ調査シ特ニ慎重ノ審議ヲ重ネテ之ヲ處分シ其ノ累計面積大正十二年度末ニ於テ八十一萬餘町ニシテ既ニ造林成功シ讓與セラルモノ三萬餘町歩ニ達セリ

模範林及實習林ノ設置 造林ノ指導獎勵ノ完璧ヲ期スル爲實地ニ其ノ模範ヲ示スノ必要ヲ認メ明治四十四年以來道地方費ニ五百町步乃至一千町步而ニ二十町步以內ノ模範林學校ニ二十町步乃至四十町步ノ實習林トシテ國有林ヲ讓與スル途ヲ啓キタルカ更ニ大正十二年道地方費模範林ヲ一萬町步乃至一萬八千町步ニ擴張シテ林業各般ノ模範ヲ實示セシムルコトトセリ

二 林野調査及整理

調査及整理 朝鮮ニ於ケル森林山野ハ併合當時始メテ粗笨ナル林籍調査ヲ行ヒ分布ノ概況及面積ノ大要ヲ窺フヲ得タルモ其ノ權利關係ニ至リテハ曖昧混沌ヲ極メ國有民有ノ限界スラ往々判明ヲ缺キ山野ニ關スル爭訟紛議其ノ跡ヲ絶ツコトナク林政各般ノ施設上ニ障礙尠カラサルヲ以テ併合後國土保安又ハ國有林經營等ノ必要ニ基キ永久國ノ保存ニ屬セシムヘキ林野ト漸次一般私有ニ移シテ民間林業ノ發達促進ニ供スヘキ林野トノ區分限界ノ調査ニ著手シ次テ大正七年五月森林ノ復舊造林及林政ノ刷新ヲ圖ル爲林野ノ國有私有ノ區分及私有林野各箇ノ權利關係ヲ確定スルノ切要ナルヲ認メテ朝鮮林野調査令及同附屬令ヲ制定シ地方廳ニテ林野ノ所有者及境界ヲ調査査定スルノ制度ヲ確立シ且本府ニ林野調査委員會ヲ置キ本査定ニ對スル不服ノ申立ヲ裁決セシムルコトトセリ

國有林ノ經營及保護 國有林ノ經營ニ關シテハ營林廠(第三章第十節)ノ所管ニ係ル鴨綠豆滿兩江流域森林以外ノ國有林野三百十二萬町步中成林地ニ屬スル部分ニ於テモ既ニ伐期ニ到達セル良材ヲ蓄藏スルモノ亦尠シトセス尙後花蔭之ヲ放置スルニ於テハ老齡過熟ノ林分ハ其ノ利用價值ヲ漸減スヘキニ因リ速ニ經營機關ヲ設置シテ之ヲ伐採シ以テ一般木材ノ急需ニ應シ林利ヲ收ムルト共ニ未立木地及伐採跡地ニ適宜造林ヲ實行シ林相ノ改善

ヲ圖ルハ兩全ノ策ナルカ故ニ大正八年度ニ於テ十箇所同七年度ニ於テ九箇所同十年度ニ於テ七箇所同十二年度ニ於テ三箇所都合二十九箇所ノ山林課出張所ヲ設ケテ約百四十萬町歩ノ經營ニ膺ラシメ植伐ノ事業ニ著手セリト雖爾餘ノ約百七十二萬町歩ハ地方廳ヲシテ保管セシメ殆ト放任ノ状態ニ在リ又固有林保護ノ事務ハ山林課出張所ヲ設置セル地域ナルト否トニ拘ラス全部之ヲ地方廳ニ掌ラシメツアリト雖其ノ内保護區ヲ設ケテ道森林主事ヲ配置セル林野ハ大正十二年度末ニ於テ百六十八萬町歩ニ過ス其ノ他ハ地元住民若クハ一般警察ノ保護ニ俟ツノ現狀ナリ上叙ノ經營並保護ノ方法タル一時機宜ノ措置ニ出テタルモノニシテ未タ以テ完全ナリト謂フヲ得サルニ依リ成ルヘク速ニ要存固有林野全般ニ對シ新ニ經營機關ヲ設ケ營林廠及山林課出張所ノ經營等ハ舉ケテ之ニ委任統一スルノ方針ナリ

第三十八節 林野概況

一 概況

林相 朝鮮ニ於ケル林野ノ總面積ハ約一千五百八十八萬町歩ヲ算シ全面積ノ約七割一分ニ該當セルモ多年荒廢ニ委ネタル結果北邊ノ僻地及脊梁部ノ高地帯ニ成林地ヲ殘存ス

ルニ止マリ成林地見込面積僅ニ五百四十八萬町歩ニ過キス其ノ餘七百二十八萬町歩ハ稚樹ノ發生地ニ係リ三百十二萬町歩ハ全ク未立木地ニ屬スルノミナラス稚樹發生地ト雖或ハ立木疎ニ過クル箇所或ハ過度ノ採枝ニ依リ著シク生育ヲ阻害セララルル箇所尠カラズ又成林地ト雖植伐相伴ハサル結果其ノ蓄積比年減退スルノ傾向アリ而モ一方建築材及燃料ノ需要ハ年年激増シ且鐵道枕木電柱橋梁用材鑛業ニ要スル杭木其ノ他製紙材料等ノ需要亦年年増加スルヲ以テ將來ノ供給ヲ考慮シ努メテ過伐濫採ヲ戒メ主力ヲ保護ト造林トニ竭シツツアリ

樹種 半島ノ氣候ハ南北ニ於テ差等アリ隨テ北寒帶ヨリ南暖帶ニ至ル迄各種ノ樹木ヲ生シ其ノ分布亦地方ニ依リ同シカラス北部鴨綠江及豆滿江ノ兩流域上流地方其ノ他ノ高山ニ於テハタウヒ・テウセンカラマツ・テウセンハリモミ・タウシラベ・テウセンマツ・カンパ類等ヲ主トシテ今尙鬱蒼タル原生林ヲ形成スト雖其ノ他ノ林野ノ大部分ハ林相劣變シテ原生ノ林木ヲ減シ中部ヨリ南部ニ互リテハアカマツ多ク又クロマツ・ナラクス・ギ・ハンノキ等ヲ生シ最南部ニ至レハカシ・シヒ等ノ常綠樹及竹林ノ存在スルヲ見ル而モ其ノ森林樹木ノ種類ニ至リテハ頗ル豊富ニシテ其ノ數七百餘種ノ多キニ徴スルモ朝鮮ノ地味風土造林ニ適シ林業振興ノ餘裕綽綽タルコト明ナリ

二 殖林事業

三三三

概説 殖林事業ハ荒廢山野復舊ノ根本義ナルヲ以テ統監府設置後造林及苗圃事業ノ經營ニ著手シ明治四十年以來國費ヲ以テ京城附近其ノ他樞要ノ地ニ模範造林ヲ行ヒ又樹苗圃ヲ設ケテ樹苗ノ養成及下付ヲ行ヘリ而シテ明治四十三年本府設置後ハ是等ノ事業ヲ承繼スルト同時ニ道地方費及府郡島臨時恩賜金ノ經營事業ヲ開始シテ漸次其ノ擴張ヲ圖リ又明治四十四年以降毎年神武天皇祭日ヲ期シ官民ノ別ナク記念植樹ヲ行フコトトシ一面ニ於テハ同年發布ノ森林令ニ依リ國有林野ノ造林貸付ヲ行ヒ事業成功ノ後ハ之ヲ讓與スルノ特典ヲ設ケ以テ銳意殖林ノ促進ヲ企圖シ相當ノ成績ヲ擧ケ來リタリト雖尙民有林ノミニアリテモ要造林見込面積四百九萬町步(要人工造林地二百二十八萬町步)ノ多キニ達スル現狀ナルヲ以テ大正十年九月産業調査委員會ニ於テ決定セラレタルカ如ク尙後三十箇年以内ニ之カ造林ヲ完了スルノ方針ヲ以テ荒廢山野ノ復舊ヲ期セムトス今既往ニ於ケル事業ノ概要ヲ記述スレハ左ノ如シ

國費造林 造林ニ關スル國費經營事業トシテハ造林ノ模範ヲ示シ風致ノ増加ヲ圖リ且植栽ニ關スル試驗ヲ行フヲ目的トシ明治四十年京城白雲洞及平壤牡丹臺ノ二箇所ニ殖林ヲ開始シ爾後水原大邱開城地方ニモ造林ヲ行ヒタリシカ近年ニ至リ京城地方ニ於ケル荒廢山野ノ造林ニ主力ヲ注キテ砂防植栽及普通植栽ヲ行ヒ又營林廠及山林課出張所ニ於テ一部殖林ヲ開始セリ以上ノ結果明治四十年以降大正十一年迄ノ累計植栽面積五千四百餘町步植栽苗數一千六百十六萬本播種高十二石ニ達セリ

道地方費造林 道地方費模範造林事業ハ明治四十四年江原道ニ於テ施行セシヲ嚆矢トシ爾來逐次他ノ諸道ニ開始セラレ大正四年以降各道ニ互リテ其ノ實行ヲ見ルニ至レリ而シテ其ノ大正十年迄ノ累計ハ植栽面積三千百五十五町步植栽苗數一千四百二十六萬七千本ニ上レリ更ニ大正二年以來天然稚樹ノ保育ヲ行ヒ同十二年迄ニ之カ造林成功シタルモノ六百九十四町步アリ

民營造林 面學校及其ノ他團體ノ經營ニ係ル殖林事業ハ近年長足ノ進步ヲ爲シ又私人ノ經營ニ係ルモノハ各地ニ於テ小規模ニ行ハルルモノノ外東洋拓殖株式會社三井合名會社株式會社中村組住友合資會社大寶農林部半田善四郎多木次郎片倉組株式會社山下合名會社田中友吉西鮮造林合資會社及小泉新兵衛等各處ニ大規模ノ企業者輩出シ新ニ植栽ヲ行フノミナラス天然生ノ稚樹發生地ヲ保育禁養シ僅少ナル經費ニ依リテ比較的廣大ナル造林ノ實ヲ擧ケツツアルヲ以テ民營造林事業ノ前途ハ頗ル多望ナルニ至レリ即チ明治四十四年以降大正十一年ニ至ル民營造林ノ累計ハ而有林及學校林ノ造林ヲ合ハセ植栽面積三十五萬六千六百七十六町步其ノ植栽本數十億二千九百六十二萬二千本天然稚樹地ノ

保育ニ依リ造林成功シタルモノ同十一年迄ニ六十六萬八千三百三十町歩アリ
記念植樹 明治四十四年以降毎年四月三日ノ神武天皇祭日ヲ期シ舉行ノ記念植樹ハ大
正十二年四月三日ニ於ケル第十三回ノ植樹本數ハ一千八百二十萬五千本ニシテ當初ヨリ
ノ累計ハ二億六百四十九萬本ニ達ス

樹苗圃 樹苗圃事業ハ明治四十年國費經營苗圃三箇所ヲ設置シ爾後道地方費及府郡島
臨時恩賜金ト相俟テテ葦藪之ヲ増設シ大正元年度末ニハ是等官設苗圃ノ總數三百十箇所
此ノ面積二百十五町步餘ニ達シ同二年度樹苗圃ノ廢合ヲ行ヒ一大整理ヲ爲シ同時ニ從來
道地方費ヲ以テ經營セル極メテ小規模ノ苗圃ヲ面ノ經營ニ移シ其ノ後山林課出張所ヲ設
置シ養苗ニ著手シタルヲ以テ若干ノ面積ヲ増加セリ養苗樹種ハ概ネアカマツクロマツニ
セアカシヤヤマハンノキクスギカラマツ等ニシテ國費經營ニ係ル苗圃ニ在リテハ大正十
二年ニ於テ苗圃面積六十六町步生産成苗四百九十六萬三千本道地方費經營ニ屬スル苗圃
ニ在リテハ同十二年ニ於テ面積百六十五町步餘其ノ生産成苗一千八百七十一萬七千本ア
リ又私營苗圃ニ在リテハ同十二年ニ於テ面積九百四町步生産成苗一億五千三百八十七萬
三千本ニ上レリ從來私營養苗事業ハ概ネ個人ノ經營ニ屬シタル小規模ノモノナリシモ近
年殖林組合林業契等ノ組合苗圃及殖林企業者ノ造林用苗圃又ハ販賣ヲ目的トスル苗木商
等ニシテ大規模ノ苗圃ヲ經營スル者續出スルノ機運ニ向ヘリ

種苗ノ下付 民間ニ於ケル殖林獎勵ノ爲明治四十二年樹苗ヲ無償ニテ下付シタルヲ始
トシ爾來毎年國費道地方費及恩賜金經營苗圃(國費成苗木ハ大正三年恩賜金養成)ニテ養成
セル苗木及購入シタル種苗ヲ無償若ハ有償ニテ下付シ來リタリ其ノ數大正十一年迄ニ種
子一千七百五十二石苗木二億三千八百八十七萬三千本ニ達シ大正十二年春下付シタル數
量ハ苗木一千四百七十七萬本ニシテ下付種苗ハアカマツニセアカシヤクスギ白楊類及ク
リ等ヲ主ナルモノトス

三 治山事業

概要 荒廢地ノ復舊ヲ圖ルハ水源ノ涵養ヲ企圖スルト共ニ國土ノ保安産業ノ開發ヲ全
カラシムルノ根本策ニシテ速ニ之ヲ完成スルノ要アリ而シテ荒廢地中林業經濟上比較的
有利ナル無立木地ノ造林ハ一般ノ獎勵ニ依リ之ヲ實行セシムルコトヲ得ヘシト雖荒廢地
甚ニシテ砂防工事ノ施行ヲ要シ隨テ其ノ復舊費巨額ニ上ルヘキ山野ノ復舊ニ至リテハ朝
鮮現在ノ民度ニ於テ之ヲ個人ノ施設ニ俟ツコト困難ニシテ國ニ於テ自ラ行フカ又ハ相當
ノ補助金ヲ交付シテ人民ニ行ハシムルカ二者其ノ一ヲ擇ヒテ之カ施行ヲ確實ニスルニ非
ナレハ到底治山治水ノ目的ヲ達シ難キヲ以テ其ノ計畫樹立ノ準備トシテ大正七年度ヨリ
道地方費ニ補助金ヲ交付シテ荒廢山野復舊事業ノ試驗的實行ヲ爲サシメ同八年度ヨリ更

ニ治水上重要ト認ムル荒廢山野ノ豫備調査ニ著手シタリ其ノ成績左ノ如シ
 調査 全鮮ニ於ケル荒廢山野中治水上最モ重要ニシテ復舊ノ必要アリト認ムル地域ニ
 對シ大正八年度ヨリ實地調査ヲ開始シ同十一年度迄ニ漢江錦江東津江榮山江塘津江大同
 江城川江洛東江見山江及安城川ノ諸流域ノ全部ヲ調査シ略要施設區域並其ノ施設法ノ種
 類ヲ明カニスルコトヲ得タリ

事業ノ實行 治水ニ關係ヲ有スル荒廢山野ノ復舊事業ハ巨額ノ經費ヲ要スルモノナル
 ヲ以テ先ツ試驗的ニ小規模ノ作業ヲ行ヒ漸次擴張スルヲ得策ト認メ大正七年度ヨリ年
 忠清南北道地方費ニ補助金五萬圓ヲ交付シ水原函養造林事業トシテ錦江支流美湖川流域
 ノ砂防造林ヲ實行セシメ同八年度ヨリハ年額十萬圓ノ補助金ヲ慶尙北及全羅北兩道ノ地
 方費ニ交付シ該地方費ヲシテ洛東江流域ノ一部並蟾津江流域中ノ荒廢山野ニ就キ同一ノ
 事業ヲ開始セシメ同十年度迄ニ三流域累計砂防植栽八百九十六町步四百七十萬本普通植
 栽(天然植栽ヲ含ム)二萬一千三百五町步五千七百八十五萬本ノ事業ヲ實行セリ而シテ全鮮主要
 河川タル漢江錦江洛東江蟾津江榮山江城川江東津江及大同江ノ八大河川流域ノ荒廢地四
 十七萬町步中約二十三萬五千町步ノ砂防工事ハ國ニ於テ施業シ造林ハ道地方費ヨリ補助
 金ヲ交付シ所有者又ハ占有者ヲシテ實行セシメ三十箇年ヲ以テ之カ復舊ヲ圖ルノ計畫ヲ
 樹立シ其ノ内當面ノ急務ヲ要スル荒廢最モ激甚ニシテ治水上重要ナル區域七萬四千八百

十三町步ヲ十箇年ノ繼續事業トシテ大正十一年度ヨリ之カ復舊ニ著手シタリ其ノ事業成
 績ハ同十二年度迄ニ溪留工事堰堤三百六十二箇所護岸工千五十九間谷止床固等二千五百
 七十八箇所山腹工事三百二十九町七段步餘砂防植栽百九十七萬七千本普通植栽千三百六
 十八萬七千本補植三百八十九萬五千本ナリ

第三十九節 水産業ニ關スル施設要綱

概説 朝鮮ハ其ノ屬島ヲ合セテ海岸線延長四千三百九十五里ニ達シ水産頗ル豊富ナル
 ヲ以テ本府ハ始政以來力ヲ斯業ノ發達ニ致シ漁業法規ノ整備水産ノ試驗調査漁港ノ修築
 漁船漁具及漁法改良ノ指導水産養殖及製造ノ獎勵水産會及漁業組合ノ設立水産教育ノ普
 及等各種ノ施設ヲ講シタル結果累年漁獲及水産製造高ヲ増加シ大正十二年ニ於テ其ノ合
 計八千二百八十一萬圓ニ上リ明治四十四年ニ比シ約九倍ニ達スルニ至レリ然レトモ之ヲ
 半島水産ノ天恵巨大ナルニ比スレハ開發ノ餘地尙甚タ多キヲ以テ本府ハ一層營業者ノ指
 導獎勵ヲ爲スト共ニ水産試驗場ヲ設置シテ徹底的試驗調査ヲ施行シ一面國庫補助ニ依リ
 漁業組合ノ普及水産會ノ發達ヲ促進セシムコトニ努メツツアリ

一 水産行政

一般方針 明治四十二年舊韓國政府ニ於テ漁業法及其ノ附屬法規ヲ制定シ爾後本府ニ於テモ亦之ヲ襲用シタルモ當時事創制ノ際ニ屬シ朝鮮漁業ノ現狀及將來ニ鑑ミテ不備ノ點尠カラサリシヲ以テ之ニ一大改正ヲ加ヘテ新ニ漁業令及同令施行規則ヲ制定シ明治四十五年四月ヨリ之ヲ實施セリ同法令ニ於テハ(一)免許漁業中特ニ水面專用免許ノ制度ヲ設ケテ漁村ノ維持經營ヲ助ケ(二)免許漁場ノ隣接水面ニ於ケル漁業ノ妨害トナルヘキ行爲ヲ制限又ハ禁止スル等ノ規程ヲ設ケ(三)免許漁業ノ出願處分ニ關シテハ漁業者ノ利害及公益上ノ關係大ナルヲ以テ專ラ慣行ヲ重シテ成ルヘク從來ノ緣故者ニ許可シ(四)土著漁民ノ生計上及授産上ノ將來ヲ慮リ漁場ノ個人獨占ノ弊ヲ避ケシムルノ方針ヲ探レリ其ノ結果舊法施行當時ニ於テハ内鮮人ノ漁業出願者概ネ利權ノ獲得ヲ目的トシテ投機的傾向ヲ示ン實際其ノ業ニ從事スル者少カリシモ本法ノ施行ト共ニ漸次著實ナル出願者ヲ増加スルニ至レリ

漁業ノ保護取締 漁業ノ保護取締ニ關シテハ漁業令ノ發布ト同時ニ漁業取締規則ヲ發布シテ濫獲ノ弊アル漁具漁法ヲ禁止シ且特ニ蕃殖保護ヲ要スル水産物ニ對シテ漁場漁期及其ノ他ノ制限ヲ加ヘ漁利ヲ永遠ニ確保スルコトヲ期シツツアリ而シテ「トロール」漁業ニ關シテハ朝鮮ニ於テ一切之ヲ許可セサルノ方針ヲ採リ農商務省ト交渉ノ結果從來同省ニ於テ許可シタル「トロール」船ニ對シ操業區域中朝鮮海ヲ削除シ捕鯨業ニ關シテハ鯨族ノ蕃

殖ヲ圖ルカ爲捕鯨船數ヲ制限シ潜水器漁業ニ關シテモ亦其ノ臺數ヲ限定セリ又舊韓國時代ニ於テハ支那漁船ノ朝鮮西海岸ニ出沒シテ朝鮮漁業者ノ利權ヲ侵害スルモノ多ク明治四十二年以來之ヲ嚴禁シタルモ未タ其ノ跡ヲ絶ツニ至ラサリシヲ以テ大正八年度以降地方警察官及水産組合ヲシテ嚴ニ警戒ヲ加ヘシメタル結果大ニ密漁船ヲ減スルニ至レリ

水産業ノ助長獎勵及教育機關 從來地方朝鮮人ノ水産業ハ頗ル幼稚ニシテ振ハサリシヲ以テ沿海各道ヲシテ道地方費及府郡島臨時恩賜金利子ヲ以テ其ノ地方ノ狀況ニ適應セル簡易ニシテ有利ナル内地式中小漁業及魚類海藻ノ養殖水産製造業ノ助長獎勵ヲ行ハシメタリ該施設中最モ主要ニシテ又其ノ成果ノ最モ良好ナリシハ漁業ノ傳習ニシテ本事業ハ地方漁民中適當ナル資格者ヲ選ヒテ其ノ地方ニ適切ナル水産業上ノ知識ヲ授ケ以テ模範漁民ヲ養成スルヲ目的トシ此等ノ修了者ニ對シテハ漁具ノ給與又ハ漁船購入費ノ補助ヲ與ヘテ直接當業者ノ指導啓發ニ當ラシメタル結果一般漁民ハ漸次之ニ倣ヒ漁具漁法及製造法ノ改良ヲ行フ者多キヲ見ルニ至レリ又水産教育機關ハ道地方費ノ經營ニ係リ簡易卑近ナル改良漁法漁獲物ノ處理及漁具ノ製造ニ關スル知識ヲ授クルヲ目的トシ大正四年全羅北道群山ニ同六年全羅南道麗水ニ簡易水産學校ヲ設立シタリシカ同八年ヨリ何レモ修業年限ヲ二箇年ニ延長シ群山簡易水産學校ニ於テハ尙別ニ一箇年ノ補習科ヲ設置シ次テ麗水簡易水産學校ハ大正十年度ヨリ其ノ組織ヲ改メテ水産學校ト爲セリ尙平安北道龍

嚴浦ニ於テハ同十一年度ヨリ新ニ水産補習學校ヲ設置シ慶尙南道ニ於テハ從來ノ水産講習所ヲ同十二年度ヨリ水産學校ニ組織ヲ變更セリ

水産製品ノ検査 輸移出水産製品増加ノ趨勢ニ鑑ミ之カ品質ノ統一ヲ期シ併セテ不正手段ヲ防止シ商取引ヲ安全ナラシメ一層斯業ノ發達ヲ圖ルノ目的ヲ以テ大正七年水産製品検査規則ヲ發布シ同年七月ヨリ食用乾製品中海參外十三種、食用罐詰品中鮑外八種、海藻中石花菜外六種及肥料ニ對シ検査ヲ施行セリ爾來良好ナル成績ヲ擧ケ漸次需要地ニ於ケル聲價ヲ博スルト共ニ其ノ輸出額亦増進シ大正十二年中ニ於ケル検査數量二十一萬個、價額五百三十三萬圓ニ上レリ然ルニ時勢ノ推移ハ一層検査ノ細密ヲ要望スルモノアルヲ以テ更ニ検査品目中ニ海苔ヲ加ヘ又検査合格品ニハ等級制ヲ採用セムトシ目下之カ計畫中ニ屬ス

魚市場及漁港 水産物ノ需給ヲ圓滑ナラシムルカ爲大正三年九月發布ノ市場規則中特ニ魚市場ニ對シテハ其ノ業務ノ狀態普通市場ト同一ニ律スヘカラサルモノアルヲ認メテ幾多ノ例外ヲ設ケ以テ取引ノ安全ヲ期シ又漁港ニ關シテハ朝鮮沿海ニ於テ大小三百ノ漁港灣アルモ概ネ天然ニ委ネテ防波堤其ノ他ノ人工的施設ヲ加フルコトナク之カ爲ニ風浪ノ被害少カラサルヲ以テ本府ニ於テハ大正元年度以降毎年國庫ヨリ補助金ヲ支出シテ其ノ應急的修築ヲ行ハシメツツアリ

備考 其ノ詳細ハ第五十四節港灣修築ノ末尾參照ヲ要ス

二 水産試驗

概説 朝鮮ニ於ケル水産物ノ種類及其ノ分布ノ狀態、習性等ヲ調査シ有望ナル水族ニ對スル漁撈、漁獲物ノ處理、蕃殖保護ノ方法ヲ研究シ遺利ノ開發ト漁業ノ發達トヲ圖ルノ目的ヲ以テ本府ハ明治四十五年以來水産試驗ヲ漁撈製造蕃殖ノ三部ニ分チテ繼續施行シ各海岸ニ於ケル漁場及介藻類ノ分布狀況ノ探檢、漁法ノ試驗、漁獲物ノ製造、試賣、魚族ノ人工孵化、放流、貝ノ養殖等ヲ行ヒ相當ノ成績ヲ擧ケタルモノアリト雖更ニ進ミテ設備内容ヲ充實シ徹底セル試驗研究ニ依リ水産業發達ノ基礎ヲ築クノ要アルヲ認メ大正九年度以降三箇年計畫ヲ以テ水産試驗場ヲ釜山ニ設置シ大正十一年度ニ於テ一應設備ノ完成ヲ告ケ劃切重要ナル問題ニ付著試驗調査ノ歩ヲ進メツツアリ試驗中ニ係ル事項ノ大要左ノ如シ

一 漁撈

(イ) 漁業試驗

重要ナル漁業ニ付其ノ漁場ノ擴張、漁具漁法ノ改良ヲ圖ラムトス

(ロ) 漁船試驗

朝鮮型漁船ノ實態ヲ調査シ之ヲ基礎トセル漁船ノ改良ヲ期セムトス

(ハ)漁場調査

漁場トシテ成立シ得ヘキ海洋ヲ調査シ水族ノ分布洄游ノ狀況ヲ圖上ニ表示シタル漁業海圖ヲ作製シ的確ナル指針タラシメムトス

二 製 造

(イ)鮮魚冷凍貯藏試験

鮮魚貯藏輸送ノ便ニ供スル爲學術及經濟ノ兩方面ニ互リ鮮魚ノ冷凍法ヲ行ヒ之ニ伴フ各種ノ事項ニ付試験ヲ行フ

(ロ)魚類内臟利用試験

内臟中重要ナル成分ヲ試験シ之カ利用ノ途ヲ圖ラムトス

(ハ)鮮魚消毒試験

鮮魚ニ依リ傳播ノ疑アル虎列刺其ノ他ノ傳染病原菌ヲ人體ニ無害ニシテ而モ鮮度ヲ損セサル程度ニ殺菌スルノ方法ヲ案出セムトス

三 養 殖

(イ)重要水族生活史ノ研究

生物學的ニ魚群ノ去來集散ノ狀況ヲ調査シ以テ漁業ノ安固ヲ期セムトス

(ロ)池沼堤堰利用養殖試験

池沼堤堰ノ養殖ニ適スト認ムル「カムルチー」「ソカリ」鱒公魚等ノ試験及鯉兒ノ種苗配付ヲ行ヒ之カ獎勵ニ資セムトス

(ハ)干潟養 利用試験

干潟及淺海ノ養殖適地適種ヲ調査試験シ之カ振興ヲ圖ラムトス

四 海洋觀測

朝鮮近海ノ海象ヲ調査シ水理及生物學的方面ヨリ海流潮流水質浮游生物等漁業ノ基本トナルヘキ事項ヲ究メ漁業ノ確實ヲ期セムトス

面シテ是等ノ試験調査中鮮魚冷凍貯藏試験及漁船試驗ハ著シク進捗シ就中漁船試驗ハ東海岸ニ於ケル調査ヲ終了シ之ヲ發表スルト共ニ其ノ結果トシテ考案シタル延繩流網ニ適スル改良漁船ヲ建造シ目下實地ニ試験中ナリ

第四十節 水産業ノ發展

漁業 由來朝鮮ハ其ノ半島タル關係上自ラ有利ノ漁場ニ乏シカラスト雖舊韓國時代ニ於テハ漁業ノ基礎未タ定マラスシテ營業ノ安定少カリシノミナラス漁法ノ改善ニ關スル施設ノ如キハ全ク之ヲ見ルヲ得ナリシヲ以テ進歩ノ跡殆ト之ナカリシモ明治四十三年總督府設置以來漁政機關ノ完備及當局ノ漁業ニ對スル指導獎勵ノ結果累年顯著ナル發達ヲ

遂ク併合當時ニ在リテハ其ノ漁獲高僅ニ八百十餘萬圓ニ過キサリシモ爾後年年増進シテ大正十二年ニハ五千七百七十萬圓ニ達シ又水産製造高ニ於テハ明治四十四年ニハ二百六十六萬餘圓ニ過キサリシニ大正十二年ニハ二千九百六十萬圓ヲ算スルニ至レリ

漁法 ノ如キ古來極メテ幼稚ナル方法ヲ以テ僅ニ沿岸魚類ノ漁獲ニ從事セルニ過キサリシカ近年内地人ノ通漁及移住ト共ニ朝鮮人漁業者ハ其ノ漁法ノ有利ナルニ倣ヒ沖合漁業ニ轉スル者多ク且魚類運搬用汽船又ハ發動機船ノ使用年ヲ逐ウテ増加シ漸次大規模ノ漁業ヲ見ルニ至リ就中鯖ノ如キハ大正十二年ノ漁獲高七百二十六萬餘圓ニ上リ從來朝鮮ノ三大漁業タル明太魚鱈石首魚ヲ凌駕シ鱈ノ如キモ亦產額若シク増加セリ是レ一ニ漁法ノ革新ト試驗調査ニ依ル新漁場ノ開拓及出漁能率ノ増進トニ因レリ

水産製造 又製造業ニ於テハ從來朝鮮内ノ需要ニ應スルヲ目的トシテ拙劣粗雜ナル鹽藏乾製ヲ主トシタルモ内地水産業者ノ移住増加ニ伴ヒ朝鮮人營業者モ之ニ倣ヒ漸次原料ノ精選製造法ノ改良ヲ期シ優良品ヲ製出スルニ至リ殊ニ大正七年輸移出水産製品検査實施以來更ニ面目ヲ改メタルノミナラス其ノ生産額ニ於テモ著シク増加シ同十二年二千九百五十七萬圓ヲ算シ明治四十四年ノ二百六十九萬圓ニ比シ十一倍ニ達セリ

養殖業 ニ於テハ舊韓國時代ニ在リテハ水産ノ保護取締全ク閑却セラレタルト其ノ長年月ヲ要シテ資金ヲ固定セシムル事業タルトニ因リテ殆ト舉クルニ足ルモノナク爲ニ曾

テ蕃殖シタル水族モ濫獲ニ因リ漸次其ノ類ヲ滅絶スルノ傾向ヲ示スモノアルヲ以テ本府ニ於テ之カ試驗調査ヲ行ヒ其ノ指導獎勵ニ力ヲ致シタル結果今ヤ養殖業ノ前途ニ著目スル者多ク著實ナル企業者ノ簇出ヲ見ルニ至レリ就中當局ノ指導ヲ受ケテ好良ノ成績ヲ擧ケツツアルハ慶尙南全羅南ノ二道ニ於ケル海苔養殖業ニシテ大正元年ニ於ケル產額ハ僅ニ八萬圓ニ充タサリシカ同十二年ニ於テハ四百四十萬圓ヲ算シ其ノ品質良好ニシテ今後益々増加セムトスルノ傾向ヲ呈セリ

内地人ノ通漁及移住 曾テ内地各府縣ノ通漁團體ヲ設置シテ朝鮮沿海ノ通漁ヲ獎勵シ明治三十三年釜山ニ朝鮮通漁組合聯合會ヲ設置シテ此等ニ對スル諸般ノ便宜ヲ圖リテ以來通漁區域漸次擴大シ團體亦増加シテ大正七年度ニ於テハ十四團體、七千四百四十人ノ團體員ヲ見タルモ其ノ後漸次減少シ同十一年末ニ於テハ六團體、一千六百七十四人トナレリ又漁業者ノ定着移住ハ從來主トシテ全羅南道慶尙南道ノ沿岸ニ於テ見ルニ過キサリシモ内地漁業者ノ移住ハ朝鮮漁業ノ開發並漁民ノ指導上多大ノ效果ヲ齎スヘキヲ認メ併合以來之カ移住ヲ勸奨シタル結果明治四十四年ニ於テ三千百餘戸ニ上リタルモ其ノ後各種ノ事情ニ依リ一高一低ノ状態ヲ辿リ大ナル増加ヲ見ルニ至ラス大正十二年末ニ於ケル内地人移住漁業者ハ三千九十一戸ニシテ鮮人漁業者ノ七萬三千三十五戸ニ比シ實ニ寥寥タルモノナルモ是等ハ鮮人漁業者ト提携シテ斯業發達ノ中心トナリ活躍シツツアリ

第四十一節 漁業組合及水産組合

漁業組合 漁村ノ維持經營ヲ定カラシメ其ノ健全ナル發達ヲ促進セシムルニハ村民共同ノ力ニ依リテ漁業ニ關スル諸般ノ施設ヲ爲サシメ漁民共同ノ利益ヲ増進セシムルノ必要アリ仍テ明治四十五年二月漁業令ニ基キテ漁業組合規則ヲ發布シ組合ノ設立管理監督共ノ他ノ事項ヲ規定シ爾來漁業ノ發展ト共ニ組合ノ設立逐年増加シ大正十二年末ニ於テハ組合數百二十六組合員總數四萬八千人ニ達ヘリ組合施設事項ノ主要ナルハ漁具ノ共同購入漁獲物ノ共同販賣漁業資金ノ貸付漁具漁船ノ貸付共同貯金共同倉庫警報信號共同井戸ノ修築網染釜ノ共同使用繫船場ノ設備等ニシテ是等ノ事業ハ組合ニ依リテ各其ノ事情ヲ異ニスルモ概ネ官廳ノ指導監督ノ下ニ順調ノ發達ヲ遂ケツツアリ然レトモ從來ノ漁業組合ハ概シテ地區狹小組合員寡少ニシテ且適當ナル漁業權ヲ取得スルコト能ハサルト理事者ニ適當ノ人物ヲ得難キトニ因リ業務ノ成績ヲ舉クルコト能ハサリシヲ以テ大正十一年度以降發達ノ素地アル漁業部落ニ對シ其ノ設立ヲ容易ナラシムル爲設立費ノ補助ヲ爲シ又優良ナル理事者ヲ得ル爲經費ノ補助ヲ爲シ以テ組合ノ普及改善ヲ企圖セリ大正十二年度迄ニ於ケル補助組合ハ既設組合十九箇所新設組合二十四箇所ニシテ何レモ相當ノ成績ヲ舉ケツツアリ

水産會 從來朝鮮一國ヲ區域トセル朝鮮水産組合ナル團體存在シ水産業ノ改良發達ヲ目的トシ漁業者ノ遭難救濟施設防疫紛議仲裁漁業出願ノ代辨漁業者ノ移住獎勵其他實地指導等ニ力ヲ盡シ相當ノ成績ヲ舉ケ來リタリト雖元來本組合ハ其ノ區域廣潤ニ失シ組合員ノ自費ニ乏シク財政ノ基礎鞏固ヲ缺キ且法律上ノ權能十分ナラスシテ本來ノ目的ヲ達成シ難キ憂アリシヲ以テ大正十二年一月新ニ朝鮮水産會令ヲ發布セリ其ノ内容ハ道ノ區域ヲ單位トスル道水産會ト道水産會ヲ以テ組織スル朝鮮水産會ノ二團體トシタルモノニシテ同年四月一日本令ノ實施ト共ニ各道一齊ニ道水産會ノ設立ヲ見朝鮮水産組合ハ之ヲ解散シ亞テ朝鮮水産會ノ設立ヲ見ルニ至レリ該水産會ハ何レモ水産當業者ノ自治的機關タル公共團體ニシテ政府ト當業者トノ間ニ介在シ水産事業ニ關スル各種ノ施設經營ヲ爲シ半島斯業ノ改良發達ヲ圖ルヲ目的トシ一面國家水産行政ノ補助機關タルノ機能ヲ併有スルモノニシテ從來水産組合ニ於テ施行セシ重要事項ヲ繼承スルト共ニ新ニ漁村調査講習講話共進會品評會ノ開催機關雜誌ノ發刊等ニ膺リ本府ハ之ニ對シ從來毎年度朝鮮水産組合ニ補助シタル三萬圓ヲ朝鮮水産會ニ補助シ以テ穩健ナル發達ヲ促進セシメツツアリ

第四十二節 鑛業ニ關スル施設要綱

一 鑛業行政

法規ノ整備 舊韓國時代ニ於テハ鑛業ニ關スル法規ノ何等依據スヘキモノナク鑛業行政亂雜ヲ極メ或地方ニ於ケル鑛業權ノ許否ハ宮内府ノ特權ニ屬シ他ノ地方ニ對シテハ中央及地方ノ官憲任意ニ之ヲ許否シ其ノ間職司地域ノ區分不明ニシテ爲ニ權利ノ牴觸セル事例尠カラズ且課稅及許可ノ取消等亦官憲ノ任意ヲ以テ行ハレ事業ノ保障殆ト期シ難カリシヲ以テ統監府ノ設置ト共ニ内地人官吏ヲ聘シテ其ノ局ニ當ラシメ明治三十九年七月新ニ鑛業法及砂鑛採取法ヲ制定公布スルニ及ヒテ始メテ鑛業ニ關スル施政改善ノ端ヲ開キ茲ニ漸ク朝鮮鑛業ノ基礎ヲ確立スルニ至レリ同法ハ本府設置後モ仍之ヲ襲用シタリシカ其ノ後鑛業ノ發展ニ伴ウテ改正ノ必要ニ迫ラレ大正五年四月現行法令ノ發布施行ヲ見ルニ至リタリ其ノ改正ノ要點ハ

(一)鑛業權者タリ得ル者ハ從來特許又ハ許可セラレタルモノヲ除クノ外帝國臣民及帝國ノ法令ニ從ヒ成立シタル法人ニ限ルコト(二)鑛物ノ種類ハ舊法定鑛物十七種ノ外ニ更ニ蒼鉛鑛硫化鐵鑛格魯鐵鑛タンクスレン鑛水鉛鑛砒鑛燐鑛土瀝青雲母石綿高嶺土硅砂等十二種ノ重要鑛物ヲ加ヘテ二十九種ト爲シ(三)鑛業ノ出願ハ特定ノ地域及鑛物ヲ除クノ外到達主義ヲ採用シテ其ノ先願者ニ之ヲ許可スルヲ原則トシ(四)鑛業權ヲ物權トシテ不動産ニ關スル規定ヲ準用シ(五)鑛業權ノ登録制度ヲ設ク(六)鑛業上必要ナル土地ノ使用又ハ收用ニ關シテハ土地收用令中ノ規定ヲ準用シ(七)其ノ他鑛業權ノ處分範圍及共同鑛業權者ノ權利關

係ヲ明カニシ(八)鑛業權ニ對スル抵當權保護ノ途ヲ開キタル等以テ鑛業權ノ保障ヲ確實ニシ其ノ發達ヲ促進セムコトヲ期シタリ

大正十年十二月更ニ其ノ一部ヲ改正シ從來特定ノ地域及鑛物ニ就キ先後願ニヨラサリシモノノ内本府保留地域ヲ除クノ外ハ全部先願者ニ許可スルコトト爲シタリ

鑛稅ノ改正 鑛稅ニ關シテハ鑛業令ノ制定ト共ニ從前ノ砂鑛採取稅ヲ廢シテ鑛產稅及鑛區稅ノ二トシ(一)鑛產稅ノ稅率ハ鑛產物價格ノ百分ノ一ナリシカ大正七年十二月鑛業令ノ一部ヲ改正シテ金銀鉛鐵砂金及砂鐵鑛業ニ對シテハ大正七年分ヨリ鑛產稅ヲ課セサルコトトシ(二)鑛區稅ハ舊法ニハ一千坪年額五十錢ナリシカ新令ニ於テハ一千坪又ハ河床延長一町毎ニ年額ヲ六十錢トシ同十年十二月更ニ之ニ追補シテ同十一年以後ノ鑛區稅ニ付テハ新規鑛業權設定ノ月ヨリ三年間ハ定率ノ半額トスルコトニ改メタリ是レ内地鑛業法ニ於テハ鑛業權ニ試掘採掘ノ別アリテ探鑛中ノ負擔ヲ輕カラシメ居レルモ朝鮮ニハ此ノ制度ナキヲ以テ幼稚ナル朝鮮ノ鑛業ヲ助長シテ探鑛ノ餘地ヲ與ヘムトスルニ職由スルモノナリトス

外國人既得權ノ保護 鑛業令發布當時現存セシ外國人鑛業權者ニ對シテハ依然既得權ノ效力ヲ認メ他ノ外國人又ハ朝鮮内ニ本店ヲ有スル外國法人ニ其ノ權利ヲ承繼セシムルコトヲ許シ以テ既得權ヲ尊重保護シタリ

鑛業ニ關スル特別規程 鑛業ノ爲必要ナル國有土地物件ノ特別處分ニ關スル事項製鐵業ニ要スル土地ノ使用收用ニ關スル事項製鐵事業及所定ノ金屬材ノ製造業ヲ營ム法人ノ所得稅免除ニ關スル事項鑛業用品ノ輸入稅免除ニ關スル事項製鐵業ノ獎勵等ニ付關係法令ヲ改正シテ鑛業ノ發展ニ努メタリ

特殊制度並施設

朝鮮鑛業令ノ下ニ定メラレタル制度並施設ニシテ内地臺灣樺太及關東州ニ其ノ例ヲ見サル特殊ノ制度並施設ノ一二ヲ左ニ掲クヘシ

一、出願臺帳ノ閱覽制度

先願搜索ノ便ニ供スル爲鑛業ノ出願ヲ爲サムトスル者ノ爲ニ一定ノ手数料ヲ徵シテ出願地名臺帳ヲ閱覽セシムル制度ヲ設ケ以テ重複出願ノ冗費ト官民相互ノ手数トヲ省略スルコトトセリ今其ノ既往三年間ノ閱覽成績ヲ舉クレハ大正十年二百五十件、同十一年百八十三件、同十二年二百九十一件ニ及ヒタリ

二、出願圖面ノ閱覽制度

前號ノ先願搜索ノ方法タル出願臺帳ノ閱覽ノミニテハ其ノ大體ノ面里名ヲ知り得ルニ過キスシテ的確ナル地點ヲ知ラムトスルニハ出願圖面ノ閱覽ヲ爲スニ如カサルヲ以テ大正十二年一月朝鮮鑛業令施行規則ノ一部ヲ改正シテ本制度ヲ設ケタリ

三、燃料及選鑛研究ニ關スル制度

(イ)朝鮮内主要炭田ノ地表調査及試錐ニ依ル地下調査ヲ爲シ以テ石炭賦存ノ狀態並炭量

ヲ確定シ一面石炭試驗設備ヲ完成シテ褐炭無煙炭ノ利用及燃燒方法ノ經濟的試驗並各種煉炭ニ關スル試驗ヲ施行シ

(ロ)朝鮮ノ各種鑛物ニ適應セル選鑛製煉法ヲ研究シ就中金銀鑛及黑鉛鑛ヲ主トシ併セテ

其ノ他ノ鑛物ノ處理及利用ニ付テモ試驗研究ヲ爲シ以テ朝鮮鑛業ノ開發ニ資セムカ爲大正十一年十月殖産局ニ燃料選鑛研究所ヲ設ケタリ

四、技術官派遣制度

朝鮮ノ鑛業ハ今尙幼稚ノ域ヲ脱セサルヲ以テ鑛業監督ノ如キハ最小限度ニ止メ專ラ鑛業經營ヲ容易ナラシムル基礎的施設ト指導誘掖トニ重キヲ置クノ方針ヲ以テ大正十二年一月府令第八號ヲ以テ鑛業ニ關スル技術官派遣規則ヲ制定シ調査設計又ハ鑑定ヲ求ムルモノノ爲指針ノ途ヲ設ケタリ

二 鑛床及地質調査

鑛床調査

從來不明瞭ナリシ朝鮮ニ於ケル鑛床ノ性狀ヲ概査シテ其ノ鑛業的價値ヲ測知シ鑛業行政ノ參考ニ資スルト共ニ企業家ノ調査ニ便ナラシムル爲明治四十四年度ヨリ六箇年ノ豫定ヲ以テ鑛床ノ調査ヲ開始シ更ニ一箇年延長シテ大正六年度ニ於テ全ク所期ノ調査ヲ完了セリ其ノ間數名ノ専門家カ實地踏査及鑛物岩石ノ調査攻究ヲ爲シタル事項ニ對シテハ報告書ヲ刊行シ以テ朝鮮鑛業ノ開發ニ多大ノ裨益ヲ與ヘツツアリ

地質調査 地質調査ハ鑛床調査ノ結果鑛物ノ豊富ナルヲ確認シ堅實ナル鑛業家ノ之カ開發ニ著手スル者漸ク多キヲ見ルニ至リシヲ以テ地質鑛床ノ精密ナル調査ヲ開始シ以テ斯業者ヲシテ利源開發ノ的確ヲ期セシメ又地質構造ヲ闡明シ以テ各種事業ノ參考ニ供セムカ爲大正七年度ニ於テ鑛床調査ノ組織ヲ變更シ現在ノ地質調査所ヲ設置シ數名ノ専門技術者ヲ置キテ(一)地質(二)有用鑛物及岩石(三)土性(四)水利及土木ニ關スル地質學的事項ノ調査其ノ地質圖幅及適度ノ縮尺地質鑛床圖竝調査報告文等ノ作製ニ當ラシメタリ然ルニ當時ノ組織ヲ以テ朝鮮全土ノ調査ヲ終了スルニハ三十箇年ノ長期ヲ要シ時勢ノ進運ニ伴ハサルヲ以テ大正九年度以降更ニ技術者數名ヲ増置シ調査期間ヲ十五箇年ニ短縮シ現ニ調査進行中ニ在リ

三 石炭調査及試驗

目的 朝鮮ニハ褐炭及無煙炭ノ賦存量豊富ナリト豫想セララルモ一部ノ地方ヲ除キテハ末タ之カ埋藏量ニ付調査ヲ施行セシコトナク隨テ其ノ賦存量並鑛床ノ狀況明カナラス依テ之カ調査ヲ開始シテ鑛量ヲ確定スルト同時ニ其ノ經濟的利用法ヲ闡明シ以テ朝鮮ニ於ケル燃料並動力問題解決ノ基礎ヲ確立セムカ爲大正十一年十月京城府外鷲梁津ニ燃料選鑛研究所ヲ設置シ之カ調査試驗ヲ施行スルコトトセリ其ノ大要左ノ如シ

石炭調査 主要産地タル咸鏡北道吉州明川鏡城會寧鍾城穩城慶源慶興ノ八郡ニ互ル褐炭炭田及平安南道价川順川徳川益山ノ四郡ニ互ル無煙炭炭田ニ付地質調査ヲ行ヒ石炭賦存ノ狀態並炭量ヲ推定シ試鑛事業ヲ施シテ深サ二千尺以内ノ賦存量ヲ確定セムトス

石炭試驗 朝鮮ニ産スル石炭ハ褐炭無煙炭ノ特殊石炭ノミナルカ故ニ無煙炭ニ付テハ微粉炭完全燃燒ノ如キ褐炭ニ付テハ重油揮發油炭代用品瓦斯及煉炭原料ビッチヲ製造シ得ル乾餾試驗等ヲ實施シ各種石炭固有ノ特性ニ從ヒテ之カ徹底的利用ノ改善ヲ圖ラムトス

而シテ大正十二年度迄ニ於テハ石炭田調査ニ付テハ一部ノ地表調査ヲ行ヒタルニ止マリ石炭試驗ニ付テハ之カ設備ヲ完成シタルニ過キス

四 選鑛製鍊試驗

綱要 朝鮮一於ケル鑛山ノ多クハ選鑛製鍊ノ施設ヲ缺キ其ノ施設ヲ爲スモノト雖方法概ネ姑息幼稚ニシテ未タ十分ナル成績ヲ示スニ至ラス爲ニ鑛利ヲ損スルコト大ナルミナラス鑛業ノ發達ヲ企圖スルコト能ハサルヲ以テ朝鮮ノ鑛山ニ適應スル處理方法ヲ研究シ併セテ之カ普及ニ努メ朝鮮鑛業ノ振興ヲ圖ラムカ爲前項記載ノ如ク新ニ燃料選鑛研究所ヲ設置シテ石炭ノ調査試驗ヲ行フト共ニ選鑛製鍊ノ試驗ニ著手シ後者ニ在リテハ主ト

二四四
シテ金銀鑛及黒鉛ノ選鑛製鍊試驗ヲ施行シ併セテ其ノ他ノ鑛物ノ處理及利用ニ付試驗研究ヲ爲スモノニシテ大正十二年度ニ於テ設備完成セリ

五 保留鑛山

試掘金山 鑛床調査ノ結果有望ト認メタル尙州義州及新興ノ各郡ニ於ケル金鑛地帯ハ大正二年之ヲ國ニ保留シ同三年此等各所ニ鑛務課出張所ヲ置キ鑛床ノ良否多寡ヲ確知シテ開發ノ方針ヲ定メムカ爲同年度以降探鑛ヲ續行シタリシカ義州金山ハ大正八年度末限閉鎖シ同時ニ其ノ出張所ヲ廢止セリ尙州及新興金山ハ鑛量豊富ニシテ相當規模ノ操業ニ適スルコトヲ確メ大體探鑛ノ目的ヲ達シタルヲ以テ大正十年度限り探鑛作業ヲ休止シ同十一年上半期ニ於テ坑道整理ヲ終リ爾來監視人ヲ置キテ坑道貯鑛營造物等ノ監守ニ當ラシメタリシカ同十二年九月ニ至リ兩區ノ重要部分ハ之ヲ民間ニ移付シタリ

保留炭田 順川价川無煙炭田及平壤無煙炭田ハ初メ主トシテ海軍用燃料供給安定ノ目的ヲ以テ之ヲ保留シ爾來平壤炭田ノ鑛量品質等ニ付調査シ來リシカ該炭田中海軍ノ爲特ニ保全ノ必要アリト認メタル區域ハ平壤鑛業所ノ施設一切及従業員ト共ニ大正十一年度ノ始ニ於テ海軍省ニ移管シ爾餘ノ地域ハ特殊工業助長ノ爲ニ之ヲ開發スルノ方針ヲ踏襲セリ而シテ順川价川炭田ハ咸鏡北道地方褐炭田ト共ニ大正十一年度中新設セル燃料選鑛

研究所ニ於テ其ノ調査ニ從事セリ是等石炭ノ調査試驗ノ結果ニ依リ其ノ利用及燃料ノ調節問題ヲ參酌シテ適當ノ處分方法ヲ講セムトス

第四十三節 鑛業ノ發展

内地鑛業家ノ經營 朝鮮從來ノ鑛業ハ二三外國人經營ノ鑛山ヲ除キテハ殆ト皆極メテ姑息幼稚ナル操業ヲ爲シ毫モ實績ノ見ルヘキモノナキノ状態ニ在リタリ元來鑛業ハ其ノ性質上他ノ事業ニ比シテ比較的豊富ナル資本ト優秀ナル技術トヲ要スルヲ以テ朝鮮鑛業ノ進歩ヲ圖ルニハ資力技能共ニ優秀ナル鑛業家ヲ誘致スルヲ最先ノ急務ト爲ス仍テ本府ハ始政後島メテ内地ノ有力ナル鑛業家ノ放資經營ヲ勸誘シタルニ之ニ應スル者陸續相踵キ其ノ結果漸次一般操業法ノ改善ヲ見ルニ至レリ就中鎮南浦ニ於ケル久原鑛業株式會社ノ乾式製鍊所及鷺梁津ニ於ケル日本金屬株式會社所屬選鑛場ノ事業開始ノ如キハ小金山ノ開發ニ尠カラサル好果ヲ齎シ又兼二浦ニ於ケル三菱製鐵株式會社ノ製鐵事業開始ハ朝鮮鑛山ヲシテ著シク其ノ開發ノ機運ヲ促進セシメタリ

大戰中ノ發展 右ノ外朝鮮ニ於ケル有用鑛物ノ發見逐年増加シテ硫黃石油及土遷青ヲ除クノ外ハ殆ト各鑛物ノ存在ヲ發見セラレタルノミナラス内地ニ於テ最モ缺乏セル金鐵無煙炭及黒鉛ノ多量ニ賦存セルヲ明カニシ歐洲戰亂勃發後諸鑛業ノ勃興特ニ著大ナリシ

カ戦後經濟界變動ノ影響ヲ受ケテ休山廢鑛續出スルト共ニ鎮南浦ノ乾式製鍊所及鷺梁津ノ選鑛場ノ如キモ休業ノ已ムナキニ至リ隨テ產額漸次減少セリ

鑛業ノ現況 爾來未タ幾年ノ如キ盛況ヲ見ルニ至ラサルモ近時物價勞銀漸ク低落ノ機運ニ向ヒタルヲ以テ金鑛業復活ノ曙光ヲ見ルニ至リ石炭鑛業亦稍順調ノ道程ニ趨キツツアリ爾餘ノ諸鑛業ニ在リテモ其ノ趨勢一般的ニ堅實ニ向ヒ大正十二年ハ同十一年ニ比シ鑛產額二百六十萬圓ノ増産ヲ見ルニ至リ斯業發展ヲ來シタルハ特ニ注目ニ値スル現象ナリトス今最近六箇年ト併合當年トノ鑛產額ヲ對照表示スレハ左ノ如シ

鑛種	鑛產價額					
	大正十二年	同十一年	同十年	同九年	同八年	同七年
鐵	五八四二二	五〇五二二	四八八八四	八二六六三	一〇一六八六	一五三七一
石炭	二七五〇二	二五三二四	三三九二二	三九七二五	二二四八二	一三三三三
金	三九一四四	三三九〇三	二九一〇二	三五八三六	三六二七〇	五三七二六
銀	一八〇六五	一五三三三	一七六二七	四一八八八	三〇五五五	九四〇六五
銅	一六三六五	一四四八八	一四九一八	一五二八九	一六七二七	一六四一九
錫	五〇二二	五四三三	五八四二	七〇四四	四六八四三	一〇五〇七
鉛	三三六九三	三二六五三	三五九三〇	五〇三〇七	四六二四八	五三六六四
其他	二五八二九	二九五七〇	二〇八九〇	三〇〇四七	二五八七五	五九九四五
計	一七三六八	一四三七一	一五三七三	三三〇四六	三五四四〇	三二八八〇

鑛種	鑛產價額					
	大正十二年	同十一年	同十年	同九年	同八年	同七年
鐵	四四八二	一七九六	一七九六	五二六九五	一九〇六八	二九五一八
石炭	四七九	四七九	四七九	七九七八	三六三六	六〇六九
金	四七五	四七五	四七五	九八六	一〇〇六	八五八六
銀	四七五	四七五	四七五	一八五〇四	二四三五九	一一三六四
銅	四七五	四七五	四七五	三三	三三	五二七六七
錫	四七五	四七五	四七五	五四六五	四七二四九	四七二四九
鉛	四七五	四七五	四七五	七〇	七〇	三二四
其他	四七五	四七五	四七五	二七五四九	二九六四二	三〇九二二
計	一七三六八	一四三七一	一五三七三	三三〇四六	三五四四〇	三二八八〇

第四十四節 商工業ニ關スル施設要綱

概説 併合以前朝鮮ニ於ケル商業ハ自國產出ノ穀物鹹魚雜貨及外國ヨリ輸入スル綿絲綿布石油其ノ他ノ必需品ヲ主要商品ト爲シ概ネ定期開設ノ市場ニ於テ取引ヲ行ヒ常設ノ店舗ヲ有スルモノ尠ク頗ル不振ノ状態ニ在リシカ併合以來漸次商業ニ關スル諸般ノ制度ヲ設ケ百方之カ善導獎勵ニ力ヲ致シタル結果各種産業ノ開發ト相俟テ近來其ノ面目一新スルニ至レリ

施設要綱 今其ノ施設ノ大要ヲ擧クレハ(一)會社ハ明治四十四年會社令ヲ實施シテ不正

泡沫會社ノ取締ヲ厲行シ朝鮮産業ノ堅實ナル發達ヲ期圖スルカ爲設立許可主義ヲ採リシモ軌近ニ於ケル經濟ノ發展ト時運ノ進歩トハ政府干涉ノ必要ヲ認メサルニ至リシヲ以テ大正九年三月限り同令ヲ廢止シ二、三ノ特種事業ヲ除ク外ハ總テ民間ノ自由ニ委ネ(一)取引所ハ設置ニ伴フ弊害ト物資集散其ノ他ノ經濟狀況トニ鑑ミテ消極的方針ヲ採リ併合以前設立シタル株式會社仁川米豆取引所ノ存續ヲ認容シタル外ハ一切ノ新設ニ許可ヲ與ヘス(三)又商業會議所ハ併合以來一地區ニ內鮮人各別ニ組織セル兩種ノ會議所對立シテ其間何等ノ聯絡ナク殊ニ朝鮮人會議所ノ如キハ徒ニ其ノ名ヲ存スルニ過キサリシカ大正四年朝鮮商業會議所令ヲ施行シ一地區一會議所ニ制限シテ內鮮人ヲ合同セシメ之ニ法人ノ資格ヲ與ヘテ其ノ基礎ヲ鞏固ナラシムルト共ニ組織權限監督ニ關スル諸種ノ規定ヲ設ケ商工業ノ進歩ヲ圖ルニ於テ有要ノ機關タルノ實ヲ舉ケシメムコトヲ期セリ(四)其ノ他大正元年京城ニ官設商品陳列館ヲ設ケテ朝鮮産業ノ狀況ヲ一般人ニ紹介シ併セテ產物ノ利用ニ資シ且内地及外國品ノ朝鮮ニ需要セラルルモノヲ參考トシテ蒐集陳列シ(五)各道ニ物產陳列場ヲ設ケテ其ノ道ノ産業狀況ヲ紹介シ(六)内地ニ於テ博覽會共進會等ノ開設アルニ際シテハ成ルヘク之ニ贊同シテ朝鮮ノ實狀ヲ紹介スルニ努メ(七)朝鮮重要物產同業組合ノ制度ヲ確立シテ斯業ノ改良發達ニ資シ(八)市場規則ヲ發布シテ市場取引ノ圓滑ヲ期スル等商業ノ進歩ヲ圖リ之ニ伴フ弊害ノ除去ヲ講セシ等是ナリ

工業獎勵

工業ニ在リテハ在來諸工業ハ皆副業ノ範圍ヲ脫セス其ノ規模狹小ニ製造法亦殆ト原始的ニシテ近代の企業ノ見ルヘキモノナカリシヲ以テ本府ハ之カ振興ノ第一著手トシテ中央ニ適當ナル機關ヲ設ケ常ニ工業ニ關スル諸般ノ試驗研究ヲ行ハシメ斯業ノ發達ヲ誘導シ在來諸工業ニ對シテ援助ヲ與フルト同時ニ内地人ノ企業者ヲ歡迎シテ近代の工業ノ成立ヲ補助スルノ方針ヲ採リ且各道地方費ニ國庫補助金ヲ交付シ恩賜授産事業ト相俟テ各地ノ工業ニ技術的及經濟的ノ援助ヲ與ヘ特ニ朝鮮ニ必要ナル新工業ニ補助金ヲ交付シテ其ノ成立ヲ助ケ其ノ他諸種ノ施設ヲ行ヒ朝鮮工業ノ發達ヲ圖リタル結果今ヤ漸次近代の工業ノ興起ヲ見ルニ至レリ

一 會社令ノ撤廢

會社取締ノ根本法規タル會社令ハ明治四十四年一月ノ實施ニ係リ當時朝鮮ニ於テハ會社企業ニ關スル知識未タ普及セス内地實業家亦未タ朝鮮ノ實狀ヲ詳ニセサルヲ以テ或ハ欺カレテ無謀不適當ノ企業ニ放資スル者尠ナカラサル等諸種ノ弊害隨テ發生シ若シ之ヲ放任スルトキハ往往不健全ナル會社ノ濫設ヲ見延イテ朝鮮産業ノ發達ヲ阻害スルノミナラス在内地及朝鮮ノ資本案ヲシテ不慮ノ損害ヲ蒙ラシムルノ虞アリ是ニ於テ一時權宜ノ手段トシテ會社企業ニ對シテハ設立許可主義ヲ採リ適當ナル保護監督ヲ加ヘテ如上ノ

諸弊ヲ免レシメムカ爲該令ヲ發布シタリ然レトモ併合以來朝鮮人經濟力ノ發展著シク會社企業ニ對スル一般ノ理解進步シ内地企業家亦朝鮮事情ヲ周知スルニ至リ本令ノ存置ハ既ニ其ノ必要ナク寧ロ企業ノ發達ヲ沮ムノ狀勢トナリシヲ以テ大正九年四月一日同令ヲ廢止セリ然レトモ保險業無盡業有價證券ノ賣買若ハ仲立業ヲ目的トスル會社及會社組織ノ取引所ハ其ノ性質一般企業會社ト異ナルヲ以テ近ク特別法規ノ制定ニ至ル迄當分本令ヲ適用シテ保護監督ヲ加フルコトトシ以テ其ノ堅實ナル發達ヲ企圖セシカ無盡業ニ付テハ大正十一年四月無盡業令發布セラレ同年八月一日ヨリ施行セラレタルニ因リ爾後會社令ノ適用ヲ受ケサルコトトナレリ尙會社令ノ撤廢ニ關聯シテ市場規則ノ一部ニ改正ヲ加ヘ經濟發達ノ現狀ニ鑑ミテ新ニ諸物品及有價證券ノ現物市場ノ設立ヲ認ムルコトトシ之カ取締ニ關スル規程ヲ設ケタリ

二 工業試驗

中央試驗所 朝鮮工業指導ノ本府特設機關タル中央試驗所ハ明治四十五年ノ設立ニ係リ爾來漸次規模ヲ擴張シテ施設ヲ充實シ分析應用化學染織窯業釀造及衛生ノ六部ニ分チ各部専門ニ屬スル試驗分析鑑定及實地指導ニ從事シ以テ産業ノ發展ニ貢獻セリ

大正十二年度ニ於ケル業務成績ハ(一)分析部ニ在リテハ一般ノ依頼ニ應ジ鑛物、土壤、肥料

ノ分析鑑定ヲ行ヘルコト三百五十八件(二)應用化學部ニ在リテハ漆器下地研磨裝置ノ案出朝鮮炭低溫乾溜試驗朝鮮炭炭質改良試驗朝鮮產植物油脂原料調査及分析朝鮮產製紙原料試驗ヲ行ヒ(三)染織部ニ在リテハ纖維織布ノ精練色染整理及朝鮮向織布ノ製織ノ外一般ノ依頼ニ係ル各種ノ試驗ヲ行ヘルモノ二十七件、質疑應答二百一件、織物ノ整理加工二千四百五十八反(四)窯業部ニ在テハ白磁素地及釉藥ノ調合範圍決定、溶解性鹽類ヲ用フル染付法ノ研究、陶磁器製造試驗及朝鮮產釉藥原料ヲ使用スル珐瑯磁器ノ製造試驗ノ外實地指導並依頼試驗ヲ行ヒ(五)釀造部ニ在リテハ清酒及葡萄酒ノ釀造試驗並藥酒、糖子、蒸餾酒、果實酒ノ製造試驗、仕込及貯藏期間ニ於ケル各地實地指導ノ外釀造用水酒類、蔗糖、酒母等ノ分析鑑定ヲ行ヒ(六)衛生部ニ在リテハ一般ノ依頼ニ係ル衛生分析ノ外朝鮮藥用植物ノ調査研究、藥用植物ノ栽培朝鮮產原料ヨリスル製藥試驗ヲ行ヘリ

本所ノ試驗分析鑑定ハ在來工業ノ改良ニ多大ノ指導ヲ與ヘタルノミナラス新ナル原料ノ發見ニ依リテ新工業ノ勃興ヲ誘致シタルモノ亦尠ラス

三 度量衡ノ統一

梗概 朝鮮ニ於テハ從來殆ト度量衡ノ一定シタル標準ナク法規空文ニ終リテ其ノ取締殆ト行ハレサリシカ明治四十二年九月統監府ハ舊韓國政府ヲ指導シ全然帝國ノ度量衡法

ニ準據シテ韓國ノ度量衡法ニ大改正ヲ加ヘ逐次施行區域ヲ指定擴張スルノ方針ヲ採リテ其ノ普及統一ヲ圖リ本府始政後明治四十五年六月ニ至リ全鮮ニ其ノ施行ヲ完了シ一方度量衡器ノ檢定取締計量思想ノ啓發ニ努メタル結果今ヤ不正器物モ大體ニ於テ一掃セラレ舊時ノ面目ヲ一新セリ

第四十五節 商工業ノ狀況

一 其ノ發展

商業 朝鮮ニ於ケル商業ハ對内對外共ニ併合以來漸次發展ノ歩ヲ進メ特ニ歐洲戰亂以來輸移出入ノ激増企業ノ旺盛等ニ依リ急速ノ進歩ヲ示シタリシカ大正九年以來戰後不景氣ノ襲來ニ因リ稍沈衰シタリト雖之ヲ併合當時ニ比スルトキハ殆ト隔世ノ感アリ即チ貿易ニ在リテハ

	大正十二年	同十一年	同十年	同九年	同八年	明四十二年
輸移出品價額	二六、六六六千圓	二〇、七五二千圓	二〇、七二八千圓	一九、九五八千圓	二二、九六六千圓	一九、九三三千圓
輸移入品價額	二五、七七〇千圓	二二、五三八千圓	二〇、五二〇千圓	二二、八九六千圓	二八、〇七六千圓	三九、七八二千圓
計	五二、四三六千圓	四三、三三〇千圓	四一、二四八千圓	四二、〇五四千圓	五〇、〇四二千圓	五九、六六六千圓

備考 本表價額ハ陸接國境貿易品價額ヲ除ク

ニシテ大正十二年ニ於テハ明治四十三年ニ比シ八倍ノ増加ニ當リ金融ニ在リテハ

	大正十二年	同十一年	同十年	同九年	同八年	明四十二年
朝鮮銀行券年末發行高	一、〇七三、〇〇〇千圓	一、〇〇五、〇〇〇千圓	一、三六六、〇〇〇千圓	一、四〇〇、〇〇〇千圓	一、四三六、〇〇〇千圓	一、〇七三、〇〇〇千圓
手形交換高(枚)	一、〇〇七、〇八二	一、〇五五、七七一	一、七六〇、六三六	一、四〇一、七五九	一、四四一、四四五	一、〇七三、〇〇〇
各種銀行貸出年末現在高	八四六、三〇一	九三五、八六三	八五二、〇五三	八四九、二九六	九六二、四〇八	五九四、二六六
各種銀行預金年末現在高	三三三、五二八	二九六、七七〇	二八七、三二七	二四九、五二二	二五三、三六六	二〇四、八九九
各種銀行預金年末現在高	二六五、五三三	二六八、七二二	一七二、八九一	二九三、五五七	二五二、七七一	一八三、五五五

ニシテ大正十二年ヲ明治四十三年ニ比スルトキハ實ニ異常ノ發達ヲ示スモノト謂フヘシ又朝鮮ニ本店ヲ有スル商業又ハ銀行業若ハ金融業ヲ營ム會社ニ在リテモ

	大正十一年末	同十年末	同九年末	同八年末	明四十二年末
社數	三二七	二六五	一〇一	一四五	五〇
公稱資本金	三三、三三九千圓	一〇、一九四千圓	一九七、二六四千圓	九四、五三四千圓	一八、〇〇九千圓
拂込資本金	一、四三三、六三六	一、〇七、五五四	一、〇七、一九九	五九、三七三	一〇、七九〇

ニシテ即チ明治四十三年ニ比シ大正十年ニハ社數ニ於テ約五倍、資本金ニ於テ約十一倍同

十一年ニハ社數約六倍、資本金ニ於テ約十二倍ニ達セル等以テ朝鮮商業發達ノ趨勢ヲ察スルニ足ラム

二五四

工業 ニ在リテハ今尙幼稚ノ域ヲ脱セスト雖大正五年以來是亦歐洲時局ノ影響ヲ受ケテ急速ノ發達ヲ示シ工産物ノ價額ノ如キ大正元年ニ於テ一千七百餘萬圓ニ過キサリシモノ同八年ニハ二億六千餘萬圓ニ達シタリ而シテ大正九年ニ於ケル財界ノ變動ハ商業ノ沈衰物價ノ低落ヲ誘致シタリト雖同十一年工産物價額ハ尙能ク二億五千七百四十餘萬圓ヲ示シ大正元年ニ比シテ其ノ十五倍餘ニ該當セルハ亦以テ工業發達ノ一斑ヲ知ルニ足ルヘク今後工業知識ノ發達ト共ニ益其ノ振興ヲ見ルニ至ルナラム

二 工業原料

總況 由來朝鮮ニ於テハ概シテ各種工業原料ノ賦存産出ニ乏シカラス本府設置以來原始産業ノ各方面ニ互リ特ニ諸般ノ勸奨施設ヲ加ヘタルノ結果比年品質ノ改良、産額ノ増加ヲ來シツツアリ就中其ノ大宗ハ農産物ニシテ米麥馬鈴薯玉蜀黍其ノ他ノ含澱粉質釀造原料若ハ澱粉原料及大豆在胡麻子棉子亞麻子等ノ製油原料又ハ棉花蘭大麻苧麻ノ織物原料ヲ主トシ其ノ他自然産物タル粘土磁砂石灰等ノ窯業原料及金銀銅鐵黑鉛亞鉛等ノ金屬原料ノ埋藏量頗ル多ク皮革牛脂牛骨ノ畜産物原料「バル」軸木等ノ林産物原料亦豊富ナル等

將來有力ナル資本家ノ開發經營ニ俟ツモノ枚擧ニ遑アララス

三 將來有望ナル工業

概況 朝鮮ハ工業原料ノ生産アリ勞力ノ餘剩亦尠カラス其ノ他工業成立ノ素因ニ富メルヲ以テ之ニ十分ノ資金ヲ放下シ近代の工場ノ經營施設ヲ爲スニ於テハ必スヤ大ニ其ノ振興ヲ見其ノ製品ハ富ニ朝鮮内ノ需要ヲ充タスニ足ルノミナラス更ニ進ミテ内地及諸外國ニ輸出スルニ至ルヘキモノ尠カラス就中機業紡績業製紙業窯業釀造業鐵工業製糖業、製革業製燻業製粉業製糖業等最モ有望ナル前途ヲ有ス

有望工業ノ種類 (一)機業ハ氣候風土其ノ原料タル棉花麻類ノ生育及養蠶ニ適スルヲ以テ綿麻絹各種ノ織物ハ朝鮮内到處ニ生産セラレ明治四十四年ノ生産額五百餘萬圓ナリシモノ大正十一年ニハ二千二百二十餘萬圓ニ達セリト雖尙需要ノ大部分ハ之ヲ輸入シ仰キ其ノ額明治四十三年ニハ一千二百萬圓ナリシモノ大正十一年ニハ五千三百五十餘圓ニ達セルカ如キ(二)紡績業ハ其ノ原料タル棉花ノ産出豊富ナルニ拘ラス資本技術經驗及工場の訓練ヲ經タル勞働者ノ缺乏等ニ因リ棉花ハ主トシテ内地ニ移出セラレ朝鮮内ニ於ケル紡績業ノ經營ニ關シテハ久シク之ヲ顧ミル者ナカリシモ各般ノ事情ヲ調査研究シテ其ノ將來有望ナルコト明確トナリ大正十一年釜山ニ於ケル朝鮮紡績株式會社ノ事業開始

セラレテ紡績業ノ興起ヲ見ルニ至レルカ如キ(三)製紙業ハ其ノ生産額明治四十四年ニ於テ三十八萬二千圓ニ過キサリシモノ大正十一年ニハ二百四十萬餘圓ヲ算スルニ至レルモ其ノ大部分ハ朝鮮紙ナリシニ近時鮮内文化ノ發展、社會ノ進歩ニ伴ヒ和紙及西洋紙ニ對スル需要年年増進シテ已マス明治四十三年八十萬圓ヲ出テサリシ其ノ輸移入額ハ大正十一年ニ於テ正ニ四百萬圓ヲ超過スルニ至リ將來益増加スヘキ傾向アリ而モ朝鮮ニハ楮皮、バル、グ、纖維等ノ製紙原料ニ乏シカラスシテ和洋紙生産ノ前途多望ナルカ如キ(四)朝鮮ハ到ル處優良ナル窯業原料土石ヲ多量ニ包藏シ最モ窯業ニ適スルヲ以テ大正八年ニ至リ小野田セメント株式會社平壤支店カ平安南道勝湖里ニ於テ「セメント」製造ヲ開始シ次テ日本硬質陶器株式會社カ釜山ニ陶器製造業ヲ經營シタルカ如キ(五)清酒ハ内地人ノ移住増加ニ伴ウテ需要激増シ且朝鮮ニ於テハ原料勞銀共ニ低廉ナルノ外釀造期間長ク又腐敗ノ虞少ナキ等洵ニ有利ノ事業ナルノミナラス之カ品質ノ昂上ハ朝鮮人ノ之ニ對スル嗜好ノ推移ト相俟テ鮮内生産逐年増加シ明治四十四年ニ於テ二萬四千餘石、價額七十四萬餘圓ナリシモノ大正十一年ニハ五萬八千餘石、價額五百十六萬餘圓ニ増加シタリト雖尙内地酒ノ移入ハ一萬四千餘石、價額百七十六萬餘圓ヲ算スルカ如キ(六)朝鮮人ノ鐵工業ハ從來多クハ副業トシテ營マレ其製品ハ主トシテ粗笨ナル日用器具ノ範圍ヲ出テサリシモ近時京城其他ノ都會地ニ於テ新式ノ鐵工業ヲ營ム者増加シ之ヲ在來ノ工場ニ比スレハ規模稍大ニ設備亦整頓

シ技術材料共ニ良好ニシテ其ノ製品ハ外觀佳良實質堅牢ナルカ故ニ之ニ對スル需要大ニ増加スルニ至リタリト雖仍毎年數千萬圓ノ輸移入ヲ見ルカ如キ(七)莞草筵ハ朝鮮ノ特産物ニシテ其ノ外觀高雅其ノ素質強靱ナルモノアリ將來貿易品トシテ有望ナルカ如キ(八)製革業ハ明治四十四年京畿道永登浦ニ朝鮮皮革株式會社設立セラレ新式ニ且大規模ニ事業ヲ開始シテ朝鮮製革界ニ一生面ヲ開キ次テ忠清南道大田ニ大田皮革株式會社起リ尙其ノ他ノ各地ニモ數多ノ製革工場ノ勃興ヲ見ルニ至リ大體ニ於テ原料ノ豐富販路ノ有望製造設備ノ完整職工技術ノ熟練等事業發達ノ要件備ハレルカ如キ(九)製燧業ハ朝鮮ニ於ケル勞力ノ低廉ナルト原料軸木資材ノ豊富ナルトハ漸ク斯業ノ勃興ヲ促シタリト雖其ノ生産額ハ需要額ノ約四分ノ一ヲ充スニ過キス即チ大正十一年ニ於ケル生産額ハ三十一萬餘圓ニシテ移入額ハ約百二十萬圓ヲ算スルカ如キ(十)製糖業ハ明治三十九年以來西鮮地方ニ甜菜耕作試驗ヲ行ヒ良好ノ結果ヲ得タルヲ以テ大正六年平壤ニ朝鮮製糖株式會社ノ設立アリ後大日本製糖株式會社ニ合併シ同九年ヨリ製糖作業ヲ開始シ同十一年ノ生産ハ甜菜糖、甘蔗精製糖ヲ合ハセ一千五百七十五萬餘斤、價額四百二十四萬餘圓ニ達セルカ如キ(十一)其ノ他製粉業、製油業亦朝鮮ニ於テ注目スヘキ事業ニ屬シ絹組物、漁網、護製品、石鹼、漆器、竹細工品、杞柳木、通細工品等ノ製造業ハ其ノ製産未タ大ナラスト雖將來需要増加ノ趨勢ニ在リ或ハ原料ノ産出、粉カラス或ハ家内工業トシテノ素地アル等ノ如キ何レモ將來有望ナル企業ノ

餘地ヲ存スルモノトス

第四十六節 工場

概況 朝鮮ニ於ケル製造工場ハ歐洲戰前ニ在リテハ煙草皮革織綿機業製鍊精鹽等ニ於テ主トシテ内地人又ハ外國人ノ經營ニ係ル規模組織ノ稍見ルヘキモノ數箇所ヲ除キテハ殆ト舉クルニ足ルモノナカリシカ歐洲戰後内鮮財界ノ好況ニ伴ウテ大小ノ工場著シク増加セリ即チ明治四十三年ニ於テ工場數百五十一資本金七百九十八萬圓從業者數八千二百人生産品價額九百二十二萬圓ニ過キナリシモノ大正八年ニ至リ工場數一千九百資本金一億二千九百萬圓從業者數四萬八千七百七十七人生産品價額二億二千五百萬圓ニ増加シ更ニ同一年ニ於テハ工場數二千九百資本金一億八千三百五十七萬圓從業者數五萬四千六百七十七人生産品價額一億六千三百四十五萬餘圓ニ達シタルカ如キ亦以テ急速ノ發展ヲ知ルニ足ラム今同十一年末現在資本金五十萬圓以上ノ各種製造工場ヲ舉クレハ左ノ如シ

主要工場

大正十一年十二月末日

名	設立年	目的	資本金	企業者別
朝鮮製絲株式會社	大正九年	製絲	1,000,000	朝鮮人
東洋染織株式會社	大正八年	織物	500,000	朝鮮人
特許セメント五製造株式會社	大正十一年	金銀器漆器飾物	500,000	内地人・朝鮮人
株式會社朝鮮美術品製作所	大正九年	洋車	500,000	内地人
株式會社角田商店京城支店	大正九年	製粉	2,500,000	内地人
南滿洲鐵道株式會社京城鐵道局工場	明治四十二年	製粉	1,000,000	内地人
豐岡製粉株式會社	大正十一年	製粉	1,000,000	内地人
大段三河屋菓子株式會社朝鮮工場	大正九年	製菓	500,000	内地人
京城電氣株式會社瓦斯製造所	明治四十二年	製菓	500,000	内地人
株式會社石路商店龍山製材工場	大正六年	製菓	500,000	内地人
株式會社東亞日報社	大正九年	製菓	500,000	内地人
株式會社東亞日報社	大正九年	製菓	500,000	内地人
京城電氣株式會社龍山發電所	明治四十二年	製菓	500,000	内地人
朝鮮物産株式會社	大正六年	製菓	500,000	内地人
日本特油礦造株式會社	明治三十九年	製菓	500,000	内地人
京城電氣株式會社仁川支店	明治四十五年	製菓	500,000	内地人
朝鮮燐寸株式會社	大正七年	製菓	500,000	内地人
大正製藥株式會社朝鮮工場	大正八年	製菓	500,000	内地人
朝鮮皮革株式會社工場	明治四十四年	製菓	500,000	内地人
論山精米株式會社	大正四年	製菓	500,000	内地人
大田皮革株式會社	大正六年	製菓	500,000	内地人
株式會社朝日精米所	大正九年	製菓	500,000	内地人

第八章 産業

名 稱	設 立 年	目 的	資 本 金	企 業 者 別
三 菱 製 鐵 所	大正六年	製 鐵	三〇〇〇〇	内 地 人
達 安 金 山 製 鐵 工 場	大正四年	同 製	一〇〇〇	内 地 人
西 鮮 鐵 絲 製 鐵 工 場	大正八年	鐵 絲	一〇〇〇	内 地 人
小 野 田 セメント 株式 會 社	大正八年	セメント	七五〇〇	内 地 人
朝鮮 高 工 株式 會 社	明治四十四年	諸 機	二〇〇〇	内 地 人
滿洲 製 粉 株式 會 社	大正八年	製 粉	一〇〇〇	内 地 人
新 井 精 米 所	大正二年	精 米	五〇〇	内 地 人
朝 鮮 燒 酎 株式 會 社	大正八年	燒 酎	五〇〇	内 地 人
久 原 鐵 業 所	大正四年	製 鐵	一三〇〇	内 地 人
大 日 本 製 糖 株式 會 社	大正九年	製 糖	二〇五〇〇	内 地 人
王 子 製 紙 株式 會 社	大正八年	製 紙	五〇〇〇	内 地 人
鴨 綠 江 造 船 株式 會 社	大正六年	造 船	一〇〇〇	内 地 人
東 洋 合 同 鐵 業 會 社	大正八年	電 探	一〇〇〇	外 國 人
火 岩 洞 製 鐵 工 場	明治三十二年	電 探	一〇〇〇	外 國 人
元 山 水 力 電 氣 株式 會 社	大正元年	電 探	七五〇	内 地 人
豆 滿 江 林 業 株式 會 社	大正八年	製 材	二〇〇〇	内 地 人
朝鮮 電 氣 株式 會 社	明治四十五年	電 探	五〇〇	内 地 人
羅 南 酒 造 合 名 會 社	大正十年	酒 造	五〇〇	内 地 人
東 洋 補 給 株式 會 社	大正九年	採 掘	二二八七	内 地 人

名 稱	設 立 年	目 的	資 本 金	企 業 者 別
朝 鮮 精 米 株式 會 社	大正七年	精 米	五〇〇	内 地 人
群 山 酒 造 株式 會 社	大正九年	酒 造	六〇〇	内 地 人
中 外 電 氣 株式 會 社	大正七年	電 力	四一五〇	内 地 人
朝 鮮 棉 花 株式 會 社	大正二年	同 製	一〇〇	内 地 人
南 北 棉 業 株式 會 社	大正七年	同 製	八〇〇	内 地 人
朝 鮮 製 油 株式 會 社	大正七年	製 油	五〇〇	内 地 人
朝 鮮 製 絲 株式 會 社	大正八年	製 絲	五〇〇	内 地 人
火 邱 絲 織 工 場	大正五年	同 製	七〇〇	内 地 人
大 邱 精 米 株式 會 社	大正九年	精 米	一〇〇〇	内 地 人
大 興 電 氣 株式 會 社	大正七年	電 力	七〇〇	内 地 人
朝 鮮 中 央 鐵 道 株式 會 社	大正十一年	車 輛	五二五〇	内 地 人
釜 山 水 庄 株式 會 社	大正八年	製 糖	六〇〇	内 地 人
釜 山 蒸 業 株式 會 社	大正九年	煉 瓦	五〇〇	内 地 人
日 本 硬 質 陶 器 株式 會 社	大正六年	陶 器	七五〇〇	内 地 人
朝 鮮 瓦 斯 電 氣 株式 會 社	明治四十三年	電 力	三〇〇〇	内 地 人
南 朝 鮮 製 紙 工 業 所	大正十一年	製 紙	一〇〇〇	内 地 人
朝 鮮 紡 織 株式 會 社	大正十一年	紡 織	四〇〇〇	内 地 人
谷 口 鐵 業 所	大正五年	鐵 布	五〇〇	内 地 人
小 林 樂 山 鐵 業 所	明治四十一年	同 製	五〇〇	内 地 人



第四十七節 産業團體

商業會議所 商業會議所ハ商工業ニ關スル公益團體トシテ重要ナル機關タルニ拘ラス
從來何等様ヘルキ法規ナク其ノ事業上又監督上遺憾尠カラリシヲ以テ大正四年十月朝
鮮商業會議所令ヲ施行シ以テ有效ニ其ノ機能ヲ發揮セシムルコトヲ期シ本令ノ施行ト共
ニ從來内鮮人各別ニ設立セシヲ統一シ兩者合同シテ商工業ノ進歩發達ヲ圖ラシメ一地區
一商業會議所ノ制ト爲シ之ニ法人格ヲ與ヘ其ノ地位資格ヲ明カニシ適當ノ監督ヲ加ヘ諸
種ノ弊害ヲ誘起スルカ如キコトナカラシメタリ現在京城仁川群山木浦釜山大邱平壤鎮南
浦元山ノ九會議所アリ

重要物産同業組合 從來朝鮮ニ於ケル同業組合ハ三四ノ組合ヲ除クノ外概ネ社交的團
體ニ過キスシテ組合本來ノ目的タル營業上ノ弊害矯正共同ノ利益増進等ニ於テ何等成績
ノ見ルヘキモノナク寧ロ諸種ノ弊害ヲ醸成スルノ虞アリタルヲ以テ大正四年十月一日ヨ
リ朝鮮重要物産同業組合令ヲ實施シ組合ノ設置ニ付テハ總督ノ認可ヲ受ケシメ之ニ法人
格ヲ與ヘテ其ノ基礎ヲ鞏固ナラシメ且組織權限監督等ニ關スル詳細ノ規定ヲ設ケ以テ從
來ノ弊害ヲ根絶シ十分其ノ機能ヲ發揮セシムルコトヲ期シ同時ニ朝鮮ノ實情ニ鑑ミ同業
組合ヲ設置シ得ヘキ業ノ種類ヲ米大豆家畜家禽及其ノ副産物毛皮及毛皮製品棉花繭蠶種

桑苗果物織物紙釀造品白蔘ノ生産製造販賣又ハ之ト密接ノ關係ヲ有スル業ニ限定スルノ
方針ヲ採レリ爾來之ニ依リテ設置ヲ認可シタルハ畜産同業組合百七十一、同聯合會二、果物
同業組合三、織物毛物酒及紙物ノ同業組合各一ニ過キス然レトモ今ヤ各種事業漸ク振興シ
來レルヲ以テ漸ク逐ウテ各種同業組合ノ設置ヲ見朝鮮商工業ノ改善ニ裨益スルコト尠カ
ラサルニ至ルヘシ

産業組合 朝鮮ニ於ケル中、小産業者ハ生産組織極メテ幼稚ナルカ爲往々ニシテ資本主
ノ爲ニ利益ヲ壟斷セララルノ弊甚シク加フルニ朝鮮ニ於テハ古來契ト稱スル相互組織ニ
依ル團體ヲ設クルノ慣習アリテ農耕畜産殖林金融等ノ事業ヲ營ミタリト雖紙ネ其ノ名ア
リテ其ノ實ナク寧ロ弊害ヲ醸成スル源泉タルモノノ如シ依テ本府ニ於テハ産業組合制度
ヲ實施スルノ急務ナルヲ認メ中、小産業者ヲシテ自助共存ノ精神ヲ扶植彼等ヲシテ經濟上
ノ競争ニ起因スル弊害ヲ排除シテ直接ノ利便ヲ享受セシムルト共ニ資本勢力ノ間ヲ協調
セシメ以テ産業並經濟ノ發達ヲ企圖セシムトシ制令施行上ノ調査ヲ爲シツツアルモ朝
鮮ニハ從來金融組合ノ制度アリテ該制度ノ業務カ産業組合ニ於テ最モ主要トスル信用組
合業務ト混同スルカ如キ虞アルヲ以テ是等業務上ノ聯絡ヲ圖リ各其ノ機能ノ發揮ヲ庶幾
セムトスルノ趣旨ニテ目下制令案ノ審議中ニ屬ス

工業ニ關スル任意組合 併合以來朝鮮主要工業ノ改善發達ヲ圖ラムトスルノ方針ヲ以

テ各地方ニ於テ任意組合ヲ組織シタルモノ大正十一年末現在ニ於テ抄紙業二十機業二十
四窯業二竹製品二石器業二煙管製造業一アリ本府ニ於テハ之ニ對シ適當ナル保護獎勵ヲ
加ヘタル結果成績稍見ルヘキモノアルニ至レリ

備考 農業林業及水産業ニ關スルモノニ付テハ夫々當該章節ニ於テ之ヲ記述セリ

第四十八節 市場

在來ノ普通市 從來朝鮮ニ存在セル市場ハ大部分在來ノ普通ノ市ニ屬シ國內ノ商業上
重要ナル取引機關ヲ爲シ日常ノ生活物資概ネ之ニ依リテ供給セラレ取引殷盛ナリト雖其
ノ弊害多キヲ以テ之カ改善取締ニ關シテ市場規則其ノ他諸種ノ規程ヲ設ケ同時ニ市場規
則取扱手續ヲ定メ從來ノ弊風ヲ一掃セムコトヲ期セリ而シテ其ノ取引品ノ種類ハ農産物
ヲ最トシ家畜織物水産物等順次之ニ次ク市場數及取引高左ノ如シ

市場數及取引高

市場數	大正十一年	同十年	同九年	同八年	同七年	同六年	四明十三年
取	1,137	1,139	1,114	1,115	1,116	1,111	980
引	108,100	111,339	101,515	156,195	108,109	21,451	50,443

現物市場 ハ同業者相會シ見本又ハ銘柄ニ依リ賣買取引ヲ行フ機關ニシテ從來其ノ性
質及沿革ニ鑑ミ之ヲ市場規則適用ノ外ニ置キ行政上任意ノ監督ヲ施シ來レルカ大正九年
四月市場規則ヲ改正シ之カ公認ノ制度ヲ樹テ其ノ基礎ヲ鞏固ナラシムルト共ニ法令ノ根
據ノ下ニ嚴重ノ監督ヲ施シテ其ノ弊害ヲ芟除シ以テ此ノ種市場ノ整備ト機能發揮トヲ完
ウセシメムコトヲ期セリ而シテ大正十二年度末迄ニ市場設置ヲ許可シタル箇所ハ京城府
二箇所群山府木浦府大邱府釜山府鎮南浦府新義州府及元山府各一箇所計九箇所ニシテ京
城府ニ於ケルモノ一箇所所カ會社經營ニ係ル有價證券市場タルノ外何レモ當業者ノ組合經
營ニ屬スル穀物市場ナリトス

第四十九節 朝鮮副業品共進會ノ施設

新政以來各般施設ノ基礎漸ク定マリ産業ノ隆興經濟ノ伸張共ニ之ヲ往時ニ比シ殆ト隔
世ノ感アリト雖尙今後ノ經營ニ俟ツヘキモノ頗多ク特ニ副業ノ普及ハ朝鮮ノ如キ經濟力
微弱ニシテ都鄙ヲ通シ遊手ノ多キ地ニ於テハ副業ノ發達ニ依リ一般經濟組織ノ整頓地方
富力ノ増進ヲ促スヘキモノ少シトセサルノ實情ニ鑑ミ大正十二年度ニ於テ副業品共進會
ノ開催ヲ企畫シ朝鮮農會主催朝鮮總督府參加ノ形式ヲ以テ各種産業團體ヲ通シ官民一致
協力シテ朝鮮副業品共進會ヲ開催セリ其要領左ノ如シ

一、會期 大正十二年(自十月二十五日)

一、會場 京城景福宮內約五萬坪ヲ以テ之ニ充テ在來建物三棟一千六百坪ヲ修理シ之ヲ主タル陳列場ニ利用セル外家畜家禽魚類陳列場等約百五十坪ヲ新營セル外出品人自營ニ拘ル特設館三十七箇所ニ及ヘリ

一、出品物 朝鮮內ニ於テ副業ニ依リ生産又ハ採取セラレタルモノ或ハ將來副業ニ依リ生産又ハ採取シ得ラルト認ムルモノヲ普通出品トシ其ノ出品區域ヲ朝鮮一圓ト爲シ上記ノ條件ヲ具有セサル鮮內製品又ハ副業ニ關係アル朝鮮以外ノ出品ヲ參考品トセリ其ノ出品點數普通出品一萬八千八百餘點、參考品四千九百餘點ニ及ヘリ

一、觀覽者 副業ニ關スル共進會等ノ施設ハ未タ一般的ニ試ミラレサル施設ニ屬シ此種施設ハ大ニ一般ノ注意ヲ喚起シ其ノ觀覽者ノ如キモ豫期以上ノ多數ニ達シ總入場者五十一萬五千餘人ニ及ヘリ

副業品共進會開催ヲ機トシ副業獎勵宣傳ノ資ニ供スル爲懸賞ヲ以テ副業獎勵ニ關スル標語逸話唱歌漫書ヲ募集シ其ノ内優秀ト認メタルモノニ對シテハ賞金ヲ交付シ入賞セルモノハ之ヲ印刷シ廣ク一般ニ配付セリ又朝鮮ニ於テ從來副業ニ功勞アル者又ハ副業ニ關スル成績優良ニシテ他ノ模範トスルニ足ル者四十二名ヲ表彰シ其ノ多年ノ功勞及效績ヲ顯揚セリ

第九章 土 木

第五十節 土木行政ノ沿革

要綱 本府始政以前ニ在リテハ土木行政ニ關スル法規備ハラス道路河川等公有物ノ荒廢甚シク庶民損ニ之ヲ冒耕引用シ地方官憲ノ監督亦放漫ニ流レ之ヲ自然ノ變遷ニ委シテ顧ミサルノ狀アリタルカ保護政治肇始後之カ改善ニ指ヲ染メ同時ニ道路港灣等修築ノ端ヲ啓キタリト雖財源菲薄ナル以テ僅ニ當面ノ急要ニ應シタルニ止マレリ仍テ本府ハ一般土木行政ニ關スル法規ヲ制定シ官民ヲシテ其ノ依ル所ヲ知ラシメ以テ舊來ノ荒廢ヲ修ムルト共ニ將來ニ對スル施設經營ノ方針ヲ確立スルノ急務ナルヲ認メ明治四十四年以來逐次道路規則道路取締規則市街地建築規則荷車取締規則河川取締規則朝鮮公有水面埋立令等ヲ發布シテ土木行政ノ基本ヲ確立シ施設ノ系統ヲ規畫スルニ努ムルト同時ニ時運發展ノ趨勢ニ順應シテ道路港灣等修築ノ規模ヲ擴大シ更ニ河川ノ系統的調査ニ著手セリ

道路規則 朝鮮ニ於テハ從來殆ト道路トシテ見ルヘキモノナク人文ノ普及經濟ノ發展ニ資スルカ如キハ到底期待スル能ハサル所ナリシヲ以テ道路規則ニ於テ道路ノ管理築造及維持費用ノ負擔區分及築造標準ニ關スル規程ヲ設ケ以テ道路制度ノ根本ヲ確立シタリ

即チ道路ハ之ヲ分チテ一、二、三等及等外道路ノ四種トシ一、二等道路ハ總督、三等道路ハ道知事等外道路ハ府尹郡守又ハ島司ノ管理スル所タラシム但府ノ區域内ニ限り必要ニ應シ各等道路ヲ通シテ府尹ノ管理トス又一方ニ於テハ朝鮮全土ニ互ル道路網ヲ確定シ茲ニ始メテ道路ノ脈絡系統ヲ明カニセリ

夫役ノ廢止 道路ノ改修修繕ニ關シテハ古來夫役ナル慣行ノ存スルアリ併合後モ擔稅能力ナキ者ヲシテ勞力ヲ提供セシメ公事ニ奉仕セシムルノ美風ヲ保續シ輕易ナル土工ノ如キハ地方夫役ヲ使用シ又用地ニ付テハ事情ノ許ス限り人民任意ノ寄附ニ依リ國費ト相俟テ成ルヘク速ニ治道計畫ヲ進メ交通ノ進展ト産業ノ開發トニ資スルノ方針ヲ採リ來リタルモ制度革新後時勢ノ推移ニ鑑ミテ之ヲ更改シ大正八年十月以降國費ヲ以テ施行スル一、二等道路ノ築造ニ關シテハ全然夫役ヲ廢シ用地ハ全部之ヲ買收スルコトトシ地方ノ利害ニ密接ナル關係ヲ有シ地方費以下ニ於テ施行スル道路工事ニ對シテハ仍舊慣ニ依ラシム

河川港灣 河川ニ關シテモ道路ト同シク管理維持及費用ノ負擔區分等ニ關スル根本制度ヲ確立スルノ必要アルモ河川ノ調査未タ結了セサルニ由リ河川取締規則ニ於テハ先ツ以テ河川ノ利用保全ヲ主眼トシ河川ノ變更、工作物ノ施設、敷地ノ占用等現狀ニ影響ヲ及ホスヘキ行爲ノ取締ヲ爲スニ止メ又港灣ニ關シテモ同様ノ趣旨ニ依リテ之カ取締ヲ爲シ重

要ノ河川(指定河川)及開港要港其ノ他樞要ノ港灣(指定港灣)ニ於ケル一定ノ行爲ニ付テハ總督其ノ他ノ河川及港灣ニ付テハ道知事ノ許可ヲ受ケシムルコトトシ以テ公共ノ使用ヲ完全ナラシメ被害ノ發生ヲ防止スルニ努ム

公有水面埋立 公有水面ノ埋立ニ關シテハ大正三年發布ニ係ル官有水面埋立規則アリタルモ内容簡ニ失シ時運ノ進展ニ伴ハサル憾アリタルヲ以テ同十二年朝鮮公有水面埋立令ヲ發布シ同十三年八月一日ヨリ之ヲ施行シ以テ斯種企業ノ發達ヲ圖ルト共ニ公有水面ニツキ有スル權利ノ保護ヲ確保完全ナラシムコトヲ期セリ

土地收用 各種公共事業ノ施設ニ關シテハ土地ノ公用徵收ヲ必要トスル場合尠カラサルカ故ニ明治四十四年土地收用令ヲ發布シ企業ノ發達ニ支障ナカラシムルコトトセリ
朝鮮ニ於ケル土木事業ハ併合以前ニ在リテモ道路港灣ニ對シ多少ノ修築工事ヲ施ササルニアラサリシモ總テ應急的施設ヲ爲スニ過キサリシカ前記ノ如ク本府設置後之カ根本制度確立シ其ノ系統的計畫大成スルニ及ヒ茲ニ始メテ組織的の事業ノ興隆ヲ見ルニ至レリ

第五十一節 土木會議

朝鮮總督府土木會議ハ總督監督ノ下ニ河川、道路、港灣、航路、標識、鐵道、輕便鐵道、軌道、電氣事業及上下水道ニ關スル制度計畫設備其ノ他都市計畫等ノ如キ土木ニ關スル重要ナル事項

ヲ調査審議シテ其ノ根本政策ヲ確立シ以テ施政方針ノ裁定ニ資スル重要機關ニシテ從奉
 政務總監ヲ以テ會長トシ委員ハ專ラ關係官署ノ長又ハ本府高級官吏中ヨリ之ヲ命スルノ
 組織ナリシカ本會議ノ議決スル所ハ當ニ政府ノ施設ニ關係スルノミナラス民間ノ經營及
 利害ニ影響スル所亦尠ナラサルモノアルヲ以テ大正八年八月ニ於ケル制度革新ノ趣旨
 ニ鑑ミ民意ヲ尊重シ其ノ暢達ニ資スルト共ニ大ニ民利ノ裁量ニ裨補スル所アラシムカ
 爲本會議委員中ニ民間ニ於テ斯道ニ關シ學識經驗アル人士ヲモ加フルコトトシ同年四
 月ヨリ之ヲ實施シタリ

第五十二節 道路改修

保護時代ノ狀況 道路ノ改修カ未開荒廢ノ土地ヲ開發スルニ於テ最大急務タルハ言ヲ
 俟タサル所ニシテ保護政治時代ニ在リテモ明治四十年ヨリ併合ニ至ル四年間ニ於テ起業
 公債其ノ他ヨリ工費三百九十餘萬圓ヲ割キテ二十二線二百餘里ノ道路ヲ修築シタリト雖
 是等ノ工事ハ各地ニ散在セル一部小區間ノ道路ニ對シ斷片的ニ施行シタルニ過キサリシ
 カ故ニ朝鮮全般ヲ通シテ之ヲ觀ル時ハ當時尙道路トシテ見ルヘキモノ殆ト之ナク大體ニ
 於テハ依然トシテ旅客ハ昨昨ヲ通行シ貨物ノ運搬ハ人肩馬背ニ依ルノ狀態ニ在リテ人文
 ノ普及、經濟ノ發展ハ到底之ヲ期スヘクモアラス

道路網 仍テ本府ハ前節記載ノ如ク道路ノ根本制度ヲ定メ更ニ全鮮ニ互ル道路網ヲ規
 畫確定シ道路ノ有效幅員ヲ一等四間以上、二等三間以上、三等二間以上トシ一定ノ規矩ニ依
 リ道路ノ系統的改修ニ著手シタリ

本府規畫ノ道路網ニ依レハ原則トシテ國費ヲ以テ築造スヘキモノハ一等道路十七線、此
 ノ大正十一年度末現在延長七百九十四里餘、二等道路七十九線、同上延長二千三百九十三里
 餘ニシテ以テ全鮮ノ主要路線ヲ形成スヘク又道地方費ヲ以テ築造スヘキ三等道路ハ道知
 事ヲシテ之ヲ指定規畫セシメ此ノ路線四百十九線、此ノ單用里程二千八百四十一里餘ニシ
 テ先ツ以テ地方的脈絡ヲ完ウスルニ足ルモノナリトス道路網ノ改修ハ經費ノ關係上施工
 期間ヲ數期ニ分チテ其ノ主要ナルモノヨリ逐次之ヲ施行シ以テ成ルヘク速ニ全線ノ改修
 ヲ完了セムトス

第一期計畫 本府ハ先ツ第一期治道工事トシテ一、二等道路網中最モ重要ナル路線三十
 四線、延長六百八十五里ヲ選定シ之ヲ明治四十四年度ヨリ大正六年度ニ至ル七箇年ノ繼續
 事業トシテ工費一千萬圓ヲ以テ之カ修築ヲ爲シ併セテ漢江鐵橋ヲ架設スルコトトシ豫定
 ノ如ク大正六年十月ヲ以テ之ヲ完成セリ

第二期計畫 仍テ本府ハ更ニ第二期計畫ヲ樹テ未改修一、二等道路路線中交通及經濟上
 最モ適切ナル路線二十六線、延長四百七十八里餘ノ修築ト主要河川ノ橋梁九箇所ノ架設ト

ヲ企テ大正六年度ヨリ同十一年度ニ至ル六箇年ノ繼續事業トシテ總工費七百五十萬圓ヲ豫算ニ計上シ爾來著實實施中ナリシカ大正七年以來異常ナル物價及勞銀ノ騰貴ヲ來シ加フルニ制度改革ニ伴ヒ夫役及用地寄附ヲ廢シタル結果工費著シク膨脹シテ豫定ノ如ク工事ヲ進行スルコト能ハス大正十年度末ニ於テ二百二十里餘ノ施工殘ヲ生シタルヲ以テ其ノ内時勢ノ推移ニ伴ヒ當分施工ヲ見合セ得ヘキモノヲ除キテ豫定路線ヲ短縮スルト共ニ工費七百三十四萬圓ヲ増加シ更ニ產業開發並交通上最モ急ヲ要スル國境道路七十七里餘ヲ修築シ且既設木造橋梁ノ耐久力ニ鑑ミ橋梁ノ改良ヲ併セ施行シテ少クとも橋脚ノ如キハ永久的ノ工法ニ依リテ構築スルコトシ大正十一年度繼續費豫算ニ於テ前記工費七百三十四萬圓ト共ニ國境道路工費四百六十七萬圓及橋梁改良費八百十六萬圓ヲ追加シテ總工費ヲ二千七百六十七萬圓トシ施行年度ヲ六箇年延長スルコトニ計畫ヲ變更セリ然ルニ其ノ後政府財政ノ關係上大正十一年度ヨリ十三年度迄ノ間ニ於ケル年割總額中ヨリ四百十四萬圓ヲ繰延フルノ止ムナキニ至リタレハ本計畫竣功期ノ遲延ヲ免レサルニ至レリ

國庫補助治道工事 以上本府ニ於テ直轄施行スルモノノ外本府ハ別ニ地方廳ニ年額十萬圓乃至三十萬圓ノ國庫補助ヲ與ヘ主トシテ地方交通上特ニ急施ヲ要スル一、二等道路ノ修築ヲ又專ラ道地方費又ハ夫役ニ依リ三等道路ノ改修ヲ行ハシメタルカ今日迄ニ既ニ其ノ改修ヲ了シタルモノハ一、二等道路九百餘里、三等道路一千八百餘里ニ達シ此ノ國庫補助

金額二百十九萬圓ヲ算セリ然レトモ此等ノ三等道路一千八百里中ニハ當面ノ急ニ應シテ之ヲ速成シ隨テ一部道路規則ノ定ムル築路標準ニ適合セサルモノアルハ蓋シ己ムヲ得ナル事ニ屬ス本國庫補助ハ道地方費ニ財源ヲ移シテ大正九年度以降之ヲ廢止セリ

既成延長 以上既成道路ノ總延長ハ最近ノ調査ニ依レハ一、二等道路約二千二百二十五里、三等道路約一千八百二十里ニシテ之ヲ道路網ノ總延長ニ對比スレハ一、二等道路ハ其ノ約六割七分、三等道路ハ其ノ約六割四分ニ當リ今ヤ各地主要都邑及市場ノ間概ネ牛馬車ノ運轉ヲ見サルハナク營業自動車ノ運轉區間亦約二千四百里ニ上リテ全鮮交通ノ面目ヲ一新セリガニ最近ノ改修道路延長及交通運搬具數ヲ明治四十四年ニ比較シテ改修道路利用増進ノ程度ヲ示サム

既成道路延長及車輛數

各年十二月末日現在

年次	道路里		車輛數					
	一、二等	三等	人力車	荷車	荷牛車	荷馬車	客馬車	自動車
大正十二年	三,三三五	一,八〇〇	四,六四七	三,二六二	九四二	四,五三六	五	一〇,八八
同十一年	三,〇七五	一,七〇〇	四,四九四	二,九一六	八九四	四,三四三	一〇	九,五九
同十年	三,〇一〇	一,六八七	四,五七七	二,六八〇	七,七三六	三,九三九	一一	七,七四
明治四十四年	三,〇〇〇	一,六〇〇	四,一三七	一,八〇四	三,六三七	三,八八五	一一〇	二
			計	計				計
			三,九四五	三,二六二	九四二	四,五三六	五	一〇,八八
			三,三三六	二,九一六	八九四	四,三四三	一〇	九,五九
			三,六八七	二,六八〇	七,七三六	三,九三九	一一	七,七四
			四,一三七	一,八〇四	三,六三七	三,八八五	一一〇	二
			計	計				計
			三,九四五	三,二六二	九四二	四,五三六	五	一〇,八八
			三,三三六	二,九一六	八九四	四,三四三	一〇	九,五九
			三,六八七	二,六八〇	七,七三六	三,九三九	一一	七,七四
			四,一三七	一,八〇四	三,六三七	三,八八五	一一〇	二

尙第二期國費治道工事竣功ノ曉ニハ更ニ第三期治道計畫ヲ樹テテ産業ノ開發人文ノ振興ニ資セムトス

二七四

第五十三節 都市施設

概況 朝鮮ノ市街地ハ衢路概ネ狹隘不潔ニシテ屈曲甚ク交通衛生及防火上不便不利多ク自然市街ノ發展ヲ阻礙スルモノアルヲ以テ本府設置以來各地共ニ市街ノ改善ヲ圖リ其ノ發展ニ伴ヒ漸次街衢ノ整理道路ノ擴張ニ努メツツアリ

京城市區改正 京城ハ朝鮮ノ首府トシテ其ノ規模計畫自ラ地方ノ市街地ト趣ヲ異ニセサルヲ得ナルモノアルカ故ニ之カ市區改正ハ國費ヲ以テ經營スルコトトシ市内道路四十六線ノ改修豫定線ヲ選ヒ其ノ内十三線ハ明治四十四年度以降大正七年度ニ至ル八箇年間に工費三百餘萬圓ヲ投シテ之カ改修ヲ了シタリ其ノ主要幹線ハ幅員ヲ十二間乃至十九間トシ車歩道ヲ區分シ交通最モ頻繁ナル區間ニハ「ターマカダム」又ハ「アスファルト」工法ヲ採用セリ其ノ他ノ路線ニ在リテモ幅員八間ヲ下ルモノ少ナク市街ノ交通外觀共ニ舊時ノ面目ヲ一新セリ

本府ハ更ニ第二期事業トシテ緊急ヲ要スル京城市内道路九線ヲ改修スルノ計畫ヲ樹テ大正八年度以降ノ豫算ニ計上シ目下著著之カ施行中ニ屬セリ

都市計畫

朝鮮ノ如ク開明ノ程度尙低ク隨テ將來ノ發展比較的迅速ナルヘキ地方ニ在リテハ今ニ於テ市區改正ノ根本的計畫ヲ確立シ百般ノ施設ヲシテ皆之ニ準シ按排宜シキヲ制セシムルノ必要一層切實ナルモノアリ是レ現在及將來ニ於ケル市民ノ幸福安寧ヲ全ウスル上ニ於テ喫緊ノ事ニ屬ス故ニ本府ハ大正十年度以降ノ豫算ニ於テ新ニ都市計畫調査費ヲ計上シ先ツ以テ京城釜山大邱平壤ノ四大都市ニ對シ漸次調査ノ歩ヲ進メ既ニ釜山平壤大邱ニ於テハ都市計畫ノ基本トナルヘキ現在迄ノ發展狀況調査即チ現狀調査ヲ終レリ尙更ニ大邱ニ在リテハ將來ニ於ケル概要計畫ヲ樹立セリ

斯クシテ逐次時代ノ進運ニ順應セシムルノ途ヲ講シツツアリ又其ノ他ノ地方市街ニ於テモ發展ノ度著シキモノ又ハ甚シク不衛生的ナルモノニ對シテハ大體ノ市街計畫ヲ樹立シ置キ他日噴騰ノ悔ナカラシムルノ方針ニ出テ之カ調査中ニ屬ス而シテ既ニ調査ヲ了ヘ大體計畫ノ成案ヲ得タルハ清州海州天安裡里光州全州元山金泉順天群山鎮南浦沙里院苗浦ノ十三箇所ニシテ尙著計畫ノ歩ヲ進メツツアリ

地方市街ノ改善 地方市街地トシテハ平壤大邱新義州釜山鎮南浦清津木浦元山其ノ他道廳所在地又ハ主要郡邑ニ對シ國庫ヨリ補助ヲ與ヘ夫夫改良工事ヲ施行シ成績見ルヘキモノアリト雖財政ノ關係上其ノ施設甚タ完全ナラサルヲ以テ更ニ釜山府ハ大正十年度ヨリ同十六年度ニ至ル七箇年事業トシテ總工費九十萬圓ヲ平壤府ハ大正十一年度ヨリ同十

五年度ニ至ル五箇年事業トシテ總工費五十萬圓ヲ大邱府ハ大正十二年度ヨリ同十六年度ニ至ル五箇年事業トシテ總工費七十萬圓ヲ新義州府ハ大正十二年度ヨリ同十五年度ニ至ル四箇年事業トシテ總工費二十五萬圓ヲ各豫算ニ計上シ之カ計畫又ハ實施中ニ在リ

下水ノ整理 下水ノ整理ハ都市衛生上最モ重要ナル事項ナルカ故ニ市街整理ト相並行シテ之カ實施ニ努メツツアリ而シテ京城府ノ大正十年度ヨリ同十二年度ニ至ル三箇年繼續工費四十二萬圓ノ舊龍山排水工事平壤府ノ大正二年度ヨリ同十二年度ニ至ル十一箇年繼續工費五十八萬三千圓ノ第一期及第二期排水工事及大邱府ノ大正七年度ヨリ同十一年度ニ至ル五箇年繼續工費十五萬圓ノ下水改良工事ハ何レモ既ニ大正十二年度迄ニ竣成ヲ告ケ又京城府ノ大正七年度ヨリ同十三年度ニ至ル七箇年繼續工費百六十萬八千圓ノ下水改修工事平壤府ノ大正十二年度ヨリ同十五年度ニ至ル四箇年繼續工費二十一萬圓ノ第三期排水工事及群山府ノ大正十二年度ヨリ同十五年度ニ至ル四箇年繼續工費三十萬圓ノ下水工事ハ日下夫夫施行中ニ屬ス而シテ之等ノ諸工事ハ其ノ工費ノ一部ヲ國庫ヨリ補助スルモノナリ尙京城下水改修工事ハ目下九分ノ進捗ヲ見既ニ其ノ效果甚大ナルモノアルヲ認ム其他竣功セシ市街ニ在リテモ衛生上面目ヲ一新スルニ至レリ此ノ外ノ市街地ニ在リテモ各其ノ負擔力ニ應ジテ適當ノ計畫ヲ樹テ之カ施行準備中ニ屬スルモノ尠カラズ

第五十四節 港灣修築

概説 港灣ニ付テハ統監政治時代總額四百餘萬圓ヲ以テ釜山仁川鎮南浦本壤元山新義州群山浦清津城津馬山ノ十一箇所ニ對シ夫夫應急的ノ稅關設備工事ヲ施シタルカ其ノ内仁川釜山鎮南浦ノ如キ主要港灣ニ在リテハ工事半途併合トナリタルニ因リ本府ニ於テ其ノ殘工事ヲ施行スルト共ニ更ニ其ノ規模ヲ擴大シテ水陸聯絡設備ヲ大成スルノ計畫ヲ樹テ明治四十四年度以降ノ繼續事業トシテ之ヲ施行シ次テ大正四年度以降ノ繼續事業トシテ元山港ヲ修築シ又同十一年度以降ノ繼續事業トシテ新ニ清津及城津ヲ修築スルニ至レリ

(一)釜山

第一期工事 釜山築港ノ施設ハ鐵造棧橋二箇ノ築造ヲ其ノ主體トシ之ニ伴ウテ海岸荷揚場ノ整理及海底ノ浚渫ヲ爲シタルモノナリ第一棧橋ハ延長百五十二間幅員十二間七分ニシテ南側ニハ三千噸級乃至四千噸級ノ汽船二隻ヲ同時ニ繫留シ北側ハ突堤ニ接シ堤上引込ミノ鐵道線路ニ依リテ鮮滿急行列車ト繫留汽船ト直接聯絡スルノ利便ヲ有ス又第二棧橋ハ第一棧橋ト並行シテ其ノ北方ニ築造セラレタルモノニシテ延長二百間幅員二十一間ヲ有シ兩側ニハ各七千噸乃至二萬噸級ノ汽船二隻ツツ計四隻ヲ同時ニ繫留シ得ヘク棧

橋上ニハ鐵道線路三線ヲ引キ込ミ輕機關車ヲ運轉セシメツツアリ其ノ他上家稅關等陸上ノ設備ヲ完成スルト共ニ港口及棧橋附近ト鐵地トヲ水深二十四尺乃至三十六尺ニ浚深シ之カ爲總工費三百九十四萬圓ヲ支出シ大正七年度ヲ以テ之ヲ完成セリ

第二期工事 以上ハ凡ソ七十萬噸ノ貨物ヲ標準トシ施設セルモノニシテ近時本港貿易豫期以上ノ發展ヲ來シ大正七年ニ於テ既ニ出入貨物百五十九萬噸以上ニ達シタルノミナラス將來更ニ増加スヘキ趨勢アリ到底現在ノ設備ヲ以テ満足スヘキニ非サルヲ以テ本府ハ更ニ第二期事業ノ計畫ヲ樹テ(一)第一棧橋沿突堤ヲ擴張シ上家及道路ヲ築造シ其ノ北側ニ延長二百一間九分幅員三十六尺ノ繫船棧橋ヲ架設シ中央ヲ埋築シテ埠頭ノ總幅員ヲ六十三間二分トシ(二)第二棧橋幅員現在二十一間ヲ六十四間ニ擴張シテ中央ヲ突堤トシ兩側ニ棧橋ヲ附加シ之ニ伴フ上家軌道及道路ヲ新設シ(三)港口ニ於テ防波堤ヲ築造シ(四)港内面積二十二萬餘坪ヲ水深二十四尺乃至二十七尺ニ浚深シテ港内鐵地ヲ擴張シ北濱船入場ニ繫船設備ヲ施スコトトシ大正八年度以降六箇年ノ繼續事業トシテ工費九百十七萬二千圓ヲ豫算ニ計上シ著著工事進行中ニ在リタルモ財政ノ關係上施工年限ヲ大正十二年度ニ於テ五箇年延長セラレタルヲ以テ其ノ工程豫期ノ進捗ヲナサス

(二)仁川 仁川ハ首都京城ニ接近シテ樞要ノ位置ヲ占メ釜山港ニ次ク重要ノ貿易港ナルニ拘ラス港内水位干満ノ差三十三尺ニ及ヒ之カ爲繫船及荷役上極メテ不便ナルヲ以テ本

築港ハ總督府設置後其ノ海陸聯絡設備ヲ大成スル爲從前ノ設計ヲ擴大シテ閘門式船渠ヲ築造スルコトトシタリ本閘船渠ハ閘門ノ全長五百四十四尺閘室長四百二十六尺五寸幅六十尺側壁高四十八尺トシ閘門扉ハ鐵製雙扉トシ之ヲ二箇所ニ設ケ其ノ構造及閉閉裝置ハ「バナマ」運河ノ夫レト様式同一ナリ船渠内ノ水面積ハ三萬坪ヲ有シ水深ヲ二十七尺乃至三十尺ニ維持シ其ノ一側ヲ二百五十間ノ繫船壁トシテ四千五百噸級ノ汽船三隻ヲ同時ニ繫留セシメ得ヘク其ノ對岸ハ物揚場トシテ之ヲ利用ス尙港内ノ靜穩ヲ保持シ船舶ノ出入ヲ安全ニシ且船渠外ノ内港ニ碇繫スル各種船舶ニ便スル爲仁川市街ト月尾島トノ間ニ突堤延長五百九十三間ヲ設ケ又沙島ヨリ西南ノ方向ニ延長八百五十二間ノ馴導堤ヲ築造スルト同時ニ之ニ伴フ上家鐵道等ノ陸上設備ヲ爲ス計畫ニシテ明治四十四年起工シ總工費七百餘萬圓ヲ投シ大正十一年度ヲ以テ全部完成ス而シテ本計畫ノ眼目タル閘門式船渠ハ大正七年十月既ニ竣工ヲ告ケ爾來盛ニ利用セラレツツアリ

然レトモ將來本港ノ發展ニ伴ヒ更ニ之ヲ擴張シ且水路及水深ノ改善ヲ圖ルノ必要アルヲ以テ目下之カ施工調査中ニ在リ

(三)鎮南浦 本築港ハ明治四十四年度ヨリ大正四年度ニ至ル四箇年繼續事業トシテ工費八十三萬餘圓ヲ以テ從前ノ設計ヲ擴大シ既ニ豫定ノ如ク竣工シタルモノニシテ閘門式船渠ヲ主體トシ一面ニ延長百四十間ニ互ル直立岸壁ヲ設ケテ三千噸級以下ノ船舶二隻ヲ繫

留シ得ル設備ヲ爲シタレトモ本港水位干満ノ差最大二十四尺ニ上リ荷役上ノ不便尙尠カラサルノミナラス現在船渠ノ規模小ナルカ故ニ將來本港貿易ノ著シク發展スルニ至ラハ之ニ應シテ更ニ設備ヲ改良スルノ必要アルヘキヲ以テ目下之カ調査考究中ニ屬ス

(四元山) 本築港工事計畫ノ大要ハ三千噸級ノ汽船二隻ヲ繫留シ得ヘキ延長百五十間ノ繫船壁ヲ築造シ其ノ前面錨地ヲ水深二十一尺乃至二十四尺ニ浚深シ港口ニ防波堤二百二十五間ヲ築造スルヲ其ノ主體トシ之ニ附隨シテ在來ノ棧橋ヲ延長シ又海岸整理ノ爲水面二萬餘坪ヲ埋築シ物揚場延長二百七十間ヲ築造スルモノニシ之ヲ大正四年度以降同十年度ニ至ル七箇年ノ繼續事業トシ總工費二百六十四萬圓ヲ以テ著著工程ヲ進メ繫船壁防波堤及埋築上屋等ノ工事ハ既ニ竣成シ餘ス所ハ僅ニ陸上設備ノ一部ノミトナレリ然レトモ將來既定計畫ノ利用ヲ完カラシメムカ爲ニハ埋築地背面ニ於テ用地ヲ買收シ陸上設備ヲ擴張大成スルノ必要アルヲ以テ大正十一年度以降三箇年ノ繼續費トシテ八十五萬圓ヲ追加シ施工中ノ處財政ノ關係上施工年限ヲ延長セララル

(五清津) 清津港ノ修築ハ物揚場百二十一間防波堤百九十二間五鐵道一哩ノ築造ヲ爲スモノニシテ大正十一年度以降八箇年繼續事業トシテ總工費二百五十萬圓ヲ計上シ工事著著進行中ニ在リタルモ財政ノ關係上同十二年度ニ於テ施工年限ヲ延長セラレ同十三年度ハ工事休止ノ狀態ニ在リ

(六城津) 本港ハ包擁水面積狹隘ナル爲防波堤百十七間一五ノ増築ヲナシ以テ船溜面積約一萬二千坪ヲ造リ船溜内ハ干潮面以下六尺ニ浚深ヲ爲スコトトシ大正十一年度ヨリ四箇年繼續事業トシ總工費金三十四萬圓ヲ計上シ目下工事進行中ニ屬スルモ財政ノ關係上大正十二年度ニ於テ施工年限ヲ延長セラレ目下工事休止ノ狀態ニ在リ

地方港灣施設 朝鮮ニ於ケル貿易港以來ノ地方商港漁港避難港ハ其ノ數合シテ約三百餘箇所ニ達スルモ其ノ多クハ何等人工ヲ加フル所ナク天然ノ儘ニ放置セラレ爲ニ産業ノ開發文化ノ進展ヲ阻害シ且人命財產ノ損失スルモノ亦尠カラサルヲ以テ大正元年以降其ノ緊要ナルモノニ對シ國庫ヨリ相當補助金ヲ支給シ之カ助成ニ努メソツアリ

國庫補助ヲ與ヘテ修築シタル地方港

道名	港名	工事概要	施行年度	總工費	國庫補助	事業主體
全羅北道	於青島港	防波堤延長三六間	自大正二年	五七〇〇	三五〇〇	全羅北道地方費
全羅南道	濟州島別刀港	防波堤延長一九一間、埋築地一八〇間、防波堤延長一九一間、埋築地一八〇間、防波堤延長一九一間、埋築地一八〇間	自大正五年	六三〇〇	二二〇〇	全羅南道地方費
慶尙北道	浦項港	防波堤延長二〇三間、埋築地一〇三間、防波堤延長二〇三間、埋築地一〇三間	自大正七年	一三〇〇〇	六七五〇〇	慶尙北道地方費
同	同	防波堤延長二〇三間、埋築地一〇三間	自大正九年	四六八〇〇	三三〇〇〇	同
同	江口港	防波堤延長一〇三間、埋築地一〇三間	自大正十二年	七二〇〇	四〇〇〇〇	同
慶尙南道	強物島港	防波堤延長一〇三間、埋築地一〇三間	自大正十四年	六三〇〇	一〇〇〇〇	慶尙南道
同	同	防波堤延長一〇三間、埋築地一〇三間	自大正十五年	六三〇〇	一〇〇〇〇	南浦漁業組合

道名	港名	工事概要	施行年度	總工費	國庫補助	事業主體
江原道	江原港	防波堤四段、護岸二七段、港	自大正五年 自大正四年	四七五〇〇	二五〇〇〇	江原道地方費
同	大浦港	防波堤三五段、防波堤三〇段	大正七年	八〇〇〇	一五〇〇〇	同
咸鏡北道	清津港	北防波堤六段、南防波堤六〇段	自大正五年 自大正四年	六三〇〇〇	五〇〇〇〇	咸鏡北道清津府
國庫補助ヲ與ヘテ修築中ノ地方港						
慶尚北道	九龍浦港	防波堤一〇〇段、天棚二八尺	自大正十二年 自大正十三年	三五〇〇〇〇	一三〇〇〇〇	慶尚北道清津府
慶尚南道	方魚津港	防波堤一五段、護岸	自大正十三年 自大正十四年	七〇五〇〇〇	一三五〇〇〇	慶尚南道地方費
江原道	注文津港	防波堤六段、護岸一三五	自大正十二年 自大正十四年	二四〇〇〇〇	八〇〇〇〇	江原道地方費

第五十五節 治水

河川ノ現況治水 朝鮮ニハ鴨綠江大同江漢江洛東江等ノ大河アリテ運輸交通上重要ナル幹線ヲ爲スト雖一方殆ト毎年多大ノ水害ヲ惹起スルノ患アリ兩岸ノ平地ハ洪水アル毎ニ漫漶タル水面ニ變シ之カ爲土地ノ荒蕪ニ委セラレモ其ノ幾許ナルカヲ知ルヘカラス由來朝鮮ニ於テハ河川ニ對シ未タ曾テ何等整理事業ノ行ハレシコトナク山林ハ濫伐セラレ河川ノ取締放漫ニ流レ國家經濟上損失スル所殆ト測ルヘカラサルモノアリ

治水調査 仍テ本府ハ始政以來先ツ治山ノ途ヲ講シ山地ノ取締殖林ノ獎勵等漸次其ノ歩武ヲ進メ水源涵養ノ事亦略其ノ緒ニ就キタリト雖更ニ水源狀態改善ノ實ヲ舉ゲテ治水上ニ資セムニハ今後尙幾多ノ歲月ヲ要スルノミナラス治水事業ノ如キモ之カ計畫ノ基本調査並巨額ノ經費ヲ要シ速ニ其ノ大成ヲ期スル能ハサルモノアルカ故ニ差當リ河川取締規則ニ依リ將來ノ治水及水利計畫ニ影響スルカ如キ河川ノ現狀變更ヲ抑止シテ其ノ保存ト利用トニ努ムルノ外年應急ノ治水工事ヲ施スト共ニ一面治水水利ノ基本調査ヲ施行スルノ方針ヲ採リ先ツ前記四大川ノ外萬頃江錦江等十一大川ニ付大正四年度以來之カ踏査實測ヲ行ヒ各流域ニ雨量計量水標等ヲ設ケテ雨量及水位ヲ觀測シ以テ調査資料ノ蒐集ニ努メ既ニ十一重要河川ニ於ケル根本的治水計畫調査ヲ終了シタルヲ以テ之カ實施ニ要スル經費ノ成立ヲ俟テ漸次施行シ尙各流域ニ於ケル雨量及水位觀測並調査資料ノ蒐集ヲ繼續スル方針ナリ

第五十六節 水道

飲用水ノ現狀 朝鮮ニ於テハ地質ノ關係上飲用水一般ニ硬度高ク加フルニ井水概ネ汚染セラレテ飲料ニ適スルモノ尠ク人口稠密ナル都會ニ在リテハ給水ノ缺乏ニ困ル生活上ノ不安特ニ甚シク水道敷設ノ必要定ニ緊切ナルモノアリ仍テ本府ハ始政以來漸次各地

ノ水道敷設ヲ獎勵シ以テ衛生状態ノ改善ニ資シツツアリ
 水道ノ敷設 併合以前ニ於テ既ニ相當規模ヲ備ヘテ給水ヲ開始セルハ僅ニ京城平壤及
 木浦ノ三水道アルノミナリシカ爾後近年其ノ敷設地ヲ増加シ今日ニ在リテハ府道廳所在
 地其ノ他ノ主要都市ニ之カ設備ヲ見ルニ至リ其ノ總數既設及目下工事中ノモノヲ合セ二
 十六箇所(京城仁川清州公州江景群山全州光州木浦大邱釜山晉州鎮海統營海州平壤鎮南浦
 新義州義州元山咸興清津羅南會寧浦項春川)ニ達シ更ニ大正十三年度ヨリ新規起工豫定ノ
 モノニ金泉平康城津ノ三箇所アリ尙今後新設セララルモノ亦尠カラス

水道ノ施設ハ一時ニ多額ノ工費ヲ要スルカ故ニ朝鮮現時ノ地方團體ニ在リテハ未タ獨
 カヲ以テ相當ノ設備ヲ完成シ得ルモノ少シ仍テ本府ハ地方團體ニ於テ新ニ水道ヲ敷設ス
 ル場合又ハ特ニ其ノ必要ヲ認メタル場合ニ於テハ財政ノ許ス限リ國庫ヨリ工費ノ一部ヲ
 補助シ以テ之ヲ助成シ來リタルカ今後ニ於テモ尙之ヲ踏襲スル方針ナリ今前記二十六水
 道ニ就キ總工費並國庫補助ノ要額ヲ見ルニ京城水道ノ三百七十萬二千五百九十八圓仁川
 水道ノ二百二十五萬九千八十圓平壤水道ノ百二十一萬五千五百五十四圓鎮南浦水道ノ四十
 一萬六千五百九十四圓計七百五十九萬三千三百四十一圓ハ何レモ從來官營ナリシヲ以テ全部
 國費ニ屬シ又鎮海水道ノ五萬二千三百三十二圓ハ是亦國費施設ニシテ其ノ他ノ二十一箇所及
 擴張工事ハ總工費六百八十九萬二千九百九十二圓ニ對シ國庫補助三百四十四萬三千六百九十

九圓ニシテ此ノ補助割合約五割ニ相當ス
 經營方法 從來本府ニ於テ經營セシ京城仁川平壤鎮南浦ノ四水道ハ大正十一年三月限
 リ之ヲ各其ノ府ニ無償移讓シ府ヲシテ經營セシメタリ是ニ於テ朝鮮內各地所在ノ上水道
 ハ全部公共團體ノ經營スル所トナレリ今之ヲ各經營團體ニ區別スレハ京城仁川群山木浦
 大邱釜山平壤鎮南浦新義州元山清津ノ十一箇所ハ府營ニシテ光州晉州海州羅南ノ四箇所
 ハ道地方費之ヲ經營シ鎮海會寧公州全州統營江景清州義州咸興浦項春川ノ十一箇所ハ面
 營ナリ

第五十七節 建築

概説 朝鮮ニ於ケル諸官衙ハ構造概ネ舊式ニ屬シ朝鮮式家屋大部分ヲ占メ執務上不便
 ナルノミナラス政務ノ進捗ニ伴ヒ益狹隘ヲ感スルニ至リタルヲ以テ本府設置後一層官衙
 營繕ノ計畫ヲ擴充シ年年二三百萬圓ノ經費ヲ以テ地方廳舍警察署裁判所監獄等ノ工事ヲ
 施行シ來リシカ大正九年度以降ハ教育衛生等文化的新施設ノ擴充並煙草專賣ノ創業ニ伴
 ヒ更ニ其ノ經費ヲ増額シ同十二年度ニ於テハ約六百萬圓ノ工費ヲ豫定シ諸廳舍學校醫院
 裁判所監獄及專賣局等ノ新營増築等夫夫工事施行中ニ在リ就中工事ノ重要ナルモノハ總
 督府廳舍及朝鮮神社ノ新營トス

總督府廳舎 現在ノ總督府廳舎ハ舊統監府廳舎ニ應急的ノ修理増築ヲ加ヘ假ニ之ニ充テタルモノニシテ位置設備共ニ中央廳舎タルニ適セサルカ故ニ明治四十五年以降慎重調査ヲ遂ケ以テ廳舎新築ノ計畫ヲ樹テ敷地ヲ京城舊景福宮構内ニトシ屋階及地階ヲ合セテ五層建坪二千百十五坪鐵筋混凝土構造ノ設計ニ依リ總工費豫算三百萬圓ヲ計上シ大正五年度以降八箇年ニ互ル繼續工事トシテ大正五年七月起工セリ然ルニ其ノ後物價騰貴ノ爲總工費ニ不足ヲ來シタルニ因リ既ニ百六十萬圓ヲ増額シタルモ將來更ニ二百九萬八千三百二十三圓ヲ追加シ以テ同十五年度迄ニ全工事ヲ遂行スル豫定ナリ

朝鮮神社ノ遺營 敬神崇祖以テ追遠報本ノ誠ヲ致スハ本邦古來ノ國風ナリ本府始政以來庶政更新シ文物面目ヲ改メタリト雖未タ國民崇敬ノ中心タルヘキ官幣社ノ設ケナカリシヲ以テ之カ創立ノ必要ヲ認メラレ大正八年七月内閣告示ヲ以テ神社ノ位置ヲ京城府南山ニ定メ天照大神明治天皇二柱ノ神ヲ祭神トシ社號ヲ朝鮮神社トシ社格ヲ官幣大社ニ列セラレタルニ因リ總工費豫算約百五十萬圓ヲ以テ社殿神苑其ノ他附屬工事ヲ施行スルコトトシ豫定ノ地區ニ於テ大正九年五月二十七日地鎮祭ヲ執行シ同正十四年完成ノ豫定ヲ以テ目下著工事ノ進行中ニ屬ス

本社造營ハ境内面積約七千坪ニシテ社殿敷地ノ下ニ上中下三臺ノ廣場ヲ設ケ其ノ周圍約九萬坪ヲ内神苑其ノ東方約十一萬餘坪ヲ外神苑ト爲スノ設計ナリ

第十章 交通

第五十八節 鐵道

一 國有鐵道

沿革 朝鮮ニ於ケル鐵道ハ京仁鐵道合資會社カ京城仁川間ニ鐵道ヲ敷設シテ明治三十二年一般運輸ヲ開始セシヲ嚆矢ト爲ス爾來同三十四年京釜鐵道株式會社成立シ京城釜山間ノ工事直ニ著手セラレ同三十六年京釜鐵道株式會社ハ京仁鐵道ヲ買收シ同三十七年京釜線開通シ同三十八年日露戰役中軍用鐵道トシテ急設シタル京義馬山ノ兩線亦開通スルニ及ヒテ始メテ半島ニ於ケル主要幹線ノ竣成ヲ告ケタリ次テ同三十九年帝國政府ハ京釜鐵道株式會社ニ屬スル鐵道全部ヲ買收シテ國有ト爲シ又陸軍省ノ所管ニ屬セル京義馬山兩線ノ引繼ヲ了ヘ朝鮮ニ於ケル鐵道ヲ舉ケテ統監府鐵道管理局ニ統一シ其ノ後同四十二年一時之ヲ舊鐵道院ノ所管ニ移シタルカ同四十三年朝鮮總督府ノ設置セララルヤ更ニ其ノ管理ニ歸セリ此ノ間既成線ノ改良ニカムルト共ニ一面更ニ新線ノ建設ヲ計畫シタル結果同四十三年ニハ平南線(平壤南浦間)成リ同四十四年ニハ鴨綠江架橋落成シテ南滿洲鐵道トノ聯絡完成シ大正三年ニハ湖南(奉天浦開)京元(京城山開)ノ兩線竣工シ目下建設中ノ威鏡線(元山開)

ハ同四年一部ノ營業ヲ開始シ爾後之ヲ延長シテ今ヤ北部ハ清津會寧間及輪城朱乙間南部ハ元山退潮間ノ開通ヲ見ルニ至リ大正十二年度末ニ於ケル國有鐵道ノ總營業哩數一千八百九十九哩餘ニ達セリ

鐵道經營ノ委託 朝鮮ト滿洲トハ疆土相接シテ古來交通經濟其ノ他ノ緊密ナル關係ヲ有スルノミナラス近時交通貿易ノ發達ト共ニ一層緊密ノ度ヲ加ヘ經濟上殆ト同一圈ニ在ルノ觀アルヲ以テ鮮滿兩鐵道ノ經營ヲ統一シテ其ノ機能ヲ發揮セシムルノ必要ヲ認メ大正六年七月三十一日本府ハ勅令ニ基キテ南滿洲鐵道株式會社ト契約ヲ締結シ朝鮮ニ於ケル國有鐵道ノ業務ハ同年八月一日ヨリ之ヲ該會社ニ委託シ以テ其ノ國際交通機關タルノ使命ヲ完ウセムコトヲ期シタリ

委託契約 本契約ニ於テハ朝鮮ニ於ケル國有鐵道ハ南滿洲鐵道株式會社ニ對シ滿二十箇年ノ期間ヲ以テ其ノ建設改良保存運輸及附帶業務一切ノ經營ヲ委託シ鐵道ノ建設及改良ノ計畫ニ限リ本府ハ之カ成案ヲ立テテ之ニ要スル資金ヲ會社ニ提供シ鐵道ノ損益ニ關シテハ其ノ利益本府ノ支出額(明治四十四年度以降支出額)ニ對シ百分ノ六ニ達スル迄ハ其ノ全額ヲ之ヲ超過シタルトキハ超過ノ半額ヲ加算シタルモノヲ會社ヨリ本府ニ納付セシメ若シ損失ヲ生シタルトキハ翌年以後ノ利益ヲ以テ之ヲ補填セシムルコトニ協定セリ然レトモ此ノ方法ニ依ルトキハ煩瑣ナル會計監督ヲ要スルノ不便アルニ由リ大正七年

七月二十三日本府ハ南滿洲鐵道株式會社トノ間ニ更ニ一ノ協約ヲ結ビ大正七年度以降三年ノ期間ヲ以テ委託條件ニ改訂ヲ加ヘ超過利益ノ一部納付ヲ免除スルト共ニ補充工事ノ費用ヲ會社ニ負擔セシメ以テ兩者ノ不便ヲ除去セリ

右契約ハ大正九年度ヲ以テ期間満了シタルカ同十年度ハ納付金ノ步率ヲ定メ難キ狀態ニ在リシニ依リ經營ハ當初ノ契約ニ據ルコトトシ同年八月更ニ前記同様ノ趣旨ノ契約ヲ結ビ納付金ハ大正十年度以降三年間ハ同九年度末現在本府支出額ノ百分ノ六ニ同十年度以降各年度ノ支出累計額ノ百分ノ四ヲ加算シタルモノニ相當スル金額ト定メタリ

運輸及營業 朝鮮ニ於ケル鐵道ハ併合後產業ノ發達著シク旅客ノ往來貨物ノ集散亦頻繁ヲ加ヘタルヲ以テ逐年諸般ノ施設ヲ整備シ以テ運輸能率ノ増進ヲ圖リ特ニ鴨綠江ニ於ケル架橋竣成シテ滿洲線ト接続シ更ニ露支鐵道トノ聯絡成ルニ及ヒテ始メテ國際鐵道タルノ一紀元ヲ劃スルニ至リ爾來益内外鐵道及航路トノ聯絡區域ヲ擴張シテ釜山奉天間ニ急行旅客列車及直通旅客列車ヲ運轉シ關釜聯絡船發航回數ノ増加並運行時間ノ短縮或ハ朝鮮ニ於ケル私設鐵道其ノ他ノ交通機關トノ聯絡運輸ヲ圖リ又日滿日支兩國國際聯絡運輸ヲ開始シテ對支貿易ニ資シ運輸成績ハ之ニ伴ヒ順調ノ發達ヲ見ルヲ得タリ今大正十一年十二年度ニ於ケル全線營業哩數乘客貨物及客貨車收入ヲ掲ケ之ヲ併合當年及大正五年度ニ比較スレハ左表ノ如シ

國有鐵道運輸成績

二九〇

年度	營業哩程	客	貨	客貨車收入
大正十二年度	二二八,九〇〇	一六,七〇,四〇三	四,三七一,八〇〇	三〇,三七,一〇八
同十一年度	二二七,七〇〇	一五,五二,四〇六	三,七九,五七二	二八,四三,四二四
同十年度	二二六,五〇〇	一三,八二,二四四	三,三三,三三二	二六,一五,六一九
同五年度	一〇六,六〇〇	五,一八,八七二	一,八六,八八八	八,六五,七三三
明治四十三年度	六七,四〇〇	二,〇四,四九〇	八八,七三三	四,四二,八三三

備考 大正十二年十月一日ヨリ貨物貨金改正ノ結果貨車中ニ發着手数料ヲ包括セシムルコトナリシ爲
貨車收入ニ之ヲ含ム十一月年度以前ノ分モ通算ニ使スル爲發着手数料ヲ加算セリ

旅館經營 朝鮮ニ於ケル國有鐵道ノ附帶事業タル旅館ノ經營ハ朝鮮ノ實狀ニ鑑ミ主トシテ外人旅客ノ便ヲ圖ルヲ以テ目的トシ明治四十五年釜山停車場樓上ニ開設シタルニ濫觴ス其ノ後新義州ニ於テ亦之ヲ設ケ更ニ大正三年京城ニ朝鮮ホテルヲ建設シ又金剛山探勝客ノ爲ニ溫井里及長安寺ノ二箇所ニ逐次(ホテル)ヲ設置シ同十一年ニハ平壤ニモ之ヲ設ケタリ

倉庫事業 朝鮮ニ於テハ倉庫事業ノ幼稚ナルカ爲地方金融上不便多キヲ認メ之カ救濟機關トシテ大正二年慶山外十箇所ニ其ノ營業ヲ開始シ爾來漸次各樞要ノ地ニ増設シ又滯貨ニ對スル施設トシテ更ニ野積保管場ヲ設ケ全線ニ互リテ現在倉庫營業所六十ヲ算セリ

建設及改良

朝鮮ニ於ケル國有鐵道ノ幹線タル(一)京釜線ハ大正三年度以來其ノ改良工事ニ著手シ大邱金泉間、大田美江間ハ同五年度ニ、金泉大田間ハ同八年度ニ竣工シ目下草梁釜山鎮間工事並京城驛改築工事ノ施行中ニ屬ス(二)咸鏡線ハ元山ヲ起點トシテ會寧ニ至ル幹線及輪城ヨリ清津ニ至ル支線ヲ合セ豫定總延長三百七十六哩餘ニシテ元山永興間ハ大正五年ニ、清津會寧間ハ同六年ニ開通シテ第一期工事竣了シ第二期工事ニ屬スル永興咸興間及輪城羅南間ハ大正八年十二月ニ、羅南鏡城間ハ同九年十月ニ、鏡城朱乙間ハ同十年十一月ニ、咸興西湖津間ハ同十一年十二月ニ、西湖津退潮間ハ同十二年九月ニ開通シ(三)平壤炭鏡線美林勝湖里間ノ線路ハ小野田セメント製造株式會社ヨリ買収シテ大正七年營業ヲ開始シ(四)京元線京城元山間湖南線大田木浦間及裡里群山間ハ何レモ明治四十三年起工シテ大正三年全線ノ營業ヲ開始セリ

工事中ノ諸線

目下建設著手中ノ諸線ハ咸鏡線ノ殘餘線路(朱乙退潮間)及鎮海線(馬山線)同十三哩ニシテ前者ハ大正十七年度ニ、後者ハ同十五年度ニ竣成ノ豫定ナリ

平元線其ノ他計畫中ノ諸線

上記諸線ノ開通又ハ進工ニ伴ヒ更ニ平元線平壤高原間百三十三哩ノ新線ヲ敷設スルノ計畫ヲ立テ總工費五千六百四十萬圓(車輛費ヲ含ム)ヲ計上シ大正十一年度以降同十九年度ニ至ル九箇年繼續事業トシテ工事ニ著手スル豫定ナリ本新線ハ既設平南線(平壤)ト相俟チ北鮮ノ橫斷線トシテ重要ナルノミナラス更ニ南滿洲及山東

方面ト裏日本トノ交通貿易上重要ナル一線ヲ形成シ經濟上ノ價值頗ル大ナルモノナリト
 ス此ノ外財政ノ許ス限リ成ルヘク速ニ京釜京義線ノ複線ヲ添設シ尙進ミテ國境方面東海
 岸等ノ交通ニ資スル必要ノ諸線ヲ新設セムトス
 線路調査 朝鮮ニ於ケル統一の鐵道網ヲ確定セムカ爲今後一定ノ年限内ニ實現ヲ要スト
 認ムル範圍ニ於テ線路數六十五其ノ延長約五千哩ノ調査選定ヲ大正十一年度ヨリ著手シ
 六箇年間ニ之ヲ完成スルノ計畫ヲ立テタルカ其ノ後八箇年間ニ完成スルノ計畫ニ變更シ
 同十二年度ニ於テ六百餘哩ノ調査ヲ了セリ
 不用鐵道用地ノ處分 鐵道用地中ニハ京釜鐵道軍用京義鐵道建設當時將來ノ計畫ヲ考
 慮シ又ハ軍事上ノ必要ニ依リテ保留シタル比較的廣キ停車場用地ヲ存スルノミナラス線
 路改良工事施行ノ結果線路ヲ廢止シタルモノ亦尠カラサルヲ以テ全線ニ互リテ過剩用地
 ノ調査ヲ行ヒ近キ將來ニ於ケル施設上ノ必要ノモノハ調査完了次第之ヲ處分シテ財產整
 理ヲ行フ必要アリ此ノ調査地域總面積ハ概略五百十四萬餘坪ヲ算スルモノ内賣拂處分ヲ爲
 シ得ヘキ見込地域ハ約三百九十餘萬坪此ノ價格見込約百九十萬圓ニシテ大正十一年度以
 降漸次處分スルコトトシ目下實施中ニ屬ス

二 私設鐵道

補助獎勵 一 私設鐵道ハ地方ノ開發ヲ促進シ幹線ノ培養線トシテ必要ナル交通機關タル

ヲ以テ本府ハ夙ニ之カ敷設ヲ獎勵助長シ明治四十五年先ツ朝鮮輕便鐵道令ヲ制定シテ其
 ノ指導監督ノ方針ヲ定メ爾來年年各地ニ職員ヲ派遣シテ將來敷設ヲ要スル私設鐵道豫定
 線及交通經濟ノ狀態ヲ調査セシメテ企業者ノ便ニ資スルト共ニ大正三年度以降年年豫算
 ニ私設鐵道補助費ヲ計上シ運輸交通上ノ重要線路ニ對シ起工當初ヨリ一定ノ期間其ノ益
 金カ會社拂込株金額ニ對シテ一定ノ割合ニ達セサルトキハ其ノ不足額ヲ政府豫算ノ範圍
 内ニ於テ便宜補給スルコトトシ其ノ限定步率ハ大正六年度迄ハ年六分同七年度ヨリハ年
 七分ナリシヲ同八年九月ヨリ年八分ニ高メタリ然レトモ官制改革後ニ於ケル新方針ニ基
 キ一層之カ獎勵ニ努ムルノ要アリ大正十年三月帝國議會ノ協賛ヲ經テ朝鮮私設鐵道補助
 法ヲ發布シ同十二年三月其ノ一部ヲ改正シテ補助年限ノ延長及金額ノ増加ヲ行ヒ以テ斯
 業ニ對スル補助ノ確實ヲ期シタリ
 監督法規 一 私設鐵道ニ關スル監督法規タル朝鮮輕便鐵道令ハ近時世運ノ進展ニ伴ハサ
 ル點ノ生セシヲ以テ之カ改正ノ必要ヲ認メ大正九年六月朝鮮私設鐵道令ヲ發布シテ其ノ
 動力ヲ蒸汽力電氣力ニ限定シ軌間ハ四呎八吋半ヲ原則トシ又會社ノ増資社債合併等ニ關
 スル規程ヲ設ケテ企業者ノ便利ヲ圖リタリ
 現況 一 斯ノ如ク明治四十三年以來極力其ノ獎勵助成ニ努メタル結果併合當時ニ在リテ
 ハ釜山鎮東萊間ノ蒸汽輕便鐵道ノミニ過キサリシモ大正十二年度末ニ於テハ開業線三百

三十三哩餘經營者會社五個人一ニ達シ又未開業線ハ一千三百四十哩餘經營者會社八ヲ算シ將來國有鐵道ト相俟テ朝鮮交通上一生面ヲ開カムトス

二九四

三 軌 道

監督法規 現在ニ於ケル軌道ノ監督法規トシテハ明治四十五年制定ノ朝鮮輕便鐵道令ヲ適用ス同令ハ從來私設鐵道及軌道ノ監督法規ナリシモ私設鐵道ニ付テハ大正九年六月朝鮮私設鐵道令制定セラレ其ノ附則ニ於テ朝鮮輕便鐵道令ヲ廢止セラレタルモ公衆用ニ供スル爲公共道路ニ敷設スル軌道ニ付テハ仍從前ノ例ニ依ルコトトセリ此ノ暫定的法規ハ斯業ノ經營及之カ監督上幾多ノ不便アルヲ以テ之カ改正ノ必要ヲ認メ大體内地ノ軌道法ニ準據シ近ク之カ制定ヲ爲サムトス

現況 明治四十三年總督府設置當時ニ在リテハ京城電氣軌道十三哩餘平壤人車軌道一哩餘ニ過キサリシモ其ノ後漸次發展シ大正十二年度末ニ於テハ電氣軌道二十六哩餘其ノ經營者會社二公共團體一ヲ算シ人力軌道十哩餘其ノ經營者會社二個人三トナレリ

第五十九節 海 事

一般施設 朝鮮ニ於ケル海事行政ハ併合以前ニ於テ殆ト記述スルニ足ルノ施設アルナク明治四十三年總督府ノ設置セラレルルヤ航路標識ニ關スル事務ハ通信局管理ノ下ニ航路

標識管理所ヲシテ之ヲ執行セシメ航路船舶及海員ニ關スル事務ハ度支部及稅關ニ於テ之ヲ管掌セシメタリシカ明治四十五年舉ケテ之ヲ逕信局ノ所管ニ統一セリ次テ大正三年ヨリ同四年ニ互リ海事法規ヲ統一整備スルト共ニ海員審判所官制ヲ公布シ大正六年朝鮮造船規程ヲ改正シ戰時船舶管理令施行規則ヲ制定實施シテ戰時船政ヲ統制シ以テ聯合各國共同策應ノ便ニ供シ其ノ他逐次必要ニ應ジテ海事法規ヲ改正制定シ海事ニ關スル行政ノ進歩ヲ圖ルト共ニ海運ノ發達ニ資セリ

海運 舊韓國政府時代ニ於テ海運ニ關スル施設ハ二三民間當業會社ニ補助金ヲ支給シテ命令航海ヲ爲サシムルモノアリシモ此等ノ航路ハ皆小規模會社又ハ個人ノ經營ニ屬セシヲ以テ併合後本府ハ是等各個ニ分立セル航海業者ヲ集メテ一團トシ以テ一大會社ヲ組織セシメ之ニ相當航路補助金ヲ支給シテ本府監督ノ下ニ節制アル航海ヲ遂行セシムルノ必要ヲ認メ各經營者ニ對シ合同經營ヲ勸奨シ明治四十五年資本金三百萬圓ノ朝鮮郵船株式會社ヲ成立セシメ同年度以降三箇年ヲ期シ沿岸定期航路十二線ノ航海遂行ヲ命令シ茲ニ始メテ沿岸航路ヲ統一シ其ノ整理改善ヲ期スルノ基礎ヲ開キ又之ト同時ニ大同江及錦江ニ河川航路ヲ開設シ前者ハ鎮南浦汽船合資會社ニ後者ハ在江景ノ當業者ニ命令セリ次テ大正二年沿岸航路ノ一部改正ト共ニ朝鮮郵船株式會社ヲシテ南沿岸多島海線ヲ開始セシメ同三年更ニ鴨綠江流域各地ノ開發ニ資スル爲當業者ニ命令シテ高瀨舟及船子ニ依ル

鴨綠江航路ヲ開始セシメ同四年ニ至リテ錦江航路ヲ廢止シタル外各航路ニ整理ヲ加ヘ一
 面對露貿易關係緊密ノ度ヲ加ヘ來リタルニ鑑ミ元山ヨリ浦潮斯德ニ至ル近海航路ヲ新設
 シ同九年三月末迄ヲ期間トシテ元山浦潮線外十三線ヲ以テ命令航路ト爲セリ
 大正九年三月ニ至リ前記命令期間ノ終了ト同時ニ既往ノ實績ヲ査覈シ之カ改廢ヲ行ヒ
 タルノ外一面西鮮對阪神間ノ取引増大セルニ鑑ミ新ニ新義州阪神線ヲ開キタリ以上航路
 ハ何レモ同年四月一日ヨリシ鴨綠江航路ハ大正十一年三月末日迄他ハ何レモ同十四年三
 月末日迄ヲ期間トシ新義州阪神線外十二線ヲ命令航路ト爲セリ次テ大正十一年四月ニ至
 リ鴨綠江命令航路ノ期間滿了ニ件ヒ之ニ改善ヲ加ヘテ更ニ二箇年間繼續セシムルコトト
 シタルノ外別ニ同江流域各地ヘノ旅客貨物ノ速達ニ便スル爲新義州楚山間ニ汽船航路ヲ
 開始セリ尙朝鮮郵船株式會社ニ命シ元山清津間ニ直通航路ヲ開始シテ北鮮地方トノ運輸
 交通時間ノ短縮ヲ圖リ又大正十二年四月ニ於テハ楚山中江鎮線汽船航路ヲ開始シ以テ鴨
 綠江上流トノ交通ノ便ヲ圖リタリ

北朝鮮ト裏日本トノ航路 北朝鮮ト裏日本トハ海ヲ隔テテ相對シ彼我ノ通商貿易ハ將
 來益密接ナル關係ヲ有スヘキヲ以テ該航路開始ノ問題ハ多年ノ懸案トナリ大正七年四月
 ニ至リテ是亦朝鮮郵船株式會社ニ對スル補助命令ニ追加シ清津敦賀間ニ定期航路ヲ開始
 セリ然ルニ裏日本トノ交易ハ前記航路ノミニテハタ未足レリトセサリシヲ以テ大正九年

十一月ヨリ伏木浦潮斯德線ヲ清津ニ寄港セシムルコトトシ以テ前記航路ヲ補足セリ

朝鮮ト支那トノ航路 沿岸航運施設ハ叙上ノ施設ニ依リ略完備ノ域ニ達シタルヲ以テ
 今後ハ更ニ近海航路ヲ擴張シテ益海運ノ發達ヲ圖ラムトシ大正十一年四月ヨリ朝鮮北支
 那外一線ノ命令航路ヲ開始セリ

船舶 明治四十三年總督府設置當時ニ在リテハ船舶原簿ニ登錄セラレタル船舶汽船帆
 船ヲ合シ八十八隻(九千三百餘噸)アリシニ過キサリシモ明治四十五年海軍行政事務ヲ遞信局ノ所
 管ニ統一シ次テ大正三年海軍法規ノ整備ヲ見ルニ至リシヨリ海運事業漸ク進展シ置籍船
 船ノ増加亦著シク同年度末ニ於テハ登簿船三百三十隻(二萬二千餘噸)ヲ算スルニ至リタリシカ爾
 後歐洲戰局ノ影響ヲ受ケテ大正六七年中一時朝鮮造船界モ活況ヲ呈シ帆船ノ増加著シキ
 モノアリシカ大正九年ニ至リ海運界ノ沈衰ニ伴ヒ一頓挫ヲ來シ其ノ後ハ漸次増加ノ趨勢
 ニ在リ

登簿船現在數

各年十二月末日現在

年次	汽船		帆船		合計	
	船數	噸數	船數	噸數	船數	噸數
大正十二年	133	34,214	587	19,386	720	53,600
同十一年	105	36,040	535	17,668	640	53,708
同十年	98	36,176	534	17,224	632	53,400

年次	汽船		帆船		合計
	數	噸數	數	噸數	
同九年	九五	四三三三	五三	一七五八	六〇八〇
同八年	八七	三五六〇	四八三	一六四三	五二〇四
同七年	七九	三四八七	三四二	二八六二	四六四九

海員 海員ハ本府設置後海員保護及試験ノ制度ヲ確立シ海員養成ノ機關ヲ設置セシヨ
 リ海運ノ發展ト相伴ウテ年年其ノ數ヲ増加シ大正十三年三月末ニ於テ船舶職員ハ一千二
 百七十八人船員ハ五千四百三十四人トナレリ

併合前ノ施設 朝鮮ニ於ケル航路標識事業ハ明治十六年締結ノ協約ニ基ク帝國政府ノ
 交渉ニ應ジ舊韓國政府ニ於テ同三十六年仁川小月尾島外三箇所ニ燈臺ヲ建設シタルヲ嚆
 矢ト爲ス保護政治肇始後益施設ノ急ヲ圖リ明治三十八年度末ニ於テ標識總數五十三ヲ算
 スルニ至リタルモ沿岸線百六十海里毎ニ一標識ヲ有スルノ割合ニ過キス特ニ西南岸ノ如
 キハ無數ノ島嶼碁布星列シ夏季ニハ濃霧常ニ襲來スルカ故ニ更ニ明治三十九年度以降五
 箇年計畫ヲ以テ併合後ニ互リ標識百三十五ヲ増加シタリ

併合後ノ施設 本府始政後ニ於テハ益之カ増設整備ニ努メ其ノ結果大正十二年度末ニ

於テハ燈標九十九基霧標百二基霧警號二十一箇總計二百二十二基ニ達シ其ノ全沿岸線ニ
 對スル割合ハ燈標ハ八十五埋ニ付一基標識全體ハ三十八埋餘ニ對シテ一箇ヲ有スルニ至
 レリ

海難救助 ニ備フル施設トシテハ明治四十三年ヨリ同四十四年ニ互リ仁川月尾島ノ外
 木浦黃海道小青島及全羅南道港門島ノ三燈臺並航路標識視察船光濟丸ニ無線電信ヲ裝備
 シ陸上電信ニ接続スルノ設備ヲ爲シ其ノ後大正六年以降逐次港門島小青島及於青島ニ於
 テ無線電信ヲ利用シテ船舶通報事務ヲ開始シタリ

尙大正十三年度ニ於テハ木浦外ニ無線電信所ニ方向探知機ヲ設備シ無線設備ヲ有スル
 船舶ニ對シ其ノ船舶ノ位置及方向ヲ指示シ濃霧其ノ他ノ場合ニ於テ航海ノ安全ヲ期スル
 計畫ナリ

第六十節 通信

舊時ノ我施設 帝國政府ノ朝鮮ニ於ケル通信事業ノ經營ハ明治九年釜山ノ開港ニ伴ウ
 テ同地ニ郵便局ヲ開キタルニ始マリ爾來居留民ノ増加ニ伴ヒ同十三年以來逐次元山仁川
 京城其ノ他各開港地ニ郵便局又ハ郵便局出張所ヲ設置シ其ノ業務ノ如キモ當初ハ單ニ通
 常郵便ノミヲ取扱ヒタリシモ漸次擴張シテ明治十三年ニハ郵便爲替郵便貯金ヲ同十三

年ニハ書留小包郵便ヲモ取扱ハシムルニ至レリ

通信事業ノ合同 舊韓國政府ニ在リテハ明治二十九年帝國ノ制度ニ倣ヒ近代の郵便制度ヲ布キ後明治三十三年萬國郵便聯合ニ加盟シテ茲ニ漸ク其ノ形式ヲ備フルニ至リシモ機關ノ設備事業ノ經營尙極メテ不完全ナリシヲ以テ其ノ統一整齊ヲ期スル爲明治三十八年四月締結ノ韓國通信機關委任ニ關スル取極書ニ基キ舉ケテ之ヲ帝國政府ノ管理ニ委託サレ同年七月之ヲ兩國共通ノ組織ト爲シ以テ其ノ改善擴張ヲ圖リタリ

併合以來各地方ノ發展ニ應シ政治上其他ノ便宜ヲ考察シテ財政ノ許ス限リ其ノ改良擴張ヲ行ヒ今ヤ其ノ收支計算ノ如キモ順調ヲ保持スルヲ得テ基礎ヲ永遠ニ確立スルニ至レリ

通信機關概況 明治三十八年以前ニ於テ舊韓國政府ノ施設シタル通信現業機關ハ郵便司電報司領受所及臨時郵便所ノ四種ニ止マリ其ノ局所數合計四百二十七ニ上リシモ小包郵便爲替貯金ノ如キ特殊取扱ニ付テハ未タ何等設備ヲ爲スニ至ラス又帝國政府ノ朝鮮内ニ於ケル施設ニ在リテハ郵便局郵便局出張所郵便電信受取所郵便受取所及電信取扱所ノ五種ヨリ成リ既ニ諸種ノ特殊取扱スラ之ヲ兼營シ居タリシモ其ノ局所數合計八十九ニ過キサリシヲ以テ帝國政府ハ通信事業ノ合同後之カ整理統一ヲ爲スト共ニ必要ナル地ニ年通信局所ヲ設置シ又明治四十年度ヨリ同四十四年度ニ互リテ組織不完全ナル郵便局出

張所等ヲ廢止シテ之ニ代フルニ組織完全ナル機關ヲ以テシ爾來更ニ各樞要地ニ其ノ擴張増設ヲ行ヒタル結果大正十二年度末ニ於テハ郵便局百二十六電信局一電話局一郵便所四百九十五電信取扱所百三電信電話所五合計七百三十一トナリ其ノ分布ノ狀況ハ明治三十八年合同當時ハ三十二方里一局所ノ割合ナリシカ今ヤ二十方里餘ニ對スル一局所ノ割合トナリ更ニ之ヲ大正十三年三月末ノ業務別ニ比較スレハ左表ノ如キ發達ヲ見ルニ至レリ

一局所ノ管區平均面積比較

年次	通常郵便	小包郵便及爲替貯金	電	信	電	話
大正十三年三月	三三九七	二二九七	二二七	二四八〇		
明治三十八年七月	三三四七	八四二二	三八四四	二三五三		

郵便 舊韓國政府施設ノ郵便事務ハ通常郵便物ノ集配及其ノ書留及配達證明ヲ取扱フニ止マリシモ明治三十八年七月同政府ノ委託ニ依リ同國通信事業ヲ帝國政府ノ施設ニ合同シタル後ハ直ニ朝鮮全土ニ互リテ書留小包郵便ノ取扱ヲ實施スルト共ニ價格表記代金引換及現金取立等ノ特殊取扱事務ヲ開始シ同四十四年郵便施行ニ關スル諸規程ヲ發布スルニ及ヒ普通小包郵便ノ取扱ヲ爲ササル外ハ全然内地ト同一ナラシメタリ

郵便遞送線路里程比較

	通常道路 單里程	同上平均 日延里程	鐵道單里程	同上平均 日延里程	水路單里程	同上平均 一日里程
大正十二年度末	五,一〇三	五,五三九	一,五〇四	八,九三七	一〇,七四六	三,八八一
同 十一年度末	三,二七〇	六,一〇九	一,四三九	七,六四九	一〇,六四九	三,五七七
同 十年度末	三,一七五	六,〇八一	一,三八三	六,一三三	一〇,三三〇	三,四〇一
同 九年度末	三,一七五	五,九四四	一,三三三	六,一三五	九,五五九	三,一七三
同 八年度末	三,〇〇八	五,七二五	一,二〇八	六,〇四七	九,〇八八	三,一〇五
明治三十八年七月	四,一三三	三,四〇七	一,九九九	一,四四六	五,四三三	一,六四六

通信事業合同以來新線路ノ擴張ニ努メ今ヤ二三僻遠ノ島嶼ヲ除クノ外一日少クモ一回郵便物ノ到著ヲ見サルハナク殊ニ大正十年度以降ニ於テ各地ノ營業自動車ヲ利用シ郵便物ノ遞送ヲ開始セル結果著シク郵便送達日數ヲ短縮シテ其ノ速達安固ヲ期スルニ至レリ又郵便物ノ集配方法ニ於テモ合同後逐次郵便區劃及集配區劃ヲ整理スルト共ニ主要都會地ニ於ケル集配ニハ或ハ自動車ヲ使用シ或ハ自轉車ヲ利用スル等極力之ヲ改善シ企圖シ一面一般朝鮮人ノ通信思想ヲ涵養スルニ努メタル結果朝鮮人間ノ通信力逐年發達シ其ノ通常郵便物ノ如キ大正十二年度ニ於テハ明治三十八年合同當時ニ比シ發信ニ於テ二十二倍以上受信ニ於テ二十八倍以上ノ増進ヲ見ルニ至レリ

外國郵便 朝鮮ニ於ケル外國郵便ノ對外國關係事務ハ從來遞信省ニ於テ掌理シ來リシ

カ大正十年西班牙馬德里ニ於テ開催セラレタル萬國郵便聯合會議ノ結果朝鮮モ一郵政廳トシテ直接對外關係ヲ掌理シ得ルコトナレリ而シテ外國郵便物ノ一箇年間ノ取扱ハ四百六十二萬餘通ニ上リ居レリ

電信 朝鮮ニ於ケル電信ハ明治十七年二月帝國政府ニ於テ釜山ニ電信分局ヲ設置シ内地ト通信ヲ開始シタルヲ始ト爲ス其ノ後京城及仁川ニ電信局ヲ設置セシモ當時内地釜山間ノ海底電信線ハ大北部電信會社ノ所有ニ屬セシヲ以テ其ノ取扱ノ如キ一、二ノ例外ヲ除キテハ總テ萬國電信ノ規定ニ依レリ然ルニ明治四十三年遞信省ハ大北部電信會社ト協定シテ釜山内地間ノ電線ヲ買收シ爾後朝鮮内地間發著電報ハ之ヲ内地電報トシテ處理シ其ノ料金ヲ低減シ以テ一般公衆ノ便益ヲ圖レリ又明治三十九年電報料金後納制度ヲ設ケ同四十二年朝鮮内ニ於テ外國新聞電報ヲ發出スル者ノ爲京城仁川釜山其ノ他五開港場ニ於テ料金受信人拂外國新聞電報ノ取扱ヲ開始シ年年電報取扱局所ヲ増設シテ明治三十八年通信事業合同當時四十四箇所ナリシヲ大正十二年度末ニハ六百九十箇所ト爲シ又明治十四年七月ヨリ鐵道停車場ニ於ケル電信取扱所以外ノ電信局所ヲシテ總テ諺文電報ノ取扱ヲ爲サシメテ一般朝鮮人ノ便利ヲ圖リ同四十五年ヨリ從來鐵道停車場ニ於ケル電報取扱所ハ内地文ニ限リテ之ヲ取扱ヒタルヲ改メ歐文電報ヲモ併セテ取扱ハシムル等施設ノ擴張充實ヲ行ヒタル結果合同當時ニ比シテ著シク内外電信ノ利便ヲ増進シタリ

電信業務狀況比較

三〇四

取扱局所數	年度内發着電報通數	
	譯文電報	和文電報
大正十二年度末	五八三	六九〇
同十一年度末	五五五	六六〇
同十年度末	五四三	六五三
同九年度末	五三三	六三九
同八年度末	五四四	六三八
明治三十八年七月	三〇四	四〇四

又電信回線ハ通信機關合同前雖然トシテ統一ヲ缺キシテ合同後地況ノ變化通信狀態回線ノ良否等ヲ調査シテ或ハ中繼線ヲ廢シテ直通線ヲ設ケ或ハ印字機通信ヲ音響機通信又ハ自動機通信ニ改メ又通信ノ數量ニヨリテ電話機ト音響機トヲ交互改裝スル等同線ノ整理ヲ爲スト共ニ朝鮮内主要各地間ハ勿論朝鮮ト内地及滿洲西伯利ニ於ル樞要地トノ直通又ハ聯絡回線ノ新設及増線ヲ行ヒ以テ通信ノ敏活疏通ヲ講シタリ

無線電信 ハ明治四十三年總督府設置前後ニ於テ仁川月尾島ノ外官有汽船光濟丸竝木浦及黃海道小青島ノ二燈臺ニ同四十四年全羅南道港門島燈臺ニ逐次之ヲ裝置シタルモ未タ一般公衆通信ヲ開始スルニ至ラス然レトモ遞信省所屬ノ海岸局ヲ介シテ船舶局ニ發受

スル内國及外國無線電報ハ朝鮮内各電信局所ニ於テ之カ取扱ヲ爲スニ過キサリシカ大正十二年四月京城陸軍無線電信所ヲ遞信局ニ移管ヲ受ケ京城無線電信局ヲ開設シ朝鮮近海航行ノ艦船ニ發受スル無線電報ハ勿論一般公衆通信ヲモ取扱フコトトセリ又近ク木浦竝濟州島ニモ無線電信局ノ設置決定シ目下準備中ナリ

電話 舊韓國政府ノ經營セシ電話ハ明治三十五年京城及仁川間ニ通話事務ヲ開始シタルヲ始トシ同三十八年通信機關合同ニ際シテ交換事務ヲ取扱ヒシハ漢城電報總司仁川水原及永登浦ノ三電報司ニシテ其ノ加入者數僅ニ六十五名ニ過キヌ又帝國政府ノ經營ニ係ルモノハ明治三十五年京城及仁川ノ兩郵便局ニ交換事務ヲ開クト同時ニ兩地間ノ通話ヲ開始シ龍山及永登浦ニ電話所ヲ設ケ次テ同三十六年釜山ニ電話交換ヲ永登浦ニ特設電話交換ヲ開キ其ノ加入者數同年度末ニ於テ三百十名ナリシモノ同三十八年七月合同ノ際ニハ一千三十七名ヲ算セリ又合同當時ニ於ケル電話通話區間ハ京城龍山間釜山草梁間等僅ニ十六區間ニ過キサリシモ其ノ後毎年電話線ノ新增設ヲ行ウテ漸次通話區間ヲ擴張シ同四十年六月ニハ京城平壤間約七十里同四十四年ニハ京城釜山間約百二十里大正十年ニハ京城木浦間約百里京城元山間約六十里ノ長距離通話ヲ開キ又仁川木浦京城咸興間等ノ通話ヲ開始シテ一般通話者ノ利便ヲ圖リ爾來更ニ通話區間ノ擴張ヲ圖リシ結果合同當時ニ於テハ普通區間十六ニ過キサリシニ明治四十三年度末ニ於テハ普通七百九十五長距離

三十二トナリ大正十二年度末ニ於テハ普通六千六百六長距離百二十三トナリ其ノ普及、昔日ノ面目ヲ一變セリ

電話業務狀況比較

年度	取扱局所數		電話加入者數	年度内通話度數
	交換	通話		
大正十二年度末	八二	四三三	二二,七七六	八五,三〇二,六七八
同 十一年度末	六二	四八九	一七,六四七	七二,三八四,八〇
同 十年度末	五六	四八四	一四,九九三	六〇,六四九,八〇五
同 九年度末	四九	四八〇	一三,一四〇	五九,九七四,〇〇〇
明治四十三年度末	三三	一八五	六,四四八	二二,六〇九,一八
同 三十八年七月	五	一	一,〇六五	明治三十九年度 八四,八九五,三〇

第六十一節 郵便爲替貯金

總況 朝鮮ニ於ケル郵便爲替貯金ハ明治十三年在釜山帝國郵便局ノ該事務ヲ開始シタルニ始マリ同三十八年日韓通信事業合同當時ニ於ケル爲替貯金取扱局所數ハ全鮮ヲ通シ僅ニ帝國ノ施設ニ係ルモノ三十ヲ算スルニ過サリキ仍テ帝國政府ハ通信事務ノ引繼ヲ了スルヤ全鮮各地ニ七十二箇ノ爲替貯金取扱局所ヲ増設シ次テ同三十九年十月以降金庫所

在地外ノ郵便局所ヲシテ未タ付テ各國ニ類例ヲ見サリシ政府歳入金ノ收納及歳出金ノ拂渡事務ヲ開始セシメ同四十年從來遞信省ニ於テ執行シタル朝鮮ニ於ケル郵便貯金及郵便爲替ノ管理事務ヲ統監府通信管理局ニ於テ掌理スルコトトシ同四十三年京城ニ郵便振替貯金制度ヲ新設シテ一般商取引及金融ノ圓滑ヲ助長シ爾來逐次恩給扶助料等ノ支給、道地方費其ノ他公課ノ收納、國債ノ募集賣出及其ノ元利金支拂等ノ業務ヲ開始スルニ至リ今ヤ爲替貯金業務取扱局所六百三十箇所ニ達シ内地郵便官署ノ業務ハ簡易生命保險ヲ除クノ外一トシテ朝鮮ニ於テ行ハレサルモノナキニ至レリ此ノ間舊韓國貨幣ノ整理事業ヲ援助シテ明治三十九年ヨリ同四十二年ニ互リ舊白銅貨及葉錢ノ引揚ニ努メ舊韓國財政ノ調理ニ多大ノ裨益ヲ與ヘタリ又爲替及振替貯金ハ民間金融ノ便乏シキ地方僻遠ノ地ニ於ケル商取引資金ノ送受ヲ圓滑ニシテ諸般産業ノ發展ニ資シ今ヤ朝鮮ニ於ケル送金業務ノ主要機關タル地位ヲ占メ郵便貯金制度ハ多年獎勵ノ結果朝鮮人間ニ貯蓄思想ヲ喚起セシコト多ク逐年預金額ヲ増加セリ即チ郵便爲替貯金業務取扱局所數ハ明治三十八年ト大正十二年トノ間ニ六倍強ニ其ノ取扱金高ハ爲替及通常貯金ノミニ付テ謂フモ約二十八倍ニ増加セリ

内國郵便爲替 郵便爲替ノ制度ハ往時朝鮮ニ於テ第一銀行釜山支店ノ外金融機關ノ設備ナク在留帝國臣民ノ不便尠カラサリシヲ以テ明治十三年五月帝國政府ハ在釜山帝國郵

便局ヲシテ始メテ通常郵便爲替ノ受拂ヲ取扱ハシメ逐次之ヲ元山仁川木浦外各開港場ニ及ホシ同十八年ニ至リテ小爲替ノ取扱ヲ開始シ同三十三年電信爲替ノ制ヲ實施セリ然ルニ當時各地商取引資金ノ送達ハ殆ト郵便爲替ニ依ルノ狀況ナリシヲ以テ爲替證書ノ制限額ヲ擴大シテ送金上ノ不便ヲ除クノ必要アルヲ認メ同三十六年高額爲替振出ノ制度ヲ設ケ以テ民間金融ノ圓滑ヲ圖レリ爾來漸ヲ逐ウテ制度施設ノ改善ニ努メ當初一小部分ヲ除クノ外ハ全ク其ノ利用ヲ知ラサリシ朝鮮人モ亦漸ク爲替制度ノ利便ヲ解スルニ至リ隨テ年年該業務ノ發達ヲ致シ殊ニ大正四年以後鑛業ノ勃興輸移出品ノ激増戰時用品ノ製造引受等ノ爲金融益繁劇ヲ加フルニ及ヒ取扱高著シク膨脹シ大正十一年度ニ於テハ受拂金額約二億圓ニ達スルニ至レリ之ヲ通信事業合同當時即チ明治三十八年度ニ比スレハ二十一倍弱ニ同四十三年度ニ比スレハ約四倍ニ増加セリ

外國郵便爲替 朝鮮ニ於ケル外國郵便爲替ノ受拂ハ明治十三年帝國政府ニ於テ内國郵便爲替事業ト共ニ當該取扱局所ヲシテ其ノ取扱ヲ開始セシメ當時僅ニ英領香港郵政廳トノ間ニ交換ヲ爲シタルニ過キサリシモ翌十四年八月ニ至リ英國トノ交換ヲ開始シ同十八年三月佛國トノ交換約定成ルト同時ニ萬國聯合郵便爲替條約ニ加盟シ逐次他ノ各國トモ其ノ交換ヲ開始シ明治四十一年京城仁川木浦蔚山釜山平壤新義州元山及清津ノ各郵便局ヲ萬國聯合條約爲替及香港特別約定爲替ノ交換局ニ指定シテ爲替ノ直接交換事務ヲ開始

シタリ而シテ外國郵政廳トノ受拂決算事務等ハ開始以來内地ノ貯金局ニ於テ之ヲ掌理シタルカ大正十年西班牙國馬德里ニ於テ開催セラレタル萬國郵便聯合會議ノ結果朝鮮ニモ郵政廳ヲ設置スルコトトナリタリ

外國郵便爲替ノ受拂高ハ歐洲戰時中一時減退シ其ノ後漸次増進ノ趨勢ニ在リシモ大正十二年一月一日ヨリ支那ト郵便爲替ノ交換ヲ開始スルニ至リ俄然受拂額ヲ増加シ大正十二年度ニ於テハ實ニ百萬圓ヲ突破スルニ至レリ

郵便貯金 朝鮮ニ於ケル郵便貯金ノ制度ハ明治十三年八月在釜山帝國郵便局ニ於テ之ガ取扱ヲ開始シタルヲ第一著手トス爾來逐次之ヲ他ノ在鮮帝國郵便局所ニ及ホシ同三十八年七月日韓通信事業ノ合同ニ際シテハ貯金取扱局所百ヲ以テ數フルニ至レリ由來朝鮮ニ於テハ貯金機關ヲ缺如セシノミナラス多年詠求苛歛ノ結果人民貯蓄ノ思想ニ乏シク同四十一年三月末日現在ニ於テスラ朝鮮人ノ預入ニ係ルモノハ僅ニ人員四千二百餘人金額三萬七百餘圓ノ少額ニ過キサルノ狀況ナリシヲ以テ常ニ郵便貯金制度ノ改善ヲ圖ルト共ニ官民相協力シテ勤儉貯蓄ノ勸奨ト郵便貯金ノ獎勵トニ力ヲ致シ業務ノ刷新機關ノ擴張充實ヲ講シタル結果朝鮮經濟狀態ノ發達ト共ニ逐年貯金額及貯金者ノ増加ヲ見ルニ至レリ即チ左表ノ如シ

第十章 通 郵便貯金

各年度末日

年 度	現 在		一 人 平 均 額	
	内地人	朝鮮人	内地人	朝鮮人
大正十二年度	一八二四三〇五	二八九〇〇三	四一八四四	二一九九
同 十一年度	一七二一〇六一	二七六四〇三	四一六〇七	二二〇七
同 十年度	一六〇九七六八	二六五五五五	四一四四六	二二四九
同 九年度	一四七七一〇四	二三六二六六	四一三七一	二二六〇
同 八年度	一四二七九〇〇	二四九八〇九四	四一五六八	二二三三
明治四十三年度	三〇一六四〇〇	一九〇〇四五	二八九四四	五四四一

郵便振替貯金 朝鮮ニ於ケル郵便振替貯金業務ハ明治三十九年三月在鮮帝國郵便局ニ於テ内地ト同時ニ其ノ取扱ヲ開始セシモ當時朝鮮ノ民度頗ル幼稚ニシテ本制度ノ利便未タ一般ニ認知セラレサリシノミナラス振替貯金口座ハ東京ニ一箇所アルニ過キサリシヲ以テ朝鮮人ノ之ヲ利用スル者殆ント無ク僅ニ居留内地人ノ利用ニ止マレリ仍テ本制度ノ利用方法及利便特長等ヲ朝鮮人ノ間ニ周知セシムルノ途ヲ講シ以テ之カ普及發達ヲ圖リシモ元來本制度ノ消長ハ利用者ノ所在地ト口座所管廳トノ距離ニ關係スル所多キヲ以テ朝鮮經濟界ノ狀況ニ鑑ミ同四十三年一月京城ニ振替貯金口座ヲ設置シタル結果漸次健全ナル發達ヲ遂ケ殊ニ最近ニ至リテハ一般經濟界ノ異常ナル發展ニ伴ウテ著シク膨脹シ今

ヤ其ノ口座受拂年額三億八千餘萬圓ニ達シ朝鮮ニ於ケル金融機關トシテ闕クヘカラサルニ至レリ今大正十一年度ノ狀況ヲ明治四十三年度ニ比較スルニ口座加入者現在數ハ二十七倍強ニ口座受拂金額ハ五十七倍強ニ増加セリ

年金恩給交付 國庫ノ支辨ニ屬スル年金恩給扶助料及退職料ノ交付ニ關スル事務ハ元來金庫ニ於テ之ヲ取扱ヒ來リタルモ金庫ノ數不十分ニシテ受給者ノ不便尠カラサリシヲ以テ明治四十三年以降内地各郵便官署ニ於テ之カ支拂ヲ取扱フニ至リ朝鮮ニ於テモ之ニ準シ同年四月一日ヨリ郵便局所ニ於テ其ノ取扱ヲ開始セリ本制度ハ單ニ受給者ニ對シ給與金ノ支拂ヲ爲スニ止マラス受給者ノ希望ニ依リ年金恩給證書ノ寄託保管事務ヲモ取扱ヒ其ノ給與金ハ直ニ郵便貯金ニ振替預入レ得ルノ途アルヲ以テ一面郵便貯金ノ獎勵トナリ受給者ノ利便ヲ増進シタルコト鮮少ナラス朝鮮郵便官署ニ於ケル其ノ支拂額ハ逐年遞増シ明治四十三年度ニ於テ金額十三萬六千餘圓ナリシモノ大正十一年度ニハ金額百九十三萬三千餘圓ニ達シ十四倍強ノ増進ヲ來セリ

國庫金ノ受拂 明治三十七年我ノ推薦ニ係ル舊韓國政府財政顧問ノ財政釐革ノ事ニ著手スルヤ先ツ徵稅ノ統一整理ヲ圖リ就中國庫金ノ取扱上其ノ發令機關ト現金出納機關トヲ截然區別スルノ必要ヲ認メタルモ因襲ノ久シキ之カ革正ヲ期スルコト至難ナリシノミナラス朝鮮全體ヲ通シテ僅ニ十箇所ノ金庫ヲ置キタルニ過キサリヲ以テ其ノ後日韓通信

事業ノ合同成リ通信機關ノ利便漸ク朝鮮人間ニ認知セラレムトスルノ狀勢ナリシヲ機トシ同三十九年統監府ハ舊韓國政府ノ委託ニ依リ金庫所在地外ノ郵便局所ニ於テ舊韓國國庫金ノ出納保管ニ關スル事務ヲ掌理シ得ルコトトシ先ツ三十五局所ヲ指定シテ之カ取扱ヲ開始セリ此ノ事タルヤ當時各國ニ於テ未タ先例ナク加フルニ郵便制度ノ草創時代ニ屬シタルモ幸ニ施設其ノ宜シキヲ得テ實施後相當ノ成績ヲ舉ケ租稅其ノ他ノ徵收ヲ簡易正確ニ歲出金ノ支拂ヲ確實迅速ナラシメ官民ノ利便ハ勿論財政革新ノ實效ヲ舉クルニ於テ裨益セシ所多ク後年内地ニ於テモ亦之ニ倣ヒテ本制度ヲ採用スルニ至リシハ實ニ朝鮮ニ於ケル實績ニ徵シタル結果ト爲ス今創業後併合ニ至ル迄ノ歲入歲出金受拂狀況ヲ觀ルニ歲入金受入高ハ明治四十年度ノ四百七十三萬餘圓ヨリ同四十三年度ノ七百九十九萬餘圓ニ達シ歲出金拂渡高ハ同四十年度ノ百九十萬餘圓ヨリ同四十三年度ノ二百十萬餘圓トナリ舊韓國ノ歲入及歲出金就中歲入金ノ大部分ハ我カ通信機關ノ媒介ニ依リテ收支セラレタリ同四十三年總督府設置ノ後モ本制度ハ依然踏襲セラレ爾來業務ノ實績ト時勢ノ進歩トニ鑑ミテ益機關ノ擴張充實ヲ圖リ事務取扱其ノ他諸般ノ改良ヲ加ヘ歲計ノ膨脹ニ伴ヒ年年取扱高ヲ増大シ以テ今日ニ及ヒ大正十一年度ニ於テハ歲入金受入高三千百萬圓餘歲出金拂渡高三千五百萬圓餘ニ達シ之ヲ明治四十三年度ノ取扱高ニ比スレハ歲入金受入金額約四倍歲出金拂渡金額約十七倍ニ増加セリ

第六十二節 電氣及瓦斯事業

(一) 電氣事業

併合前ノ狀況 朝鮮ニ於ケル電氣事業ハ明治三十二年米國人ノ德瀨ニ依リテ成立シタル漢城電氣株式會社カ京城ニ於テ電氣軌道ヲ敷設シタルヲ嚆矢ト爲シ同三十四年該會社ノ電燈事業ヲ兼營スルニ及ヒ朝鮮ニ於テ始メテ電燈ノ光ヲ見ルニ至レリ次テ翌同三十五年釜山ニ同三十九年仁川ニ電燈事業ノ經營成リ斯クテ日韓併合當時ニ至リタルモ電氣事業者ノ數三其ノ拂込資本金三百三十萬圓發電力一千三百八十五キロワットヲ算スルニ過キナリキ

併合後ノ狀況

爾來内地人ノ渡來スル者踵ヲ接シ人口漸ク都市ニ集リ商工其ノ他諸般ノ事業振興シ社會經濟ノ狀態亦面目ヲ改メタルノミナラス時恰モ内地ニ於テ電氣企業熱熾盛ナルニ際セシヲ以テ朝鮮ニ於テモ亦之ニ刺戟セラレ内地會社ノ漢城電氣株式會社事業ノ買收ヲ手始トシ電氣事業ヲ企畫スル者隨處ニ續出スルニ至レリ

電氣事業ノ監督

ニ關シテハ併合以前法規ノ備ハレルモノナカリシヲ以テ總督府設置後明治四十四年三月電氣事業取締規則ヲ發布シ電氣事業ノ經營ニ關シテハ許可主義ヲ採ルコトヲ明確ニシ公衆ノ利害ニ最モ密接ノ關係アル電氣供給料金ニ對シテハ當局ノ認可

ヲ受ケシメ且該事業ノ危險防止其ノ他監督上必要ナル諸般ノ事項ヲ規定シ朝鮮ノ時勢民
度ニ積ヘテ適切ナル企業ノ指導獎勵ヲ行ヘリ

最近ノ狀況 爾來時勢ノ進歩民度ノ向上ニ隨ヒ本事業モ亦穩健ナル發達ヲ遂ケ大正七
年度及同八年度ニ於テハ時局ノ影響ニ因リ一般事業界殷盛ヲ極メ都市生活狀態向上シテ
著シク電力ノ需要ヲ喚起シ爲ニ既設事業ノ設備擴張及事業ノ新規經營ヲ企畫スル者頗ル
多ク大正十二年度末ニ於テ電氣事業經營數ハ營業用五十三(四十二)此ノ資本金總額六千二
百八十八萬五千圓拂込額二千六百五十六萬六百圓發電力五萬七千六百二(キロワット)ニシ
テ外ニ官廳用八、自家用五十九合計百二十三達セリ

電氣計器檢定事務ノ開始 朝鮮ニ於ケル電氣事業發達ノ趨勢ニ鑑ミ電氣取引ノ正確安
固ヲ期スルノ目的ヲ以テ大正十二年四月新ニ朝鮮電氣測定令ヲ發布シ朝鮮ニ於ケル電氣
ノ實用上ノ單位ヲ明定シ且取引ニ使用スル電氣計器ノ檢定ヲナスコトトシ次テ十月同令
施行規則ヲ制定シ翌十一月十六日ヨリ檢定事務ヲ開始シタリ本年度ニ於ケル計器檢定箇
數一千五十七箇ナリ

尙現ニ取引ニ使用スル電氣計器ノ檢定猶豫期間ハ開始ノ日ヨリ向フ三年トス
電氣職工養成事務ノ開始 朝鮮ニ於ケル電氣事業ノ發達ニ伴ヒ電氣的技能ヲ有スル職
工ヲ朝鮮ニ於テ求ムルニ難ク從來各電氣事業者ノ事業經營上支障尠カラサルニ鑑ミ之ヲ

救濟シテ電氣事業ノ圓滿ナル發達ノ助長ニ資スルト共ニ朝鮮人ニ一定ノ職業ヲ與ヘ彼等
生活上ノ安定ヲ得セシムトスル趣旨ノ下ニ主トシテ朝鮮人ヲ養成スルノ方針ヲ以テ大
正十二年六月下旬ヨリ電氣職工養成事務ヲ開始セリ第一回養成人員五十名ナリ目下第二
回養成中ニ屬ス其ノ人員三十五名ニシテ大正十三年二月上旬ヨリ養成ヲ開始シ同年八月
一日ヲ以テ終了ノ豫定ナリ

(二)瓦斯事業

概況 朝鮮ニ於ケル瓦斯事業ハ京城及釜山ニ二箇所ヲ存スルノミニシテ孰レモ電氣事
業者ノ兼營ニ屬シ前者ハ明治四十二年後者ハ大正元年ヨリ事業ヲ開始シ大正十一年度末
ニ於テハ其ノ固定資本二百二十四萬圓、一年間ノ瓦斯供給量約一億六千二百九十三萬九百
立方呎ヲ算ス

瓦斯事業ノ監督 ニ付テハ從來警務當局ニ於テ其ノ事務ヲ取扱ヒ來リタルモ朝鮮ニ於
ケル瓦斯事業ハ孰レモ電氣事業者ノ兼營ニ係ルヲ以テ之カ監督ヲ統一スル爲大正八年五
月逓信局官制ヲ改正シ逓信局ニ於テ瓦斯事業ノ監督ヲモ管掌セシムルコトトセリ

第六十三節 發電水力ノ調査

概説 由來朝鮮ニ於ケル電氣事業ハ火力ヲ以テ原動力ト爲スヲ常トシ其ノ水力ヲ使用

スルモノハ僅ニ二三ヲ數フルニ過キス是レ地勢ノ然ラシムル所ナルヘシト雖發電水力ノ完全ナル調査ナキコトモ亦其ノ原因ノ一タルヲ以テ本府ニ於テハ明治四十四年度ヨリ發電水力調査事業ニ著手シ先ツ比較的流量豐富ナル洛東江漢江大同江等十一水系並鴨綠江水系ノ一部ニ就キ發電原動力トシテ利用シ得ヘキ水力地點ノ所在之カ利用方法並其ノ經濟的價值等ニ關シ調査ヲ遂ケ大正三年度ヲ以テ一應之ヲ終了シ水力地點數八十此ノ發電馬力數約七萬六千其ノ内電氣事業經營上利便ニシテ且經濟上有利ニ電氣ヲ發生供給シ得ヘシト認メ實測作業ヲ施行シタル主要水力地點三十九發電馬力數三萬三千九百ヲ得タリ然レトモ尙時勢ノ進步ニ伴ヒ天然水力ノ有效ナル使用ヲ必要トスルヲ以テ此等ノ地點ニ就キ更ニ永年ニ互リ精密ナル使用水量ノ調査ヲ爲ササルヘカラサルノミナラス前記以外ノ水系ニ在リテモ踏査ヲ要スルモノアルカ故ニ本府ハ大正十一年度ヨリ大體前記踏査水系其ノ他ニ就キ再ヒ發電水力調査事業ヲ遂行スルコトトシ同年十一月先ツ調査機關ノ整備ト所要規程ノ制定ヲ行ヒ全鮮ニ互リ主要河川ニ於ケル測水地點水位觀測所及雨量觀測所設置位置ノ踏査選定ニ著手スルト共ニ各種調査ノ準備工事ヲ施行シ大正十一年度末迄ニ其ノ大部分ヲ設置シ同時ニ河川流量ノ實測作業並水位及雨量ノ觀測ヲ開始シタリ次大正十二年度内更ニ殘餘ノ測水其ノ他ノ増設備ヲナシ前述諸種實測作業ト共ニ繼續調査ヲ行フコトトセリ

調査機關 之カ調査機關トシテハ逓信局ニ臨時水力調査課ヲ置キ全鮮ヲ二調査區域ニ分チテ各域ニ調査班一組ツツヲ分屬セシメ京畿江原咸鏡南北ノ四道ハ第一班ニ於テ其ノ他ノ九道ハ第二班ニ於テ其ノ調査作業ヲ擔當施行シツツアリ

踏査 全鮮ニ互リ有利ニ水力ヲ發生利用シ得ヘキ見込アル豫察水力地點數約百三十箇所ヲ豫定シ其ノ内主要ト認ムルモノヨリ踏査スルコトトシ大正十二年度末迄ニ實地踏査ヲナシタル地點數二十六箇所ニシテ其ノ踏査概定總馬力數三十九萬二千四百七十四馬力ナリ

朝鮮西海岸殊ニ仁川港外ハ世界有數ナル干潮ノ差ヲ有シ茲ニ潮外ヲ利用シ經濟的潮力電氣ノ發生ノ可能性ヲ認メタルヲ以テ同方面一區域ニ於テ大正十一年末ヨリ之カ實地調査ヲ行ヒ隨時七千五百基平均四千五百基ノ電力ヲ得タリ

流量調査 河川ニ於ケル利用水量ノ決定ハ發電水力事業ノ計畫上最モ重要ナル事項ナルモ流量絶エス變化シテ底止スル所ヲ知ラサルカ故ニ多年ノ實測ヲ經ルニ非サレハ之カ適切ナル判定ヲ下シ難シ仍テ本調査ニ於テハ測水所ノ設置ヲ最先ノ急務トシ先ツ主要河川ヲ踏査シテ約三十一箇所ノ測水地點ヲ選ビ大正十一年度末迄ニ其ノ内二十一箇所ニ測水所ノ設備ヲ整ヘ一年間ノ測水回数ヲ甲種三十五回乙種二十回丙種五回ニ規定シテ直ニ流量測定ノ作業ヲ開始シ次テ大正十二年度内更ニ測水所五箇所ヲ増設シ同時ニ實測作業

ヲ開始セリ而シテ本年度末現在測水所總數二十六箇所ニシテ其ノ種別及水系別左ノ如シ

甲種	大同江一	臨津江一	漢江二	錦江一	鴨津江一	南大川一
乙種	鴨津江一	大寧江一	大同江二	臨津江一	漢江一	錦江一
丙種	濟川江一	南大川一	漢江一	錦江一	洛東江一	南大川一
						龍興江一
						城川江二

測水作業 流量ノ測定ハ主トシテ流速計測法ニ依リ洪水時其ノ他特殊ノ場合ニ限り浮子又ハ公式測定ヲ以テ之ヲ行フコトトセリ而シテ事業開始以來本年度末迄ニ於ケル測水總回數ハ四百五十一回ニシテ測水所一箇所當平均十七回強ナリ

水位觀測 河川流量變化ノ狀態ヲ測知スルニハ前項實測ノ外水位ノ毎日觀測ヲ行フノ必要アルカ故ニ本調査ニ在リテハ各測水所ハ勿論其ノ他水位變化ノ資料蒐集ヲ必要トスル箇所ニ量水標ヲ建設シ當時觀測トシテ毎日一定ノ時刻ニ水位ヲ檢シ臨時觀測トシテ出水時ニ於ケル水位ノ變化ヲ觀測スルコトトシ大正十二年度末現在水位觀測所總數二十六箇所ナリ

氣象調査 河川流量ノ變化ヲ究ムルニハ流域内ニ於ケル雨雪量其ノ他之ニ關聯セル各種氣象ノ調査ヲ爲スノ必要アルヲ以テ成ルヘク仁川觀測所及所屬測候所其ノ他ニ於ケル氣象調査資料ヲ利用スルト共ニ之カ調査ヲ缺如セル關係山岳地方ニ對シテハ通信局ニ於テ特ニ雨量觀測所ヲ設ケテ之カ調査ニ從事スルコトトセリ而シテ大正十二年度末迄ニ於

テ本調査ノ爲他官署設置ノ雨量觀測所ヲ利用セルモノハ總計八十六箇所ニシテ之カ缺漏ヲ補足スルノ目的ヲ以テ雨量觀測所ヲ特設セルモノハ豫定二十二箇所ノ内十八箇所ナリトス

第六十四節 氣象觀測

概説 朝鮮ニ於ケル現在ノ氣象觀測事業ハ明治三十七年帝國政府ノ創設ニ係リ後之ヲ統監府ノ管掌ニ移シ次テ同四十一年四月更ニ韓國政府ニ引繼キ本府設置後ニ於テモ從前ノ如ク仁川ニ觀測所ヲ京城平壤釜山木浦元山龍巖浦城津大邱ノ八箇所ニ附屬測候所ヲ置キ更ニ江陵中江鎮雄基ニ附屬測候所ヲ増設セシモ朝鮮ノ如ク一萬四千餘方里ノ廣袤ヲ有シ而モ地形ノ凸凹殆ド窮リ無キ疆域ニ在リテ僅少ナル測候所ノミヲ以テ氣象觀測ノ目的ヲ達スルハ固ヨリ至難ノ事タルヲ以テ燈臺衛戍病院農場等ニ氣象觀測ヲ委託シ更ニ大正三年以降必要ノ府郡及警察官署ヲ指定シテ簡易觀測又ハ雨量觀測ヲ施行セシメ以テ幾分施設ノ不備ヲ補ヒ次テ大正七年全州及楚山ノ二測候所ヲ増置セリ又天氣豫報暴風警報ノ正確ト迅速トヲ期スル爲帝國中央氣象臺其ノ他内地臺灣關東州青島香港馬尼刺浦潮斯德等ノ測候所ヨリ氣象電報ヲ接受シ尙之カ普及ヲ圖ル爲各地ニ信號所ヲ設ケ其ノ設置ナキ地方ニ對シテハ警務機關ヲ通シテ之ヲ周知セシメ且特ニ必要ト認ムル官公署團體等ニハ

觀測所ヨリ直接通報セシメツツアリ
 觀測所ノ業務 觀測所及附屬測候所ニ於テハ其ノ所在地ニ於ケル一般氣象ノ觀測及所
 在地方ニ對シテ日ノ天氣豫報ヲ爲シ又觀測所ニテハ朝鮮全部ニ對シテ暴風警報ヲ發スル
 外測候所及補助機關ノ觀測成績ヲ調査シテ月報年報ヲ公刊シ其ノ他地震及地動ノ觀測時
 刻ノ測定並通報地磁氣要素ノ觀測朝鮮民歷ノ編纂等ヲ爲ス
 施設 十二年度ニ於ケル主ナル施設ハ四月三十日楚山測候所ヲ廢止スルト同時ニ氣象
 觀測調査上優越ノ位置ヲ占ムル濟州島濟州面ニ濟州島測候所ヲ新設シ五月一日ヨリ一般
 測候所ノ事務ヲ開始シ同方面ノ氣象觀測調査及情報機關トシテ一層有效ニ利用スルコト
 トナリ又觀測所ニ無線電信受信ノ設備ヲナシ氣象及報時無線通報ヲ受信シ氣象情況ノ速
 知ヲ圖リ又時刻ノ正確ヲ期シ尙京城雄基測候所ノ風力臺事務室ノ一部ヲ増築シ觀測上ノ
 利便ヲ計レリ

第十一章 警察

第六十五節 警察制度

一 憲兵制度ノ撤廢

沿革 朝鮮ノ警察制度ハ明治三十七年帝國ヨリ顧問ヲ聘シテ創設セシ所ナルモ其ノ後
 政變アル毎ニ漫リニ變革ヲ加ヘ漸次紛亂ノ極ニ達セシカ同三十八年我カ保護政治ノ肇始
 ニ際シ舊韓國政府カ更ニ帝國ヨリ警務顧問ヲ備聘シテ之カ刷新改善ヲ圖ルニ及ヒ始メテ
 稍其ノ體ヲ成シ爾後數次ノ擴張ヲ經テ網紀維持セラレ全ク其ノ面目ヲ一新スルニ至レリ
 然ルニ當時鮮内各地ニ駐在シテ電信及鐵道保護ノ任ニ當リタル我カ憲兵隊ハ地方ノ情勢
 ニ應シ同三十九年二月ヨリ軍事警察ノ外統監ノ指揮ヲ承ケテ行政警察及司法警察ヲ掌ル
 コトトナリ又他面ニハ在内地人ノ保護取締ニ任スル帝國ノ理事廳警察アリ其ノ間關係
 錯綜ヲ極メタルヲ以テ同四十年十月理事廳警察ヲ韓國警察ニ合一シ日韓協約ニ依リ新ニ
 韓國官吏トシテ任用セラレタル内地人警察官ヲ其ノ樞軸トシテ益事務ノ改善統一ヲ圖リ
 之ト同時ニ憲兵モ亦主トシテ治安維持ニ關スル警察ヲ掌リ其ノ職務ノ執行ニ付統監ニ隸
 シ兼テ駐劄軍司令官ノ指揮ヲ承ケ軍事警察ヲ掌ルコトトナレリ

所謂憲兵制度ノ濫觴　斯クテ舊韓國警察ト我カ駐劄憲兵トハ相俱ニ統監ノ下ニ在リテ治安ノ維持ニ任シタルモ各自其ノ系統ヲ異ニスル爲往策動ノ統一ヲ闕クコトアリ殊ニ當時匪賊未タ勦滅ニ歸セス所在ニ良民ヲ剽掠スルモノ尠カラス秩序公安ノ維持ト内外人ノ生命財產ノ保障トヲ完全ナラシムトセハ一層警務ノ統一敏活ヲ要スルモノアルヲ認メ明治四十三年六月舊韓國政府ノ委託ヲ受ケ警察事務ノ一切ヲ帝國政府ニ於テ之ヲ掌ルコトトシ同時ニ憲兵隊及警察官ヲ合同シ所謂憲兵制度ナル統制ヲ執リ憲兵ヲシテ警察官ト共ニ普通警察及衛生事務ヲ掌ラシメ警察機關ヲ統監ノ直屬トシテ地方行政機關ノ外ニ特立セシメ中央ニ警務總監部ヲ各道ニ警務部ヲ置キ警務總長ハ韓國駐劄憲兵ノ長タル陸軍將官ヲ以テ警務部長ハ各道ノ憲兵隊長タル憲兵佐官ヲ以テ之ニ充テ各道内ニ在リテハ地方ノ狀況ニ依リ憲兵ト普通警察官トノ配置地域ヲ區別シ鐵道沿線ノ樞要市街地其ノ他狀況比較的平靜ナル府郡ニハ警察署ヲ置キ普通警察官タル警視又ハ警部ヲ警察署長トシ警務部長ノ指揮ヲ承ケテ地方警察衛生事務ヲ分掌セシメ其ノ他ノ地方ニ於テハ憲兵分隊又ハ分遣所ヲシテ警察署ノ事務ヲ取扱ハシメ命令一途以テ斯土ノ治安ヲ維持シ民衆ノ保護ヲ完全ニセムコトヲ期シタルモノナリ其ノ後日韓併合成リテ朝鮮總督府ノ設置セララルニ方リ依然此ノ制度ヲ踏襲シタリト雖是レ固ヨリ朝鮮當時ノ現狀ニ鑑ミ已ムヲ得サルニ出テタル權宜ノ施措ニ外ナラス

憲兵制度ノ撤廢　爾來星霜ヲ閱スルコト十年社會ノ狀態年ト共ニ變遷シ特ニ近時世運ノ進展急劇ニシテ内地及朝鮮ニ於ケル文治主義ノ主張漸ク高キヲ加ヘタルヲ以テ廟議亦總督政治ノ根本的革新ト共ニ憲兵ヲ首腦トスル警察制度ヲ撤廢シテ之ヲ普通警察ニ更改スルノ必要ヲ認メ大正八年八月十九日總督府官制ノ改革ニ際シ總督府ニ警務局ヲ置キテ全鮮警察衛生事務監督ノ衝ニ當ラシメ同時ニ警察官署官制ヲ廢止シテ地方官官制ニ改正ヲ加ヘ警務總監部及各道警務部ヲ廢止スルト共ニ内地ノ制度ニ準シテ警察權ヲ道知事ニ移屬シ各道ニ第三部後ニ警務ト改稱ヲ置キテ道事務官ヲ部長ト爲シ各府郡島ニ警察署ヲ設ケ警視部ヲ其ノ長ト爲シ是等地方官ヲシテ警察衛生事務執行ノ任ニ當ラシメ以テ民衆的警察制度ノ確立ヲ期シ之ト同時ニ警視部ノ下ニ警部補ヲ設ケ從來朝鮮人ニ限り任命シタル巡查補ノ階級ヲ廢シテ一律ニ巡查ト爲シタリ

是ニ於テ所謂憲兵制度ナルモノハ全ク撤廢セラレ朝鮮駐劄憲兵ハ專ラ憲兵本然ノ任務ニ服スルコトトナリタルモ朝鮮ノ國境ニ限リ當時ノ情勢ニ鑑ミ治安維持ノ必要上憲兵ヲシテ警察官ト聯絡シテ國境監視ニ任セシムルノ制度ヲ設定シタルカ本制度モ亦國境情勢ノ緩和ト警察力ノ充實トニ伴ヒ大正十一年五月廢止シタリ

二 警察機關ノ擴充

事務ノ引續 朝鮮ノ警察ハ斯ノ如クニシテ根本的革新ヲ經制度上茲ニ全ク憲兵ノ手ヲ離レタリト雖之ニ代ルヘキ警察官吏ノ要員ハ固ヨリ直ニ全部ノ補充ヲ爲シ得ヘキニ非サルカ故ニ新ニ警察署ヲ設置シタル地方ニシテ速ニ要員ノ配置ヲ爲ス能ハサル箇所ニ在リテハ一時權宜ノ處置トシテ其ノ地駐在ノ憲兵分隊又ハ分遣所職員ヲシテ當分引續キ警察事務ヲ執行セシメ其ノ間著著警察官ノ任用補充ニ努メ爾後二箇月有餘ヲ經大正八年十一月四日ヲ以テ全部憲兵ヨリノ事務引繼ヲ了シタリ

要員ノ補充 斯クテ從來普通警察事務ニ從事シタル憲兵下士以下補助員計八千五百四十四名ニ代フルニ警部警部補巡查ヲ以テシタル外新ニ約二千名ノ増員ヲ爲シ之ニ在來ノ普通警察官ヲ併セテ警部以下ノ總員ヲ一萬六千八百三十五名トシ警察機關ノ配置數ハ警察署二百四十七警察官派出所(概シテ都會地ニ設クルモノ)二百二十一警察官駐在所一千四百三十八トナレリ

警察官ノ増員 然ルニ近時世運ノ進歩ニ伴ヒ警察事務年ト共ニ激増セルノミナラス全鮮ノ面數ハ二千五百餘(此ノ内面積十方里ヲ超シ區域内ニ駐在所ヲ有セサルモノ一千七十面ニ及ヒ民衆ノ保護ヲ完ウスル上ニ遺憾尠カラサル狀況ナルニ鑑ミ大都市ニ警察署ヲ増設スルト共ニ一面一駐在所ノ方針ヲ採リ大正九年度ニ於テ更ニ警察官ノ増員ヲ行ヒ警察機關ノ配置數ヲ警部以下合計二萬八十三人警察署二百五十一派出所四百四十三駐在所二千三百五十四ト爲シ同十年度ニ於テ警視三名ヲ増員シ尙必要ニ應シテ人員ヲ差繰リ派

出所十三駐在所十二箇所ヲ増設シ同十一年度ニ於テ警視一名警部八名警部補十二名巡查六百名ヲ増員シ派出所駐在所ヲ増設シタルヲ以テ巡查一人當受持面積零方里七二人口八百八十人トナリ警察力稍普及セラルルニ至レリ

警察機關ノ現況 現在警察官ハ道警察部長十三人警視内鮮人五十四人警部内鮮人四百七十四人警部補内鮮人九百八十八人巡查内鮮人一萬九千八百八十八人計二萬六千四百七十七人ニシテ警察署二百五十一派出所六百六十七駐在所二千四百二十四合計二千八百四十二箇署所アリ

斯クテ警察制度ノ刷新ハ其ノ初程ヲ過キ警備力ノ充實次第ニ整備ノ域ニ達シ威容亦備ハリ諸般施設ノ進捗ト相俟チテ警察ニ對スル民衆ノ信頼漸ク厚キヲ加フルニ至レリ

警察官ノ訓練 警察官ノ素質ノ改善ニ關シテハ從來常ニ意ヲ用キタル所ナリシモ制度革新後ニ於テハ特ニ文化的警察機能ノ發揮ニ力ヲ致シ現在警察官ヲシテ徹底的ニ新施政ノ趣旨ヲ諒解セシムルニ努ムルト共ニ從來一ノ小附屬機關タルニ過キナリシ警官練習所ノ規模ヲ擴張シ特ニ警察官講習所ノ官制ヲ設ケテ獨立官署ト爲シ之ヲ總督ノ管理ニ屬セシメ新採用巡查ノ教育ハ勿論現任ノ警部以下ヲモ隨時召集シテ適當ノ教習ヲ施シ以テ優良ナル警察官ノ養成補充ニ努メツツアリ

第六十六節 諸般取締

概説 警察上諸般ノ取締ニ關シテハ從來ノ法制不備ニシテ或ハ全ク根本法規ヲ缺如セ
ルアリ或ハ朝鮮人ニ限リ適用セラルル舊韓國法令ト内地人ノミニ適用セラルル統監府令
又ハ理事廳令アリテ其ノ間統一ヲ缺クモノアリ取締上ノ不便尠カラザリシヲ以テ本府設
置以來時運ノ進歩ニ應ジテ之カ整理補正ニ努メ以テ公安ノ保持ヲ確實ナラシムルト共ニ
人民ノ利便ヲ圖レリ今其ノ主要ナルモノヲ擧ケムニ
火藥等危險物ニ對スル取締 ニ付テハ大正元年八月銃砲火藥取締令同年十月同令施行
規則並細則ヲ發布シテ之ヲ施行シ來リシカ今回之カ改廢ヲ行ヒ施行規則ト施行細則ヲ整
理統一シ近ク銃砲火藥類取締施行規則トシテ發布スル見込ナリ又明治四十四年六月引火
質物取締規則ヲ發布シ大正八年二月之ヲ改正シ又大正元年十二月煙火取締規則ヲ同四年
八月汽鐘汽機發動機取締規則ヲ發布シ彼此相俟テテ公衆ニ及ホスヘキ危害ノ防止ヲ完カ
ラシメ
諸營業取締 ニ付テハ明治四十五年ヨリ大正五年ニ互リ古物商質屋代書業宿屋湯屋料
理屋貨座敷飲食店藝妓等ニ關スル取締規則ヲ制定發布シテ從來ノ不備ヲ補正スルト共
ニ權利ノ保護風紀衛生ノ維持ヲ全カラシメムコトヲ期シ

交通警察 ニ付テハ大正二年ヨリ同六年ニ互リ道路人力車馬車自轉車自動車及荷車ニ
關スル取締規則ヲ實施シテ交通ノ安全ヲ圖リタルカ尙前記規則中自動車自轉車ノ兩取締
規則ハ時世ノ推移ニ伴ヒ執行上ノ不備ノ點多キヲ以テ大正十年中之ヲ改正シ又道路取締規
則ニ依ル右側通行ハ一般通行者ニ對シ不便尠カラサルモノアルヲ以テ同年中左側通行ニ
改メタリ

其ノ他 新ニ市街地建築狩獵又ハ古蹟遺物ノ保存ニ關スル取締法規ヲ制定スル等法制
ヲ改善シテ民衆ノ利便ト取締ノ徹底トヲ企圖シタルモノ尠カラス

備考 言論出版集會結社等ノ取締ニ關シテハ第一章第二節中民黨暢達ノ項ニ於テ記述スル所アリタリ

第六十七節 犯罪狀況

犯罪ノ趨勢 朝鮮ニ於ケル犯罪ハ往時ニ於テハ強盜又ハ殺人等ノ如キ殘忍ナルモノ多
ク其ノ他ノ犯罪ハ比較的尠カリシカ併合後諸般制度ノ確立ト警務機關ノ整頓トニ伴ヒ前
記ノ犯罪ハ年々逐ウテ減少ノ傾向ヲ呈セリ然レトモ竊盜詐欺恐喝橫領等ノ如キ智能的犯
罪ハ社會ノ進歩人智ノ開發ニ伴ヒ益增加スルノミナラス犯罪ノ手段方法一般ニ巧妙ノ度
ヲ加ヘツツアリ
犯罪件數 今大正五年以降ノ件數ヲ擧クレハ左ノ如シ

犯罪被害件数

三二八

年	強盜	恐嚇横領	其ノ他	計
大正十二年	二二、五七	六、〇三三	三、八一〇	三〇、〇一〇
同十一年	一九、七七一	五、四七〇	二、九〇八	二八、一五五
同十年	三〇、〇三	四、六八四	二、六〇〇	三七、三一七
同九年	三三、二七	四、六〇〇	三、二二三	四一、〇七三
同八年	一三、八九	四、六五〇	二、六三七	二〇、七二〇
同七年	一一、二六	五、八五〇	二、四九四	一九、六〇〇
同六年	一三、九八	五、六三九	二、二五六	二一、八七二
同五年	一五、五九	四、五七〇	一九、七三	二一、一三七

斯ノ如ク各種犯罪中大正七年迄強盜ハ年々減少シ前記智能的犯罪ハ漸次増加シ來リシニ大正八年ニ於テ強盜犯ハ例年ト全ク反對ノ現象ヲ顯シ續テ同九年十年ニ互リ激増ヲ來セルハ主トシテ大正八年三月獨立騒擾事件ノ發生ニ伴ヒ不逞輩カ民心ノ弱點ニ乘シ之ヲ以テ獨立資金徵發ノ手段ト爲シ又ハ草賊ノ遺類カ口ヲ獨立資金徵發ニ藉テ跋扈スルニ至リタル結果一時變態ヲ現出シタルモノニ外ナラス

第六十八節 治安狀況

往時ノ狀態 警察力ノ未タ十分ナラザリシ往時ニ在リテハ地方ノ民擾連年絶ユス就中江原慶北ノ境上附近一帶ニハ火賊ト稱スル匪類ノ巢窟アリ明治二十六年頃東學黨ノ亂起リシヨリ地方ノ秩序漸ク壞敗シ各地無賴ノ徒亦集團ヲ成シテ良民ヲ劫掠スルモノ往往ニシテ之アリ中央ノ政變亦頻繁ニシテ其ノ地方ノ安寧ニ影響ヲ及ホス所大ナリキ

併合前ノ狀態 明治四十年七月再ヒ日韓協約ノ成立ヲ見、次テ各地舊韓國軍隊ノ解散セラルルヤ京城ニ於ケル兵士暴發ノ餘響殆ト全土ニ波及シテ暴徒ノ集團所在ニ横行シ口ニ義兵ヲ冒稱シ其ノ賞掠殺傷ヲ恣ニシ往往地方官廳ヲ襲ヒ官吏ニ危害ヲ加フルモノアリ郷曲不良ノ輩、火賊小匪ノ類亦之ニ乘シテ跋扈シ就中慶北江原京畿黃海ノ諸道竝全羅道方面最モ甚シク暴徒ノ過クル所邑里蕭條ノ觀ヲ呈シ事態容易ナラサルモノアリ是ニ於テ統監ハ韓國皇帝ノ委任ニ依リ駐劄守備隊憲兵及韓國警察ヲシテ協力鎮定ニ從事セシメ一方歸順者有免ノ恩典ヲ以テ賊徒ノ歸順ヲ勸奨シ道路工事ヲ起シテ歸順者ニ生業ヲ與ヘ明治四十二年末ニ至リ略鎮定ノ功ヲ奏シタルモ餘孽尙慶北江原黃海京畿ノ山地ニ出沒シ草賊無賴漢亦諸方面ニ點在シ未タ警戒ヲ緩ウスルヲ得サルノ狀況ナリキ

併合後ノ狀態 併合後治安ノ確立スルト共ニ新政ノ惠澤漸ヲ逐ウテ都鄙ヲ光被シ庶民其ノ所ヲ得テ生ヲ聊スルニ至リタリト雖政治上ニ社會上ニ内心不平ヲ懷クノ徒輩尙尠カラサルヘキハ數ノ免レサル所ナリ然レトモ彼等ハ復事ヲ舉クルノ力ナク總ニ國外ニ於テ國

權恢復ヲ云爲ズルアルニ止マリ疆内一般ハ人心平靜ニシテ産業文物年ト共ニ興隆ニ向ヒ
民福ノ増進顯著ナルモノアルニ至レリ

時局ノ影響 歐洲戰亂勃發當初朝鮮内ニ於テ往往獨逸ノ優勢ヲ妄斷シテ國權恢復ノ時
機到來セルモノノ如クニ流説スル者アリ殊ニ大正七年露國第二革命後獨逸勢力ノ東漸並
帝國及諸外國ノ西伯利出兵ニ際シ荒唐無稽ノ風評ヲ傳フル者尠カラサリシモ未タ民心ノ
動搖ヲ見ルニ至ラザリシカ一部在外鮮人等ハ此ノ間頻リニ獨立運動ニ奔走シ其ノ誤解セ
ル民族自決ノ主義ニ依リテ朝鮮ノ獨立ヲ實現セムニハ先ツ民族ヲ糾合シ内外相應シテ其
ノ意思ヲ世界ニ表明セサルヘカラスト做シ同八年一月下旬密ニ人ヲ東京及朝鮮ニ派シ主
トシテ學生及基督教徒中ノ不平者流ニ宣傳ヲ試ミタリ是ヨリ先事大雷同ノ痼疾ハ流言蜚
語ノ頻發ニ萌シ殊ニ大戰終局ノ前後ヨリ世界思潮ノ變動ニ刺戟セラレテ一部朝鮮人間ニ
在リテハ世界ノ大勢ヲ辨セス結局獨立ノ不可能ナルヲ洞見スルヲ得シテ一縷ノ望ヲ之
ニ繫カムトスルノ情ナキニ非ザリシヲ以テ茲ニ人心動搖ノ端ヲ啓キ之ト同時ニ天道教徒
中亦人心ノ機微ヲ看取シテ獨立ノ非望ヲ企ツル者アリ人ヲ介シテ基督兩教徒中ノ同志ト
協同シ遂ニ同年三月一日ノ獨立騷擾ヲ惹起スルニ至レリ

騷擾事件後ノ狀況 獨立運動ハ一時全鮮所在ニ起リタリト雖約二箇月ニシテ騷擾漸ク
鎮靜シ爾來僅ニ不良者輩ノ裏面ニ蠢動スル者アリシニ過キス加フルニ官制改革後警察力

ノ充實ト人民ノ覺醒トニ伴ヒ彼等ノ陰謀ハ事毎ニ未然ニ摘發セラレテ又施スニ術ナク從
來ノ如キ集團的示威運動ハ殆ト不能ニ陥リ彼等不良者ハ濫リニ良民ヲ脅迫シ獨立資金ト
稱シテ金品ヲ強奪シ而モ之ヲ私利ニ費消シテ徒ニ民怨ヲ買フニ止マレリ而シテ大正九年
及同十年ニ於テハ威鏡北道威鏡南道平安北道ヲ通シ多少ノ被害アリタルモ同十一年度ニ
至リ著シク減少シテ威鏡南道ニ於テハ侵入殆ント絶ユ平安北道江岸地方ニ於テ草木繁
茂期ヲ待チ三三五伍侵入シテ官憲ノ目ヲ忍ヒテ強盜行爲ヲナスモノアリ

最近ノ狀況 大正十二年度ニ於ケル治安狀況ハ前年度ト殆ト大差ナク僅ニ平安北道國
境ヲ除ク外時局標榜強盜ノ被害不穩文書ノ頒布著シク減少シ特ニ時局ニ關スル重大ナル
事件ノ發生ヲ見ス即チ本年度ニ於テハ三月一日八月二十九日(所謂獨立國辱記念日及東京
地方大震災並朝鮮副業品共進會開期(自十月二十五日)國際祝日其他不良者ニ刺戟ヲ與フヘキ
特種ノ時期及其ノ前後ニ於テハ多少ノ流言蜚語アリタルモ何等不穩ノ舉ニ出ツルモノナ
ク治安狀態ハ益鞏固ヲ加ヘ諸般ノ文化的施設ノ進捗ト相俟チ人心愈安定セリ

第十一章 衛生

第六十九節 衛生施設要綱

往時ノ状態 往時朝鮮ニ於テハ衛生状態極メテ不良ニシテ現代の學識技能ヲ有スル朝鮮人醫師殆トナク病者ハ先ツ巫女賣ト等ノ言ニ聽キテ醫療ヲ避ケムトスルノ風習アリ社會的衛生施設亦甚タ不備ニシテ飲料水ノ如キ多クハ飲用ニ適セス各種ノ傳染病常ニ流行シ殊ニ肺チストマ^マ及十二指腸蟲病ノ如キ各地ニ蔓延シテ殆ト底止スル所ヲ知ラス醫療機關トシテ稍見ルヘキモノハ京城其ノ他一小部地方ニ於テ内地人醫師及外國宣教師醫師ノ醫療ニ從事スル者アルニ過キサリキ

醫療施設 是ニ於テ保護政治ノ當初統監ハ醫療衛生状態ノ改善ヲ以テ急務ノ一ナリト爲シ其ノ中樞機關トシテ中央ニ大韓醫院ヲ開設セシメ次テ道慈惠醫院設置ノ端ヲ啓キ且起業公債ノ一部ヲ割キテ主要都市ニ上水道ノ敷設ニ著手セシメタリ本府設置後亦深ク此ノ點ニ留意シ先ツ醫療機關ノ擴張ニ努メ漸次京城ニ於ケル總督府醫院^{舊大韓}ノ規模設備ヲ擴充スルト共ニ各道ニ慈惠醫院ノ設置ヲ完成シテ博ク一般診療及窮民救療ヲ行ヒ更ニ併合ノ際下賜セラレタル臨時恩賜金ヲ以テ僻壤地ニ慈惠醫院ヲ増設スルト共ニ各道ニ互

リテ巡回診療ヲ開始シ全羅南道小麗島ニ癩患者ノ療養所タル慈惠醫院ヲ新設シ警察醫及公醫ノ配置ト相俟テテ窮民救療施設ノ普遍充實ヲ圖リ更ニ進ミテハ朝鮮人ノ多數移住シ醫療機關ノ最モ缺乏セル國境對岸地方ニ對シ或ハ巡回診療ヲ開始シ或ハ慈惠醫院ヲ新設シ又或ハ囑託醫ヲ配置シテ域外ノ移住民ヲシテ新政ノ惠澤ニ當ハシメタリ

衛生施設 本府ハ又保健衛生改善ノ急務ナルヲ認メ先ツ飲料水ノ改良方法トシテ京城水道ノ買收擴築仁川平壤鎮南浦各水道ノ敷設ヲ完成シ釜山木浦蔚山元山其ノ他市街地十餘箇所ニ對シ工費ノ半額以上ヲ補助シテ水道敷設ヲ助成シ又各道ニ補助シテ共同井戸ノ掘鑿ヲ獎勵シ傳染病及獸疫ノ豫防ニ付テハ每年多額ノ國費ヲ支出シテ機宜ノ措置ヲ講シ朝鮮ニ於テ天然痘ノ流行年年猖獗ヲ極メシニ鑑ミ特ニ種痘ヲ厲行シテ著シク其ノ病勢ヲ局限シ除穢事業其ノ他一般保健衛生ノ取締ニ付テモ亦常ニ之ヲ厲行シ諸般施設ノ進捗ト共ニ稍衛生状態ノ面目ヲ改ムルコトヲ得タリ

衛生行政 法制トシテハ從來見ルヘキモノナカリシカ本府設置ノ後民度風俗及事情ノ緩急等ヲ斟酌シ漸ヲ逐ツテ之ヲ整備スルノ方針ヲ採リ醫師齒科醫師其ノ他療屬ニ關スル法令私立病院飲食物竝飲食物器具藥品及藥品營業ノ取締阿片モルヒネ屠場屠畜汚物掃除墓地火葬場及埋火葬並傳染病豫防肺結核地方病獸疫豫防清潔方法消毒方法檢疫其ノ他公衆衛生ニ關スル各般ノ法令ヲ整備實施シ著著效果ヲ擧ケツツアリ

最近ノ施設 然レトモ叙上施設ハ未タ以テ十分ナリト謂フヲ得ス殊ニ朝鮮現在ノ衛生状態ニ鑑ミルトキハ今後尙調査研究ヲ要スル事項極メテ多ク本府設置ノ當初ニ於テ適切ナリト思考シタル施設モ今日ノ狀勢ヨリ之ヲ觀レハ漸ク其ノ缺陷ヲ感スルモノアルヲ以テ本府ハ益之カ改善ニ意ヲ致シテ文明的政治ノ充實ヲ期スル爲既設醫院ノ増改築醫務分科ノ増置看護婦ノ養成及招致等ヲ計畫スルト共ニ向後更ニ必要ノ地點十三箇所ニ醫院ヲ二箇所ニ出張所ヲ新設シ僻壤地ニ公醫ヲ増配シテ醫療機關ノ完成ヲ期シ以テ益濟生救療ノ實ヲ擧ケムトス又地方衛生機關ノ擴充ニ伴ヒ中央ニ衛生會ヲ置キ又從來數箇ノ機關ニ依リテ分掌セラレタル傳染病及地方病ノ調査研究並血清藥物類ノ製造配付及衛生試驗ニ關スル事務ノ統一ニ資スル爲本府ニ審議機關ヲ設ケ且又各道ニ衛生技術員ヲ置キ海港地ニ港務醫官及同醫官補ヲ増置シテ保健及防疫ノ事ニ膺ラシメ以テ漸次衛生事務ノ根本的刷新ヲ期セムトス

一 醫療機關ノ擴張

梗概 總督府始政以來京城ニ總督府醫院ヲ各道樞要ナル箇所ニ慈惠醫院ヲ設置シ且疆內各地ニ内地人公醫ヲ配置シテ診療ニ當ラシメ時運ノ進歩ニ伴ヒ漸次之ヲ擴張シ現在ニ於テハ慈惠醫院二十五、同出張所二、公醫二百二十名ヲ算スルニ至レリ

醫院ノ擴充 既設總督府醫院及各道慈惠醫院ハ近時益其ノ聲價ヲ高メタルモ設備内容共ニ大ニ改善充實ヲ要スヘキ點アルニ鑑ミ曩ニ大正八年度ヨリ同十二年度ニ互リ繼續費二百五十萬圓ヲ以テ院舎ノ擴張職員ノ増置及優遇ニ關スル計畫ヲ樹テ之カ實現ニ努メツツアリシモ更ニ救療ノ的確迅速ヲ期シ民心ノ綏撫ニ資セムニハ尙未タ十分ナラサルモアルヲ以テ更ニ其ノ計畫ヲ擴張シ大正九年度ニ於テ前記繼續費ニ四百五十九萬餘圓ヲ追加シ年限ヲ同十五年度迄ニ延長シテ總督府醫院院舎ノ増改築ヲ爲シ分料ノ完成ヲ遂ケ同時ニ之ニ要スル醫員ノ増置優遇ヲ圖リ更ニ慈惠醫院十三箇所ヲ増設シテ救療機關ノ普及ヲ期シタルカ最近政府ノ財政緊縮方針ニ基キ醫院新營費ヲ約三十萬圓削減シ本擴張計畫ノ完成ヲ同十七年度迄繰延中偶關東地方震災ノ爲メ事業公債打切ノ結果該擴張計畫ハ一時中止スルコトナレリ

公醫等ノ増置 從來各道ニハ衛生技術員ノ配置ナク爲ニ各地ニ於ケル傳染病及地方病病原ノ檢索豫防ニ關シ遺憾尠カラザリシヲ以テ大正九年度ニ於テ各道ニ技師十三名技手二十六名ノ増員ヲ行ヒ衛生施設上遺漏ナカラシムコトヲ期スルト共ニ別ニ公醫三十名ヲ増員シテ僻陬地方ニ於ケル醫療ノ普及ヲ圖レリ尙海港ノ檢疫ニ關シテハ從來釜山仁川及元山ノ三港ニ道港務醫官及醫官補ヲ置キタリト雖惡疫ノ侵入ニ際シテハ其ノ他ノ開港亦危險尠カラサルヲ以テ更ニ前記三港並群山水浦鎮南浦及清津ニ要員ヲ増加又ハ配置シ

以テ海港檢疫ノ完備ヲ圖レリ

二 中央衛生會ノ設置

梗概 近時工場學校水道等漸次増設セラレタルモ公衆衛生ニ關スル施設未タ十分ナラサルニ由リ之カ施設計畫ニ關スル事項ノ審議ニ當ルヘキ中樞機關ノ必要ヲ認メ大正九年七月十四日朝鮮中央衛生會ニ關スル規程ヲ發布シテ特ニ之ヲ本府ニ設置シ政務總監ヲ以テ會長ニ充テ官民ヨリ其ノ委員ヲ選任シ公衆衛生ニ關シ總督ノ諮問ニ應シ意見ヲ開陳セシムルコトトシ大正十年十月第一回總會ヲ開催セリ又中央衛生會設置ト同時ニ略同一ノ組織ニ依リ傳染病及地方病ノ調査研究及豫防ニ關シ委員會ヲ設ケタリ

三 衛生試驗及細菌検査

衛生試驗 ハ飲食物及飲食用器具其ノ外藥品等衛生材料ノ改善竝取締上必須ノ手段ナルカ故ニ當初警務總監部ニ試驗機關ヲ置キ次テ中央試驗所ニ衛生試驗部ヲ設ケ更ニ大正二年以來必要ニ應シテ逐次各道ニ衛生検査所ヲ附設シ大正十年ニ於テ之カ設置ヲ了セリ試驗件數 警務機關ニ於ケル大正十二年ノ衛生試驗件數ハ總數三萬七千七十九件内適二萬七千九百六十五件同否八千八百五十三件ニシテ否中ノ主ナルモノハ藥品賣藥ノ三千

九百七十九件、飲料水ノ二千五百五十三件、清類ノ三百五十二件、清涼飲料水及氷雪ノ一千五百四十二件、牛乳及乳製品ノ十八件、飲食用器具ノ百二十五件ナリ、仍テ將來益試驗ヲ厲行シテ衛生上ノ危害豫防ニ努メムトス

細菌検査 朝鮮ニ於ケル傳染病ハ四季殆ト絶ユルコトナキノ狀況ナルニ拘ラス、從來各道ニハ細菌検査室ノ設置ナク、防疫上至大ノ缺陷タリシカ、大正九年ニ於ケル「コレラ」豫防ノ爲各道ニ之カ設置ヲ見ルニ至リタリ、而シテ傳染病豫防疫同血清流行性感冒豫防疫及狂犬病豫防疫ハ本府細菌検査室ニ於テ製造シ有料又ハ無料ヲ以テ各地ニ之ヲ配給シ其ノ需要年年増加シツツアリ

四 阿片取締ノ厲行

取締ノ厲行 由來朝鮮ニ於テハ諸方面ニ阿片煙吸食ノ弊習アリ、陸接國境地方ニ於テ其ノ流毒最モ甚シク爲ニ阿片癮ニ陥レル者尠カラズ、韓國政府ハ明治三十八年公布ノ刑法大全中ニ阿片煙及吸煙器具ノ輸入製造販賣ヲ禁シ其ノ後統監府ハ屢韓國政府ニ對シテ取締ノ厲行ヲ促スト、同時ニ内地人藥種商ニ對シテモ阿片販賣ノ取締ヲ嚴行シ日韓併合ノ後本府ハ明治四十五年三月朝鮮刑事令ヲ發布シ朝鮮ニモ刑法ヲ適用シテ阿片ニ關スル制裁ヲ嚴ニシ癮者ニ對シテハ漸禁主義ヲ採リ且治療ノ方法ヲ講シタリ其ノ後漸ク惡習感染者ヲ

減シタルニ因リ大正三年九月總督府訓令ヲ以テ警務其ノ他ノ官憲ニ之カ取締方ヲ訓達シ爾來絕對禁止ノ方針ヲ採ルト同時ニ從前ノ實驗ニ徴シ極力癮者ヲ招集シテ半強制的ニ救治ヲ加ヘ以テ弊習ヲ一掃セムコトヲ期シタリ斯クテ稍癮者救治ノ效果ヲ收メ阿片煙吸食ノ弊風著シク減退シタリト雖因製ノ久シキ未タ全然根絶セリト謂フヲ得ス殊ニ其ノ原料タル阿片ハ多ク支那地方ヨリ密輸入セラレ朝鮮内ニ於テモ亦平安北道及咸鏡北道等國境附近ニ阿片煙製造ノ爲罌粟ノ密栽培ヲ企ツル者アリ歐洲戰時中藥品類ノ暴騰ニ伴ヒ栽培者頗ニ激増シ之ニ伴フ犯罪亦隨テ累加シタルカ平和克復後藥品價格ノ低落ニ伴ヒ栽培者及犯罪者亦減少セリ

取締令ノ發布 罌粟栽培ノ取締ニ關シテハ從來其ノ栽培者アル各道ニ於テ夫夫規程ヲ設ケ其ノ自由耕作ヲ禁止セリト雖規定區區ニ互リ取締ノ徹底ヲ期スルヲ得ヌ加之阿片ノ製造受授等ニ關シテモ根本的取締ヲ加フルノ必要アリシヲ以テ大正八年六月朝鮮阿片取締令及同令施行規則ヲ發布シ醫藥用ノ爲阿片製造ノ許可ヲ受ケタル者ノ外罌粟ノ栽培ヲ爲スコトヲ嚴禁シ其ノ栽培區域ヲ限定シ製造シタル阿片ハ毎年總テ政府ニ納付セシメ其ノ自由販賣ヲ禁止スル等極メテ精細嚴密ナル取締規定ヲ設クルト共ニ政府ニ收納シタル阿片ハ一定ノ標準ニ依リ之ヲ賠償シ更ニ之ヲ特定ノ製藥業者ニ拂下クルコトトセリ

年約一千五百町歩ヲ限リ栽培ヲ許可スルノ方針ヲ採リタルモ大正八年ニ於テハ取締令實
 施前既ニ播種ヲ了リタル者アリテ其ノ栽培面積ハ許可豫定面積ヲ超過シタレトモ偶開花
 期中雨量多キニ過キタルト耕作中阿片製造ノ無經驗者多カリシトノ結果成績頗ル不良
 ニシテ中途廢耕シタル者尠カラス之カ爲阿片收納量ハ當初豫定ノ約半數ニ過キサリキ而
 シテ大正九年ヨリ漸次耕作者ノ減少ヲ來シ同十二年ニ於テハ指定面積ニ千八百町歩ニ對
 シ栽培面積三百七十七町四段餘歩ヲ算セシニ過キス

阿片收納 阿片ノ收納ハ栽培者尙乳液採取ノ經驗ニ乏シキト天候其ノ他ノ關係トニ因
 リ成績未タ良好ナリト謂フヲ得ス大正十二年度ニ於テハ栽培面積三百七十七町步除ニ對
 シ其ノ收納量目三百七十一貫匁餘ニシテ一段步當約九十八匁餘ノ收納トナリ前年度ニ比
 シテ收納成績良好ナラサルハ播種後發芽セザルモノ夥多ナリシニ因ル今茲ニ大正八年阿
 片取締令實施後ニ於ケル收納成績ヲ揭記スレハ左表ノ如シ

阿片收納成績

年度	栽培面積	收納量	
		總量	一段步當收量
大正十二年度	三七七四	三七二三八	九六四〇五
同 十一年度	四三六七	四八二二七	一〇〇三三八

年度	同 十年度	同 九年度	同 八年度
同 十年度	四四二九	九四七	一一〇〇〇
同 九年度	四二六〇	四一三三	八七四〇
同 八年度	四一六〇	四一三三	八七四〇

阿片賣下 阿片ハ世界的相場ニ左右セラレ賣下價格一定シ難キヲ以テ其ノ賠償價格ニ
 一割ヲ加ヘタル額ヲ以テ最低賣下價格トシ毎年契約者ト賣下價格ヲ協定スルコトトセリ
 而シテ阿片取締令ノ發布セラレタル大正八年度ニハ市場ニ於ケル「モルヒネ」價格著シク
 騰貴シタルヲ以テ割合高價ニ賣下タルコトヲ得タルモ同九年度ニハ「モルヒネ」價格下落
 セシニ因リ最低價格タル賠償金ノ一割増ヲ以テ賣下ヲ爲セリ而シテ大正十年度以降ニ於
 テハ同九年度ニ比シ「モルヒネ」價格多少騰貴シタルニ因リ賠償價格ノ五割増ヲ以テ賣下
 ケタリ

モルヒネコカイン及其ノ鹽類ノ取締 阿片アルカロイド等ノ麻酔劑ニ付テハ大正九年
 十二月阿片條約及國際聯盟ノ方針ニ則リテ取締法規ヲ發布シ其ノ輸移出入ニ關シテハ總
 督ノ許可ヲ受ケンメ正當需要ノ外再輸移出入ヲ爲サシメス又輸移入シタル麻酔劑ニ付テ
 ハ周到ナル注意ヲ以テ其ノ濫用及不正取引ノ防遏ニ努メタルモ尙違犯スル者アリシヲ以
 テ大正十二年ニ於テ右法規ヲ改正シ總テ所轄警察署ニ於テ身分證明又ハ認證ヲ受クルニ
 非サレハ一切右藥品ノ購入ヲ禁シ且右手續ヲ了シタルモノニ非サレハ所有所持スルコト

ヲ禁止シ以テ之カ取締ノ徹底ヲ期セリ
 モルヒネ注射ノ取締 「モルヒネ」注射ハ當初阿片癮治療ノ目的ヲ以テ民間ニ使用セラレシカ是亦漸次濫用ノ弊習ヲ生シ遂ニ慢性中毒者ヲ出スニ至リタルモ從來何等法令ノ制裁ナカリシニ由リ明治四十五年七月藥品及藥品營業取締令ヲ實施シ同令ニ依リ其ノ買賣授受ヲ嚴ニ制限シ得ルニ至リ其ノ慢性中毒者ニ對シテハ阿片癮者ト同シク當初漸禁主義ヲ採リ後其ノ漸ク減少スルニ及ヒ絕對禁止ノ方針ヲ採リ中毒者ノ救療ト相俟チテ極力制退ニ努メタル結果未タ的確ニ根絶スルニハ至ラザレトモ弊習ノ著シク減退スルヲ見ルニ至レリ「コカイン」注射ノ惡習モ諸地ニ多少行ハルル形跡アリシニ由リ是亦モルヒネ注射ト共ニ峻嚴ナル取締ヲ加ヘツツアリ

第七十節 傳染病及地方病

總況 朝鮮ニ於テハ由來衛生狀態不良ニシテ滿洲露領地方ニ接壤セルニモ拘ラス「ベスト」ノ侵入未タ曾テ之ナカリシハ其ノ誇ルニ足ル所ナリトス然レトモ其ノ他ノ傳染病ニ至リテハ時時流行シ往往猖獗ヲ極ムルモノアリ就中「コレラ」痘瘡腸窒扶斯赤痢ヲ以テ其ノ最トス人民中今尙迷信ニ囚ハレ衛生思想ノ缺如セル者多ク動モスレハ豫防措置ヲ忌避シ往往之ニ反抗スル者アリ防疫上容易ニ所期ノ目的ヲ達スルヲ得スト雖近時衛生施設及取締

ノ進歩ニ伴ヒ大體ニ於テ漸次減退ノ趨勢ニ在リ
 コレラ ハ流行ノ歴史頗ル古ク李朝以前ヨリ既ニ幾度カ非常ノ慘害ヲ逞ウセシコトアリ明治二十八年ニハ平安北道ノミニ於テ該病死者六萬以上ヲ同三十五年ニハ京城ノミニテ死者一萬ヲ出シタリト云フ然レトモ該病癘ハ概ネ域外ヨリノ侵入ニ係リ年ニ依リ著シキ消長アリ殊ニ併合後衛生施設ノ進歩ニ伴ヒ復往時ノ如ク甚シキ流行ヲ見ス大正二、三、四及六、七年ノ如キハ殆ト患者ノ發生ヲ見サリシカ同八、九兩年ニ於テハ東亞方面一般ノ大流行ナリシヲ以テ夙ニ國境線海港等ニ於テ侵入防止策ヲ講シ特ニ巨費ヲ投シテ極力之カ防遏ニ努メタルニモ拘ラス病勢猛烈ヲ極メテ大正八年ニハ患者約一萬七千、死者約一萬一千、同九年ニハ患者約二萬四千、死者約一萬三千ヲ出スニ至レリ然レトモ之ヲ舊時ノ流行ニ比スレハ著シク慘害ヲ局限セルモノト謂フヲ得ヘシ而シテ同十年ニ於テハ前年該病ノ流行劇甚ヲ極メ又ハ其ノ終熄比較的遅カリシ地方ノ住民中警戒ノ必要アリト認ムル者約一萬二千人ニ對シ年初特ニ糞便検査ヲ施行セシカ幸ニ一名ノ保菌者ヲモ發見セス之ニ依リ朝鮮ノ病源地ニアラサルコトヲ證明シ得タリ隨テ同年六月頃ヨリ上海及内地諸府縣ニ該病患者發生セシモ朝鮮ニ於テハ海港檢疫並豫防注射ヲ厲行シ且防疫思想ノ普及ヲ圖リタルニ因リ釜山港及方魚津港ニ入港シタル船舶ニ於テ保菌者各一名ヲ檢出シタルノミニシテ未然ニ之ヲ防止スルコトヲ得タリ

大正十一年ニハ七月以來北支南滿及揚子江岸ノ各地ニ該疫猖獗ヲ極メシヲ以テ是等ノ流行地方ヨリ來航スル船舶ニ對シ停留檢疫ヲ行ヒ次テ九月初旬性質極メテ猛烈ナル該病毒ノ福岡全市ヲ襲ヒ忽チニシテ附近ノ諸縣ニ蔓延スルヤ朝鮮ハ此等ノ地方ト最モ密接ナル關係ヲ有シ加フルニ時恰モ漁船ノ往復最モ頻繁ナル季節ニ際シ取締上ノ困難容易ナラサリシヲ以テ當時海港檢疫所ノ外特ニ臨時海港檢疫所及船舶監視所ヲ設ケ尙是等沿岸浦港ノ住民中船舶業者及海上労働者等約六十萬人ニ對シ豫防注射ヲ施行シ且衛生講話及活動寫眞等ニ依リ衛生思想ノ向上ヲ圖ル等嚴ニ警戒ヲ加ヘタルモ不幸ニシテ九月中旬以來平安北道龍川郡及義州郡ニ支那系統ニ屬スル患死者及保菌者ヲ出シ尙慶尙南道昌原郡猪島ニ於テ内地系統ニ屬スル保菌者一名ヲ發見シ又内地ニ於テハ更ニ太平洋沿岸各府縣ニ傳播シ加之一韋帶水ノ支那東縣地方ニハ日日多數ノ罹病者續出セルニ付新義州檢疫所ニ於テ旅客及出稼苦力ノ停留檢疫ヲ行ヒ安東驛新義州驛間及新義州驛平壤驛間各列車乘客ノ健康狀態ヲ查察シ鴨綠江沿岸ニハ交通者ノ監視所ヲ設置シ且汽車沿道住民中鐵道從業者接客營業者同家族其ノ他合計約百萬人ニ對シ豫防注射ヲ施行シ百方防疫ニ努メタル結果略其ノ目的ヲ達シ平安北道ニ於テ眞性コレラ患者四十名ヲ出シタルノミニシテ終熄セシムルコトヲ得タリ

大正十二年六月下旬頃ヨリ支那上海ニコレラ流行シ鮮内ニモ何時病毒侵襲ヲ受クルヤ

モ料リ難キヲ以テ同年八月一日上海ヲ流行地ト指定シ同地方來航ノ船舶ニ對シテハ停留檢疫ヲ行ヒ警戒ヲ嚴ニシ又西部及南鮮地方沿岸浦港住民中船舶業者及海上労働者等約三十一萬人ニ對シ豫防注射ヲ施行シタリ斯クシテ十月中旬ニ至リ該地方コレラハ全ク終熄セルヲ以テ同月十五日日本府ニ於テハ停留檢疫施行ヲ廢止シタリ然ルニ十一月五日以降ニ於テ大阪市ニ患者四名突發シ次テ同十一日下關港ニ於テ船舶内ニ眞正コレラ一名ノ發生ヲ見タルヲ以テ之等地方ヨリ來航スル船舶ニ對シ夫夫警戒ヲ怠ラサルコトヲ期セシメ尙又南鮮沿岸要注射關係者中ノ未濟者ニ對シ注射ヲ實施シ銳意防疫ニ努メタル結果鮮内ハ幸ニ病毒侵入ヲ免ルコトヲ得タリ

痘瘡 痘瘡ハ從來年年四季ヲ通シテ流行シ殆ト地方病タルノ觀ヲ呈シタリ由來一般朝鮮人ノ間ニハ痘瘡ヲ以テ自然ノ命數ナリトスルノ迷信行ハレ寧ロ豫防措置ヲ忌避スルノ傾向アリ舊韓國政府ハ明治二十八年種痘規則ヲ發布シ爾來數次種痘術ノ普及ヲ圖リタレトモ遂ニ實績ノ見ルヘキモノナク併合前後ニ於テモ毎年多數ノ患者ヲ出スノ狀況ニ在リキ仍テ本府始政後ハ警察官其ノ他ノ擔當員ヲシテ懇ニ迷信ヲ訓誨シテ百方種痘ノ效果ヲ說示セシムルト共ニ痘苗ノ無料配付ヲ行ヒ婦人ニ對シテハ特ニ婦人ノ種痘術者ヲ置ク等極力種痘ノ普及ニ努メタル結果病勢漸次減退スルノ傾向アリタルモ大正八年ニ於テハ春季ヨリ再ヒ流行ノ兆ヲ呈シテ患者二千餘名ニ上リ同九年ニ於テハ東亞方面ノ一般流行

ニ伴ヒ劇性ノ病毒侵入シ極力種痘其ノ他豫防方法ノ厲行ニ努メタルニモ拘ラス遂ニ患者一萬一千五百餘名死者三千六百餘名ヲ出スニ至レルハ遺憾トスル所ナリ而シテ同十年ニ於テハ病勢多少減退セシモ尙患者八千三百餘名死者二千五百餘名ヲ出シ同十一年春季ニ於テモ更ニ其ノ流行ヲ見ムトスルノ狀勢ナリシヲ以テ種痘普及宣傳ノ活動寫眞フィルムヲ作製シ流行各地ヲ巡回映寫シテ之カ豫防ニ對スル民衆ノ覺醒ニ努ムルト共ニ不備ノ點多キ從來ノ種痘ニ關スル規則ヲ廢シテ新ニ朝鮮種痘令ヲ發布シ其ノ他百方防疫ニ努メタル結果前年ニ比シ著シク患者ノ發生ヲ局限スルコトヲ得タリ

腸窒扶斯 腸窒扶斯モ比年各地ニ流行シテ殆ト常在病ト化シ之カ豫防ニ付テハ特ニ注意セルモ其ノ發生數未タ著シク減少スルニ至ラス本病ハ之カ診定ニ或程度ノ期間ヲ要スルカ故ニ發見前病毒他ニ散漫スルノ虞アリ殊ニ一般ノ飲用水多クハ不良ニシテ其ノ防退上一層困難トスル所ナリ大正九年九月中旬本病ノ流行ニ際シテハ當局ハ特ニ京城ニ於ケル防疫主任者ノ會合ヲ行ヒ適切ナル豫防方法ヲ講シ患者ノ發見ニ努ムルノ外近年醫學界ニ其ノ效力ノ偉大ナルヲ唱道セラレツツアル豫防接種ヲ希望者ニ無償施行スルト共ニ開業醫私立病院等ニ於テモ成ルヘク之ヲ施行セシムルコトセリ然ルニ同十一年ニ於テハ九月以降平壤府内ニ該病ノ流行猖獗ヲ極メタルヲ以テ豫防接種ノ普及ト患者ノ早期發見等ニ力ヲ盡シ同年十二月末ニ至リ漸ク終熄ヲ告ケタリ腸窒扶斯ノ豫防ニ關シテハ宣傳用

ノ活動寫眞フィルムヲ作製シ流行各地ニ巡回映寫シテ住民ノ覺醒ヲ促シタルニ其ノ效果著シキモノアルヲ認メタリ

赤痢 赤痢病ハ年年各地ニ發生シツツアルヲ以テ患者發見ニ付テハ他ノ傳染病ト等シク常ニ周密ナル檢病の戸口調査ヲ厲行シツツアリト雖容易ニ之カ終熄ヲ期スル能ハス仍テ之カ豫防ノ根本策トシテ清潔方法ヲ厲行シ上地下水ノ改良ヲ圖リ一面豫防液ノ注射ヲ行ヒ專ラ其ノ防退ニ努メツツアリ

爾餘ノ傳染病 ニ在リテモ年年各地ニ流行スルコトアルヲ以テ清潔法ノ施行、飲食物ノ取締及醫師其ノ他住民ノ患者届出ヲ齊勵シ一面檢病の戸口調査ヲ厲行シテ患者ノ早期發見ニ努メ其ノ他豫防注射及細菌検査ノ施行等極力防疫措置ヲ講シツツアリ今最近七年間ニ於ケル傳染病患者發生數ヲ表示スレハ左ノ如シ

傳染病患者

年次	コレラ	赤痢	腸窒扶斯	痘	チ發ブス移	猩紅熱	痘里亞市	チバブス	合計
大正十二年	1	1,195	2,849	3,732	7	1,008	400	311	9,555
同十一年	40	1,932	3,011	3,676	6	555	1,335	473	10,835
同十年	1	978	2,555	8,326	7	727	338	300	13,158

年次	コレラ	赤痢	腸炎	痘	チフス	猩紅熱	埋置	チバ	合計
同 九 年	二四、三九	九七四	一一、四〇	一一、五三	七六	三七一	二六四	二〇〇	三九、八〇
同 八 年	一六、九五	一、四九	三、七三	二、四〇	八六	一三七	二七三	六四三	二五、五九
同 七 年	—	一、三三	三、七三	三、〇〇	一〇八	一一五	三三三	一、四四	六、九六
同 六 年	—	一、〇七	一、四〇	四九	九八	一三三	三六六	三七二	五、六七

三四八

地方病 朝鮮ニ於ケル主ナル地方病ハ肺チストマ、癩、十二指腸蟲、マラリヤ、再歸熱等ノ諸病ニシテ未タ的確ナル患者數ヲ計上シ得スト雖年年之カ調査ヲ怠ラス肺チストマ、如キハ全鮮ニ互リ局所ノニ患者濃厚ノモノアルヲ親取セラレ本年各道一齊ニ其ノ分布狀況及中間宿主ノ採食狀況ヲ調査セルニ全鮮検査總人員ニ對シ九四%ノ患者ヲ發見シ其ノ最モ濃厚トセラレル部分ニ在リテハ八〇%ノ患者ヲ見タルニ微スルモ如何ニ之カ侵襲ノ強大ナルモノアルカラ窺知シ得ヘシ是ニ於テカ府令ヲ以テ主要感染原因タル第二中間宿主(ザリ蟹モクヅ蟹)ノ採取授受ヲ禁止セムコトヲ企圖セリ而シテ一面活動寫眞ヲ以テ之カ理解ト啓發ニ努メムトスル等徹底的豫防撲滅策ヲ講シツツアリ又癩ニ至リテハ實ニ三千八百人餘ノ多キヲ算シ尙幾多未發見患者アルヲ想像スルニ難カラス然ルニ該患者療養所ノ施設トシテハ目下官立全羅南道小島慈惠醫院ニ百九十名ヲ收容シ其ノ他外人經營ニ保

ル釜山、大邱、光州ノ各療養所ハ合シテ千名内外ヲ收容セルニ止マリ爾餘ノ患者ニシテ是等ノ地ニ來集スルモノ多キモ全部收容スル能ハス而モ多クハ無產者ニシテ療養ノ途ナク轉轉各所ヲ浮浪スルノ狀況ニシテ豫防上遺憾トスル所ナリ前記外人經營ニ係ルモノニ對シテハ相當國庫ヨリ補助スル等銳意之カ豫防制退ニ努メツツアリ其他ノ地方病ニ付テモ宣傳ボスター等ニ依リ專ラ民衆ノ衛生思想ノ向上ヲ圖ルト共ニ極力之カ豫防對策ヲ講シツツアリ

第七十一節 獸疫豫防

一 獸 疫

概況 朝鮮ニ發生スル獸疫中被害最大ナルハ牛疫、牛ノ傳染性胸膜肺炎、流行性鶯口瘡、炭疽、氣腫、痘等ニシテ牛疫及流行性鶯口瘡ハ接壤ノ支那地方ニ常在シ時時國境地方ニ侵入スルコトアリ朝鮮ニ於ケル其ノ發生ハ之ニ因由スルヲ常トス又炭疽及氣腫痘ハ朝鮮内ニ常在シテ毎年各地方ニ散發シ其ノ害毒ヲ流スコト大ナリ仍テ本府ハ夙ニ之カ防疫施設ヲ講シ大正四年更ニ獸疫豫防令ヲ制定施行シ同年農商務省所管ノ在釜山獸疫血清製造所ヲ本府所管ニ移シ特ニ國境地方ニ對シテハ樞要地點ニ獸醫十六名ヲ配置シ血清貯藏庫十五

箇所ヲ設備シ當時之カ取締ニ留意スルト共ニ獸疫ノ早期發見ト之カ豫防制遏ノ敏速トヲ期シツアルモ其ノ設備未タ十分ナラスシテ今尙其ノ害毒ヲ絶ツニ至ラス仍テ將來益豫防設備ヲ充實シテ其ノ遺憾ナキヲ期セムトス

牛疫 朝鮮ニ於ケル獸疫中殊ニ牛疫ノ發生ハ主トシテ鴨綠豆滿兩江對岸支那領ヨリ病毒ノ侵入スルニ因ルモノトス對岸支那領ニ於ケル同獸疫ノ流行ハ四時絶エサルニモ拘ハラズ北間島在任朝鮮人ノ爲我ニ於テ隨時應急措置ヲ執ルノ外何等防疫施設ノ見ルヘキモノナク漫然病毒ノ散逸ニ放任セル狀況ナルノミナラス近年國境地方ニ於ケル彼我ノ交通商取引等益頻繁ヲ加ヘ殊ニ長期ニ互ル結氷期間ニ在リテハ兩江上到ル處渡過來往ノ便アラサルナク此ノ期間ニ於ケル獸疫ノ侵入防止ハ困難名狀スヘカラサルモノアリ之カ對策ニ付テハ本府始政以來國境第一線ニ於テ極力豫防措置ヲ實施スト雖未タ絶對防止ノ實ヲ果クルニ至ラス大正十二年ニ於テミ對岸支那地方ニ於ケル牛疫ノ流行ヲ豫知シ事前ニ於テ極力侵入防止ノ方法ヲ講セルモ一月ニ牛疫發生シ以降威鏡北道ニ侵入ヲ見ルニ至リ其ノ數五十六頭ヲ算シ七月ヲ以テ終熄セリ本疫豫防ノ應急措置トシテハ各發生地附近ニ於テ血清注射ヲ厲行スルト同時ニ生牛ノ交通遮斷ヲ行ヒ民間ニハ自衛團ヲ組織セシメ警務官憲ト協力シテ交通牛ノ監視並病牛ノ早期發見ニ努メシメ其ノ流毒ヲ一地方ニ局限スルコトヲ得タリ

獸疫豫防ノ爲ニスル獸畜ノ出入往來及屠場獸類化成場ノ使用並家畜市場開設等ノ停止ニ關スル行政處分ハ事頗ル緊急ヲ要スルモノアルニ拘ラス之カ執行ハ從來總督ノ職權ニ屬シ取締上不便尠ナカラザリシカ故ニ大正十一年十月獸疫豫防令ヲ改正シテ之カ地方長官ノ權限ニ移シ以テ處分及執行ノ敏捷ヲ期スルコトトセリ然レトモ朝鮮ニ於ケル牛疫ハ其ノ病源地タル支那地方ニ於テ病毒撲滅ノ措置ヲ講スルニ非サレハ到底其ノ絶滅ヲ期シ難キカ故ニ之カ根本的豫防法ハ國際的方策ノ樹立ニ俟ツノ外ナカルヘシ

大正七年以降累年ノ牛疫發生狀況ヲ見ルニ大正七年ニハ威鏡北道ニ於テ十九頭同八年ニハ平安北威鏡南ノ二道ニ於テ十五頭同九年ニハ平安北威鏡南ノ二道ニ於テ一千四百四十四頭同十年ニハ威鏡北平安北威鏡南江原黃海慶尙南諸道ニ於テ六百八十七頭同十一年ニハ平安北威鏡北江原黃海慶尙南ノ五道ニ百八十二頭ヲ出シタリ而シテ同十二年ノ發生狀況ハ前項ニ記載セル所ノ如シ

牛ノ傳染性胸膜肺炎 大正十二年二月平安北道熙川郡ニ發生セル牛ノ傳染性胸膜肺炎ハ直ニ平安南道ニ傳播シ爾後兩道内ニ流行ヲ持續シ同年末ノ間ニ於テ前者ハ發生地域五郡其ノ數二百七十六頭後者ハ六郡百二十一頭ニ及ヒタルカ寒氣ノ襲來ト共ニ漸次發生増加ノ兆ヲ呈シツアアリ本疫ノ豫防ニ關シテハ同年二月病性ノ確定ト共ニ總督府令第十一號ヲ改正シテ牛疫豫防ニ關スル規定ヲ牛ノ傳染性胸膜肺炎ニ準用シ之カ防疫ニ努メタル

モ本病ノ本質上早期ノ發見頗ル至難ニシテ而モ本疫ハ近東諸國ニ於ケル空前ノ獸疫ナルヲ以テ未タ近代科學ノ恩惠タル豫防疫ノ血清診斷藥ノ發見ナク隨テ豫防制遏ノ困難ナル遙ニ牛疫ヲ凌駕スル狀況ニ在リ而シテ本疫ニ對スル細菌學的豫防策ノ研究ニ付テハ客年以來實施中ナルモ未タ其ノ成效ヲ逆睹スルコト能ハサル現況ナルヲ以テ之カ撲滅ニ付テハ一ニ敏速果斷ナル病獸ノ撲殺牛舎並汚染物件ノ燒却牛族交通禁止等ヲ斷行シ且常ニ一般民衆ニ對シ本病豫防ニ對スル理解ヲ促シ官民協力以テ防疫ノ時機ヲ逸セサルコトニ留意努力中ニ在リ

二 移出牛檢疫

檢疫施設ノ改善 朝鮮ニ於ケル移出牛ノ檢疫ハ明治四十二年韓國政府ニ於テ輸出牛檢疫法ヲ發布シ釜山ニ檢疫所ヲ設置シタルニ始マレリ當時ノ檢疫ハ食用ノ爲内地港灣到着後直ニ屠殺スルモノヲ除クノ外必ス内地朝鮮兩地ニ於テ各九日間ノ緊留檢疫即チ二重檢疫ヲ施行シ營業者ノ不便尠カラザリシヲ以テ大正四年七月本府ハ新ニ移出牛檢疫規則ヲ發布シ釜山及萬山港ヨリ移出スルモノニ限リ釜山ニ於テ二十日間ノ緊留檢疫ヲ行ヒ内地トノ二重檢疫ヲ廢止シ同五年十月同規則ヲ改正シ更ニ元山城津ニ於テ移出牛ノ健康檢查ヲ行ヒ敦賀港ヘモ移出シ得ルコトトセシカ朝鮮ヨリ内地ニ移出スル畜牛ハ累年増加シ釜

山檢疫所ニ於ケル緊留牛ノ停滯尠カラサルヲ以テ同所開始以來漸次牛舎ノ増築ヲ爲シ同八年更ニ牛舎三棟ヲ増築シ且之ニ伴フ諸般ノ設備ヲ整へ所要人員ヲ増加シタルモ尙毎月一千頭以上ノ停滯牛アルヲ免レザリシヲ以テ之カ調節ヲ圖ル爲木浦ニ廻送シテ無檢疫ノ儘移出シ得ルコトトセシモ其ノ後農商務省ト交渉ノ上當時一回十八日以上トナリ居リシ釜山ニ於ケル緊留檢疫日數ヲ十二日以上ニ短縮スルノ協定ヲ遂ケ同九年三月此ノ趣旨ニ依リ規定ヲ改正シタリ然ルニ之カ爲同一移出牛ニ付獸疫豫防上内地ニ於テ更ニ一定期間檢疫ヲ施行スルノ必要ヲ生スルニ至リタルヲ以テ畜牛移出業者ハ再ヒ所謂二重檢疫ノ煩ヲ受クルノミナラス同十年五六ノ兩月ニ於テ釜山檢疫所ニ於テ檢疫終了セル移出牛中内地到着後牛疫發生シタルモノアル等ノ實例ニ鑑ミ同年十一月農商務省ヨリノ交渉ニ應シ十二月十五日ヲ以テ釜山緊留檢疫日數ヲ十五日以上ニ改正シ之カ爲當方面ノ移出牛全部ヲ釜山檢疫所ニ收容スル能ハサルコトアル場合ニハ之カ調節ノ爲剩餘牛ヲ木浦ニ廻送スルコトトセリ

移出頭數 最近數年ノ移出牛頭數ハ左ノ如シ

移出牛頭數

年次	繁留検査又ハ健康検査				自由移出
	釜山	元山	城津	木浦	
大正十二年	三三,九四四	三,一九八	一,七四四	三,九二	八,五六六
同十一年	三三,三九二	二,二二七	五,四六	五,五八	五,五五九
同十年	三四,九五	一,四〇二	五,七九	五,六	五,九二
同九年	三五,八二三	一,五四五	一,七二八	六,一七三	一〇,〇七
同八年	二六,四七五	一,五二	一,五九	一〇,六六	一,七二四
同七年	三二,二六	五七〇	二,三六一	四,二二	六七

備考 大正十一年ノ釜山移出牛頭數ノ前年ニ比シ減少セシハ
五月中釜山移出牛検査所内ニ牛疫發生シタルニ因ル
自由移出牛ハ内地到着港ニ於テ検査ヲ受クルモノトス

三 屠場及屠畜

概況 朝鮮ニ於テハ慣習上慶典弔儀等ニハ獸肉ヲ必要品トシ又各階級ヲ通シテ獸肉ヲ嗜好ス之カ爲各地共ニ牛豚其ノ他家畜家禽ノ飼育盛ニシテ屠畜頭數モ亦隨テ多シ大正十二年末現在ノ屠場數ハ一千三百二十一箇所ニシテ前年末ニ比シテ七箇所ヲ減シタリ又同年中ノ屠畜總頭數ハ四十五萬七千八百四十三頭ヲ算シ前年ヨリ増加スルコト四萬五千四百三十三頭ナリ而シテ屠畜中最多數ナルハ畜牛ニシテ其ノ數二十八萬六千七百一十一頭之

ヲ前年ニ比スレハ一萬八千九百十九頭ノ増加トナル之ニ亞クハ豚ノ二十一萬七百七十三頭ニシテ前年ヨリ増加スルコト三萬四千五百八十八頭ニ及ヘリ此ノ現象ハ財界不振ノ爲畜牛ノ代用トシテ豚ヲ需要スル者多キニ因ル屠場ノ取締ニ關シテハ從來規定區區ニ互リシヲ以テ大正八年十一月屠場規則ヲ發布シ成規上舊來ノ慣習ヲ尊重シ屠畜上ノ不便ヲ除去スルト共ニ之カ取締ノ統一ヲ圖レリ府ノ所在地ニ於ケル公設屠場ハ其ノ構造設備等稍見ルヘキモノアリト雖近時都市ノ發展ニ伴ヒ漸ク狹隘ヲ感シ加フルニ衛生的設備ヲ刷新スルノ必要アルヲ以テ漸次之カ新築ヲ行ヒツツアリ而シテ其ノ他ノ地方ニ於テハ屠場ノ規模極メテ小ナルモノ多ク公衆衛生上遺憾ノ點ナキニ非サルヲ以テ從來一般ニ屠場ノ公設ヲ獎勵シ個人經營ノモノハ努メテ衛生組合學校組合等ノ經營ニ移サシメタリシカ大正六年十月面制施行後ハ殆ト面ノ經營ニ移レリ

屠畜検査 屠畜検査獸醫ハ道及樞要地ニ配置セル十九名ノ獸醫務囑託ヲシテ獸疫豫防事務ノ傍ラ其ノ任ニ當ラシメ又道地方費ノ支辨ニ係ル屠畜検査員アリテ之ニ從事シツツアルモ其ノ數極メテ尠ク大部分ノ屠場ニ在テハ主トシテ技術的知識ニ乏シキ警察官ニ於テ検査ヲ實施シツツアリテ公衆衛生上危險ノ虞ナントセサルニ因リ漸次改善ノ歩ヲ進メツツアリ又獸肉取締ニ付テハ統一セル規定ナキモ各道令ヲ發布シテ之カ取締ヲ厲行シツツアリ

第十三章 司法制度

第七十二節 司法制度

一 制度ノ確立

行政司法ノ分離 朝鮮ニ於ケル司法制度ハ保護政治時代ノ施設ニ改善ノ端ヲ啓キ大正
司法事務委託及日韓併合ニ伴フ前後二回ノ變革ヲ經テ現時ノ法院制度トナレリ即チ明治
三十九年統監ハ司法制度ノ確立ヲ以テ積弊ヲ拯濟スル最先ノ急務ト爲シ韓國法部ニ内地
人ノ參與官一人主要ナル裁判所ニ内地人ノ法務補佐官又ハ法務補佐官補各一人ヲ僱聘セ
シメテ司法事務ノ指導誘掖ニ膺ラシメタリ然ルニ當時韓國ニ於テハ行政司法ノ混淆甚タ
シク司法機關ハ初審裁判所タル漢城裁判所及終審裁判所タル平理院ノ外何レモ地方廳ニ
併置セラレ裁判官ハ概ネ地方官之ヲ兼ネ賄賂請託公行シ法權濫用セラレ裁判事務ノ紊亂
名狀スヘカラサルモノアリ指導誘掖ノ間接手段ヲ以テシテハ容易ニ制度革新ノ實ヲ擧ク
ヘキニ非サリシカ故ニ統監ハ同四十年七月締結ノ日韓協約ニ依リ司法事務ヲ全然行政事
務ヨリ分離セシメ同四十一年八月範ヲ内地ノ制度ニ採リ大審院控訴院地方裁判所區裁判
所ノ名稱ヲ襲用シテ三審制四階級ノ裁判所ヲ開設シ之ニ檢事局ヲ附設シテ内地人ヲ主要

ナル判事檢察書記ニ任命セシメタリ

治外法權ノ撤去

然レトモ更ニ進ミテ内鮮外人一般ノ生命財産ノ保障ヲ確實ナラシムニハ益司法制度ノ設備ヲ圖ルノ要アリ然ルニ韓國ノ財政狀態ハ到底所期ノ目的ヲ達成シ得ヘキニ非サリシヲ以テ韓國政府ハ同四十二年七月司法及監獄ノ事務ヲ擧ケテ之ヲ帝國政府ニ委託セリ仍テ帝國政府ハ同年十一月一日統監府裁判所令ヲ制定施行シテ大審院ヲ高等法院ト改稱スルノ外總テ同一制度ノ裁判所ヲ開設シ越エテ同四十三年十月一日朝鮮總督府裁判所令ヲ制定施行シ從前ノ制ヲ踏襲セリ而シテ日韓併合ノ結果從來諸外國カ韓國ニ對シテ有セシ治外法權撤去セラレ茲ニ始メテ内地人朝鮮人外國人ノ別ナク一齊ニ帝國ノ司法權ニ服シ完全ニ裁判機關ノ統一ヲ見ルニ至レリ

三審三級制 然ルニ當時裁判所ノ編制ハ最高裁判所ノ下ニ三種ノ裁判所ヲ置キ裁判所ノ種類多キニ過キ其ノ權限亦相錯綜シ百般事務ノ簡捷ヲ特ニ必要トスル朝鮮ノ事情ニ適應セサル嫌アリシヲ以テ明治四十五年其ノ組織ヲ地方法院、覆審法院及高等法院ノ三審三階級制ニ改メ必要ニ應シテ地方法院ノ事務ノ一部ヲ取扱ハシムル爲地方法院ノ支廳ヲ設置シ次テ大正三年朝鮮不動産登記令ノ施行ニ伴ヒ地方法院出張所ヲ設置シ專ラ登記及公證事務ヲ取扱ハシメ以テ現時ニ至レリ

權限 本三審三級制ニ在リテハ從來地方法院ハ民事刑事ニ付第一審ノ裁判並非訟事件

ニ關スル事務覆審法院ハ地方法院ノ裁判ニ對スル控訴及抗告、高等法院ハ覆審法院ノ裁判ニ對スル上告及抗告ニ付裁判ヲ行ヒ且内地現行ノ裁判所構成法ニ定メタル大審院ノ特別權限ニ屬スル職務ヲ執行スルノ制度ナリシカ刑事訴訟法ノ改正ニ伴ヒ大正十一年十二月朝鮮總督府裁判所令ヲ改正シテ高等法院ノ權限ヲ擴張シ地方法院ノ裁判ニ對スル上告及上告棄却ノ決定ニ對スル抗告ヲモ同院ノ判斷ニ屬セシムルコト爲シ同十三年一月一日ヨリ之カ實施ヲ見ルニ至レリ而シテ地方法院又ハ其ノ支廳ハ判事單獨ニテ裁判ヲ爲スヲ原則トスルモ訴訟物件ノ價格千圓ヲ超過スル民事事件人事ニ關スル訴訟事件其ノ他特定ノ事件(大正十一年朝鮮總督府裁判所令ノ改正ニ依リ其ノ範圍ヲ擴張セラル)ニ付テハ三人ノ判事、覆審法院ハ三人ノ判事、高等法院ハ五人ノ判事ヲ以テ組織シタル部ニ於テ合議裁判ヲ爲シ地方法院出張所ハ專ラ登記及公證事件ヲ取扱フノ制度ナリ

從來朝鮮人タル判事檢察ノ權限ハ民事ニ在リテハ原告共ニ朝鮮人タル事件刑事ニ在リテハ被告人ノ朝鮮人タル事件ニ限ラレタルモ時代ノ推移ニ依リ既ニ其ノ差別ヲ存置スルノ必要ナキニ至リタルヲ以テ大正九年三月朝鮮總督府裁判所令ニ改正ヲ加ヘ内地人タル判事檢察ト朝鮮人タル判事檢察トノ間ニ存シタル裁判權限ノ差異ヲ撤去シタリ

裁判機關 執近文化ノ著シキ發達ニ伴ヒ各法院ヲ通シ逐年民事刑事事件ノ激増ヲ見ルニ至リ曩ニ樞要ナル既設支廳ヲ昇格シテ地方法院ト爲スノ緊要ナルヲ認メ夫夫企畫スル所

アリシカ愈大正十一年度ニ於テ新義州全州兩支廳ノ昇格成リ同年七月一日ヨリ其ノ事務ヲ開始シ稍裁判機關ノ整備ヲ告クルニ至リタルモ累年激増セル司法事務ノ處理ニ付テハ未タ以テ施設ノ十全ヲ期シタルモノト謂フヘカラス是ヲ以テ其ノ地理的關係ニ於テ最重要ノ位置ヲ占ムル咸鏡北道清津支廳ヲ同十二年度ニ於テ地方法院ニ昇格セシメタリ

現在朝鮮ニ於ケル裁判所ハ高等法院一(京城)覆審法院三(京城平壤大邱)地方法院十一(京城公州咸興清津平壤新義州海州大邱釜山光州全州)ニシテ其ノ地方ニハ五十二箇所ノ支廳及百六十一箇所ノ出張所ヲ設置シ夫夫所管事務ヲ取扱ハシメツアリ而シテ裁判所ノ定員ハ現在判事二百五人、檢事八十三人、書記長四人、通譯官四人、書記通譯生七百三十三人ナリトス

身分ノ保障 判事ノ身分ニ關シテハ從來何等特別ノ保障ナク一般文官ト同一ノ待遇ヲ與ヘタリシカ明治四十四年朝鮮總督府裁判所令ニ改正ヲ加ヘ朝鮮總督府判事ハ禁錮以上ノ刑ニ處ヒラレ又ハ懲戒ノ處分ニ依ル場合ヲ除クノ外其ノ意ニ反シテ其ノ官ヲ失フコトナキ旨ヲ規定シ以テ終身官タルノ保障ヲ與ヘ加之其ノ懲戒處分ニ關シテハ特ニ判事ヲ以テ組織シタル判事懲戒委員會ノ決議ニ依ルコトヲ得ル旨ノ規定存スルアリテ其ノ保障未タ十分ナリト謂フ能ハサルノ嫌アリタルヲ以テ大正十年八月同令ヲ改正シテ當該法條ヲ削除

シ裁判官ヲシテ完全ナル獨立ノ地位ヲ保持セシムルニ至レリ

定年制 從來判事ノ在職年齡ハ何等ノ制限ナカリシカ大正十年八月前記改正ニ依リ身分ノ保障ヲ確保スルト同時ニ範ヲ内地ニ採リテ定年ノ制ヲ設ケタリ即チ高等法院長ニ在リテハ年齡六十二年、其ノ他ノ判事ノ職ニ在ル者ニ在リテハ六十年ニ達シタルトキ當然退職スルモノトシ且高等法院ノ總會ノ決議ニ依リ五年以内ノ期間ヲ定メテ仍在職セシメ得ルノ特例ヲ設ケ之ニ依リテ後進ノ途ヲ開キ有爲ノ士ヲシテ其ノ局ニ當ラシメ以テ司法事務ヲ刷新シムコトヲ期セリ

民事訴訟調停 上叙ノ如ク第一審裁判機關ハ地方法院本廳及支廳ヲ通シ六十三箇所ヲ算スト雖其ノ配置未タ洽シト謂フヘカラス小額輕微ノ私權ニ關スル爭訟事件ニ付テハ裁判所ヨリ遠隔ノ地ニ在リ又ハ手續ノ煩累ニ堪ヘスシテ其ノ主張スヘキ權利ヲ拋棄スル者尠カラサルヘク之カ伸張防護ヲ全ウセシムルト共ニ一面互讓ノ精神ヲ以テ事案ノ圓滿ナル解決ヲ遂クシムル爲メ仲裁ノ形式ニ依リ手續簡略取扱迅速而モ機關ノ各地ニ遍在スルモノヲシテ其ノ處理ヲ爲サシムルハ洵ニ緊切ナリト謂フヘシ乃チ地方法院又ハ其ノ支廳所在地外ノ警察署長ヲシテ右等事件ノ調停ヲ爲スコトヲ得シムルノ制ヲ定メ明治四十三年以來之ヲ施行シタルカ其ノ成績概ネ良好ニシテ同四十四年新受件數五千百十三件ナリシモ交通至便ヲ致セル大正十二年ニ尙四千四百四十三件ヲ示シ調停成立件數亦明治四十四

年ニ二千四百三十七件、大正十二年ニ一千七百七十五件ヲ示セリ

三六二

公證人 朝鮮ニ於テハ公證人ニ屬スル職務ハ當初専ラ裁判所書記ヲシテ行ハシメ別ニ其ノ機關ヲ設クルコトナカリシカ司法機關ノ整備ニ伴ヒ之カ特設ノ必要ヲ認メ大正二年朝鮮公證令ヲ發布シ公正證書ノ作成及私署證書ノ認證ニ關シテハ公證人法ニ依ルコトヲ定メ茲ニ公證人制度ノ確立ヲ見ルニ至レリ然レトモ當時京城以外ノ地ニ於テハ其ノ情況未タ專任公證人ノ任命ヲ必要トスル程度ニ達セザリシカ故朝鮮公證令施行規則ヲ以テ京城地方法院支廳及出張所ヲ包含セスヲ除クノ外當分ノ内地方法院ヲシテ公證人ノ職務ヲ取扱ハシムルコトト定メ地方法院出張所ニ於テハ裁判所ノ書記ヲシテ此ノ事務ヲ取扱ハシムルコトトナシタルモ現情ニ鑑ミルトキハ漸次樞要ノ地ニ專任公證人ヲ任命スルノ必要ヲ認メ目下法令改正ニ付審査中ニ屬ス尙本制度ノ利便漸次民衆ノ間ニ周知セラレテ取扱件數年年増加シ大正二年四百四十一件ナリシモノ同十二年ニハ一萬二千四百四十八件(内專任公證人取扱件數一萬一千六百二十一)件ヲ示シタリ

辯護士試驗 朝鮮ニ於ケル辯護士ノ資格ハ辯護士規則ノ定ムル所ニシテ(一)辯護士法ニ依リ辯護士タルノ資格ヲ有スル者(二)朝鮮人辯護士試驗ニ及第シタル者(三)舊韓國舊統監府又ハ本府裁判所ノ判事、檢察事タリシ者若ハ舊韓國辯護士タリシ者タルコトヲ要シタリト雖右ノ内朝鮮人辯護士試驗ハ未タ一回モ施行セララルニ及ハザリシカ較近朝鮮ニ於ケル權

利思想發達ノ趨向ニ鑑ミ辯護士ノ學識向上ヲ圖ルノ必要ヲ認メ大正十年十二月辯護士規則ヲ改正シ朝鮮辯護士試驗ニ及第シタル者ヲ資格ノ一ニ加ヘ同時ニ朝鮮辯護士試驗規則ヲ發布シ遍ク内鮮人中ヨリ適材ヲ簡拔シ以テ人權擁護ノ職責ヲ完ウセシムルコトトシタリ而シテ同試驗ハ大正十一年度始メテ之ヲ施行シ受験者百二十三名内朝鮮人四十四名中、内地人三名、朝鮮人一名ノ合格者ヲ出シ大正十二年度ニ至リテハ受験者百五十二名内朝鮮人六十六名中、内地人一名、朝鮮人二名ノ合格者ヲ出シ將來益受験者ヲ増加スルノ情勢ニ在リ

執達吏職務取扱者 朝鮮ニ於テハ執達吏ニ屬スル職務ハ裁判所書記之ヲ行フヲ原則トシ別ニ執達吏ナル職制ヲ設ケス但裁判所及檢事局ノ長ハ警察官吏其ノ他適當ト認ムル者ヲシテ執達吏ノ職務ヲ行ハシムルコトヲ得ルモノト爲シ實際上職務取扱者ニ於テ執達吏事務ノ大半ヲ行ヘリ警察官吏ヲシテ執達吏ノ職務ヲ取扱ハシムルハ一時權宜ノ措置ニ出テタルモノニシテ警察官吏ノ此ノ負擔ハ寧ロ輕減ニ努メサルヘカラサル所ナルノミナラス近時非官吏執達吏職務取扱者ノ漸次増加スルニ至レルヲ以テ司法ノ一機關トシテ執達吏ノ制度ヲ創始スルノ必要アルヲ認メ目下之カ調査中ニ屬ス而シテ大正十二年執達吏事務取扱件數新受二十六萬三千五百三十三件中官吏取扱件數三萬九百八十九件、非官吏取扱件數二十三萬二千五百四十四件ニシテ官吏取扱者ノ非官吏取扱者ヨリ其ノ員數多キニ拘

ラス取扱件數ノ却テ寡少ナルハ此ノ間ノ消息ヲ語ルモノト謂フヘシ

三六四

二 共通法ノ施行

制定ノ理由 内地朝鮮臺灣及關東州ハ各其ノ民度風俗ヲ異ニスルヲ以テ其ノ地域ニ限リ各別ニ立法ヲ爲スコトヲ認容セラレタル結果各地域獨立ノ法域ヲ爲シ一ノ地域ノ法令ハ他ノ地域ニ行ハレス而モ相互交渉ノ事項ニ關シ共通聯絡ヲ取ルヘキ通則ノ法規ヲ闕如セルヲ以テ外國ニ對スル交渉關係ニ行テハ法例國籍法等準據スヘキ法規ノ存スルニモ拘ラス國內關係タル各地域間交渉ノ問題ハ却テ之ヲ解決スルヲ得サル不便ヲ有シタリ仍テ帝國政府ハ大正七年四月此ノ闕陥ヲ補フノ趣旨ニ依リテ共通法ヲ制定シ同年六月ヨリ送入籍ニ關スル第三條ヲ除クノ外之ヲ施行シ次テ第三條ノ規定ハ内地關係官廳ト交渉ヲ重ネテ聯絡ヲ保チタル上同年六月朝鮮人ト内地人ト婚姻ノ民籍手續ニ關スル府令ヲ發布シ内地ニ於テモ同時ニ法律ヲ以テ戶籍法中ニ改正ヲ加ヘ聯絡法令ノ準備全ク成リタルニ因リ同年七月一日ヨリ上叙府令及法律ト共ニ其ノ施行ヲ見ルニ至レリ

施行ノ利益 共通法ノ施行ハ直接又ハ間接ニ行政上又ハ裁判上幾多ノ便益ヲ與ヘタルノミナラス人民ノ利害便否ニ影響スル所亦尠カラズ今二三ノ例ヲ擧ケテ述ヘムニ從來内地臺灣關東州等ノ法令ニ準據シテ設立シタル會社ハ朝鮮ニ於テハ之ヲ朝鮮外會社トシテ

取扱ヒ此等ノ會社ト朝鮮內會社ト合併ハ之ヲ認メヌ又此會社ノ主タル事務所ヲ朝鮮內ニ移轉スルコトハ之ヲ許サザリシニ共通法ノ施行ニ依リ其ノ合併移轉ヲ認容スルニ至リシカ如キ又從來内地臺灣關東州ニ於ケル犯罪ハ行爲者朝鮮ニ在ルモ朝鮮ニ於テハ之ヲ處斷スルコトヲ得ザリシニ共通法施行後ハ之ヲ處斷シ得ルニ至リタルカ如キ又從來內鮮人ノ間ニ婚姻ヲ爲ス者アルモ當事者ハ彼此何レノ一方ニテモ一ノ地域ノ家ヲ去リ他ノ地域ノ家ニ入ルコト能ハスシテ婚姻ノ效力ヲ全カラシムルコトヲ得ザリシ等不合理ナル法制上ノ闕陥全ク除去セラレタルカ如キ其ノ他朝鮮ト内地臺灣關東州トノ間ニ一種ノ共通的裁判管轄ヲ認ムルニ至リタルカ如キ是ナリ

三 答刑令ノ廢止

沿革 答刑ハ朝鮮固有ノ刑ニシテ執行ノ方法ニシテ宜シキヲ得レハ微罪ニ對スル制裁トシテ寧ロ當時ノ民度ニ適合シ短期ノ自由刑又ハ財産刑ニ比シテ其ノ效力多ク且執行ノ方法極メテ簡易ナルニ由リ明治四十五年刑事法規ノ整理統一ニ際シテモ尙姑ク此ノ制ヲ存續シ新ニ答刑令ヲ制定シテ從前ノ制度ニ幾多ノ改正ヲ加ヘ適用ノ範圍モ老幼婦女ハ之ヲ除外シ其ノ執行ニ付テモ可及的人道ヲ重ムスルノ趣旨ニ基キ特ニ詳細ナル手續ヲ規定シ朝鮮人ニ限り之ヲ適用シ來レリ

廢止ノ理由 然レトモ斯ノ如ク直接肉體ニ苦痛ヲ與フル刑罰制度ハ現代ノ文明思想ニ基ク刑罰ノ性質ト相背馳スルモノアルノミナラス輓近時勢ノ進展著シク爲ニ朝鮮人ノ自覺向上益其ノ歩ヲ進メ民度亦昔日ノ比ニ非ス殊ニ内鮮人間ニ刑罰上ノ差別ヲ存スルカ如キハ新施政ノ趣旨ニ合致セサルモノナルヲ以テ大正九年三月三十一日限り之ヲ廢止シタリ其ノ結果朝鮮人ハ内地人ト全然同一ナル刑罰制度ノ下ニ立ツニ至レリ

四 朝鮮民事令及民籍法ノ改正

沿革 明治四十五年三月制定ニ係ル朝鮮民事令ハ民事ニ關シテハ原則トシテ民法ニ依ルコトト定メタルモ朝鮮人ノ能力親族及相續ニ關スル事項ニ付テハ當時ノ民度民情ニ適應セシメムカ爲、一ニ慣習ニ依ルヘキコトト爲シタリ然レトモ爾來歲月ノ經過ニ伴ヒ斯ノ如キ規定ヲ以テシテハ漸ク時勢ノ推運ニ順應スルコト能ハサルモノアルニ至レリ又民籍法ハ舊韓國時代ノ制定ニ係リ法文簡約ニシテ詳細ナル手續ニ付規定ヲ缺キ之カ運用上困難ヲ生スルコト尠カラス仍テ曩ニ大正十年十一月朝鮮民事令中一部ヲ改正シ朝鮮人ノ能力ニ關シテハ民法ノ規定ニ依ルヘキコトトシ同年十二月一日ヨリ之カ施行ヲ見タル所ナルカ次テ這般親族及相續ニ關スル事項ニ付テモ朝鮮民事令ノ規定ヲ改正シ又民籍法ヲ根本的ニ改正シ新戶籍制度ヲ制定シ規定事項中制令ノ規定ヲ必要トスルモノハ朝鮮民事令

中ニ規定シ然ラサルモノハ制令ノ委任ニ依リ別ニ朝鮮戶籍令トシテ府令ヲ以テ制定シタリ而シテ此等改正規定ハ大正十一年十二月之カ公布ヲ見、同十二年七月一日ヨリ之ヲ施行スルニ至リ

親族及相續 朝鮮民事令中親族相續ニ關スル事項ニ付之カ改正ヲ爲スニ際シテハ從來ノ慣習中其ノ尊重スヘキハ依然之ヲ尊重スルト同時ニ現時ノ社會制度トシテ其ノ維持不適當トナリタルモノ及新ニ發生シタル事項ニシテ之ヲ律スヘキ慣習ノ存セサル爲新制度ノ樹立ヲ必要トスルモノニ付慎重調査ヲ遂ケ尙内鮮法制ノ統一ナル高所ヨリ内地法ヲ朝鮮人ニ適用スルノ可否如何ヲモ考察シ遂ニ民法中婚姻年齡裁判上ノ離婚私生子認知、一般ノ親族會相續ノ承認及財産ノ分離ニ關スル規定ヲ朝鮮人ニ適用スルコトトシ尙慣習ニ於テハ婚姻緣組等身分上ノ法律行爲ハ總テ事實ヲ基礎トシ之カ成立及效力ヲ認メ來リシモ其ノ事實ニ付爭アル場合ニ之カ證明ヲ爲スコト甚タ困難ニシテ人ノ重要ナル身分關係ヲ確立スルニ於テ頗ル危懼ヲ感セシムルモノアリ是ヲ以テ分家絶家再興協議上ノ離婚緣組及協議上ノ離婚等身分上ノ法律行爲ハ單ニ儀式又ハ意思表示ノミヲ以テ足レリトセス之ヲ府尹又ハ面長ニ届出ツルニ因リ始メテ其ノ效力ヲ發生スルモノト定メ又從來朝鮮人ノ外關係者ナキ人罪訴訟ニ付テハ親權及人ノ能力ニ關スル手續ヲ除クノ外ハ通常ノ訴訟手續ニ從ヒテ人事訴訟手續法ニ依ラス別ニ當事者ノ處分權主義ヲ排シ裁判所ノ干渉主義ヲ

加味スル所アリシカ上記ノ如ク親族ニ關スル事項ニ付多ク民法ノ規定ニ從フコトナリタル以上ハ總テ人事訴訟手續法ニ規定ノ訴訟ニ付テハ同法ニ依ルヲ相當トスル所ナルヲ以テ今次人事實體法ノ改正ニ伴ヒ人事訴訟手續法ヲ一般ニ適用スルコトト爲シタル外内地人ト朝鮮人トヲ問ハス人事ニ關スル訴訟ニシテ人事訴訟法ニ規定セサルモノニ付當事者處分權主義ヲ排シ裁判所干渉主義ヲ認ムルコトト爲シタリ

新戶籍制度 新戶籍制度ハ大體ニ於テ範圍内地ノ戶籍法ニ取リ戶籍記載事項ノ届出事項等ニ付親族及相續ニ關スル朝鮮特殊ノ實體法規ノ關係ヲ斟酌立案シタルモノニシテ從來ノ民籍法ニ比シ全然其ノ面目ヲ一新シタリ新制度ノ特色ノ主要ナルモノヲ擧クレハ

- (一) 戶籍事務ハ從來道知事及郡守又ハ島司之ヲ監督シタルモ戶籍事件ハ人ノ身分ニ關シ其ノ取扱ノ影響スル所重大ニシテ又私法上ノ問題ヲ處理スルコト多キヲ以テ之ヲ監督ヲ裁判所ノ任務ト爲シタルコト
- (二) 從前戶籍事務ニ關スル經費ハ國家歲計ノ支辨スル所ナリレカ府面ノ負擔トスルト同時ニ之ニ關スル收入ヲ府面ニ移讓シ其ノ財政ニ寄與スル所アラムコトヲ圖リタルコト
- (三) 民籍ハ從來府面ニシテ備フル定メナリシ力ニ減失ノ場合共ノ恢復ヲ容易ニスル爲メ戶籍ノ副本ヲ裁判所ニ保管スルコトト爲シテ併セテ屆書類モ戶籍ノ再製ニ付共ノ十全ヲ期スル爲メ之ヲ裁判所ニ保管スルコトト爲シタルコト
- (四) 府尹又ハ面長カ戶籍記載ノ職權訂正又ハ戶籍ノ職權記載ヲ爲スニ付從前ハ道知事又ハ郡守島司ノ許可ヲ要件ト爲シ府尹又ハ面長ノ過誤ニ出ツルモノナルトキハ之ヲ必要ナラズト爲シタルモ其ノ職權濫用ニ洩ルルノ弊ヲ適當ニ節制スルノ必要アルト同時ニ戶籍事務ノ監督ヲ裁判所ニ移シタルヲ以テ之ト奉事シ

ヲ職權ノ訂正及記載ニ付テハ一律ニ裁判所ノ許可ヲ要スルコトト爲シタルコト

- (五) 從來朝鮮人ト内地人トノ婚姻ニ付テハ大正十年朝鮮總督府令朝鮮人ト内地人トノ婚姻ノ民籍手續ニ關スル件ノ規定ニ依リ内地戶籍法第四十二條ノ二ノ規定ト相俟テ婚姻當事者ノ入籍手續ヲ行ヒ奉リシカ新制度ニ於テハ獨リ内地ニ限ラズ朝鮮ト各地域トノ間ニ於ケル家ノ出入ニ付原因如何ヲ問ハス入籍手續ヲ爲シ得ルコトト定メタルコト
- (六) 民籍法ニ於テハ原則トシテ届出義務者ヲ戶主ト定メ届出箇所ヲ一據ニ事件本人ノ本籍地又ハ届出義務者ノ所在地ト定メアリシモ新制度ニ於テハ夫實體關係ノ特質ニ鑑ミ適宜ナル規定ヲ設ケタルコト
- (七) 新戶籍令ニ於テハ戶籍ノ届出ニ因リ身分上ノ法律行為ノ效力ヲ生スルモノアルノミナラス戶籍事件ニ關スル府尹又ハ面長ノ不當處分ニ對スル抗告ノ途ヲ閉キ又戶籍事件ニ依リテハ戶籍ノ記載ヲ爲スコトナク屆書受理スルノミニ止マル場合存スルヲ以テ此等ニ關シ其ノ必要ニ應スル爲屆書ノ原本又ハ抄本ノ交付及閱覽ノ請求並屆書類ノ受理又ハ不受理ノ證明書ノ交付請求ヲ許シタルコト
- (八) 從來民籍法ニ於テハ就籍及戶籍ノ訂正ヲ申請スルニ付別段ノ條件存セザリシモ這ハ其ノ手續ヲ慎重ニ爲スノ要アルヲ以テ裁判所ノ許可ヲ受クル要件ト定メタルコト
- (九) 從來府尹又ハ面長ノ民籍事務ニ付爲シタル不當處分ニ對シテハ救済ノ方法ヲ認メザリシモ新戶籍令ニ於テハ身分上ノ法律行為ヲ戶籍ノ届出ヲ爲スニ因リ其ノ效力ヲ生スルモノトシ又其ノ他ノ戶籍事件ニ付テモ其ノ處分ノ如何ハ利害關係人ニ影響スル所勝カラサルヘキヲ以テ府尹又ハ面長ノ不當處分ニ對シ新ニ抗告ノ途ヲ開キタルコト

- (十) 從來戶籍ノ申告懈怠ニ對シテハ科料ノ制裁ヲ課シタルモ斯ノ如キ行為ニ對シ刑罰ヲ以テ在ムハ相當ニ非サルヲ以テ之ヲ過料ニ改メ且從來金額五圓ナリシヲ十圓ト改メテ一層届出ノ履行ヲ期シ又從來届出ノ催告ヲ爲シタルモ尙應セサル者及職權ヲ濫用シ職務ヲ懈怠シタル戶籍事務管掌者ニ對スル制裁存セザリシモ催告ノ徹底ヲ期シ戶籍ノ適宜ヲ期スルカ爲相當ノ制裁規定ヲ必要トシ此等ノ點ニ付過料ノ罰ヲ規定

破産法及和議法ノ施行 舊商法破産編及家資分散法ハ民事令ヲ以テ之ヲ朝鮮ニ施行シアリタル處大正十一年四月新ニ制定セラレタル破産法及和議法ノ公布ヲ見ルニ至リ現時朝鮮ニ於ケル社會上經濟上ノ情勢ハ何等内地ト異ルモノアルヲ見サルヲ以テ此等諸法律ハ朝鮮ニモ之ヲ施行スルノ緊切適當ナルヲ認メ上記民事令ノ改正ト共ニ之ヲ採用シ同十二年一月一日ヨリ施行スルニ至レリ

五 朝鮮刑事令ノ改正

沿革 朝鮮刑事令ハ明治四十五年三月ノ制定ニ係リ其ノ後時世ノ推移ニ伴ヒ數次部分的ノ改正ヲ行ヒ以テ刑政ヲシテ社會民度ニ適合セシムコトヲ期シタリ然ルニ大正十一年五月刑事訴訟法ノ改正ニ伴ヒ之ヲ内容トスル刑事令亦幾多ノ改正修補ヲ加フルノ必要ヲ生シ茲ニ同年十二月制令第十四號ヲ以テ本令ヲ改正公布シ改正刑事訴訟法ノ實施期タル同十三年一月一日ヨリ之ヲ施行ス

改正ノ理由 改正刑事訴訟法ハ東西最新ノ學理ト實際トヲ參酌シ又我カ國風ト時勢ノ變遷トヲ考量シテ舊法ヲ根本的ニ改造シ刑事手續ヲシテ昂メテ社會ノ實情ニ適應セシムコトヲ期セリ而シテ其ノ改正ハ之ヲ内容トスル刑事令ニ其ノ效果ヲ及ホシ特ニ

除外の規定ヲ設ケサル限リ全部朝鮮ニ適用セララルヘキハ固ヨリナリ然レトモ朝鮮現時ノ民度交通其ノ他一般社會ノ實情ハ内地ト同シカラサルモノアルヲ以テ從來認メタル特例ハ大體ニ於テ今後尙存置スルノ必要アリ是レ此等ノ特例ヲシテ努メテ改正刑事訴訟法制定ノ趣旨ニ副ハシムカ爲茲ニ刑事令ノ改正ヲ圖リタ所以ナリ而シテ改正刑事訴訟法ニ於テ新設シタル被告人ノ當事者タル地位ヲ確保シ被告人及訴訟關係人ノ權利利益ノ擁護道義美風ノ保持ニ關スル規定等ハ總テ之ヲ改正刑事令ニ採用シタル所ニシテ本令實施後ニ於ケル我カ刑事裁判制度ノ效果大ニ見ルヘキモノアルヲ疑ハサルナリ

附屬法令ノ改正 朝鮮刑事令ノ改正ニ伴ヒ附屬法令タル司法警察官吏職務規程朝鮮總督府裁判所書記課處務規程刑ノ執行指揮ニ關スル取扱規程朝鮮總督府裁判所及檢事局令狀取扱規程朝鮮總督府裁判所及檢事局書類保存規程等ニ幾多改正ノ必要ヲ生シ大正十二年十二月何レモ改正公布セラレ改正刑事令ト共ニ同十三年一月一日ヨリ施行ス

六 登記制度

證明制度 往時朝鮮ニ於テハ不動産ニ關スル權利ノ設定移轉等ハ一ニ慣習ニ依リ文記又ハ手票ヲ作成交付スルノ外前所有者ノ賣渡證書タルニ過キサル文券ノ引渡ヲ爲スニ依リテ完成スルヲ例トシ其ノ間詐欺行ハレ易ク權利ノ保障甚タ不確實ナルモノアリ仍テ保

護政治肇始後不動產證明ノ制度ヲ定メ土地建物ノ買賣贈與交換及典當ニ關スル契約ハ府郡廳ニ備付ノ證明臺帳ニ登錄シテ之ヲ證明シ土地建物ノ所有權保存ニ付テモ亦同シク府尹郡守(朝鮮人以外ノ者ニ關スルニ於テ證明ヲ爲スノ途ヲ開キタレトモ此ノ證明ハ單ニ當事者間ニ於ケル行爲ノ存在ヲ確保スルニ止マリ第三者ニ對抗ノ力アルコトヲ認ムルモノニ非サルヲ以テ其ノ效力極メテ薄弱ナルヲ免レサリキ)

登記制度ノ確立 次テ本府始政後明治四十五年三月朝鮮民事令ヲ公布シ民事ニ關スル實體法規ニ在リテハ内地法タル民法商法等ヲ引用シ不動產物權ノ得喪變更ハ登記ニ依リテ之ヲ確保スルコトトシ登記手續ニ付テモ亦朝鮮不動產登記令ヲ制定シテ内地ノ不動產登記法ヲ引用スルコトトシ茲ニ始メテ登記制度ノ確立ヲ見タリト雖當時土地臺帳ノ設備未タ成ラザリシヲ以テ當分ノ内從來ノ證明制度ヲ持續シテ之ニ代フルコトトシ之ト同時ニ從來ノ證明令規ヲ改正シテ新ニ朝鮮不動產證明令ヲ制定施行シ新舊ノ證明ニ均シク對抗力ヲ有セシメ且新ニ所有權及典當權ノ處分ノ制限ヲ證明事項ト爲シ未證明ノ不動產ニ付テハ總テ保存證明ヲ爲シタル後ニ非サレハ他ノ證明ヲ爲スコトヲ得サラシメ以テ權利ノ保障ヲ確實ニシタリ

施行ノ完結 爾來土地調査ハ著著進行シ大正三年五月土地臺帳ノ完成シタル各府各開港場等二十九市街地ニ對シ不動產登記令ヲ施行シタルヲ始トシ各郡島ニ於テ土地臺帳ハ

設備完成スルニ從ヒ前後二十回ニ互リテ逐次其ノ施行地域ヲ指定擴張シ且不動產登記令ノ施行ニ伴ヒ漸次證明事務ヲ撤廢シ大正七年七月一日ヲ以テ朝鮮全土ニ不動產登記制度ノ施行ヲ完了シ裁判所所在地外ニ對シテハ特ニ地方法院出張所百六十一箇所ヲ設置シテ登記事務ヲ取扱ハシメツツアリ

永代借地ト登記 舊居留地内ニ於ケル永代借地ニ關シテハ併合當時遽ニ地方制度ノ改正ヲ行フニ便ナラサル事情アリシヲ以テ便宜上當分ノ内居留地制度ヲ存續スルコトトシ各國領事官ニ於テ從前ノ如ク自國人ノ爲夫夫其ノ本國法ニ據リ之カ登記登錄ヲ爲シ來リシカ大正三年四月地方制度改正ノ實施ニ伴ヒ居留地制度ヲ撤廢シ外國人ノ永代借地ニ關スル登記事務ハ夫夫所轄裁判所ニ引繼テ受ケタリ(永代借地ニ關シテハ次章第七十六節ニ於テ記述ス)

不動產以外ノ登記 不動產以外ニ登記ノ制ヲ設ケタルハ法人夫婦財產契約商業船舶金融組合等ニシテ會社令(明治四十四年制定)朝鮮民事令(明治四十四年制定)朝鮮船舶令(大正三年制定)其ノ他何レモ實體法規ノ制定ニ伴隨シテ設ケタルモノナリ

七 供託制度ノ改正

從來ノ制度 債務ノ辨濟各種ノ保證其ノ他ノ事由ニ因リテ爲ス供託ノ事務ハ從來供託法ノ制度ニ則リ主トシテ金庫ニ於テ之ヲ取扱ヒ尙代用ノ機關トシテ總督ノ指定シタル倉

庫營業者其ノ他適當ト認ムル者ヲシテ之ヲ取扱ハシメ來レリ
改正ノ必要 然ルニ這般改正ノ會計法ハ金庫制度ヲ排シテ預金制度ヲ採用シ從來ノ金庫ハ大正十年度限り廢止セララルルニ至レルヲ以テ供託法モ亦之ニ伴ウテ改正セラレ金錢有價證券ノ供託事務ハ新ニ供託局ナル官廳ヲ設置シテ其ノ取扱ヲ爲サシムルコトトナリタルニ因リ朝鮮ニ於テモ本制度改正ノ必要ヲ生シタリ

改正ノ制度 是ヲ以テ内地同様供託局ナル獨立官廳ヲ新設シ從來ノ金庫ニ代リテ金錢有價證券ノ供託事務ヲ取扱ハシムルコトトシ大正十一年四月一日ヨリ地方法院所在地入箇所ニ之ヲ設置シ同年七月一日全州新義州二支廳及同十二年七月一日清津支廳ノ地方法院ニ昇格スルヤ同地ニ亦之ヲ設置シタリ而シテ地方法院支廳所在地ニハ供託局出張所ヲ置キ供託事務ヲ分掌セジメ得ルコトト爲シタルモ未タ其ノ開設セラレタルモノナシ元來金錢有價證券ノ供託事務ハ總テ之ヲ供託局ニ取扱ハシムルヲ本則ト爲セトモ朝鮮現下ノ事情ニ於テハ汎ク邊陲ノ地ニ至ル迄供託局ヲ設置スルコトハ到底其ノ許サザル所ニ屬シ而モ此ノ機關ハ隨所ニ遍在セシメ民衆ノ利便ヲ達セシムルノ必要アルヲ以テ之カ權宜ノ方法トシテ供託局所在地外ニ於テハ當分ノ內總督ノ適當ト認ムル者ヲシテ金錢有價證券ニ關スル供託事務ヲ取扱ハシムルヲ得ルコトトシ從前金庫ニ代リテ供託事務ヲ取扱フ爲指定セラレタル供託所ヲシテ引續キ其ノ指定ノ效力ヲ存セシムルハ勿論其ノ外金庫廢止

セラレテ供託局ノ設置ヲ見サル箇所ニモ夫夫指定ヲ爲シ從來ト其ノ箇數ニ於テ増減ナキヲ圖リタリ然レトモ地方法院支廳所在地ニシテ未タ指定供託所スラ存セサル箇所アリ尠クトモ裁判所所在地ニハ之カ設置ヲ必要トスルヲ以テ之カ實現ヲ期スル爲目下指定計畫中ニ在リ

次ニ供託事務ハ其ノ取扱事項法律問題ニ關聯スルモノ多ク而モ其ノ性質所謂非訟事件ニ屬スルヲ以テ之カ監督ハ裁判所系統ノ機關ヲシテ膺ラシムルヲ相當トシ之カ爲供託局ニ於ケル供託事務ノ監督ハ司法行政ノ監督ニ關スル規定ヲ準用スルコトト定メ又供託官吏ノ不當處分ニ對シテハ裁判所ニ抗告ヲ爲シテ其ノ救濟ヲ求ムルノ途ヲ開キ以テ本事務ノ處理ヲ完全ナラシメムコトヲ期シタリ

第七十三節 裁判及檢察事務

裁判事務 ハ機關ノ確立ト民事刑事ニ關スル實體法及手續法ノ整理統一トニ伴ヒ其ノ内容年ヲ逐フテ堅實ナル發達ヲ遂ケ司法ノ獨立ト公正トヲ發揮スルニ至リタルカ爲一般民衆ノ生命財產ノ安固ハ茲ニ確保セラレ民人ノ信賴愈深厚トナリタリ

民事事件 民事事件ニ在リテハ社會人文ノ益複雜ニ趨クニ隨ヒ權利關係ノ錯綜セルモノ漸ク多ク一面朝鮮人ノ權利思想著シク向上シ之カ保護ヲ裁判所ニ求ムル者益多キヲ加

ヘタリ即チ各審級ニ於ケル民事訴訟事件ハ明治四十三年ニ於テ新受件數總計二萬六千餘
 件ナリシカ大正十二年ニ於テハ五萬五千一百十五件ニ増加シタリ
 更ニ第一審訴訟ニ付種類別ニ依リテ増減ノ特ニ著シキモノヲ舉クレハ(一)人事ニ關スル
 訴訟ハ明治四十四年中ノ新受件百九十件ヨリ大正十二年ノ一千一件ニ逐年遞増シタリ主
 トシテ韓國時代ニ於テ裁判上訴求ヲ認メラレサリシ妻ヨリ夫ニ對スル離婚請求ヲ許スニ
 至リタル結果ニ外ナラサルヘシ之ニ反シ(二)墳墓ニ關スル訴訟ハ明治四十四年ノ新受件八
 百八十四件ヨリ大正十二年ノ七十二件ニ遞減シタリ是レ全ク朝鮮古來ノ風習ナル風水説
 ニ基ク墳墓ニ對シテ有スル深刻ナル迷信ノ觀念ノ啓蒙的ニ變化セルヲ語ルモノナルカ如
 シ而シテ(三)土地ニ關スル訴訟ハ明治四十四年ノ新受四千四百三十件ナリシモノ大正十二
 年ニハ五千七百五十件ニシテ増加率比較的顯著ナラサルハ土地調査ニ依リテ所有權確定
 シ更ニ登記制度ノ確立ニ依リ其ノ權利ヲ確保セラルルニ至リタルノ結果ト謂フヲ得ヘシ
 土地訴訟右ノ如クナルニ反シ(四)建物ニ關スル訴訟ハ明治四十四年ノ新受五百二十六件ナ
 リシモノ大正十二年ニ於テ一千六百四十件ニ激増シ而モ最近兩三年ニ於テ其ノ増加著シ
 キモノアルハ近時喧シキ住宅問題ノ反影其ノ原因ノ一部ヲ爲スト見ルヲ得ヘキカ如シ(五)
 金錢ニ關スル訴訟ハ明治四十四年新受二萬五十件ナリシモノ大正十二年ニ於テ三萬六千
 六十四件ニ増加シタリ本件數ハ大正四年迄逐年遞増シ之ヲ頂點トシテ爾後次第ニ低下シ

タルニ大正九年以來趨勢一變シテ漸次急騰ヲ示シタルカ同十二年ニ至リテハ三萬六千件
 以上ニ達シ同十一年ヨリ約四千五百件ノ激増ヲ見ルニ至レリ是レ主トシテ財界ノ好況急
 遽衰頹ニ傾ケルニ基因セルモノナルカ如シ
檢事捜査事件 明治四十三年ノ新受總件數ハ一萬四千二百五十件ナリシカ大正十二年
 ニハ七萬八千三百四十六件ヲ算シ約五倍半ニ増加セリ是レ蓋シ社會組織ノ漸次複雑ニ趨
 クニ伴ヒテ起ル一般の犯罪ノ増加ト警務機關ノ整備ニ伴フ檢舉能率ノ増進トヲ其ノ主因
 トシ又一面ニ於テハ昔時後難ヲ恐レテ往往被害ヲ隱蔽セシ者モ現時ハ進ミテ當該官憲ニ
 犯罪ノ申告ヲ爲スニ至レルコト亦其ノ一因タルハ爭フヘカラス
 今最近四年間ノ檢事捜査人員ヲ處分別ニ比較スレハ左ノ如シ

年次	求		計	起				計	其ノ他	合計
	求	求		不	不	不	不			
大正九年	二,二八二	二,七六六	三,〇四八	三,〇四八	一,八四七	一,二〇一	一,八四七	一,二〇一	三,〇四八	
同十年	一,七七七	二,八二三	三,〇五〇	三,〇五〇	二,〇三六	一,〇一四	二,〇三六	一,〇一四	三,〇五〇	
同十一年	一,六九九	三,六九六	三,九〇五	三,九〇五	二,〇三六	一,八六九	二,〇三六	一,八六九	三,九〇五	
同十二年	一,四二二	三,二二二	三,六四四	三,六四四	二,〇三六	一,六〇八	二,〇三六	一,六〇八	三,六四四	

備考 起訴人員ノ逐年減シタルハ起訴檢事處分ヲ擴張シタル爲ナリ
 第十三章 司法 三七七

刑事事件 併合當年ノ各審級ニ於ケル新受總件數七千九百二十二件ナリシカ爾後逐年増加シテ大正十二年ニハ二萬一百八十六件ヲ示シ約三倍ノ多數ヲ見ルニ至レリ其ノ増加原因モ亦前項記載ノ通ニ外ナラス而シテ更ニ第一審判決ノ結果ニ付罪名別ニ比較スルモ各罪共ニ概シテ増加ノ跡アリ今特ニ著シク増減セシモノニ付明治四十四年ト大正十一年トヲ比較スレハ左ノ如シ

第一審判決有罪人員罪名別

年次	森林令違反	賭博	横領	窃盜	恐嚇	詐欺	偽文書	贓物	傷害	強盜	殺人	誘略	拐取
大正十二年	五八五	三四五五	八四九	三四三九	一五四五	三四四	一三七	一六八	五四	二四〇	一四〇	一四〇	一四〇
同十一年	八六二	四三四	一、一五六	四、五三〇	二、二六九	四三〇	一三三	二八四	六〇五	一九九	一五三	一五三	一五三
明治四十四年	八	一五四	三三九	三九八	一三五八	二六三	一一二	四〇〇	一一八	二六三	二六三	二六三	二六三

備考 大正十二年カ前年ニ比較シ減少シタルハ檢事ニ於テ起訴猶豫處分ヲ擴張シタル結果起訴人員減少シタルカ爲ナリ

犯罪ノ趨勢 檢察事務上ヨリ一般犯罪ノ趨勢ヲ按スルニ曩日比較的多數ナリシ強盜殺人略取誘拐等ノ犯罪ハ年ヲ逐フテ遞減セリ而シテ強盜殺人ノ犯罪ノ減少セルハ警務機關ノ整備ニ伴ヒ社會ノ秩序平靜ニ趨キタルニ職由スヘク又略取誘拐ノ犯罪減少セルハ朝鮮古來ノ陋俗タリシ寡婦奪去ノ弊風漸ク打破セラレタルハ其一因タルカ如シ然レトモ之

ニ反シ詐欺横領文書偽造等ノ如キ智能的犯罪ハ漸ク年ト共ニ増加シ且一般ニ犯罪ノ手段益巧妙ヲ加フル傾向アリ次ニ時局犯罪ノ梗概ヲ叙述セムニ大正八年三月騷擾事件發生以來此ノ種ノ事犯ニ觸レ有罪判決ノ確定シタル人員ヲ各犯罪時年別ニ示セハ左表ノ如クニシテ

年次	件數	人員	計百トシタル指數	
			件數	人員
大正十二年	三七	四九	一	五
同十一年	一〇三	一五六	三	一五
同十年	四一九	七〇一	一一	七
同九年	一、〇七六	一、四一七	二九	三三
同八年	一、四〇一	七、五六〇	五五	六九
計	三、七九七	一〇、八九七	一〇〇	一〇〇

該犯罪ハ年ヲ逐ウテ著シク遞減シタルノミナラス大正八年中ニハ全鮮ニ互リテ普遍的ニ頻發シタルモ翌九年乃至十二年ニハ主トシテ露支國境方面ニ發生シタルニ止マリ其ノ他ノ地方ハ事犯僅少ニシテ算スルニ足ラス是レ全ク文化政治ノ普及ト警備機關ノ充實トニ因由スル所ニシテ一般ノ民心平靜ニ復シタルコトヲ證スルニ足レリ然レトモ時局ヲ標

榜スル強盜恐喝等ノ犯罪ハ左表ノ如ク

年次	件數	人員	計千百分シタル指數	
			件數	人員
大正十二年	五〇	二〇六	一一	一七
同十一年	六〇	一八三	一四	二三
同十年	一〇四	一四八	二四	二四
同九年	一五五	二二二	三六	三四
同八年	六〇	七八	一四	三三
計	五三三	六七七	一〇〇	一〇〇

大正九年及十年ハ同八年ニ比シ著シク増加シ同十一年ハ稍頽勢ニ向ヒタルモ尙大正八年ト殆ト伯仲ノ間ニ在リテ其ノ勢逆賭スヘカラス是等ハ名ヲ國權回復ニ藉リ衣食ノ資ヲ求メムトスルノ徒輩ニシテ何等政治的根柢ヲ有セサルモノナリト雖民心ノ安定ヲ阻礙スル虞アルヲ以テ百方之カ防遏ニ努メツツアリ

第七十四節 恩 赦

從前ノ恩赦 日韓併合後朝鮮ニ於テ恩赦ヲ行ハレタルハ特ニ詔勅ヲ發シ併合當時新附

ノ民人ニ惠澤ヲ施サムカ爲大赦ヲ行ハセラレタルヲ嚆矢トス其ノ結果恩典ニ浴シタルハ未決囚二百九十二名既決囚一千四百十九名合計一千七百一十一名ナリ次テ大正元年明治天皇ノ大喪ニ際シ恩赦ノ特典ヲ蒙リタル者大赦四十三名特赦一千四百九十一名減刑三千二百三十三名合計四千七百六十七名アリ同三年昭憲皇太后ノ大喪ニ當リテハ一般減刑ヲ行ハセラレ在監者七千六百五十八名非在監者一千二百十四名合計八千八百七十二名此ノ恩典ニ浴シタリ又同四年御即位大典ニ當リテハ一般減刑ノ恩典ヲ受ケタル者在監者非在監者ヲ合セ總數一萬九十二名ノ外特赦三十八名特別減刑六十九名復權九名アリ尙同九年四月李王世子梨本宮方子女王殿下ノ御婚儀ニ當リテ恩赦ノ惠典ニ浴シタル者一般減刑三千五百四十六名特赦四十四名特別減刑三十五名復權八名合計三千六百三十三名ナリ最近ノ恩赦 大正十三年一月二十六日皇太子殿下御婚儀ニ當リ勅令ヲ以テ恩赦ヲ行ハセラレタリ之カ爲一般減刑ノ惠典ニ浴シタルモノ一萬四千八百八十七名ニシテ其ノ内譯左表ノ如シ

減刑人員表

區 別	在 監 者		計
	死 刑	無 期 刑	
	三	一一三	一〇九六
			一一〇一

區別	刑ノ執行前ニ係ル者			死刑	無期刑	有期刑	計
	刑ノ執行停止中ニ係ル者	非刑ノ執行停止中ニ係ル者	監在者				
計	三〇八七	六	三〇八七			六	三〇八七
合	三〇八七	六	三〇八七			六	三〇八七
計	三〇八七	六	三〇八七			六	三〇八七
計	三〇八七	六	三〇八七			六	三〇八七

恩赦ノ結果 斯クテ恩赦ニ依リ釋放セラレタル者ニ對シテハ官懲ニ於テ常ニ極力保護ヲ加ヘ中ニハ歸郷旅費衣服等ヲ給與シ又ハ必要ニ應ジ免囚保護會其ノ他ノ慈善團體ト聯絡ヲ取り生業ヲ指導シテ自活ノ途ヲ立テシメタル者尠カラス隨テ受恩典者ニシテ恩赦後更ニ罪ヲ犯シ處罰セラレルカ如キ者極メテ少數ナリ

上述ノ如ク併合以來朝鮮ニ於テ一般恩赦ヲ行ハレタルコト既ニ六回ニ及ヒ獨リ彼等罪囚カ聖恩ニ感激シテ改過遷善ヲ期セルノミナラス其ノ廣ク民心ニ及ホシタル影響亦甚大ナルモノアリ

第七十五節 監獄

獄政ノ改善 往時ノ獄政ハ裁判事務ト共ニ甚シク紊亂シテ司法行政ノ區別ナカリシ爲獄舍ハ概ネ警察署ノ一隅又ハ之ニ附屬セル建物中ニ設ケラレ其ノ設備亦不完全ヲ極メ罪囚ノ處遇殘酷ナルヲ免レザリシニ因リ保護政治肇始後司法制度ノ獨立ヲ企畫スルニ方リ之カ所管ヲ内部ヨリ法部ニ移シテ監獄及監獄分監ヲ設置シ次テ明治四十二年七月帝國政府ニ於テ司法事務ト共ニ之カ委託ヲ受クルニ及ヒ更ニ改善ノ歩ヲ進メタリ爾來監獄ハ一ニノ特例ヲ除クノ外内地ニ於ケル普通監獄ノ例ニ依リテ其ノ事務ヲ取扱ヒタリシカ本府設置ノ後同四十五年四月朝鮮監獄令及監獄令施行規則ヲ制定シテ更ニ之ヲ朝鮮ノ實情ニ適應セシメ行刑上多大ノ便宜ヲ得ルニ至レリ大正十一年以降ニ於テハ管刑廢止ニ伴フ監獄擴張工事モ大略完成ニ近ツキタルヲ以テ逐次一般事務ノ改良刷新ニ著手シ先ツ統計ハ之ヲ中央集查ニ改メ指紋取扱規程ノ改正ヲ行ヒ又銳意官紀ノ振肅能率ノ増進ヲ圖リ服裝規則ヲ制定シ大正十二年ニ於テハ更ニ特設監獄ニ勤務スル職員ノ特殊服制ヲ定メ特別任用考査規程ニ改正ヲ加ヘ新ニ功勞記章ヲ制定シ功勞拔群ノ者ヲ表彰スルノ途ヲ講シ給與ニ關スル規定ヲ改ムト共ニ時代ノ趨勢ニ鑑ミ監獄官制ヲ改メ監獄名稱ヲ刑務所トシ監獄醫ハ之ヲ保健技師又ハ保健技手ト爲シ行刑遇囚ノ方面ニ一大刷新ヲ加ヘタリ

職員 典獄以下看守女監取締ノ大正八年度末ニ於ケル定員ハ合計一千七百五十人外ニ
 醫務及教務ノ嘱托五十六人ニシテ本府監獄設置當時ニ比シ九百六十四人ノ増加ナリト雖
 囚徒ノ増加急劇ニシテ其ノ拘禁人員ニ對スル割合未タ均衡ヲ得サルノミナラス管刑廢止
 ニ伴フ増員ノ必要アルニ因リ大正九年度ニ於テハ新ニ典獄補ヲ置キ典獄以下四百四十三
 人外嘱托六十二人ヲ増置シ同十年度ニ於テ更ニ監獄通譯生三名ヲ増員シ大正十一年ニ於
 テハ女受刑者ノ集禁ニ伴フ要員トシテ女監取締十三名看守一名ヲ増加セリ大正十二年ニ於
 ニ於テハ行政整理ノ結果西大門監獄仁川分監鐘路拘留監及太平洞出張所ヲ撤廢シ典獄二
 名看守長十名看守九十四名ヲ減シタルヲ以テ前項説明ノ如ク銳意各員能率ノ増進ヲ計リ
 萬遺漏ナカラムコトヲ期シツアリ

刑務官吏ノ養成 大正七年新ニ看守教習所ヲ置キ定員外看守ヲ採用シ之ニ割切ナル教
 習ヲ加ヘ又優秀ナル看守ヲ選抜シテ之ニ特殊ノ訓練ヲ施シ或ハ新任看守長等ト共ニ内地
 刑務官練習所ニ研學セシメ或ハ又看守中事務ノ材幹アリト認ムル者ヲ選抜シテ指教及統
 計ノ講習ヲ行ヒ順次之ヲ各刑務所ニ配置シテ事務改良ヲ計リ又保健技師保健技手教誨師
 中成績優秀ナル者ハ之ヲ内地ニ派シ講習ヲ受ケシメタルニ其ノ成績甚顯著ナルモノアリ
 キ大正十二年ニ於テハ更ニ朝鮮人看守ノ特別教習各係主任ノ召集ヲ行ヒ改善進歩セル各
 般ノ施設ヲ解説教示シ以テ刑務ノ刷新ヲ期シタリ

在監人員 在監人員ハ明治四十二年監獄事務受託當時ハ五千三百有餘人ニ過サリシカ
 司法事務ノ完備ニ伴ヒ漸次増加シ大正七年ニ於ケル一日平均在監人員ハ一萬二千二百餘
 人ニ及ヒタリ翌八年ニ至リ妄動事件入監者及管刑撤廢ニ伴フ入監者ノ増加ニ因リ一躍三
 千有餘ノ激増ヲ見大正十一年ニ於テハ殆ト一萬六千ニ垂ントスルノ狀況ニ達シタルモ大
 正十二年ニ入り漸次斯種ノ入監者ヲ減少シタルト假出獄ノ増加トニ因リ同年中ニ於ケル
 一日平均人員ハ一萬四千三百三十一人ニ遞減セリ

拘禁狀態 監獄ノ數ハ事務受託ノ當時稍近代的ニ新築シタル京城監獄現在撤廢セル西
 大門監獄鐘路拘留監及元來統監府理事廳所屬ノ監獄タリシ永登浦分監ノ外ハ獄舎ノ構造
 概ネ朝鮮式ニシテ極メテ不完全ナリシノミナラス監房内法一坪ノ收容人員七人九分ニ上
 リ管理上困難ヲ極メタルヲ以テ設備及内容ノ改善ヲ圖ルト同時ニ財政ノ許ス限リ之カ新
 築増築ヲ實施シタルモ監房ノ擴大ハ常ニ在囚ノ増加ニ追隨スルコト能ハス仍テ大正四年
 度ヨリ更ニ大ニ獄舎建築ノ歩ヲ進メ分監出張所ノ新増設ヲ行ヒ大正八年度ニ至リ更ニ本
 監一箇所ヲ増設シ其ノ結果監獄ノ同年度末現在數本監十分監十三出張所四トナリ監房内
 法總坪數二千九百坪ヲ算シ受託當時ニ比シテ收容力ヲ倍加セルノミナラス其ノ構造舊時
 ノ面目ヲ一新セリ然ルニ制度革新後同年度末日限リ管刑ヲ廢スルコトトシタル結果大正
 九年度以降ニ於テ自然在監人員ノ劇増ヲ來スヘキニ因リ之カ調節ノ急要ニ應スル爲大正

八年度追加豫算ニ於テ合計二百三十五萬餘圓ノ新營費ヲ計上シテ監獄擴張ノ計畫ヲ樹テ
 既設分監中五箇所ヲ本監ニ昇格シ新ニ分監四箇所出張所三箇所ヲ置キ新營費中ヨリ工費
 二百三萬餘圓ヲ割當テ監房合計二千餘坪ノ建築ニ著手シ大正十年度未迄ニ其ノ大半ヲ成
 工シテ一部ヲ大正十一年度ニ繰越シ逐次之カ完成ヲ見ルニ至リタル爲監房内法總坪數五
 千三百餘坪ニ達シ監獄全般ヲ通シタル拘禁狀態ハ著シク緩和シ一坪平均二人九分ニ下ル
 ニ至レリ然レトモ此ノ採算ハ既決監タルト未決監タルト將又男監タルト女監タルトヲ問
 ハス悉ク監房容積ヲ合算平均シタルモノナルカ故ニ各監房ノ種類ニ應ジ既未決又ハ男女
 監ヲ區分シテ其ノ坪當リ平均ヲ算出スルトキハ往々六人七分ニ達スルモノナキニ非ス且
 從來經費ノ關係上新營ハ先ツ以テ監房ノ新改築ヨリ著手シ炊事場浴場等ノ附屬建物ノ大
 部分並工場改築及外圍ノ修改築ノ如キハ之ヲ第二次ノ施設ニ俟ツコトトシタルニ因リ大
 正十二年度以降ニ於テハ曩ニ大正八年妄動事件物發當時假監房ニ使用シタル急設建物ヲ
 工場其他ニ改造シ漸次バラツク式建設物ノ驅逐ニ努メツツアルモ未タ脆弱不體裁ノ建物
 ヲ除去スル能ハス殊ニ内地ニ於テ既ニ施行シツツアル夜間作業ノ如キハ設備ノ不完全ナ
 ルカ爲戒護上多大ノ危險ヲ犯スニアラヌムハ之ヲ施行シ難キ狀況ニ在ルハ洵ニ遺憾トス
 ル所ナリ

收容區分ノ改正

大正八年以降繼續セル監獄擴張工事ハ大正十一年ヲ以テ終了セル

ヲ以テ在監者ノ收容區分ヲ改メ特殊刑ヲ必要トスル十八歳未満者又ハ女性犯罪者等ハ
 之ヲ一定ノ刑務所ニ集禁スルノ制ヲ樹テ一般受刑者ニ就テモ刑期ノ長短ヲ基準トシテ收
 容刑務所ヲ異ニシ依テ以テ行刑ノ效果ヲ一層的確ナラシムコトヲ期スルト共ニ新入監
 人員ヲシテ可成各刑務所ノ收容定員ニ適應セシメ從來ノ拘禁人員ノ不平均ヲ緩和シ頻繁
 ニ施行シタル受刑者ノ移監ヲ減少セシムル目的ヲ以テ收容區分ノ大改正ヲ行フト共ニ上
 訴受刑者ハ之ヲ原刑務所ニ送還スルコトトシ一面特殊受刑者ノ集禁區分ヲ定メ先ツ特設
 少年監ヲ開城ニ開設シタル外金泉分監及光州監獄ノ一部ニ十八歳未満受刑者ヲ集禁シ西
 大門監獄外十一箇所ニ女受刑者ヲ集禁ヲ行ヒ特別刑ヲ施シタル殊ニ開城少年刑務所ハ
 十八歳未満者ノ爲ニ設ケタル純然タル特設監ニシテ諸般ノ設備稍完成セルヲ以テ其ノ成
 績洵ニ顯著ニシテ教養感化ノ效ヲ認メ得ル者多キニ鑑ミ明年度ニ於テハ金泉支所ヲ特設
 監タラシムル計畫ナリ

處遇 在囚ノ給養衛生及醫療ニ對シテモ年年改善ノ歩ヲ進メ漸次衣服器具ヲ整備シ米
 麥ヲ法定ノ主食物トシテ朝鮮人ノ風習ニ鑑ミテ適當ニ按排シ蔬菜類及調味品ハ監獄ニ於
 テ作製給與シ又獄務改善以來監獄醫及藥劑師ヲ配置シ一面病監及消毒設備ノ普及ニ伴ヒ
 從前獄内ニ流行セシ牢熱瘧血等ノ諸症殆ト其跡ヲ絶チ皮膚病其ノ他傳染病亦隔離治療ノ
 周到ナルヲ得食品營養素ノ倍加ト相俟テテ年年健康狀態ノ改善ヲ來シ死亡者著シク遞減

シ之ヲ舊時ノ衛生状態ニ比スレハ殆ト隔世ノ感アリ在囚出獄當時ノ感想カ一般ニ醫療ト
 教誨トヲ在監中第一ノ喜悅慰安トスルニ在ルヲ見ルモ以テ其ノ一斑ヲ窺フニ足ラム
 作業 監獄ノ作業ハ從來殆ト見ルヘキモノナク統監府監獄開設當時ニ於テハ就役歩合
 全受刑者ノ百分ノ二十七ニ過キナリシカ爾來之カ増率ニ苦心シ漸次疾病又ハ事故者ノ外
 不就業者殆トナキニ至リ大正八年末ニ於テ就業率百分ノ九十六ニ相當シ隨テ著シク因情
 ヲ緩和シ兼テ作業收入ヲ増加セリト雖益適當ニ受刑者ノ技能及勞力ヲ善用スル爲大正八
 年年以降年年特別作業費ヲ支出シテ監獄作業ヲ擴張シ併セテ收入ノ増加ヲ圖リタルカ大
 正十二年度ニ於テハ從來監獄擴張工事ニ從業セル受刑者カ建築工事ノ終了ニ伴ヒ逐次普
 通作業ニ轉スヘキヲ以テ之カ對策トシテ一層有利ノ業種ヲ選擇スルノ必要ヲ認メ之ニ要
 スル經費十四萬餘圓ヲ大正十三年度ニ於テ更ニ十五萬ヲ計上シテ經營ニ盡シ相當ナル好
 果ヲ得タリ監獄作業ノ種類ハ抄紙織機裁縫蒸工煉瓦土管指物土工靴工耕耘採鑛等ニシテ
 就中抄紙ハ機械作業ニ改ムヘク日下計畫中ニ在リ
 教誨 在囚ノ教誨及教育ハ往時全ク行ハレサリシ所ナルノミナラス朝鮮人罪囚ノ大半
 ハ日ニ一丁字ナキヲ常トスルニ因リ統監府監獄開設以來朝鮮語ニ熟達シ且半島ノ事情ニ
 精通セル僧侶ヲ採用シテ漸次教誨ノ周到ニ努メ基督教信者ニ對シテハ聖書其ノ他ヲ閱讀
 セシメ又ハ牧師ヲ聘シテ信仰上ノ講話ヲ爲サシムル等實情ニ適應スルニ意ヲ用ヒ其ノ結

果賞遇セララル者比年續出シ一般處遇ノ改善ト相俟テテ因情益靜穩ニ趨キ假出獄ノ特典
 ヲ受クル者年年遞加スルニ至レリ

教育 在囚中十八歳未満者及其ノ他特ニ必要アル者ニ對シテハ教育ヲ施シ專任教師及
 經驗アル教誨師之ニ膺リ修身國語算術等在監者ニ適切ナル學科ヲ教授シツツアリ其ノ結
 果入監當時無筆ナリシ者獄中ヨリ父兄ニ自筆ノ書來ヲ致シテ不孝不悌ヲ謝シ又習得セル
 國語ヲ活用シテ出獄後商取引ヲ爲シ正業ニ勵ム者アルニ至レリ尙前叙少年監ハ開設以來
 教養ノ效果一層較著ニシテ殆ト性行ヲ一變セルカ如キ者尠カラス

免囚保護 免囚保護事業ハ從來監獄本監分監所在地中二十一箇所ニ存在シ年年相當ノ
 成績ヲ舉クルニ至リタルモ尙維持困難ナルモノ多キヲ以テ大正二年以降毎年五千圓ノ國
 庫補助金ヲ配與シタルシカ同九年度ニ於テハ笞刑制度廢止ニ伴フ監獄ノ増設ト要保護者
 トノ事情ニ鑑ミ補助金額ヲ一萬圓ニ増加シテ保護團體ノ新設ニ便シタルヨリ同十年度及
 同十一年度各三箇ノ保護團體新設セラレタルノミナラス一面一般人民ニ對スル免囚保護
 思想ノ普及ヲ圖リ本事業理事者ノ養成ニ努メシメ以テ保護ノ適宜周到ナラムコトヲ期シ
 タリ是等團體ノ保護人員ハ大正十年度ノ二千二百八十六人ニ對シ同十一年度ハ二千七百
 三十七人大正十二年度ハ三千七百十三人トナリ保護ノ内容一段ノ進歩ヲ來シツツアリ

第十四章 地方行政

第七十六節 地方制度

一 概 説

行政機關ノ整理 併合當時ニ於ケル地方制度ハ頗ル複雑ニシテ地方行政機關タル道府郡面ノ外ニ之ト對立セル警察及財務ノ兩機關アリ專ラ居留内地人ノ行政事務ヲ主管スル理事廳アリ又別ニ居留地制度ノ儼存スルアリテ帝國居留民團及各國居留地會ハ居留内地人又ハ各國居留民ノ公共事務ヲ處理シ又民團所在地外ノ各地ニハ專ラ居留内地人ノ教育事務ヲ取扱フ學校組合アリ之ニ加フルニ支那領事官ニ於テ專ラ區域内ノ事務ヲ管理スル支那專管居留地アリテ夫夫特殊ノ行政ヲ執行シ其ノ間關係錯綜シテ地方行政ノ統一ヲ期シ難キモノアルヲ以テ是等ハ併合ト同時ニ劃一ニ整理セラレヘキモノナリシモ時恰モ過渡草創ニ際シテ諸般ノ秩序未タ確立セス急速變革ヲ加フルニ便ナラサル事情アリシノミナラス居留地制度ノ撤廢ノ如キハ關係各國トノ交渉ニ慎重審議ヲ要スルモノアリシカ故ニ之カ整理ヲ他日ニ期シテ徐ニ調査攷察ヲ重ムルコトトシ本府設置ノ際地方官官制ヲ制定スルニ方リテハ從來ノ理事廳及財務機關タル財務監督局及財務署ヲ廢シ道ニ財務部ヲ

置キ府郡ヲシテ財務ヲモ分掌セシメ以テ地方行政事務ノ改善ト政費ノ節約トヲ圖ルニ止
 メ一般地方行政機關トシテハ十三道ノ下ニ十二府三百十七郡府郡ノ下ニ四千三百二十二
 面ヲ置キ道長官府尹郡守而長及夫當該補助機關ヲ配置シテ官廳事務ノ圓滑ヲ期シタリ
 行政區域ノ廢合 當時各府郡而ノ行政區域ハ大體舊制ヲ踏襲シタルモノニシテ相互ノ
 地域戶口資力等ニ甚シキ不同逕庭アリ就中面ニ於テ其ノ弊最モ著シク之カ爲彼此而民ノ
 間ニ甚シク負擔ノ均衡ヲ失スルモノアリ行政事務ノ執行上不便尠カラザリシカ故ニ諸般
 秩序ノ整頓スルニ伴ヒ慎重調査ヲ經テ地方制度ノ統一ト共ニ之ヲ廢合スルコトニ定メ府
 ニ在リテハ府制施行上成ルヘク地域ヲ限縮シ且之ヲ最下級ノ行政區劃トシテ從來府ノ下
 ニ置キタル面ヲ廢シ郡ニ在リテハ面積約四十方里人口約一萬面ニ在リテハ大體戶數八百
 戶面積約四方里ヲ廢合ノ標準トシ府ハ從前ト同シク十二府トシ郡ハ九十七郡ヲ減シテ二
 百二十郡トシ面ハ一千八百餘面ヲ減シ且爾後數次二三ノ廢合ヲ行ヒ結局二千五百四面ト
 爲シ一ハ以テ施政上ノ便宜ト經費ノ節約トニ資シ一ハ以テ人民負擔ノ均衡ヲ期シタリ
 島制ノ設定 然ルニ各郡ノ内濟州及鬱島ノ二郡ハ朝鮮本陸ト著シク隔絶シ交通極メテ
 不便ナル島嶼ニシテ現制ヲ以テシテハ處務上支障多キニ因リ大正四年五月之ニ島制ヲ施
 キ特ニ島司ヲシテ島令ヲ發スルノ權限ヲ有セシメ且警察署長ヲ兼ネシメ以テ島政ノ敏活
 ト圓滑トヲ庶幾シ以テ今日ニ及ヘリ現在ノ地方行政區域ハ即チ左表ノ如シ

地方行政區域

大正十二年度末日

道	別	位置ノ	面積	總面積ニ對スル割合		行政區域數	
				府	郡	島	面
京	畿	京城	八〇、八三三	〇、五八	二	二〇	二四九
忠	清	清州	四八〇、九八	〇、三四	一	一〇	一一〇
忠	清	公州	五五五、九	〇、三七	一	一四	一七五
全	羅	全州	五五三、三	〇、三九	一	一四	一八八
全	羅	光州	九〇〇、四一	〇、六三	一	二二	二六九
慶	尙	大邱	一、三三、二六	〇、八六	一	三三	二七二
慶	尙	晉州	七九七、七八	〇、五六	二	一九	二五七
慶	尙	海州	一、〇八、八三	〇、七六	一	一九	二二六
平	安	平壤	九六七、七〇	〇、六七	二	一四	一六五
平	安	新義州	一、八四、四四	一、二八	一	一九	一九三
江	原	春川	一、七〇、二七九	一、二九	一	二二	一七六
成	鏡	成興	二、〇七、三三六	一、四九	一	二六	二四一
成	鏡	南興	一、三三、九一九	〇、九二	一	一一	八一
總	計	總計	一、四二、一九九	一〇、〇〇	二二	二二〇	二、一四〇

地方長官ノ權限擴張 地方長官タル道長官(後ニ道)ハ總督ニ隸シ管轄區域内ニ於テ法令
 第十四章 地方行政 三九三

ヲ執行シ行政事務ヲ管理シ公共團體ヲ監督シ行政事務ニ關シテ道令ヲ發スルノ權限ヲ有セシモ從來地方警察機關ノ一般地方行政機關ヨリ分立セル關係上警察權ヲ與ヘラレス管内ノ警察及衛生事務ニ關シテハ單ニ道警務部長ヲシテ必要ナル措置ヲ執ラシムルヲ得又道警務部長ニ於テ該事務ニ關シ部令ヲ發スル場合ニハ道長官ノ承認ヲ要スル旨ノ規定アルニ過キツリシカ輒近時運ノ進歩ト地方行政ノ伸展トニ伴ヒ地方長官ヲシテ警察及衛生事務ヲモ掌理セシムルノ必要アルヲ認メ大正八年八月憲兵制度ノ撤廢ニ際シ之ヲ道知事ノ職權ニ移シ道ニ第三部(後ニ警務部)ヲ置キ警察官醫官港務官其ノ他必要ナル職員ヲ其ノ下ニ配屬セシメタリ又從來過渡期ニ際シ一般行政事務ノ整理統一ニ特ニ重キヲ置キ隨テ施政上中央集權ノ方針ヲ固守スルノ已ムヲ得サルモノアリシニ因リ道長官ニ對スル行政上ノ委任事項ハ自然局限セララルル傾向アルヲ免レザリシカ近時人文ノ發達ニ伴ヒ地方行政著シク改善振興シ事務亦隨テ整理増進セシヲ以テ大正八年八月制度改正ノ本旨ニ遵ヒ可及的の地方分權方針ヲ採リ爾來必要ニ應ジ逐次道知事ノ委任權限ヲ擴大セリ

地方制度ノ統一 地方制度ノ改正ニ關シテハ併合以來慎重調査ヲ重ネ大正三年三月ニ至リ居留地制度モ正規ノ手續ヲ經テ關係各國領事官トノ協商ヲ了シ且夫夫其ノ本國政府ノ承認ヲ經テ居留民團制度ト共ニ之ヲ撤廢シ得ル準備全ク整ヒタルヲ以テ同年四月一日ヨリ府制及改正學校組合令ヲ施行シ府及學校組合ノ法人格ヲ認メ當時現在ノ居留地及居

留民團設置地域ヲ府ノ行政區域ニ編入シテ各國居留地會居留民團及支那專管居留地ノ事務ヲ府ニ承繼セシメ從來居留民團ニ於テ處理シタル居住內地人ノ教育ニ關スル事務ニ限リ之ヲ新ニ府ノ區域内ニ設置シタル學校組合ニ引繼カシムルコトトセリ是ニ於テ併合以來ノ懸案タリシ地方制度整理統一ノ問題ハ圓滿ニ其ノ解決ヲ告ケタリ

地方制度改正ト承代借地權 此ノ結果居留地制度存続中各國領事官ニ於テ便宜上舊ニ依リテ取扱ヒ來レル外國人ノ永代借地權ニ關スル登記登錄事務モ之ト同時ニ裁判所ニ承繼セシメ永代借地權ハ特種ノ物權トシテ所有權ニ關スル規定ヲ準用シ之ヲ他ノ權利ノ目的ト爲スコトヲ認メ永代借地權者ハ其ノ永代借地權ヲ任意ニ所有權ニ變更スルヲ得ルト共ニ變更ヲ欲セサル者ニ在リテハ租稅其ノ他ノ公課ニ關シ土地所有者ト均等ノ限度ニ於テ負擔ヲ爲スコトヲ原則ト定メタリ

最近ノ地方制度改正 曩ニ地方制度ノ整理統一セラレシヨリ以來庶政益進展シ社會秩序ノ整備産業教育ノ振興交通貿易ノ發展等百般ノ事物漸次進歩シ地方ノ開發近時特ニ著目スヘキモノアリ仍テ曩ニ官制改革ノ實施セララルルヤ本府ハ世運ノ推移ニ鑑ミテ文明的政治ノ確立ヲ期スルト共ニ中央集權的施設ヲ改廢シテ地方分權ノ實現ニ勵メ先ツ以テ將來地方自治制度確立ノ方針ヲ定ムル所アラナク乃チ之カ階梯トシテ更ニ地方制度ニ改正ヲ加フルノ必要ヲ認メ大正九年七月ニ關聯セル諸般法令ノ制定改廢ヲ行ヒ主トシテ道地方

費學校費及府面ノ地方團體ニ對シ公選又ハ任命ノ諮問機關ヲ設置スルコトニ定メ地方行政ノ運用上一ハ以テ民意ノ暢達ニ資シ一ハ以テ地方自治ノ素地ヲ作ナムコトヲ期セリ

地方職員ノ優遇 地方廳ノ權限擴張ト事務ノ増嵩トニ伴ヒ人材ヲ登用シテ地方職員ノ能率ヲ増進シ庶政ノ振興ヲ期スル爲大正九年十一月勅令ニ依リ朝鮮地方待遇職員令ヲ發布シ定員外官吏任用ノ途ヲ開キテ道地方費支辨職員ヲ優遇シ同十年二月地方官官制ヲ改正シテ各道ニ理事官二名ヲ設置シ同十一年八月更ニ各道ニ理事官一名ヲ増置シ且新ニ視學官各一名(理事官ヲ以テ置キテ事務練達ノ内鮮人判任官ヨリ之ニ任用シ尙大都市ニシテ官民意思ノ疏通上特ニ其ノ必要アル京城及平壤ノ兩府ニ朝鮮人タル理事官各一名ヲ配置シ同年五月地方待遇職員令ヲ改正シテ定員外官吏任用ノ範圍ヲ府費支辨ノ職員ニ擴張シ以テ地方事務ノ進展ニ資シタリ

面長ハ從來面ニ於テ郡守ヲ補助シ地方行政殊ニ收税ニ關與セシモ其ノ職制ニ關シテハ徵稅、民籍等ニ關スル二三ノ舊韓國法令ニ一ニ規定存スルノミニテ官制上一ノ一般規定ハ之ヲ闕如シタリシヲ以テ併合後本府ハ地方官官制ニ於テ明カニ其ノ最下級地方行政機關タルコトヲ認メ之ニ判任官ノ待遇ヲ與ヘ次テ大正六年面制ヲ施行シテ面ノ地方公共團體タルノ地位ヲ明カニスルニ及ヒ面長ハ一方國ノ機關タルト同時ニ地方公共團體タル面ノ理事者トシテ認メラルルニ至レリ爾來面長ノ職責比年重キヲ加ヘ其ノ適材ヲ得ルト否ト

ハ朝鮮統治上至大ノ影響アルヲ以テ之カ選叙ヲ慎重ニスルト共ニ其ノ待遇ヲ改善セムコトヲ圖リ大正十一年八月地方官官制ノ改正ニ際シ面長五十人ヲ限リ奏任官ノ待遇トナシ得ルコトトシ同十二年二月先ツ内地人面長十五人朝鮮人面長三十一人ニ對シ奏任官ノ待遇ヲ與ヘタルカ目下之カ待遇ヲ享クル面長ハ内地人十五人朝鮮人三十人トス

地方行政官吏ノ訓練 近時地方行政事務ノ改善振興ニ伴ヒ地方行政官吏ノ訓練補充ヲ要スルモノ益多キヲ加フル趨勢ニ鑑ミ從來中央地方ニ於テ特ニ力ヲ注ニ效シ本府ニ於テハ大正七年以來判任見習講習會ヲ開催シ六箇月間地方官吏トシテ須要ナル學識技能ヲ授ク毎年之ヲ各道ニ配置シ來リシカ地方制度革新以來更ニ本施設ヲ擴メ一層徹底的ニ講習ヲ爲スノ必要ヲ認メ大正十一年八月府令第二百二十一號ヲ以テ行政講習所規程ヲ發布シ該講習會ノ組織内容ヲ擴充シテ講習所ヲ常設シ講習期間ヲ一箇年トシ講師ハ本府並所屬官署學校ノ官吏及教諭ニ委嘱シ法律經濟及行政實務等地方官吏タルニ必要ナル學科ヲ授ク

年官費講習生ヲ收容シテ有能練達ノ人材ヲ養成シ之ヲ地方ニ供與シ以テ朝鮮統治ノ根柢タル地方行政ニ一生面ヲ開カムトス

本講習所ハ大正十一年五月開所講習生五十名ヲ收容シ大正十二年三月第一回修了生四十六名ヲ出セリ大正十二年六月勅令第二百九十六號ヲ以テ朝鮮總督府官制改正内務局ニ行政講習所ヲ置クコトニ規定セラレ大正十二年度ニ於テハ内地人ノ外新ニ朝鮮人講習生

ヲ入レ大正十三年三月第二回修了生七十名ヲ出シ之ヲ各道ニ配置セリ大正十三年三月府令第十號ヲ以テ行政講習所規程改正從來ノ講習生ヲ第一部生トシ新ニ第二部生トシテ專門學校卒業生ヲ收容スルコトトナリ合セテ八十四名ヲ入所セシメタリ大正十三年度ニ於テハ履修學科目ニ體育ノ一科ヲ加ヘテ運動ヲ獎勵シ以テ質實剛健ナル氣風ヲ涵養スル方針ナリ

二 地方評議會

目的 地方制度ノ改正ニ付テハ約一年ニ亙リテ慎重審議ヲ重ネ大正九年七月二十九日ヲ以テ之ニ關スル諸法令ヲ發布スルニ至レリ本制度ハ道地方費府郡島學校費府及面ニ諸機關ヲ設置スルヲ以テ其ノ主眼ト爲シ地方自治制度トシテハ固ヨリ完全ナルモノニアラス是レ蓋シ朝鮮ノ現狀ハ未タ完全ナル地方自治機關ヲ設置スルノ時期ニ達セリト爲ス能ハス先ツ之ニ到達スルノ階梯トシテ民衆ヲシテ地方公共ノ事務ニ習熟セシムルノ必要アルカ爲ニ外ナラサルナリ

改正ノ要旨 朝鮮ニ於ケル地方制度ニ在リテハ最下級ノ行政區劃トシテ府及面アリ府ハ市街地面ハ村落地方ニ於ケル行政區劃トシテ一般行政事務ヲ處理スルト同時ニ府制及面制ノ施行ニ依リ區域内ノ公共事務ヲ處理スル地方團體タリ又別ニ教育事務ヲ處理スル爲

内地人側ニ學校組合ナルモノアリ朝鮮人側ニ公立普通學校費アリ其ノ外水利灌溉ノ事務ヲ處理スル爲ニ水利組合アリ此ノ内稍自治體ノ態様ヲ備フルハ學校組合及水利組合ノミニシテ其ノ他ニ在リテハ從來民意ヲ參酌スヘキ機關ヲ具備セシムルニ府ニ協議會指定面ニ相談役アリテ府尹面長ニ對スル諮問機關ノ用ヲ爲セシト雖協議會員又ハ相談役ハ其ノ員數少ク且皆政府ノ任命ニ係リシモノナルカ故ニ民意ヲ暢達スル機關トシテ未タ十分ナリト謂フヲ得ス又府ニ於ケル府尹ハ官吏ニシテ面ニ於ケル面長ハ政府ノ任命ニ係リ公立普通學校費ハ官吏タル府尹郡守島司ニ於テ之ヲ管理シ郡島及道ハ共ニ一ノ行政區劃タルニ過キス各道公共事業ノ爲ニ設ケラレタル道地方費ノ如キモ亦專ラ道知事ノ管理ニ屬セリ但道ニ三名府郡島ニ二名ノ道府郡島參事ヲ置キ道知事府尹郡守島司ノ諮問ニ應セシムルノ制度ヲ採用スト雖是亦政府ノ任命ニ係リ且少數地方名望家ノ榮職タルニ止マリ之ヲ從來ノ實績ニ徵スルモ民意ヲ反映セシムル上ニ於テ遺憾少シトセス仍テ地方制度ニ改正ヲ加ヘ時勢ノ進展ニ應シ民意暢達ノ途ヲ開クニ至レリ其ノ要領左ノ如シ

(イ)府制及面制ノ改正 府ノ諮問機關タル府協議會ノ組織ニ變更ヲ加ヘ從來總テ官ノ任命ニ係リシ協議會員ヲ民選ニ改ムルト同時ニ面ノ財政其ノ他重要事項ニ關スル諮問機關トシテ新ニ面協議會ナルモノヲ設置セリ面協議會員ノ選任ニ付テハ從來朝鮮人ノ經驗セサル選舉ノ方法ヲ一律ニ地方各面ニ及ホスノ徒ニ黨爭ヲ醸成シ混亂ヲ惹起スル

ヲ免レサルノ虞アルニ鑑ミ指定面ノ協議會員ニ限リ之ヲ民選ト爲シ其ノ他ノ面ノ協議會員ハ地方有志ノ意見ヲ參酌シ適宜郡守島司ヲシテ任命セシムルコトト爲シタリ

(リ) 學校費令 從來公立普通學校費用令ニ關スル事務ハ獨リ朝鮮人ノ普通教育ニ關スル事項ノミニ止マリシモ今次新ニ朝鮮學校費令ヲ制定シ學校費ハ總テ府郡島ニ於ケル朝鮮人ノ一般教育ニ關スル事務ヲ處理スルコトニ改メ學校費トシテ賦課金夫役現品ノ賦課使用料ノ徵收起債及繼續費ノ設定ヲ爲シ得ルコトトシタル外新ニ學校費ニ關スル諮問機關トシテ學校評議會ヲ置キ評議會員ハ府ニ在リテハ府住民中ヨリ之ヲ選舉セシメ郡島ニ在リテハ面協議會員ノ選舉シタル候補者中ニ就キ郡守島司之ヲ任命スルノ方法ヲ採レリ

(ハ) 道地方費令 從來限定セラレタル賦課金ノ外ニ新ニ地方ニ適切ナル稅源ヲ求メ得ルノ途ヲ開キ使用料手数料ノ徵收起債能力繼續費設定及社會事業ノ經營ヲ認メ道地方費吏員ノ身分ニ關スル規程ヲ設ケテ其ノ待遇ノ改善ヲ圖リ道地方費豫算其ノ他道地方費ノ重要事項ニ關スル諮問機關トシテ新ニ道評議會ヲ設置シ其ノ會員ハ府面協議會員ノ選舉ニ係ル候補者及學識名望アル者ノ中ヨリ道知事ニ於テ之ヲ任命スルノ方法ヲ採レリ

府面協議會員選舉ノ狀況

右改正地方制度ハ大正九年十月一日ヲ以テ實施セラレ府及

指定面ニ於ケル協議會員ノ選舉ハ同年十一月二十日舉行セラレ平穩裡ニ終了ヲ告ケタルカ是等議員ハ大正十二年十一月十九日ヲ以テ何レモ其ノ任期ヲ終ヘ翌二十日ヲ以テ第二回總選舉施行セラレタルカ各府面共ニ第一回總選舉當時ニ比シ其ノ選舉事務取扱上ニ於テモ將又選舉運動並投票狀況ノ如キモ一段ノ進境ヲ認メラルルニ至レルト共ニ選出議員亦大體ニ於テ有能ノ士ヲ舉用スルコトヲ得タリ

		有権者	投票數	投票歩合	當選者數
府	内地人	一〇七五	九一七四	八五	二六
	朝鮮人	八六四	六二二	七二	七〇
面	内地人	三三三	三三三	八六	一五
	朝鮮人	四一四九	二七〇七	六五	二四

議員ノ選任 大正九年十一月二十日指定面以外ノ面ニ於ケル協議會員ノ任命ヲ行ヒ府面協議會員全部ノ選任ヲ了リ更ニ十二月二十日ヲ以テ府郡島學校評議會員ノ選任ヲ終ヘ又同日ヲ以テ道評議會員ノ選任ヲ完了シタリ

道評議員選舉ノ狀況 道評議員第二回總選舉ハ大正十三年三月二十二日ヲ以テ舉行セラレタルカ民心ノ安定ト國民的自覺トニ依リ朝鮮人側ニ於テモ以前ニ比シ多數ノ立候補

者ヲ見内地人側ノ運動ト相呼應シ選舉觀念ノ徹底ト共ニ白熱的競争ヲ演出スルニ至リ之ヲ第一回ノ總選舉ノ情況ニ比スルトキハ數段ノ進境ヲ認メタリ今議員選任ノ狀況ヲ示セハ左表ノ如クニシテ何レモ道内有數ノ人物ヲ舉ルヲ得タリ

内地人	朝鮮人	計	任命議員	選舉ニ依ル任命議員	計
六五人	五四人	一一九	二八人	二二五	二六九
九三人	二九	一二二	二八人	二二五	二六九
九三人	二九	一二二	二八人	二二五	二六九

備考 前回ノ選任狀況ニ比スルニ内地人六名増加シ朝鮮人六名ノ減少ヲ見タリ其ノ内露内地人任命議員二名選舉ニ依ル任命議員四名ノ増トス

新制實施後ノ狀況 議員側ニ在リテハ會ヲ重スル毎ニ會議體ニ習熟シ諮問案其ノ他ニ關シ概シテ相當質問ヲ試ミ且意見ヲ述ヘテ民意ヲ反映セシメ而モ能ク施政ノ内容ヲ了得シテ協調的態度ヲ失ハス當局亦誠意ヲ以テ説明應答ニ努メ專ラ道治ノ大綱ニ對スル諒解ヲ得ムコトヲ期シテ相當效果ヲ收メ圓滿裡ニ其ノ議事ヲ終了シ居レリ改正地方制度ハ克ク朝鮮ノ現狀ニ適應シ大ニ民意暢達ノ目的ヲ助成セルモノト謂フヲ得ヘク地方行政ノ進展上寄與スル所尠カラス故ニ今後此ノ情勢ヲ以テ推移スルニ於テハ地方自治制ノ運用ヲ

將來ニ庶幾シ得ヘク殊ニ此等機關ニ於ケル内鮮人議員ノ互ニ融和協贊シテ地方事務ノ振興ニ専心參與スルノ趨向ヲ示シツアルハ延イテ内鮮ノ融和ヲ促進シ將來益朝鮮ノ統治開發上裨補スル所尠ナラス

第七十七節 地方行政ノ監察

監察官ノ設置 朝鮮ニハ古來暗行御史ノ制度アリ地方ヲ密行シテ行政ノ查察ヲ行ヒ地方官ノ專恣ヲ抑止シ李朝ノ良制トシテ稱讚セラレタルモ一面地方官ノ非行ヲ摘發シテ自己ノ私曲ニ利用スル等弊害亦尠カラサルモアリシト稱セラレ今ヤ司法行政ノ區分割然トシテ存立シ其ノ職權ヲ濫用シ人民ヲ虐クル如キ官吏ナシト雖比年地方事務ノ激増シ其ノ内容亦複雜ヲ極ムルニ至リタルノミナラス近者地方長官ノ權限ヲ擴張シ行政ヲシテ地方ノ實情ニ適應セシムルコトト爲シタルヲ以テ之ニ對シ周匝懇到ナル監督ヲ加ヘ其ノ施設スル所果シテ民度ニ適シ民福ヲ増進スルノ實績ヲ舉クルニ於テ遺憾ナキモノナルヤ否ヲ查察スルト共ニ中央地方ノ聯絡ヲ緊密ニシ一般民衆ニ對スル施政方針ノ徹底ヲ期シ併セテ民情ノ機微ヲ洞察スルノ急務ナルヲ認メ大正十年二月本府ニ專任監察官二名兼任ノ監察官數名ヲ設置シ之ニ屬數名ヲ配屬セリ

監察ノ結果ハ之ヲ總督ニ報告シ各局部ニ注意シ尙地方長官ニ警告ヲ發スル等ノ方法ニ

依リ官廳事務ノ非違ヲ矯メ澁滯ヲ匡シ不適切ナル法例ノ改廢ニ努メ一面民間ノ陳情ヲ受ケ之カ適切ナル解決ニ依リ地方官吏ノ處置ヲシテ常ニ合法親切ナラシメテ人民ノ不平不滿ヲ慰シ或ハ其ノ誤解ヲ解キ延イテ官民間ノ障壁ヲ打破シ其ノ聯絡融和ヲ馴致セルコト尠カラサルモノアリ

民情視察事務官ノ特設 民情ノ視察ニ付テハ監察官ノ設置ト同時ニ特ニ本府ニ朝鮮人ノ專任事務官五名ヲ設置シ又別ニ從來在職ノ朝鮮人事務官一名ヲシテ專ラ民情視察事務ニ從事セシメ以テ民意暢達ノ效果ヲ全ウセムコトヲ期シタリ

民情視察事務官ハ親シク地方各方面ノ人士ニ接シテ意見ノ交換ヲ爲シ或ハ途上民衆ト懇話シテ其ノ實情ヲ明カニスル等民情ノ眞ヲ穿ツニ努メ其ノ結果ハ忌憚ナク之ヲ總督ニ復命シ施政上ノ參考ニ供シツツアリ

第七十八節 道地方費事業

一 道地方費

舊制 道地方費ノ制度ハ明治四十二年舊韓國法律地方費法ノ發布ニ依リテ創始セラレタルモノニシテ當時舊韓國ノ地方行政ハ(一)觀察道(二)府郡(三)面ノ三階級ニ分タレ單ニ官治

ノ行政ニ任スルノミナリシモ往往ニシテ封建的郡縣制度ノ遺習ヲ存シ觀察使又ハ府尹郡守ニ於テ道路河川堤防其ノ他公共事業ヲ處理スルノ資ト稱シテ濫リニ人民ニ課徴スルノ慣例アリ仍テ統監府ハ夙ニ此ノ弊習ヲ匡救スルノ必要ヲ認メ乃チ舊韓國政府ヲシテ本法ヲ發布セシメ地方費ヲ以テ地方公共事業ノ主體ト爲シ賴テ以テ斯業經營ノ實ヲ舉ケ地方ノ發展ヲ促進セシメムコトヲ期シタルモノニシテ其ノ後本府始政後ニ在リテモ依然此ノ制ヲ踏襲シタリ

制度ノ改正 然ルニ軌近庶政進展シテ地方ノ開發頗ル著シク十數年前ノ制定ニ係ル地方費法ヲ以テシテハ到底時運ニ順應スルノ施設ヲ爲ス能ハス加之最近官制改革ノ趣旨ニ依リ地方自治ノ前提トシテ地方制度ニ改正ヲ加フルノ必要ヲ認メタルヲ以テ前記ノ如ク大正九年七月新ニ朝鮮道地方費令ヲ制定公布シテ其ノ財源ヲ豐富ナラシメ其ノ事業範圍ヲ擴張スルト共ニ道地方費ニ對シ諮問機關ヲ置キ民意ヲ尊重シテ經理經營ヲ按排セシムルコトトシ同年十月一日ヨリ之ヲ施行セリ

財源及費途 道地方費ハ各道ニ之ヲ設ケテ知事ノ管理ニ委ネ現今ニ在リテハ地稅附加稅市街地稅附加稅戶稅家屋稅市場稅屠場稅屠宰稅漁業稅船稅車輛稅等ノ地方稅ヲ以テ財源ノ本體ト爲シ之ニ國庫補助金及事業ニ伴フ收入起債等ヲ加ヘテ其ノ歲入ト爲シ之ヲ以テ土木勸業教育衛生等諸般公共事務ノ費用ニ供シ尙府郡島臨時恩賜金ノ收入ヲ合併シテ

其ノ利子ヲ本歳入ニ加算スルト共ニ授産費凶歉救済費社會救済費ノ支辨ヲ爲シ其ノ費用ノ負擔經理ノ方法等内地ノ府縣費ト略相似タル所アルモ道地方費發達ノ經路ト費用ノ寡少ナルトニ鑑ミ府縣費目中ノ警察費及郡役所費ノ二項ニ該當スルモノノ如キハ之ヲ國庫ノ負擔トシ道地方費ノ支辨ヨリ除外シ尙道地方費ノ財源ノ涵養ニ資スル爲大正十二年一月相當ノ林相ヲ有スル國有林野一萬町歩内外ヲ夫夫各道ニ讓與スルコトトセリ

歳計ノ發達 道地方費ノ歳計ハ明治四十三年度ニ於テハ十三道ヲ通シ備ニ百三十萬餘圓ニ過キサリシカ爾後近年年度ノ向上ニ伴ウテ自然ノ増加ヲ來セルト臨時恩賜金ノ收支ヲ合一シタルト戸税及家屋税ヲ國稅ヨリ本費ニ移付セラレ且諸物價ノ騰貴著シキモノアリシトニ因リ收支著シク膨脹シ大正八年度ニ於テハ總額七百五十餘萬圓ヲ算シ約六倍ノ増加ヲ示セリ殊ニ同九年度以降ニ在リテハ主トシテ諸稅ノ増徴增收國庫補助金ノ増額道地方費令ノ發布ニ基ク漁業稅船稅車稅等新稅ノ設定又ハ國稅タル地稅及市街地稅ノ増率ニ伴フ同附加稅ノ増額ヲ見タルト一面益地方分權ノ政治ノ實ヲ擧ケ加フルニ教育機關ノ擴張社會救済事業ノ進捗勸業土木衛生事業ノ進展等時運ニ伴フ文化的新施設ノ擴充ヲ期シタルトノ結果比年更ニ著シキ増加ヲ來シ大正十三年度豫算ニ於テ其ノ歳入歳出總額各一千八百九十八萬餘圓トナリ之ヲ明治四十三年度ニ比シテ約十四倍四割九分餘大正八年度ニ比シテ二倍半強ヲ示スニ至レリ即チ左表ノ如シ

道地方費歳入歳出豫算

歳	入				出			
	大正十三年度	同十四年度	同十八年度	明治四十三年度	大正十三年度	同十四年度	同十八年度	明治四十三年度
地稅及市街稅	4,876,331	4,876,331	4,876,331	4,876,331	4,876,331	4,876,331	4,876,331	4,876,331
戶稅及家屋稅	1,100,000	1,100,000	1,100,000	1,100,000	1,100,000	1,100,000	1,100,000	1,100,000
市街稅	1,100,000	1,100,000	1,100,000	1,100,000	1,100,000	1,100,000	1,100,000	1,100,000
戶別稅	1,100,000	1,100,000	1,100,000	1,100,000	1,100,000	1,100,000	1,100,000	1,100,000
市場稅	1,100,000	1,100,000	1,100,000	1,100,000	1,100,000	1,100,000	1,100,000	1,100,000
屋敷稅及屠宰稅	1,100,000	1,100,000	1,100,000	1,100,000	1,100,000	1,100,000	1,100,000	1,100,000
船稅	1,100,000	1,100,000	1,100,000	1,100,000	1,100,000	1,100,000	1,100,000	1,100,000
漁業稅	1,100,000	1,100,000	1,100,000	1,100,000	1,100,000	1,100,000	1,100,000	1,100,000
酒稅	1,100,000	1,100,000	1,100,000	1,100,000	1,100,000	1,100,000	1,100,000	1,100,000
車稅	1,100,000	1,100,000	1,100,000	1,100,000	1,100,000	1,100,000	1,100,000	1,100,000
船稅	1,100,000	1,100,000	1,100,000	1,100,000	1,100,000	1,100,000	1,100,000	1,100,000
臨時恩賜金受入	1,100,000	1,100,000	1,100,000	1,100,000	1,100,000	1,100,000	1,100,000	1,100,000
國庫補助金	1,100,000	1,100,000	1,100,000	1,100,000	1,100,000	1,100,000	1,100,000	1,100,000
前年度繰越金	1,100,000	1,100,000	1,100,000	1,100,000	1,100,000	1,100,000	1,100,000	1,100,000
其他	1,100,000	1,100,000	1,100,000	1,100,000	1,100,000	1,100,000	1,100,000	1,100,000
總計	18,980,000	18,980,000	18,980,000	18,980,000	18,980,000	18,980,000	18,980,000	18,980,000
土木	1,100,000	1,100,000	1,100,000	1,100,000	1,100,000	1,100,000	1,100,000	1,100,000
勸業	1,100,000	1,100,000	1,100,000	1,100,000	1,100,000	1,100,000	1,100,000	1,100,000
教育	1,100,000	1,100,000	1,100,000	1,100,000	1,100,000	1,100,000	1,100,000	1,100,000
衛生	1,100,000	1,100,000	1,100,000	1,100,000	1,100,000	1,100,000	1,100,000	1,100,000
社會救済費	1,100,000	1,100,000	1,100,000	1,100,000	1,100,000	1,100,000	1,100,000	1,100,000
道許議會費	1,100,000	1,100,000	1,100,000	1,100,000	1,100,000	1,100,000	1,100,000	1,100,000
臨時恩賜金受入	1,100,000	1,100,000	1,100,000	1,100,000	1,100,000	1,100,000	1,100,000	1,100,000
因敷救済費	1,100,000	1,100,000	1,100,000	1,100,000	1,100,000	1,100,000	1,100,000	1,100,000
財政	1,100,000	1,100,000	1,100,000	1,100,000	1,100,000	1,100,000	1,100,000	1,100,000
地方費取扱費	1,100,000	1,100,000	1,100,000	1,100,000	1,100,000	1,100,000	1,100,000	1,100,000
公債	1,100,000	1,100,000	1,100,000	1,100,000	1,100,000	1,100,000	1,100,000	1,100,000
臨時手當	1,100,000	1,100,000	1,100,000	1,100,000	1,100,000	1,100,000	1,100,000	1,100,000
其他	1,100,000	1,100,000	1,100,000	1,100,000	1,100,000	1,100,000	1,100,000	1,100,000
總計	18,980,000	18,980,000	18,980,000	18,980,000	18,980,000	18,980,000	18,980,000	18,980,000

備考 明治四十三年度ハ決算額ヲ示ス

二 臨時恩賜金事業トノ合同

府郡島臨時恩賜金　ハ日韓併合ニ際シ　聖旨ニ基キ臨時恩賜金三千萬圓ノ内ヨリ一千七百三十九萬八千圓ヲ當時ノ各府郡島(後ト郡ヲ)ニ按排下賜シ以テ授産教育及凶歉救済ノ資ニ充テシメラレタルモノニシテ成規ニ依リ道長官之ヲ管理シ元本ハ基金トシテ永久保存シ其ノ利子年額八十六萬九千九百圓ノ内凡ソ十分ノ六ヲ授産費ニ十分ノ三ヲ教育費ニ殘餘十分ノ一ヲ凶歉救済費ニ充當シ各道ヲシテ事業ヲ統一經理セシメ來レリ各事業ノ種目ハ地方ノ實情ニ適應スルモノヲ選擇シ成ルヘク普遍的ニ之ヲ施設セシメ既往ノ經過ニ鑑ミテ其ノ充實ヲ圖リ殊ニ近時時勢ノ變遷急劇ナルニ顧ミ大正九年度ヨリ新ニ社會救済事業ニ著手セシメタリ臨時恩賜金事業ノ各道全般ニ開始セラレタルハ明治四十四年度ニシテ爾來年年ノ歳入歳出豫算額ハ各百萬圓乃至百三十萬圓ナリ

道地方費トノ合同經營　然ルニ府郡島臨時恩賜金事業ハ道地方費事業ト均シク地方長官ノ管理ニ屬シ兩者ノ實質殆ト同一ナルモノアルノミナラス恩賜ノ趣旨亦漸ク一般ニ貫徹セシヲ以テ大正六年度ヨリ本事業ニ關スル收支ヲ道地方費豫算ニ編入シ以テ其ノ經理ヲ簡便ニシ且其ノ施設ヲ統整充實スルノ方針ヲ探レリ爾後年年ノ臨時恩賜金編入額ハ九十萬圓乃至約百萬圓ナリトス

三 現 況

合同經理　道地方費ノ事業ハ府郡島臨時恩賜金ノ事業ト合同經理ヲ爲スト雖恩賜金ノ事業ハ特ニ　聖旨ヲ普及貫徹シ後昆ヲシテ長ク其ノ恩惠ニ浴セシムコトヲ期スル爲別ニ事業ノ經理方法ヲ定メ其ノ事業ヲ區別セルヲ以テ便宜上之ヲ分別説明スヘシ

道地方費事業　道地方費ハ之ヲ土木衛生救恤慈善勸業教育ノ五項目ニ分ツ土木費ハ地方道路ノ改修維持ヲ主トシ河川港灣及水利灌溉ノ事業ヲ兼テ行ヒ専ラ交通ノ整理ト土地改良トニ力ヲ用キ衛生費ハ種痘ノ施行、厩獸ノ檢査ヲ主トシ病院巡回診療醫學講習所等ノ設置、隔離病舎共同共戸共同便所等ノ施設ヲ助成スルノ途ヲ講シ以テ保健衛生ノ促進ヲ期シ救恤慈善費ハ行旅病人貧民等ノ救護ニ充テ勸業費ハ普通農事蠶業林業畜産水産等ニ互リテ洽ク地方産業ノ開發ヲ圖リ及製紙機業等工業ノ獎勵發達ニ對シテモ亦相當ノ施設ヲ爲セリ而シテ普通農事ニ在リテハ内地ニ於ケル農事試驗場ニ等シキ種苗場ヲ設ケテ各種ノ調査研究ヲ爲シ優良種苗及種畜ノ配付農事講習等ヲ行ヒ又輸移出米豆檢査ノ方法ヲ設ケテ品質及調製ノ改良又ハ統一ヲ圖リ巡回教師ヲ置キテ實地ノ指導ニ任セシメ特用作物トシテ米國種陸地棉甜菜ノ栽培普及ヲ圖レリ蠶業ハ相當ノ素地ヲ有シ且能ク氣候風土ニ適シ獎勵ノ效果著シキヲ以テ特ニ之ヲ施設ヲ改善シ原蠶種ノ製造所ヲ設ケテ交配種ノ普

及ヲ圖リ蠶業取締所ヲ置キテ蠶病ノ豫防其ノ他ノ取締ヲ行ヒ巡回教師種蠶飼育所等ヲ設ケテ當業者ノ指導誘掖ニ任シ林業畜産水産工業等ニ在リテモ各相當ノ技術員ヲ置キ操業製造等實地ノ傳習指導ニ當ラシムルノ方針ヲ探レリ教育費ハ中等程度ノ農工商各種實業學校ノ設置經營並府郡島臨時恩賜金ノ補助ト併セテ初等教育施設ノ補助ニ充當セリ尙府面ノ各種公共事業ニ對シ夫夫相當ノ補助金ヲ支出シテ之カ助成ニ寄與スルコト固ヨリナリトス

府郡島臨時恩賜金事業

府郡島臨時恩賜金事業ハ從來事業管理ノ成規ニ依リ授産教育

凶敷救済ノ三者ニ限ラレタルカ最近社會狀態ノ變遷急劇ナルニ鑑ミ社會事業ニ關スル施設ヲ爲スコトヲ認メタリ凶敷救済ハ道地方救恤費ト合一シテ專ラ凶敷ニ對スル種穀食糧小屋掛及就業資料等ノ給與ヲ爲シ教育ハ主トシテ公立普通學校ノ補助ヲ目的トセリ授産費ニ在リテハ諭告ノ趣旨ニ依リ恒産ナキ士民ノ授産ヲ主トセルカ故ニ其ノ事業ハ道地方費勸業費ノ施設ト略同一ナルモ其ノ實施方法ニ於テ稍趣ヲ異ニセリ即チ授産費ニ在リテハ均シク蠶業ノ傳習ヲ行フニ方リテモ之ニ入所スヘキ者ニ對シ食費ヲ與ヘ傳習終了者ニ對シテハ蠶種蠶具又ハ桑園等個人ノ企業ニ必要ナル初度調辨ノ費用ヲ給貸シ以テ其ノ就業ヲ補助スルノ途ニ出テ恩賜金配與以來此ノ方針ヲ持續セシカ個人授産ノ漸次普及スルト共ニ種苗ノ配付交換等地方産業ノ開發ニ資スヘキ方面ニ其ノ資ヲ投スルノ方針ヲ採

リ物業上ノ施設ト相俟テ之カ改良發達ヲ圖ルニ努メ居レリ

以上ノ外社會救済事業トシテハ公設市場公設質屋公設浴場労働者宿泊所及職業紹介所人事相談所孤兒養育貧民施療等諸般事業經營ノ補助ヲ爲シ以テ一般生活ノ安定ニ資スルト共ニ 聖旨ノ貫徹ニ努メツアリ

第七十九節 公共團體

現制 現制ニ於テ公共團體タルモノハ最下級ノ地方行政機關ニシテ兼テ地方團體タル府及面アリ各道ノ公共事業ヲ處理スルモノニ道地方費アリ専ラ内地人又ハ朝鮮人ノ教育事務ヲ處理スルモノニ學校組合及府郡島ノ學校費アリ又別ニ水利灌溉事務ヲ處理スル水利組合アリ學校組合ハ公選ノ議決機關ヲ有シ完全ナル自治體タル態様ヲ備フレトモ府面道地方費及學校費ニ至リテハ何レモ諮問機關ヲ有スルニ止マリ就中府以外ノ三團體ハ前節記載ノ如ク最近始メテ諮問機關ヲ設ケラレ漸ク地方自治制ノ一段階ニ進ミタルニ過キスシテ何レモ未ダ自治體タルノ域ニ達セス道地方費ノ沿革及現狀ニ付テハ前節ニ於テ記述スル所アリタレハ茲ニ之ヲ略シ以下其ノ他ノ團體ニ付テ之カ狀況ヲ叙述スヘシ

一 府

府制ノ施行

府所在ノ市街地ハ概ネ開港場ニシテ其ノ行政組織從來複雜ヲ極メ同一地域内ニ居留民團各國居留地會等數種ノ團體重複對立シテ各特殊ノ行政ヲ行ヒ其ノ機能何レモ十分ナラザリシノミナラス朝鮮人ニ對スル一般の公共事務ヲ處理スル機關ニ至リテハ何等ノ設備ナク市街地行政上支障尠カラザリシヲ以テ大正三年四月府制ヲ施行シテ之ヲ統一シ内鮮外人ヲ通シテ同一制度ノ下ニ立タシメ以テ其ノ公共事務ヲ處理セシムルコトトシタリ(第七十六條)但教育事務ニ關シテハ内地人ト朝鮮人ト普通教育機關ノ系統ヲ異ニセルノミナラス兩者教育費ノ負擔非常ニ懸隔アリテ一律ニ賦課スヘカラサルモノアルヲ以テ府ノ區域内ニ學校組合ヲ存立セシムルコトヲ認メタリ

府制ハ朝鮮ニ於ケル主要都市ノ現狀ニ適應制定セル特殊ノ制度ニシテ府ハ法人トシ其ノ經濟ヲ以テ住民ノ福利ヲ増進スルニ必要ナル施設經營ヲ爲スモノトス

行政組織 法人タル府ノ區域ハ行政區劃タル府ノ區域ニ依ル公共團體タル府ノ行政ハ國ノ官吏タル府尹之ヲ擔任シ民意尊重ノ爲其ノ諮問機關トシテ協議會ヲ置キ府尹及協議會員ヲ以テ之ヲ組織ス協議會員ハ從來總督ノ許可ヲ得テ道知事之ヲ任命スルノ制ナリシカ最近官制改革後時代ノ要求ニ鑑ミ一層民意暢達ノ實ヲ擧ケシメムカ爲之ヲ民選制ニ變更シタルハ既ニ記述セシ所ノ如シ

財政狀態 府ノ經費ハ使用料手数料財産收入等ヲ以テ之ヲ支辨スルヲ原則トスルモ其

ノ額未タ多カラス故ニ府歳入ノ主ナルモノハ府税ニシテ使用料及手数料府債收入國庫補助道地方費補助等之ニ次ク府歳出ノ主ナルモノハ經常部ニ於テ水道費ヲ最トシ汚物掃除費事務費土木費之ニ次キ臨時部ニ於テ土木費ヲ最トシ上下水道費府債費市區改正費市場費等之ニ次ク

府税ハ國税タル市街地税所得税取引所税及道地方税タル家屋税船税ニ附加税ヲ課スルノ外特別税ヲ設定シ主トシテ營業稅雜種稅戶別稅特別戶別稅特別營業稅電柱稅助興稅土地坪數割特別所得稅特別市場營業稅等ヲ課ス府税ハ府民殊ニ朝鮮人ノ民度ヲ顧慮シテ負擔ノ激増ヲ避クルコトニ留意セシメツアルカ故ニ大體ニ於テ負擔ニ苦痛ヲ感セサルモノノ如ク府税ノ收入成績ノ如キ年ヲ逐ウテ漸次良好トナリ府ノ財政狀況ハ順境ニ在リト謂フヲ得ヘシ

各府歲計豫算總額

各府合計	大正十二年度	同十一年度	同十年度	同九年度	同八年度	同七年度	同三年度
	七九七、六〇八	七三三、七八九	四二四、五五三	三七四、九三八	二二八、八二二	一九四、八六六	二二五、四八三

今十二府ノ累年歲計豫算總額ヲ表示スレハ左ノ如シ但シ歳入歳出共ニ同額トス

一戸當負擔額 府税ノ負擔額一戸當平均ハ大正七年度ニ於テ五圓七十四錢五厘同八年
 度ニ於テ六圓六十九錢二厘同九年度ニ於テ十一圓六十七錢四厘同十年度ニ於テ十三圓九
 十四錢同十一年度ニ於テ十四圓三十二錢七厘同十二年度ニ於テ十四圓十二錢三厘ニ當リ
 大正六年度ノ五圓三錢四厘ニ比シ三倍弱ニ達セリ而シテ各府ニ於ケル朝鮮人ハ内地人ヨ
 リモ其ノ數多ク二倍乃至四倍ニ達セルモノアルモ府税ノ負擔額ハ左表ノ如ク之ニ反比例
 ス是レ朝鮮人ノ民度ニ鑑ミテ其ノ負擔ノ急激ナル増加ヲ避ケシメタルニ因レリ然レトモ
 最近朝鮮人ノ富力大ニ増進セルモノアルヲ以テ内鮮人間ニ於ケル府税負擔ノ割合ハ漸次
 接近セムトスルノ傾向ナキニ非ス

府税額及其ノ負擔割合

各府人口	府税額		負擔割合	
	大正十二年度	同十一年度	内地人	朝鮮人
同十一年度	一九八〇三五	一八八九〇五	四七〇八〇	二二四四
同十年度	一八八九〇五	一七二七二四	四四八二三八	一〇〇九三
同九年度	一七二七二四	一七九一四八	四二〇六三七	一〇二一八
同八年度	一七九一四八	一六九〇〇〇	四〇〇三〇五	八〇六二
大正十二年度	一六三三四三	一六三三四三	三九一五九	七五六一
			四九四五四三	七三三六
				二一九四九九

府税額	府税一戸當負擔額	府税一戸當負擔額		府税一戸當負擔額	
		大正十二年度	同十一年度	同十年度	同九年度
一九八〇三五	一五〇八〇五	一五〇八〇五	一五〇八〇五	一五〇八〇五	一五〇八〇五
一八八九〇五	一三七八七九	一三七八七九	一三七八七九	一三七八七九	一三七八七九
一七二七二四	一三七八七九	一三七八七九	一三七八七九	一三七八七九	一三七八七九
一七九一四八	一三七八七九	一三七八七九	一三七八七九	一三七八七九	一三七八七九
一六九〇〇〇	一三七八七九	一三七八七九	一三七八七九	一三七八七九	一三七八七九
一六三三四三	一三七八七九	一三七八七九	一三七八七九	一三七八七九	一三七八七九

事業 府ノ施設スヘキ事業ハ其ノ種類甚タ多キモ急激ナル負擔ノ増加ハ助メテ之ヲ避
 ケシメ巨費ヲ要シ須要已ムヲ得サル事業ニ付テハ補助金又ハ起債ニ依ラシムルノ方針ヲ
 採レルヲ以テ都市設備未タ十分ナラサルモノアルモ其ノ主ナルモノヲ舉クレハ(一)上水道

(二)下水道(三)病院傳染病院又ハ隔離病舎(四)社會救濟事業トシテ公設市場共同宿泊所公設浴場海水浴場武徳館公設運動場人事相談所職業紹介所簡易食堂公設施療所共同洗濯所等ヲ設備セルモアリ(五)其ノ他市區改正道路橋梁ノ改修除穢屠場墓地火葬場市場公園公會堂圖書館消防救濟等ノ施設ナリトス

四一六

二面

舊制 面ノ制度ハ上古ハ遠トシテ知ルヘカラスト雖李朝ノ初期ヨリ近世ニ至ル迄ハ隣保相扶ノ血族の結合ニ依ル五家統制ヲ施行シ五家ヲ統十統ヲ里又ハ洞トシ更ニ之ヲ包容シテ方數里ヲ一區域トスル面ヲ設ケ統里洞面ニ各首長ヲ置キ主トシテ國稅ノ徵收民籍其ノ他土木勸業等ノ地方事務ヲ掌理シ別ニ知事人又ハ座上等ノ協議機關ヲ置キ執行機關タル里洞面ノ長ノ施設ニ參與セシメ一時相當ノ治績ヲ擧ケタルモ中央政府ノ威力失墜スルニ及ヒ漸次頹廢ニ歸シ李朝ノ終期ニ至リテハ殆ト形骸ヲ留メタルニ過キス

併合後ノ制度 明治四十三年本府設置ニ際シテモ面行政ハ依然公私混淆シテ其ノ紊亂甚シク僅ニ國稅徵收及民籍ノ如キ一部事務ヲ取扱フニ過キサリシヲ以テ地方官制中面長ニ關スル規定ヲ設ケ而長ヲシテ郡守島司ノ事務ヲ補助執行セシメ面事務所ノ新設、面長自宅執務ノ場合ニ於ケル事務室ノ區別ヲ厲行セシムル等面行政ノ整理刷新ヲ期シ更ニ面

ニ面書記ヲ置キ其ノ組織及執務方法等ヲ定メ各道郡島ニ面長協議會面書記講習會ヲ開催セシメテ百方面治ノ改善ヲ促シ大ニ其ノ面目ヲ改ムルト共ニ漸ク土木勸業衛生等ノ助長的施設ヲ見ルニ至レリ

面制ノ施行 然レトモ當時尙給與及事務費以外ノ經費ハ面費ニ賦課スルヲ認メサリシノミナラス面ノ財力薄弱ニシテ公共事務ノ處理ニ適セス別ニ道路契又ハ協議費衛生組合等ヲ設ケテ緩ニ之ニ處セシ狀況ニシテ漸ク事務ノ整理統一ヲ缺クノ弊ヲ生シタルヲ以テ大正三年面ノ廢合ヲ行ヒ面數ヲ半減シテ其ノ政財ノ整理ニ資シ次テ同六年面事務ノ改善ト民度ノ向上トニ鑑ミテ面制ヲ制定施行セリ面制ノ施行ハ朝鮮ニ於ケル地方制度史上ニ新紀元ヲ劃スルモノニシテ面ハ之ニ依リ始メテ地方公共團體タルノ地位ヲ明カニセリ

面ノ組織地位 面制ニ依レハ面ハ國ノ最下級行政區劃タルノ外其ノ區域内ノ公共事務ヲ處理スル地方團體ニシテ國ノ機關タル面長ハ同時ニ公共團體タル面ノ理事者タリ面ハ規定ノ所屬公共事務ヲ處理スルヲ目的トシ其ノ經費支辨ノ爲賦課金及夫役現品ヲ賦課徵收シ特ニ一個人ノ爲ニスル事務ノ手數料及營造物ノ使用料ヲ徵收スルヲ得又總督ノ指定シタル面(以下指定)ニ於テハ特ニ一定ノ起債能力ヲ認メ四名乃至八名ノ名譽職タル相談役ヲ置キ面長ノ諮問機關ト爲シタリ

面制ノ改正 然ルニ大正八年八月一般制度改正ノ後、時運ノ進步ニ鑑ミ更ニ此ノ施設ヲ

各面ニ擴充スルノ必要ヲ認メ同九年七月面制ニ改正ヲ加ヘ各面ニ諮問機關トシテ面協議會ヲ置キ面長及協議會員ヲ以テ之ヲ組織シ其ノ施設上民意ヲ聽クノ途ヲ開キ且將來ニ地方自治制度ノ習熟ヲ期シ指定面ノ協議會員ハ之ヲ公選トシ其ノ他ノ面ノ協議會員ハ郡守又ハ島司ノ任命ニ依ルコトトセリ

面費及事業 現在ノ面ハ其ノ數二千五百四十四(四十一)ニシテ其ノ歲入歲出豫算總額ハ大正八年度ニ於テ各六百九萬三千八百十六圓ナリシカ主トシテ賦課金ノ増額ト給與及事業費ノ増加トニ因リ同九年度ニ於テ一千九百九十一萬六千五百八十三圓同十年度ニ於テ一千三百九十八萬四千三百五十圓同十一年度ニ於テ一千六百六十五萬四千五百四十七圓同十二年度ニ於テ一千八百四十五萬五千七百九十一圓ヲ算スルニ至レリ其ノ公共事務ノ主ナルモノニシテ大多數ノ面ニ共通セルハ土木ニ於テ道路橋梁ノ修繕及渡船勸業ニ於テ模範林苗圃採種田畝市場衛生ニ於テ屠場墓地火葬場隔離病舎上水清潔消毒警備ニ於テ消防及水防等ナリ其ノ他特殊ノ事情アル面ニ於テ堤防排水荷揚場繫船場港灣又ハ水道電燈行旅病舎等ノ事業ヲ經營シツツナリ

三 學校組合

沿革 朝鮮ニ於ケル内地人ノ教育ニ關スル事務ハ當初居留民ノ任意ニ組織セル諸種ノ

團體ニ於テ之ヲ處理シ來リシカ明治三十九年帝國政府ニ於テ帝國居留民團法ヲ次テ同四十二年統監府ニ於テ學校組合令ヲ發布シテ共ニ其ノ法人格ト自治能力トヲ認ムルニ及ヒ京城仁川釜山其ノ他主ナル開港場ニ在リテハ居留民團ヲ其ノ他ニ在リテハ學校組合ヲ組織シテ之ヲ經營スルニ至リ事業ノ基礎始メテ確立スルヲ得タリ

組合制ノ改正 然ルニ本府設置後大正三年四月地方制度ヲ整理統一スルニ際シ便宜上一時存續セシメタル居留民團制度ヲ撤廢シテ京城其ノ他居留民團所在地等ニ府制ヲ施キ是等ノ地域ニ於ケル内鮮外人ニ對スル公共事務ハ府ニ於テ處理スルコトトナリタレトモ教育上ノ施設及負擔ニ關シテハ民度及言語ノ相異ニ鑑ミ尙暫ク内鮮人ヲ共通の制度ノ下ニ置ク能ハサル事情アルヲ慮リ既設學校組合ノ存續ヲ認ムルト同時ニ從來ノ民團事務中内地人ノ教育ニ關スルモノニ限リ府ノ區域内ニ學校組合ヲ新設シテ之ヲ承繼セシムルコトトシ此ノ趣旨ニ基キ學校組合令ヲ改正シ府制ト同時ニ之ヲ施行セリ

組合ノ組織 改正令ニ依レハ學校組合ハ組合區域内ニ居住スル内地人ヲ組合員トシ組合ニ組合會ヲ置キ一定ノ資格ヲ有スル組合員ノ選舉シタル六人乃至十八人ノ議員ヲ以テ組織シ重要ナル事項ハ其ノ決議ニ依リ之ヲ執行ス府ノ區域内ニ在ル學校組合ニ於テハ府尹管理者ノ職務ヲ執行シ其ノ他ニ在リテハ信望アル組合員中ヨリ道知事ニ於テ任命シタル管理者組合事務ヲ擔任シ其ノ多クハ名譽職ナリ

組合ノ事業 學校組合ノ事業ハ尋常小學校ノ經營ヲ普通トシ往往高等小學校ヲ經營スルモノアリ都市ノ組合ニ於テハ高等女學校商業學校又ハ幼稚園ヲモ併セテ經營ス組合經營ノ學校ハ大正十二年度末ニ於テ小學校四百三十八中學校一高等女學校十九商業學校二商業補習學校四校ナリ

組合ノ財政 學校組合ハ創立日尙淺ク收益財産トシテ見ルヘキモノナク賦課金ヲ以テ其ノ主タル財源トシ維持困難ナルモノ多キヲ以テ國庫ヨリ校舍建築並設備費ニ對シ相當臨時補助ヲ爲スノ外經常費ニ對シテモ年年補助ヲ與ヘツツアリ然レトモ賦課金ノ課徵額ハ年年遞増シ組合員ノ負擔益重キヲ加フルヲ以テ經費ノ節約ニ努メシムルト共ニ賦課方法ノ改善ニ關シ調査中ニ屬ス

最近數年ノ學校組合財政狀況ハ左表ノ如クニシテ大正九年度豫算ニ於テハ主トシテ物價騰貴ニ伴フ教員給料其ノ他經費ノ增加學校學級ノ増設ニ因リ又一方平均約八割ノ賦課金増課並國庫補助金其ノ他收入ノ増額ヲ計上セル爲歲入歲出共ニ著シキ激増ヲ來セシカ大正十年度及同十一年度組合歳入歳出豫算ニ在リテハ主トシテ賦課金ノ増率國庫補助金ノ増額ト學校學級ノ増設等トニ因リ尙多少ノ増加ヲ示セリ今大正十二年度ニ於ケル學校組合ノ概況ヲ前五年ニ對照表示スレハ左ノ如シ

學校組合概況

年度	組合數	組合人口	歳入	歳出	均一戸當平均賦課額
大正十二年	四一〇	三五九、五四九	五三三、三三六	一、五三三、三三六	一、五三三、三三六
同十一年	四〇二	三四三、九〇五	五五八、〇五三	一、五三三、三三六	一、五三三、三三六
同十年	三九四	三三二、四三七	四四一、八七四	一、五三三、三三六	一、五三三、三三六
同九年	三八四	三二五、四八三	四三三、四〇七	一、五三三、三三六	一、五三三、三三六
同八年	三六三	三二二、五四四	三三九、一四九	一、五三三、三三六	一、五三三、三三六
同七年	三五二	三〇四、四八八	一、八六三、二六四	一、五三三、三三六	一、五三三、三三六

備考 一、本表各計數ハ各年度四月一日ノ現在ヲ示ス
二、豫算ハ歳入歳出共ニ同額ナリ

四 學 校 費

沿革 從來朝鮮人ノ初等教育ニ關シテハ明治四十四年ノ發布ニ係ル公立普通學校費用令ニ則リ之カ施設經營ヲ爲シ來レルモノナリ蓋シ該令ハ當時ノ如ク公立普通學校ノ經費甚ク少額ナルノミナラス其ノ大部分ハ國庫補助又ハ財産收入ニ依リテ成立シ人民ノ負擔頗ル僅少ナリシ時代ニ於テハ適當ノ制度ナリシナラムモ時運ノ進展ニ伴ヒ教育ノ普及充實ノ要望切ナルモノアリテ今後大ニ事業ノ擴張ヲ要シ多額ノ財源ヲ主トシテ人民ノ負擔ニ俟タサルヘカラサル事情ヲ生シタル今日ニ於テハ制度ノ運用上種種ノ不便ヲ生スルニ

至レルヲ以テ大正九年地方制度ノ改革ニ際シ制令ヲ以テ新ニ朝鮮學校費令ヲ制定發布シ同年十月一日ヨリ之ヲ實施スルニ至レルナリ

制度ノ大要 府郡島ヲ單位トシテ新ニ學校費ヲ設ケ從來ノ如ク單ニ公立普通學校ノ費用ノミニ限ラス普通學校其ノ他尙モ朝鮮人教育ニ關スル費用ハ之ヲ支辨スルコトヲ得ルノ途ヲ開クト共ニ學校費ノ事務ハ府尹郡守又ハ島司之ヲ擔任スルコトトシ學校費賦課金夫役現品ノ賦課ニ關スル規定ヲ整ヘ使用料ノ徵收起債及繼續費ノ設定ヲ爲シ得ルノ制ヲ設ケタルノ外新ニ學校費ニ關シ府尹郡守島司ノ諮問ニ應セシムル爲メ學校評議會ヲ置キ學校費豫算其ノ他學校費ニ關スル重要事項ニ關スル諮問機關トシ以テ地方民ヲシテ教育施設ニ參與セシムルト共ニ教育費ノ負擔ニ關スル諒解ヲ與ヘ將來ニ對スル自治的訓練ニ努ムルコトトセリ而シテ學校評議會員ノ定員ハ府ニ在リテハ六人以上二十人以下ノ範圍内ニ於テ府住民中ヨリ之ヲ選舉セシメ郡島ニ在リテハ郡島内ノ面數ト同數トシ面協議會員ノ選舉シタル候補者中ニ就キ郡守島司之ヲ任命スルノ方法ヲ探レリ

事業 學校費ハ朝鮮人教育ニ關スル費用ハ總テ之ヲ支辨シ得ルヲ原則トスルモ府郡島ノ財力ニハ自ラ限度アルヲ以テ其經營セラルヘキ學校ノ種類モ亦限定セラレサルヲ得ス現今ニ於テハ公立普通學校ノ經營ヲ普通トシ稀ニ實業補習學校ヲ經營スルモノアリ今大正元年以降ニ於ケル公立普通學校增加ノ趨勢ヲ示セハ左ノ如ク

公立普通學校數累年比較

大正元年同	二年同	三年同	四年同	五年同	六年同	七年同	八年同	九年同	十年同	十一年同	十二年同	十三年同
三三六	三三三	三三三	四〇〇	四三三	四四一	四六六	四九八	六〇三	七五三	八九〇	一、〇一七	一、〇八八
學校數												

財政狀況 公立普通學校費用令施行當時ニ在リテハ主トシテ國庫及地方費補助金臨時恩賜金利子及財産收入ヲ以テ經理シ尙不足アル場合ニ限リ之ヲ人民ノ負擔ト爲シタルヲ以テ大正七年度現在公立普通學校四百九十八校ノ經費總額百八十三萬五千餘圓ノ内人民ノ負擔ニ屬セシモノハ僅ニ十九萬五千餘圓ニシテ總經費ノ約一割ニ相當シ一戸平均六錢二厘ノ負擔ニ過キサリシモ朝鮮ノ開發ヲ促進シ内鮮融合ノ目的ヲ達セムニハ教育施設ノ擴張充實ニ俟ツモノ大ナルヲ以テ大正八年度ヨリ同十一年度ニ至ル四年間ニ公立普通學校四百校ヲ増設シ以テ三面一校ノ標準ニ達セシムルノ計畫ヲ樹立シ之カ實施ニ努メタル結果國庫補助金ノ増額ト共ニ人民ノ負擔亦漸次増嵩シ別表掲記ノ通學校費歲計ノ膨脹ヲ來スニ至レリ

學校費歲入歲出豫算

年度	入				出					
	賦課金	國庫及道 地方費補助	財産收入	投業料	其ノ他	合計	學校經費	學費校	其ノ他	合計
大正十三年度	7,000,000	1,266,667	1,000,000	1,000,000	1,000,000	8,266,667	1,000,000	1,000,000	1,000,000	3,000,000
同十二年度	7,000,000	1,266,667	1,000,000	1,000,000	1,000,000	8,266,667	1,000,000	1,000,000	1,000,000	3,000,000
同十一年度	7,000,000	1,266,667	1,000,000	1,000,000	1,000,000	8,266,667	1,000,000	1,000,000	1,000,000	3,000,000
同十年度	7,000,000	1,266,667	1,000,000	1,000,000	1,000,000	8,266,667	1,000,000	1,000,000	1,000,000	3,000,000
同九年度	7,000,000	1,266,667	1,000,000	1,000,000	1,000,000	8,266,667	1,000,000	1,000,000	1,000,000	3,000,000
同八年度	7,000,000	1,266,667	1,000,000	1,000,000	1,000,000	8,266,667	1,000,000	1,000,000	1,000,000	3,000,000
同七年度	7,000,000	1,266,667	1,000,000	1,000,000	1,000,000	8,266,667	1,000,000	1,000,000	1,000,000	3,000,000
同六年度	7,000,000	1,266,667	1,000,000	1,000,000	1,000,000	8,266,667	1,000,000	1,000,000	1,000,000	3,000,000
同五年度	7,000,000	1,266,667	1,000,000	1,000,000	1,000,000	8,266,667	1,000,000	1,000,000	1,000,000	3,000,000
同四年度	7,000,000	1,266,667	1,000,000	1,000,000	1,000,000	8,266,667	1,000,000	1,000,000	1,000,000	3,000,000
同三年度	7,000,000	1,266,667	1,000,000	1,000,000	1,000,000	8,266,667	1,000,000	1,000,000	1,000,000	3,000,000
同二年度	7,000,000	1,266,667	1,000,000	1,000,000	1,000,000	8,266,667	1,000,000	1,000,000	1,000,000	3,000,000
同元年度	7,000,000	1,266,667	1,000,000	1,000,000	1,000,000	8,266,667	1,000,000	1,000,000	1,000,000	3,000,000

備考 一、歳入額ノ其ノ他ハ繰越金寄附金財産課入増校財産收入恩賜金利子大正六年度以降ハ補助金
中ニ包含ス及歳收入等ナリ歳出額ノ其ノ他ハ學校評議會費學校費事務取扱費財産管理及造
成費借入金償還費及雜支出ヲ含ム

二、賦課金ノ一戸富平均額次ノ如シ

大正十三年度	二一三四	同八年度	〇一六八
同十二年度	二一四五	同七年度	〇〇六二
同十一年度	二〇三四	同六年度	〇〇一四
同十年度	一四九三	同元年度	〇〇〇五
同九年度	一三九四		

五 水利組合

組合法規ノ改廢 農業ハ朝鮮産業ノ首位ヲ占メ其ノ産米ハ農産物ノ大宗タリ故ニ朝鮮ノ産業ヲ開發シテ其ノ富力ヲ増進セシムニハ朝鮮ニ於テ最モ缺乏セル灌溉施設ノ改善ヲ圖ルヨリ急ナルハナシ是ヲ以テ我カ保護政治肇始後統監ハ舊韓國政府ニ德通シテ水利組合條例ヲ發布セシメ農産物ノ増殖ヲ圖ル爲メ土地ノ灌溉排水疏鑿開拓保護ニ關スル事業組合ノ設立ヲ認メタリト雖同條例ハ當時ノ民度實情ニ應ジテ制定セラレタルモノナルカ故ニ規定簡單ニ過キ併合後ニ於ケル時勢ノ進展ニ伴ハサルモノアルハ勢ノ避ケ難キ所ニシテ組合事業ノ増加スルニ隨ヒ運用上支障ヲ感スルニ至リタルヲ以テ大正六年十月新ニ朝鮮水利組合令ヲ制定施行シ其ノ組合制度ヲ確立スルト共ニ軌近ニ於ケル農事思想ノ發達ニ合致セシメタリ

組合ノ組織 本令ニ依レハ水利組合ハ法人ニシテ灌溉排水又ハ水害豫防ヲ以テ其ノ目的トシ組合事業ノ爲利益ヲ受クル土地ヲ以テ其ノ區域トシ斯ル土地ノ所有者又ハ水害豫防ノ利益ヲ受クル家屋工作物ノ所有者ヲ組合員トシ特ニ國有未墾地利用權者ヲモ組合員タルコトヲ認ム

組合ノ機關 組合ノ機關トシテ組合長及組合吏員ノ外評議會ヲ置ク評議會ハ組合長ヲ

議長トシ組合員中ヨリ互選シタル評議員トテ以テ組織スルモノニシテ組合ノ豫算組合費起債其ノ他ノ重要事項ニ付組合長ノ諮問ニ應スルモノトス

財政ノ基礎 組合ニハ組合員ニ組合費及夫役現品ヲ賦課スルノ外新編入地ニ對スル加入金及組合營造物使用料ノ徵收金品ノ積立企業ヲ目的トスル起債ノ能力ヲ認メ以テ組合財政ノ基礎ヲ鞏固ナラシメムコトヲ期ス

聯合會 二以上ノ組合ノ區域互ニ相接近シ用水引用等ノ如キ施設ニ關シ彼此ノ共同行為ヲ必要トスル場合ニハ水利組合聯合會ヲ設ケテ事務ヲ處理スルコトヲ得シメ聯合會ヲ法人トシテ水利組合ニ關スル規定ヲ之ニ準用ス

組合數 大正十二年度末ニ於ケル現在組合數ハ五十五ニシテ其ノ内併合前ニ成立シタルモノ四併合後ニ成立シタルモノ五十一其中四十三組合ハ大正八年庚以降ノ設立ニ係リ今今組合ノ現況ヲ表示スレハ左ノ如シ

水利組合現況

組合名	設置年月日	事務所所在地	受益面積	起債額(元)	起債償還率(%)	起債償還率(%)	起債償還率(%)
沃清西部	明治四一、二、八	全羅北道沃津郡米面	四九〇	一〇〇〇	一〇〇	一〇〇	一〇〇
臨益	同四二、二、一	全羅北道益山郡黃釜面	三、三〇〇	五、九〇〇	一〇〇	一〇〇	一〇〇

第十四章 地方行政

郡名	設置年月日	事務所所在地	受益面積	起債額(元)	起債償還率(%)	起債償還率(%)	起債償還率(%)
密陽	同二二、二、一	慶尙南道密陽郡內面	一、七〇〇	三、六〇〇	一〇〇	一〇〇	一〇〇
馬九坪	同三三、三、一	慶尙南道馬山郡夫赤面	一、四〇〇	一、五〇〇	一〇〇	一〇〇	一〇〇
全益	同四三、二、二四	全羅北道益山郡春浦面	一、九〇〇	三、五七〇	一〇〇	一〇〇	一〇〇
金海	大正元、一、九	慶尙南道金海郡金海面	一、九〇〇	三、五七〇	一〇〇	一〇〇	一〇〇
大正	同三、一〇、三三	平安北道龍川郡府內面	七、六三四	四、〇〇七、一〇〇	五、九四六	一〇〇	一〇〇
如日	同五、二、二二	慶尙北道迎日郡浦項面	一、四〇〇	四、八四〇	一〇〇	一〇〇	一〇〇
古阜	同五、二、二二	全羅北道井邑郡古阜面	四、二八五	一、二五、三〇〇	一〇〇	一〇〇	一〇〇
上南	同五、二、二二	慶尙南道密陽郡上南面	二、一〇〇	三、七〇〇	一〇〇	一〇〇	一〇〇
大南	同五、二、二二	慶尙南道金海郡大南面	一、〇〇〇	三、五七〇	一〇〇	一〇〇	一〇〇
三橋川	同六、五、一八	平安北道龍川郡橋下面	八、〇〇〇	三、五七〇	一〇〇	一〇〇	一〇〇
龍華	同八、五、二二	京畿道水原郡水原面	二、四〇〇	三、六〇〇	一〇〇	一〇〇	一〇〇
義池	同八、五、二二	忠清北道堤川郡堤川面	二、一〇〇	三、七〇〇	一〇〇	一〇〇	一〇〇
文幕	同七、七、一八	江原道原州郡建登面	五、三〇〇	四、七六〇	一〇〇	一〇〇	一〇〇
深谷	同九、二、二五	京畿道抱川郡新北面	六、九〇〇	三、四〇〇	一〇〇	一〇〇	一〇〇
下東	同九、二、二五	慶尙南道金海郡下東面	六、九〇〇	三、四〇〇	一〇〇	一〇〇	一〇〇
益沃	同九、二、二五	全羅北道益山郡益山面	九、四〇〇	五、〇九一、五〇〇	一〇〇	一〇〇	一〇〇
都泉	同三、三、一五	慶尙南道昌寧郡都泉面	一、四〇〇	三、八〇〇	一〇〇	一〇〇	一〇〇
長芝堤	同三、三、一五	京畿道水原郡城湖面	一、四〇〇	三、八〇〇	一〇〇	一〇〇	一〇〇
明岩堤	同七、七、一五	忠清北道清州郡清州面	一、八〇〇	一、〇〇〇	一〇〇	一〇〇	一〇〇
同仁	同九、二、二五	平安北道定州郡大田面	四、一〇〇	三、二〇〇	一〇〇	一〇〇	一〇〇

1	2	3	4	5	6	7	8	9	10	11	12	13	14	15	16	17	18	19	20	21	22	23	24	25	26	27	28	29	30	31	32	33	34	35	36	37	38	39	40	41	42	43	44	45	46	47	48	49	50	51	52	53	54	55	56	57	58	59	60	61	62	63	64	65	66	67	68	69	70	71	72	73	74	75	76	77	78	79	80	81	82	83	84	85	86	87	88	89	90	91	92	93	94	95	96	97	98	99	100
---	---	---	---	---	---	---	---	---	----	----	----	----	----	----	----	----	----	----	----	----	----	----	----	----	----	----	----	----	----	----	----	----	----	----	----	----	----	----	----	----	----	----	----	----	----	----	----	----	----	----	----	----	----	----	----	----	----	----	----	----	----	----	----	----	----	----	----	----	----	----	----	----	----	----	----	----	----	----	----	----	----	----	----	----	----	----	----	----	----	----	----	----	----	----	----	----	----	----	-----

第十五章 古蹟及遺物ノ調査

第八十節 調 査

概説 朝鮮ニ於ケル古蹟調査ハ明治四十二年舊韓國政府ニ於テ内地人ノ専門家ニ委嘱シテ古建築物ノ調査ニ著手シ傍ラ古蹟ノ調査ヲ行ヒシヨリ以來今日ニ至ル迄年々繼續セラル事業ニシテ大正四年ヲ以テ一段落ヲ告ケ調査ノ結果ヲ輯録發行シタルモ其ノ範圍ハ著名ナル遺蹟及遺物ノ一部ニ止マリシヲ以テ同五年調査計畫ヲ更新シ第一期ヲ五箇年トシ全土ニ互リテ主要ナル遺蹟遺物ノ調査ヲ遂クルコトトシ調査物件ヲ先史遺蹟史蹟古墳古建築物金石其ノ他ノ考古資料トシ更ニ古文書ヲ加ヘ五箇年ヲ通シテ漢高句麗三韓伽倻百濟新羅纒須沓渤海女真及高麗並有史前ノ遺蹟ニ付之カ調査ヲ進メ朝鮮時代ノ遺蹟ハ各地調査ノ際便宜調査ヲ行フコトトシテ同年九月ヨリ著手シ同年三月ヲ以テ豫定ノ計畫ヲ終了シ全半島ニ互リテ各時代特有ノ長城山城城址古墳古墳群貝塚古刹寺趾古塔塔址古樓佛像古鐘石燈古幢幡竿古碑其ノ他金石遺物等幾多ノ遺蹟遺物ノ調査ヲ遂ケテ其ノ特色ヲ明カニシ尙進ミテ滿洲輯安縣ニ於ケル著名ナル高句麗好太王碑及丸都城址ノ再應調査ノ結果ハ整理編纂シテ之ヲ上梓發表セリ

調査ノ方針 古蹟遺物調査ノ方針ニ關シテハ大正五年七月古蹟調査委員會ヲ置キテ之ヲ審議シ隨時古蹟遺物ノ調査計畫方法順序並其ノ保存蒐集之ニ影響ヲ及ホスヘキ施設ニ關スル要綱ヲ定メ尙委員ヲシテ實地ノ調査ニ膺ラシメタリ

將來ノ調査計畫 朝鮮ノ主要ナル古蹟遺物ハ斯クテ其ノ概略ヲ明カニスルヲ得タリト雖古代文化ニシテ苟モ探ルヘキモノノ遺漏ナキヲ期スル爲更ニ大正十年度以降十三箇年ヲ一期トシテ引續キ古蹟及遺物ノ調査ヲ行フノ計畫ナリ

調査資料ノ發表 明治四十二年本施設創始以後ノ古蹟調査資料ハ「韓紅葉」朝鮮藝術ノ研究「同續編」古蹟調査略報告トシテ之ヲ發表シ大正五年以降更ニ精密ナル報告書ヲ學界朝野ニ紹介頒布シ既ニ同五、六、七、八、九、十一年ノ古蹟調査報告書各一冊ヲ刊行シ外ニ古蹟調査特別報告書三冊ヲ出シタルカ尙逐次發表ノ豫定ナリ又大正四年以來朝鮮各時代ノ遺蹟遺物ノ完全ナル圖録トシテ「朝鮮古蹟圖譜」ヲ編纂刊行シ既ニ其ノ第八冊ニ及ヘリ

第八十一節 保存

保存ノ方針 古蹟遺物ノ保存ニ關シテハ大正五年七月古蹟及遺物保存規則ヲ制定シ先史遺蹟、史實ニ關係アル遺址及戰跡其ノ他ノ遺蹟、年代ヲ經タル金石物等ニシテ歴史工藝其ノ他ノ考古資料トナルヘキモノノ内保存ノ價值アルモノニ付名稱種類形狀大小所在地其

ノ他詳細ナル必要事項ヲ臺帳ニ登錄シ古蹟遺物ノ發見者ニハ届出ヲ要シ臺帳ニ登錄シタル物件ニ就キ現狀ヲ變更シ移轉修繕處分等ヲ爲スニハ總督ノ許可ヲ受ケシメ以テ其ノ散逸ヲ防止スルト同時ニ主要ナル古蹟及遺物ニ對シ順次保存工事ヲ施行スルコトトセリ

保存施設 前記ノ方針ニ依リ古蹟及遺物ヲ調査シ當初ヨリ登錄(登錄手續中)セルモノハ京城塔洞公園内圓覺寺址十層塔外三百八十四件ニシテ其ノ内國費又ハ國費補助ニ依リテ既ニ修理保存ヲ了シタルモノハ古蹟陵塚塔碑樓亭樓門石像等百十四點ナリ

特別保護遺物 朝鮮ノ文藝學術及美術ハ佛教ヲ中心トシテ發達シタルモノニシテ其ノ盛時ニ於ケル各種ノ建造物中古代美術ヲ後世ニ傳ヘ半島史實ノ證據東洋藝術ノ資料トシテ貴重ナル價值ヲ有スルモノ尠カラサルニ拘ラス寺刹ノ賣力乏シクシテ其ノ維持保存ヲ爲ス能ハス概ネ空シク荒廢ニ委セララルノ狀態ナリシヲ以テ本府ハ此等建造物ニ對シテ相當ノ補助金ヲ給付シ以テ之カ保存ヲ圖リ來レリ

第八十二節 博物館

概説 博物館ハ大正四年始政五年記念朝鮮物産共進會ノ開催ニ際シ其ノ陳列館ノ一部トシテ京城景福宮構内ニ建築セシ美術館ヲ中心トシ同構内ノ舊宮殿ノ一部ヲモ併セ利用シテ同年十二月之ヲ開設シ制度風俗文學宗教美術工藝其ノ他歴史ノ參考憑據トナルヘキ

資料ヲ集メ内地支那印度ノ參考品ヲモ併セテ陳列スルノ方針ヲ以テ漸次之カ充實完備ニ
品メ以テ一般ノ參考並觀覽ニ供シツツアリ

現在陳列品 ハ古蹟調査ニ依ル蒐集品遺失物法ニ依リ埋藏物ノ國庫ニ歸屬シタルモノ
購入品寄託品等朝鮮品ヲ主トシ尙參考品トシテ内地支那等ノ資料ヲモ陳列シ總點數九千
七百有餘ニ達ス

觀覽人 ハ大正十二年ニ於テ三萬九千四人、一箇月平均三千二百五十人ヲ算シ前年ニ比
シ二萬五千四百十餘人ヲ減セリ是レ本年ハ朝鮮副業共進會開催ノ爲九月一日ヨリ十一月
十九日マテ休館セシニ因ル

資料ヲ集メ内地支那印度ノ參考品ヲ併セテ陳列スルノ方針ヲ以テ漸次之カ充實完備ニ
 爲シ以テ一般ノ參考資料ニ供シテマセリ
 現在陳列品 ……古蹟調査ニ依リ蒐集品遺失物法ニ依リ埋没物ノ因庫ニ歸屬シタルモノ
 購入品寄託品等朝鮮品ヲ主トシ尙參考品トシテ内地支那等ノ資料ヲ併陳列シ總點數九千
 七百有餘ニ達ス
 觀覽人 ……大正十一年ニ於テ三萬九千四百人、箇月平均ニ千二百五十人ヲ算シ前年ニ比
 シ二萬五千四百十餘人ヲ減ヒテ是レ本年ハ朝鮮調査共進會開催ノ爲九月一日ヨリ十一月
 十九日マテ休館セシメ四〇

附 録 目 次

一	日韓併合ノ詔書	一頁
二	官制改革ノ詔書	二
三	總督府及所屬官署ニ對スル總督ノ施政方針訓示	二
四	施政方針ノ諭告	六
五	道知事會議ニ於ケル總督ノ訓示	七

附
錄

一 日韓併合ノ詔書

明治四十三年八月二十九日

朕東洋ノ平和ヲ永遠ニ維持シ帝國ノ安全ヲ將來ニ保障スルノ必要ナルヲ念ヒ又常ニ韓國カ禍亂ノ淵源タルニ顧ミ曩ニ朕ノ政府ヲシテ韓國政府ト協定セシメ韓國ヲ帝國ノ保護ノ下ニ置キ以テ禍源ヲ杜絶シ平和ヲ確保セムコトヲ期セリ

爾來時ヲ經ルコト四年有餘其ノ間朕ノ政府ハ銳意韓國施政ノ改善ニ努メ其ノ成績亦見ルヘキモノアリト雖韓國ノ現制ハ尙未ダ治安ノ保持ヲ完スルニ足ラス疑懼ノ念毎ニ國內ニ充溢シ民其ノ培ニ安セス公共ノ安寧ヲ維持シ民衆ノ福利ヲ増進セムカ爲ニハ革新ヲ現制ニ加フルノ避ク可ラサルコト瞭然タルニ至レリ

朕ハ韓國皇帝陛下ト與ニ此ノ事態ニ鑑ミ韓國ヲ舉テ日本帝國ニ併合シ以テ時勢ノ要求ニ應スルノ已ムヲ得サルモノアルヲ念ヒ茲ニ永久ニ韓國ヲ帝國ニ併合スルコトトナセリ

韓國皇帝陛下及其ノ皇室各員ハ併合ノ後ト雖相當ノ優遇ヲ受クヘク民衆ハ直接朕カ綏撫ノ下ニ立チテ其ノ康福ヲ増進スヘク産業及貿易ハ治平ノ下ニ顯著ナル發達ヲ見ルニ至ルヘシ而シテ東洋ノ平和ハ之ニ依リテ愈其ノ基礎ヲ鞏固ニスヘキハ朕ノ信シテ疑ハサル所ナリ

朕ハ特ニ朝鮮總督ヲ置キ之ヲシテ朕ノ命ヲ承ケテ陸海軍ヲ統率シ諸般ノ政務ヲ總轄セシム百官有司克ク朕ノ意ヲ體シテ事ニ從ヒ施設ノ緩急其ノ宜キヲ得以テ衆庶ヲシテ永ク治平ノ慶ニ賴ラシムルコトヲ期セヨ

二 官制改革ノ詔書

大正八年八月十九日

朕夙ニ朝鮮ノ康寧ヲ以テ念ト爲シ其ノ民衆ヲ愛撫スルコト一視同仁朕カ臣民トシテ秋毫ノ差異アルコトナク各其ノ所ヲ得其ノ生ニ聊シ齊シク休明ノ澤ヲ享ケシムルコトヲ期セリ

今ヤ世局ノ進運ニ從ヒ總督府官制改革ノ必要ヲ認メ此ニ之ヲ施行ス是レ從來ノ廟謨ニ基キ時ニ應シ宜ヲ制シ以テ施政ノ便ニ資シ治化ノ普及ヲ圖ルニ外ナラス方今歐洲ノ戰亂新ニ熄ミ世態ノ變遷殊ニ劇シ朕深ク此ニ鑑ミル所アリ益民力ノ發達ニ努メ其ノ福利ヲ増進セシムルコトヲ念フ百官有司克ク朕カ意ヲ體シテ事ニ當リ德化ヲ宣布シ民衆ヲシテ各職ヲ勵ミ業ヲ樂ミ永ク昇平ノ惠澤ニ浴シ共ニ邦家ノ隆運ヲ扶翊セシムルコトヲ期ス

三 總督府及所屬官署ニ對スル總督ノ施政方針訓示

大正八年九月三日

國家重大ノ時局ニ際シ朝鮮總督ノ大命ヲ拜受シ恐懼措ク所ヲ知ラス短才微力能ク此ノ

大任ヲ完ウシ得ルヤ否ヤ衷心安キヲ得サルモノ多シト雖各位ノ協翼ニ依リ日夜精勵以テ大命ニ奉答セムコトヲ期ス

朝鮮統治ノ大方針ハ明治四十三年日韓併合ノ際下シ賜ヘル
明治天皇ノ詔書ニ昭ニシテ從來ノ總督府官制竝其ノ下ニ行ハレタル各般ノ行政施設ハ皆此ノ 聖旨ノ實現ヲ企圖シタルモノニ外ナラス而シテ各先任者ノ努力ト國民ノ奮勵トニ依リ克ク平和ヲ維持シ民衆ノ福利ヲ増進シ教育産業交通衛生社會救濟其ノ他各方面ニ互リ顧ル其ノ面目ヲ一新シタルモノアルハ中外ノ齊シク認ムル所ナリ然リト雖今ヤ併合行ハレテヨリ既ニ約十星霜ヲ經過シ其ノ當時ニ於テ適切有效ナリシ制度竝施設ニシテ往往時勢ノ進運ト朝鮮ノ實情トニ適合セサルモノナキニ非ス於是乎政府ハ今回新ニ官制ヲ改正シ客月二十日其ノ公布ヲ見ルニ至リタリ官制改正ノ趣旨ハ
今上陛下ノ優詔ニ示タ如ク日韓併合ノ本旨ニ基キ一視同仁各其ノ所ヲ得其ノ生ニ聊ムシ休明ノ澤ヲ享ケシムカ爲時ニ應シ宜ヲ制シ施政ノ便ニ資セシメラルルニ在リ即チ總督府文武官ノ何レヨリモ任用シ得ルノ途ヲ啓キ更ニ憲兵ニ依ル警察制度ニ代フルニ普通警察官ニ依ル警察制度ヲ以テシ尙服制ニ改正ヲ爲シ一般官吏教員等ノ制服帶劍ヲ廢止シ朝鮮人ノ任用待遇等ニ考慮ヲ加ヘムト重要之文化的制度ノ革新ニ依リ朝鮮人ヲ誘導提擡シ以テ其ノ幸福利益ノ増進又計リ將來文化ノ發達ト民力ノ充實トニ應シ政治上社會上ノ待

遇ニ於テモ内地人ト同一ノ取扱ヲ爲スヘキ窮極ノ目的ヲ達セムコトヲ庶幾スルモノニ外
ナラス。聖恩宏大難カ感孚セザラムヤ。

不肖官制改正ト相前後シテ新ニ天命ヲ拜メ只如上ノ大詔ヲ奉戴シ制度改正ノ趣旨ニ
則リ誠心誠意獻身の努力ヲ爲シ。聖旨ノ普及ヲ計ラムトスルノ外他意ナシ赴任日向淺ク
未タ朝鮮ノ實情ヲ審ニセス施政ノ具體の方針ニ至リテハ更ニ查察ヲ加ヘ各位ノ啓沃ニ待
チテ豫ニ決定スル所アルヘシト雖玆ニ二三ノ根本方針ニ就キ留意ヲ乞フ所アラムトス。
官吏ハ一心同體ヲ旨トシ上下四方協同戮力シ公明正大ナル政治ヲ爲スヘシ總督府内ノ
各局課及總督府ト地方廳トノ間ニ於テ努メテ意思ノ疏通ヲ圖リ各一貫シタル意氣ヲ以
テ互ニ連絡ヲ取り最善ノ努力ヲ爲スヘキハ勿論身ヲ持スル體嚴正直不黨不偏各種ノ情
弊ヲ斐除シ専ラ正理公道ニ就キ民衆ヲシテ施政ニ信頼セシムムコトヲ期スヘシ。
時代ノ進運ト民心ノ歸嚮トニ鑑ミ行政司法事務ノ各般ニ互リ左ノ改善ヲ加ヘムコトヲ
期ス。

一、形式的政治ノ弊ヲ打破シ法令ハ成ルヘク簡約ニ從ヒ誠意國民ヲ誘掖シテ其ノ精神ノ
徹底ヲ圖リ行政處分ハ事態民情ニ順ミテ適切ナル措置ヲ執リ努メテ被處分者ノ諒解
ヲ得シムヘシ。
一、事務ノ整理簡捷ニ努メ民衆ノ便益ヲ計リ官廳ノ威信ヲ保持スヘシ。

一、言論集會出版等ニ對シテハ秩序及公安ノ維持ニ妨ケナキ限リ相當考慮ヲ加ベ民意ノ
暢達ヲ計ルヘシ。

一、教育産業交通警察衛生社會救濟其ノ他各般ノ行政ニ刷新ヲ加ヘ國民生活ノ安定ヲ圖
リ一般ノ福利ヲ増進スルニ於テ新ニ一生面ヲ開カムコトヲ期ス殊ニ地方ニ於ケル民
風ノ涵養並民力ノ作興ハ地方團體ノ力ニ待ツコトヲ便トスヘキカ故ニ將來時機ヲ見
地方自治制度ヲ施行スルノ目的ヲ以テ速ニ之カ調査研究ニ著手セムトス。
如上ノ改善刷新ハ只徒ニ新奇ヲ街ヒ時流ヲ追ハムトスルモノニ非ヌ成ルヘク朝鮮ノ文
化ト舊慣トヲ尊重シテ其ノ善ヲ長シ其ノ弊ヲ除キ以テ時勢ノ進運ニ順應セムコトヲ期ス
ルニ在リ換言スレハ民生民風ヲ啓發シ以テ文明的政治ノ基礎ヲ確立セムトスルノ趣旨ニ
外ナラス。

制度改正ト共ニ人心ノ一新ヲ要スルハ固ヨリ言ヲ俟タサル所ナリ各位ハ須ク。聖旨ヲ
奉シテ率先躬行其ノ範ヲ示サムコトヲ期シ内鮮人ヲシテ常ニ一家ノ親同胞ノ愛ヲ以テ相
接シ共同輯睦ノ實ヲ擧ケシムヘク殊ニ朝鮮人ヲシテ心身ヲ研磨シ其ノ文化ト民力トヲ向
上シテ愈聖代ノ德澤ニ潛セムコトヲ期セシメラルヘシ各位希クハ此ノ機會ニ於テ協力ニ
致益朝鮮統治ノ刷新ヲ圖リ。聖明ノ宏謨ニ副ヒ奉ラムコトヲ。

四 施政方針ノ諭告

大正八年九月十日

不肖肆朝鮮統治ノ任ニ就クニ方リ朝鮮總督府ノ官制亦改正セララル乃チ一言以テ民衆ニ告ク

朝鮮統治ノ方針タル一視同仁ノ大義ニ違ヒ民衆ノ福利ヲ増進シ東洋ノ平和ヲ確保スルニ在ルハ宏謀ノ夙ニ定マル所ニシテ果代統治ノ任ニ膺レル者克ク此ノ意ヲ體シテ斯土ノ開發ニ從ヒ國民亦拮据其ノ業ニ勵ミ以テ今日ノ發達ヲ致シタルハ中外ノ齊シク認ムル所ナリ然レトモ百般ノ施設ハ之ヲ民度ニ徴シ時世ニ攷ヘ以テ其ノ宜ヲ制シ人心ノ適歸ヲ惹ラシメサルヘキハ固ヨリ言ヲ俟タズ今ヤ時運ノ推移文物ノ進歩亦曩日ノ比ニ非ス加フルニ歐洲ノ戰亂新ニ熄ミ世態人心ノ變遷特ニ著シキモノアリ是ニ於テカ政府ハ官制ヲ改革シテ總督任用ノ範圍ヲ擴張シ警察制度ヲ改正シ以テ時代ノ進運ニ順應シテ施政ノ簡捷ト治化ノ普及トヲ圖レリ不肖大命ヲ奉シ任ニ就クニ當リ亦偏ニ宏謀ヲ結連シ併合ノ精神ヲ發揚セムコトヲ期シ自今部下ヲ督勵シテ益公明正大ノ政治ヲ施シ形式ニ拘泥スルコトナク興業ノ便益ト民意ノ暢達トヲ圖リ朝鮮人ノ任用待遇等ニ關シ亦考慮ヲ加ヘテ各其所ヲ得シメ又朝鮮ノ文化及舊慣ニシテ苟モ採ルヘキモノアレハ之ヲ採リテ統治ノ責ニ供シ更ニ各般ノ行政ニ刷新ヲ加ヘ且將來機ヲ見テ地方自治制度ヲ實施シ以テ國民ノ生活ヲ安

定シ一般ノ福利ヲ増進セムコトヲ期ス冀クハ官民互ニ胸襟ヲ披キテ協力一致朝鮮ノ文化ヲ向上セシメ文明ノ政治ノ基礎ヲ確立シ以テ聖明ニ奉答セムコトヲ若シ薩ニ不逞ノ言ヲ爲シ人心ヲ惑亂シ公安ヲ阻害スルカ如キ者アラムカ將ニ法ニ照シテ寸毫ノ假借スル所ナカラムトス一般民衆其レ之ヲ諒セヨ

五 道知事會議ニ於ケル總督ノ訓示

大正十二年五月十五日

茲ニ道知事會議ヲ開キ一言所懷ヲ述フルノ機會ヲ得タルハ予ノ欣幸トスル所ナリ

願フニ予ノ朝鮮ニ來任シテヨリ已ニ四年此ノ間一視同仁ノ聖旨ヲ奉體シテ一意半島民衆ノ福利ヲ増進スルニ努メ今ヤ各般ノ施設幸ニ改善ノ歩武ヲ進ムルヲ得タルハ各位ノ力ニ負フ所大ニ其ノ勞ヲ多トセサルヘカラス然レトモ之ヲ世運ノ進程ニ比スレハ其ノ及ハサルコト尙遠ク更ニ施設經營ヲ要スルモノ尠カラス各位ハ宜シク至誠奉公ノ精神ヲ以テ益精勵事ニ當ラレムコトヲ望ム

方今世界ノ大勢ハ各國何レモ相競ウテ民力ヲ休養ト國富ヲ充實トシ企圖シ維日モ足ラサルノ狀アリ帝國亦昨年來軍備ヲ縮小ト行政財政ノ整理ヲ行フト同時ニ教育ノ振興ト產業發展ノ策ヲ講シ一面ニ於テ消費ノ節約ヲ獎勵シテ生活ノ安定ヲ圖リ綱紀ヲ肅正シテ人心ノ荒怠ヲ戒メ民風ヲ作興シテ社會ノ健全ナル發達ヲ期シタリ斯ノ如キハ現下ノ狀勢ニ

於テ爲政ノ局ニ當ル者ノ夙夜思念スヘキ所ニシテ朝鮮ニ於テモ行政及財政ヲ整理スルト共ニ冗費ヲ節約シ民力ノ涵養ヲ圖リ公私經濟ノ發達ヲ期スルノ方針ヲ操レルハ既ニ各位ノ熟知スル所ナリ然レトモ朝鮮ノ實情ハ必スシモ内地ト均シカラズ併合以來教育ニ産業ニ交通ニ土木ニ治安ノ維持ニ施政年ヲ逐ウテ其ノ歩ヲ進メ荒廢ノ山河面目ヲ改メ疲弊セシトセス是ヲ以テ大體緊縮方針ニ依リタル本府本年豫算ニ在リテモ教育産業交通衛生土木等其ノ施設ノ急ヲ要スルモノニ付テハ新規計畫ヲ立テタリ各位ハ克ク本府ノ方針ニ準據シテ地方ニ於ケル各般施設ノ冗費ヲ省キ其ノ整理ヲ行フハ勿論民度ニ鑑ミ先ツ地方經濟ノ充實ニ意ヲ用キ徒ニ他ノ先蹤ヲ趁ヒ外形ノ模倣ヲ爲スカ如キ時期ニ非サルヲ自覺セシメ地方ノ堅實ナル發達ヲ期セサルヘカラス

輓近思潮ノ變遷ニ伴ヒ動モスレハ風紀弛廢シ秩序ヲ紊スモノ多カラムトス斯ノ如キ社會風潮ハ亦官紀ニ影響シ往往統治ニ對スル信念ヲ缺如スルモノ又ハ官紀ヲ紊亂スルモノアルヲ聞クハ誠ニ遺憾トスル所ナリ各位ハ現下物質偏重ノ趨勢ニ鑑ミ深ク民衆生活ノ實情ヲ察シ其ノ缺陷ヲ救済スルノ途ヲ講シ實實敦厚ナル民風ヲ振作スルニ努メ自ラ儀表トナリ部下職員ニ對シ懇切周到ナル督勵ヲ怠ラサルト共ニ情弊ヲ艾除シ躑躅進退ニ關シテハ銓衡ヲ慎ミ官公更ヲシテ職務ニ精勵シ其ノ責任ヲ竭サシムルト同時ニ苟モ責任ヲ回避

シテ官廳ノ威信ヲ失墜スルカ如キ言動ナカラシムルヲ期セラルヘシ

予カ就任ノ初ニ當リテ聲明シタル施政ノ大綱ハ既ニ數次ニ互リテ各位ニ訓示シタル所ナルヲ以テ夙ニ諒知セラルルナルヘシ然レトモ事ハ日ヲ經年ヲ過クルニ從ウテ漸ク廢レ人心亦久シウシテ弛ムハ勢ノ免レサル所ナリ各位ハ常ニ人心ノ一新ヲ圖リ銳意施政方針ノ實現ヲ期セラルヘシ

以上統治ノ大綱ニ關シ特ニ各位ノ注意ヲ促シタリ行政各般ノ細目ニ至リテハ別ニ政務總監ヨリ指示スル所アルヘシ各位克ク其ノ趣旨ヲ體シ尙留意ナク意見ヲ吐露シ以テ統治ノ成果ヲ收ムルニ資セラレムコトヲ冀フ

大正十四年三月廿八日印刷
大正十四年三月卅一日發行

朝鮮總督府

朝鮮印刷株式會社印刷