



二八四一  
夕之七

年九十三治明

文報述記計統態動口人灣臺

---

課計統房官府督總灣臺

---

行刊年一十四治明

358,224011.  
 140

頁	誤	正
三	一六附號	符號
四〇	二(原票之部)	(原表之部)
四一	四其ノ地	其ノ他
四二	葛頭年齡級別比較	年齡級別比例
四六	一六九亡總數	死亡總數
〇四	二ニシテ	ニシテ

臺灣人口動態統計記述報文ノ編纂  
成ル茲ニ謹テ閣下ニ呈ス

明治四十一年三月三十一日

臨時臺灣戶口調査部長 祝 辰 巳

臺灣總督伯爵佐久間左馬太殿

358  
78399  
140

年九十三治明

# 文報述記統計態動口人灣臺



課計統房官府督總灣臺

行刊年一十四治明

内閣文庫	
七 八 三 九 九 号	三 冊
和書	

### 凡例

- 一、本編ハ明治三十九年ニ於ケル人口動態調査ノ結果ヲ記述シタルモノナリ
- 二、記述ノ根據タル統計事實ハ既刊明治三十九年臺灣人口動態統計原表之部竝之ニ依リテ算出シタル本編附録ノ「比例表」ニ據ル而シテ記述文中ニハ其ノ出所ヲ明ニシテ其ノ詳細ヲ知り得ヘク且照查ノ便ニ資ス但シ記述文中ニ比例數ノミヲ用キタル場合ト雖其ノ比例數ノ根據ヲ示サムカ爲其ノ原表ヲモ指示ス
- 三、記述ノ要項ハ概テ左ノ如シ
  - イ、各章ノ排列ハ出生生産棄兒及死産死亡結婚離婚及轉住(轉入及轉出)ノ順序トス
  - ロ、各節(又ハ節以下ノ分節)ノ記述範圍ハ第一ニ專ラ其ノ命題ノ事ノミヲ記スルニ止メ第二ニ至リ先ツ主トシテ其ノ命題ノ事ヲ記シ次ニ第一トノ關係アレハ其ノ關係ノ事ヲ記ス以下第三第四皆此ノ例ニ準ス
  - ハ、記述文中ノ統計的數字ハ累記法(一、二、三、四、五、六、又ハ五〇、〇〇等)ヲ用フ
  - ニ、記述文中ノ「本年」トハ總テ明治三十九年ヲ謂フ
  - ホ、人口動態調査ハ明治三十八年十月一日ヨリ始ム故ヲ以テ全年ノ調査アルハ明治三十九年以後トス是レ前年ト比較ヲ爲スコト能ハサル所以ナリ
  - ヘ、比較ノ爲ニ引用シタル内地ノ事實ハ總テ明治三十八年ニ屬スルヲ以テ一々其ノ年次ヲ舉ケス而シテ其ノ事實ハ内閣統計局發行ノ「明治三十八年日本帝國人口動態統計」ニ

凡例

一

依ル

四、本島住民ノ種族ハ之ヲ本島人内地人及外國人ニ大別シ其ノ以下ニ細別セス  
五、職業ノ分類ハ本部ニ於テ探リタル分類法ニ依ル但シ記述ハ總テ款別(大分類)ニ依リテ之ヲ爲シ左ノ略稱ヲ用フ

略稱

本稱

- 一、農業 第一款 農業、牧畜、林業、漁業等
  - 二、工業 第二款 工業
  - 三、商業 第三款 商業及交通業
  - 四、自由業 第四款 公務及自由業
  - 五、庶業 第五款 其ノ他ノ有業者
  - 六、准有業 第六款 重モニ其ノ收入ニ依リ生活スル者
  - 七、無業 第七款 無職業及職業ヲ申告セザル者
- 六、年齢級別人口、緣事別人口、及職業別人口ハ明治三十八年十月一日臨時臺灣戶口調査ノ數ニ依リタルモ參照ノ爲附録ノ末ニ之ヲ掲ク
- 七、記述ノ分擔ハ左ノ如シ

各章ノ統一及校訂

主事 水科七三郎

緒論、第一章(人口)及各種比例算出

屬 濱田文之進

(第二章(出生及棄兒)、第三章(死亡)、第四章(結婚)、第五章(離婚)及第六章(轉住))

屬 堤一馬

### 目次

緒論	一頁
第一章 人口動態調査ノ發達及重要	一
第二章 法令	二
第三章 調査機關	二
第四章 調査區域	三
第五章 編成	三
第六章 死因ノ分類	四
第七章 人口	九
第一節 靜態人口ト動態人口	九
第二節 動態人口ノ概覽	一
第八章 出生及棄兒	一
第一節 出生	四
第二節 生產	四
第一 生產超過	四
第二 公生私生ノ別	六
第三 季節ニ依ル差異	七

第四	地方ニ依ル差異	一九
第五	種族ニ依ル差異	二一
第六	體性ニ依ル差異	二三
第七	父母ノ職業ニ依ル差異	二六
第三節	死産	二九
第一	公生私生ノ別	二九
第二	懷孕月數ニ依ル差異	二九
第三	季節ニ依ル差異	三〇
第四	地方ニ依ル差異	三〇
第五	種族ニ依ル差異	三二
第六	體性ニ依ル差異	三三
第七	父母ノ職業ニ依ル差異	三四
第四節	棄兒	三五
第三章	死亡	
第一節	死亡及死亡率	三六
第二節	季節ニ依ル差異	三六
第三節	地方ニ依ル差異	三七
第四節	種族ニ依ル差異	三八

第五節	體性ニ依ル差異	三九
第六節	年齡ニ依ル差異	四一
第一	年齡級別	四一
第二	平均年齡	四四
第三	小兒ノ死亡	四五
第七節	職業ニ依ル差異	四八
第八節	死因	四八
第一	傳染病及全身病	五〇
一	ペスト	五三
二	麻拉里亞	五六
三	肺結核	五九
第二	神經系統及五器官ノ疾患	六一
第三	呼吸器ノ疾患	六四
第四	消化器ノ疾患	六七
第四章	結婚	
第一節	結婚ノ種類	七〇
第二節	配偶上ノ身分	七一
第三節	季節ニ依ル差異	七二



第四節	地方ニ依ル差異	七三
第五節	種族ニ依ル差異	七七
第六節	年齢ニ依ル差異	八〇
第七節	職業ニ依ル差異	八五
第五章	離婚	
第一節	離婚ノ種類	八七
第二節	夫妻經過ノ期間	八七
第三節	季節ニ依ル差異	八九
第四節	地方ニ依ル差異	九〇
第五節	種族ニ依ル差異	九三
第六節	年齢ニ依ル差異	九四
第七節	職業ニ依ル差異	九七
第六章	轉住	
第一節	轉住ノ種類及其ノ方向	九九
第二節	轉入	一〇〇
第一	地方ニ依ル差異	一〇〇
第二	種族ニ依ル差異	一〇二
第三	體性ニ依ル差異	一〇六

第四	年齢ニ依ル差異	一〇六
第五	職業ニ依ル差異	一〇八
第三節	轉出	一〇九
第一	地方ニ依ル差異	一一〇
第二	種族ニ依ル差異	一一二
第三	體性ニ依ル差異	一一四
第四	年齢ニ依ル差異	一一五
第五	職業ニ依ル差異	一一六
描畫圖		
一	月別生産死亡結婚及離婚	
一	人口千ニ付生産	
一	人口千ニ付死亡	
一	年齢級別死亡	
一	結婚百ニ付離婚	
一	人口千ニ付轉入及轉出	

# 昏離及昏結亡死產生別月

(合刻ノ日一箇甲月各廿二日一月甲年一其類種多)

昏 結

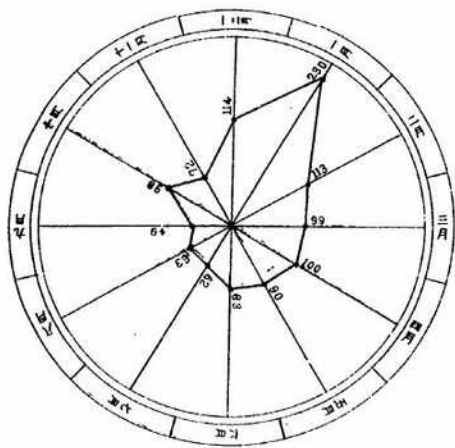

產 生

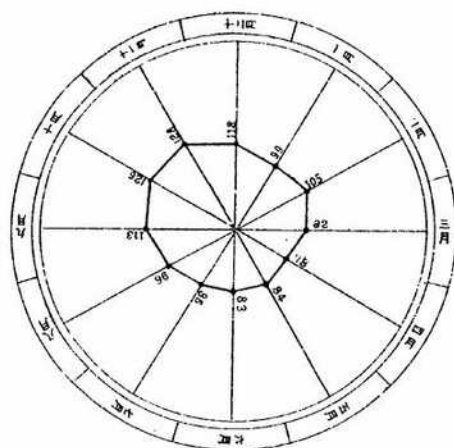

昏 離

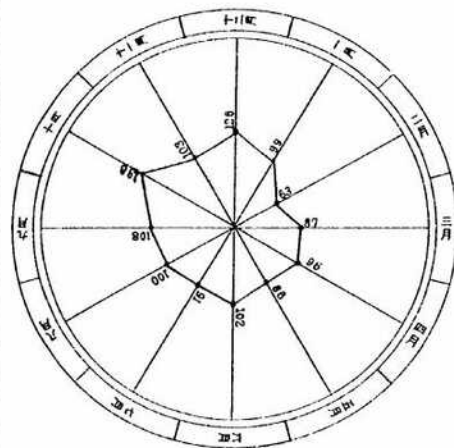

亡 死

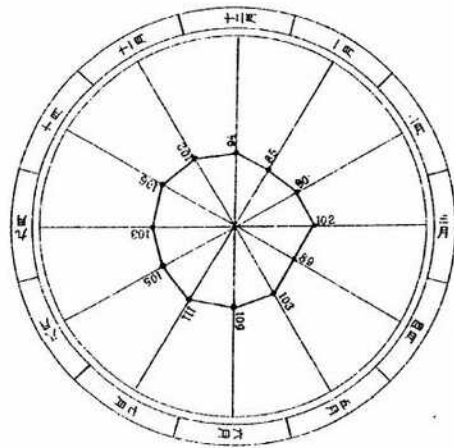

產生付二千口人

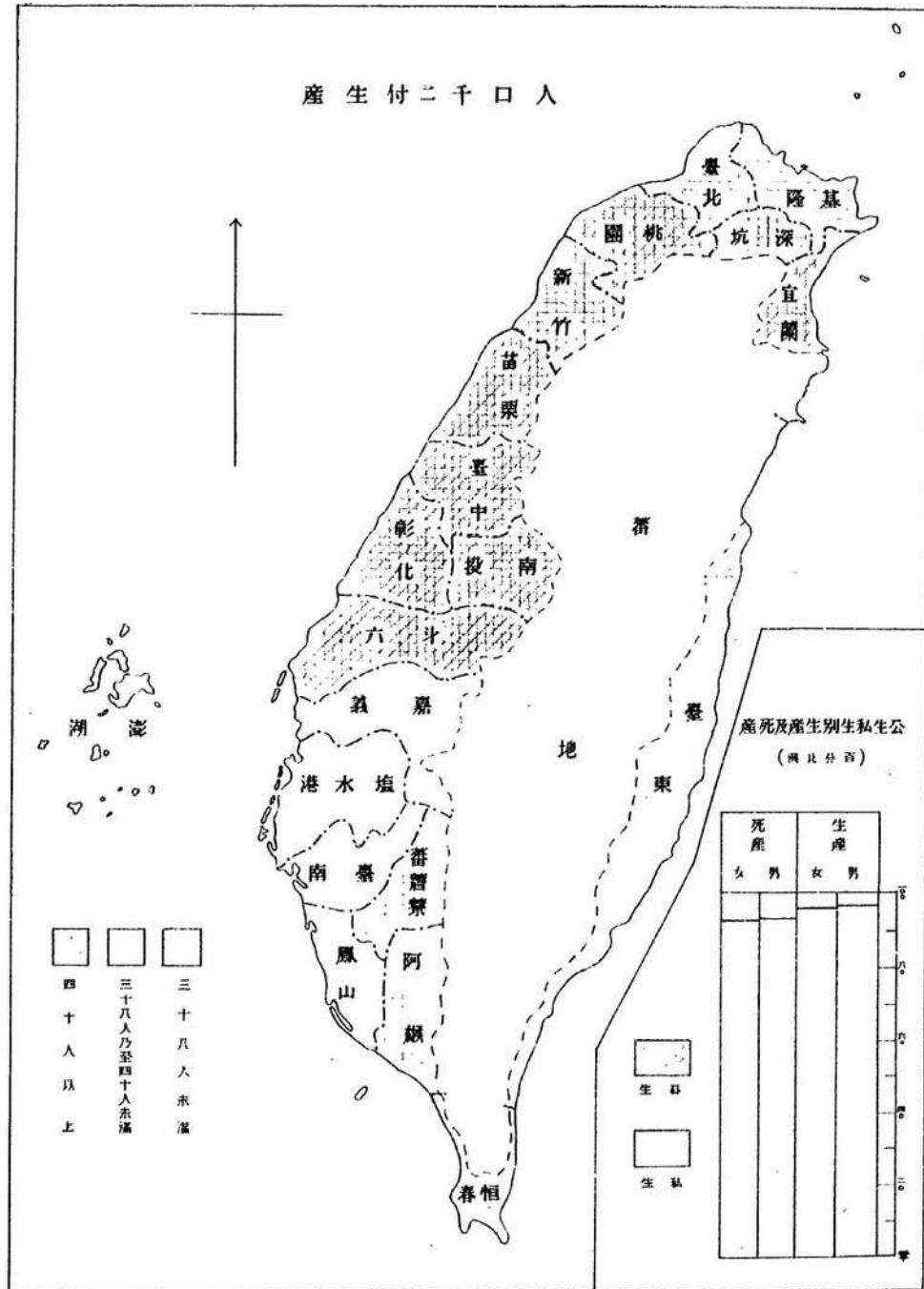

四十人以上  
 三十八人乃至四十人未満  
 三十八人未満

生私  
 生私

亡死付二千口人

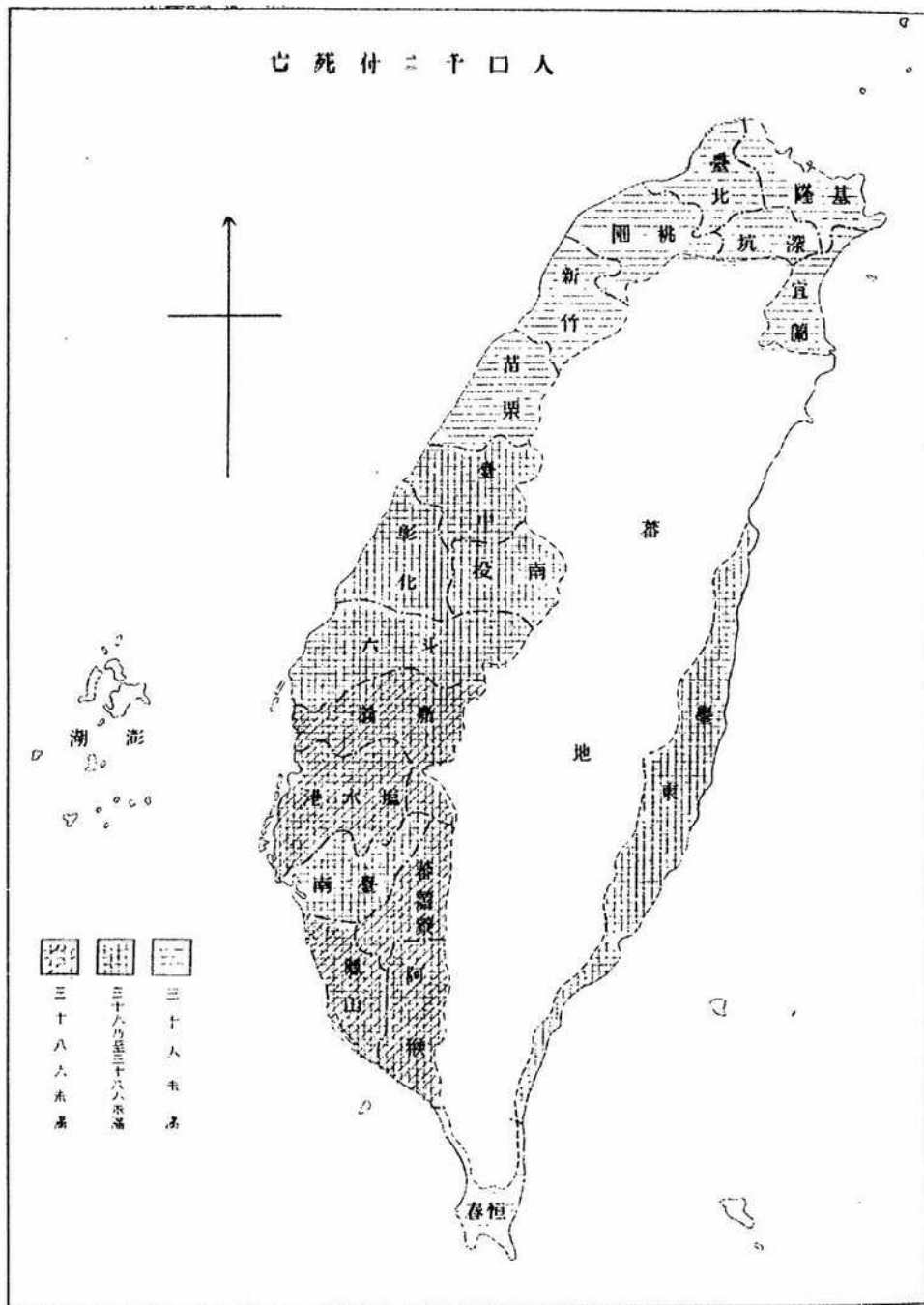

年 齡 別 死 亡

(男 女 總 數 百 分 之 一)  
 (一 畫 一 畫 一 畫)

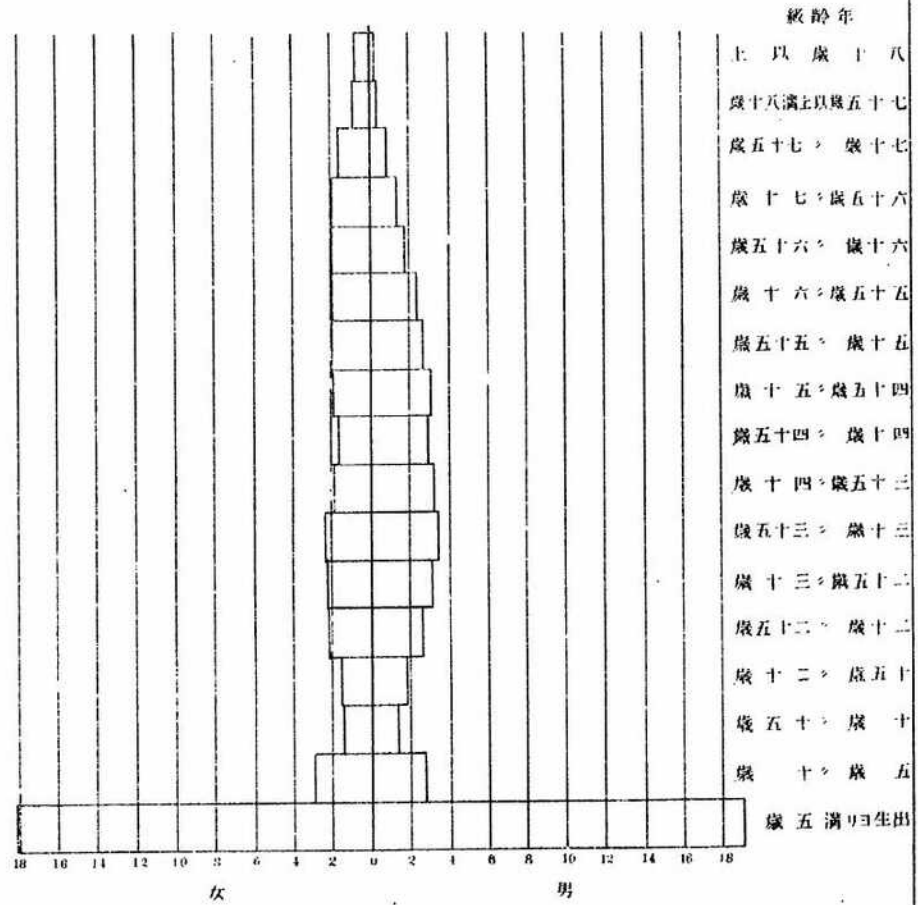

年 齡 組

上 以 歲 十 八  
 歲 十 八 滿 上 以 歲 五 十 七  
 歲 五 十 七 〇 歲 十 七  
 歲 十 七 〇 歲 五 十 六  
 歲 五 十 六 〇 歲 十 六  
 歲 十 六 〇 歲 五 十 五  
 歲 五 十 五 〇 歲 十 五  
 歲 十 五 〇 歲 五 十 四  
 歲 五 十 四 〇 歲 十 四  
 歲 十 四 〇 歲 五 十 三  
 歲 五 十 三 〇 歲 十 三  
 歲 十 三 〇 歲 五 十 二  
 歲 五 十 二 〇 歲 十 二  
 歲 十 二 〇 歲 五 十  
 歲 十 〇 〇 歲 十  
 歲 十 〇 〇 歲 五  
 歲 五 滿 〇 日 生 出

結 營 二 百 付 離 營

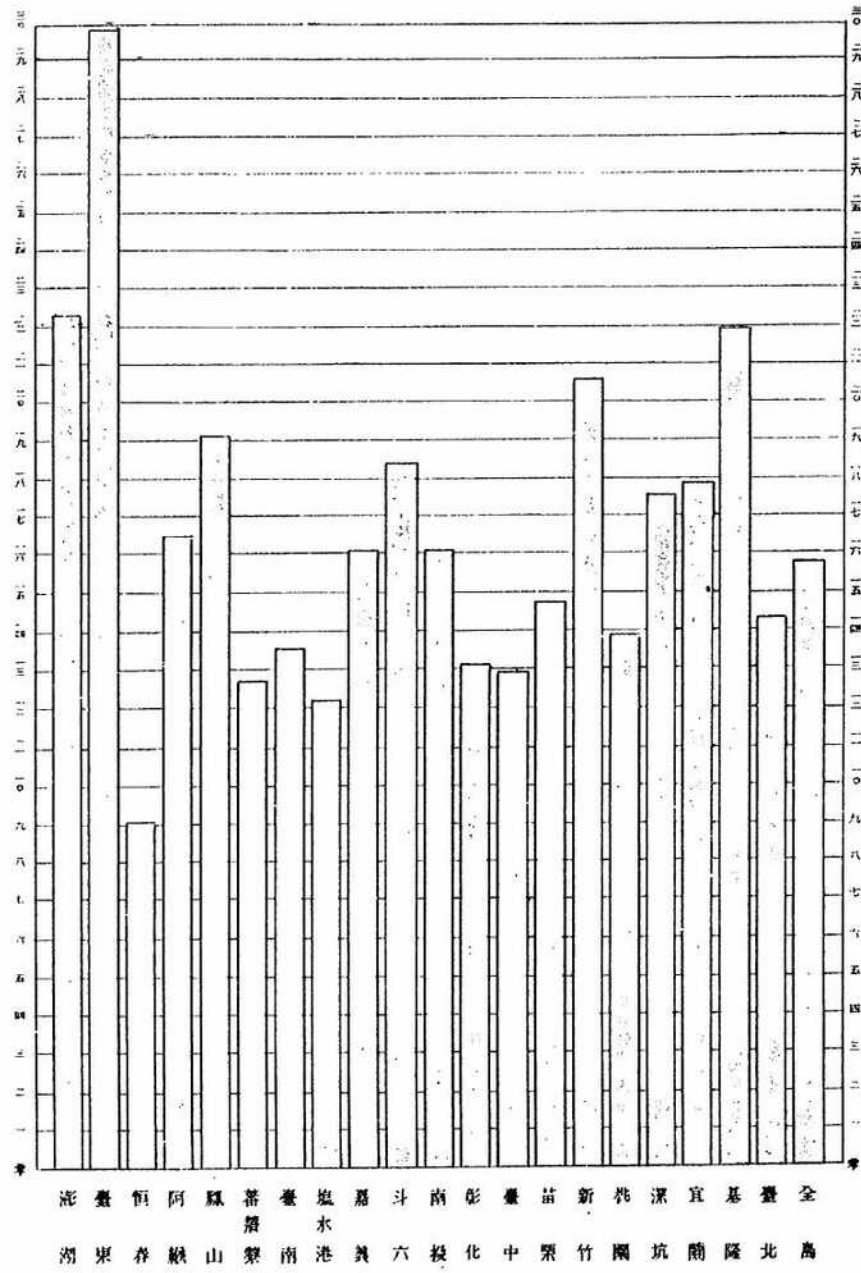

出轉入轉付二千口人

別族種

別地域

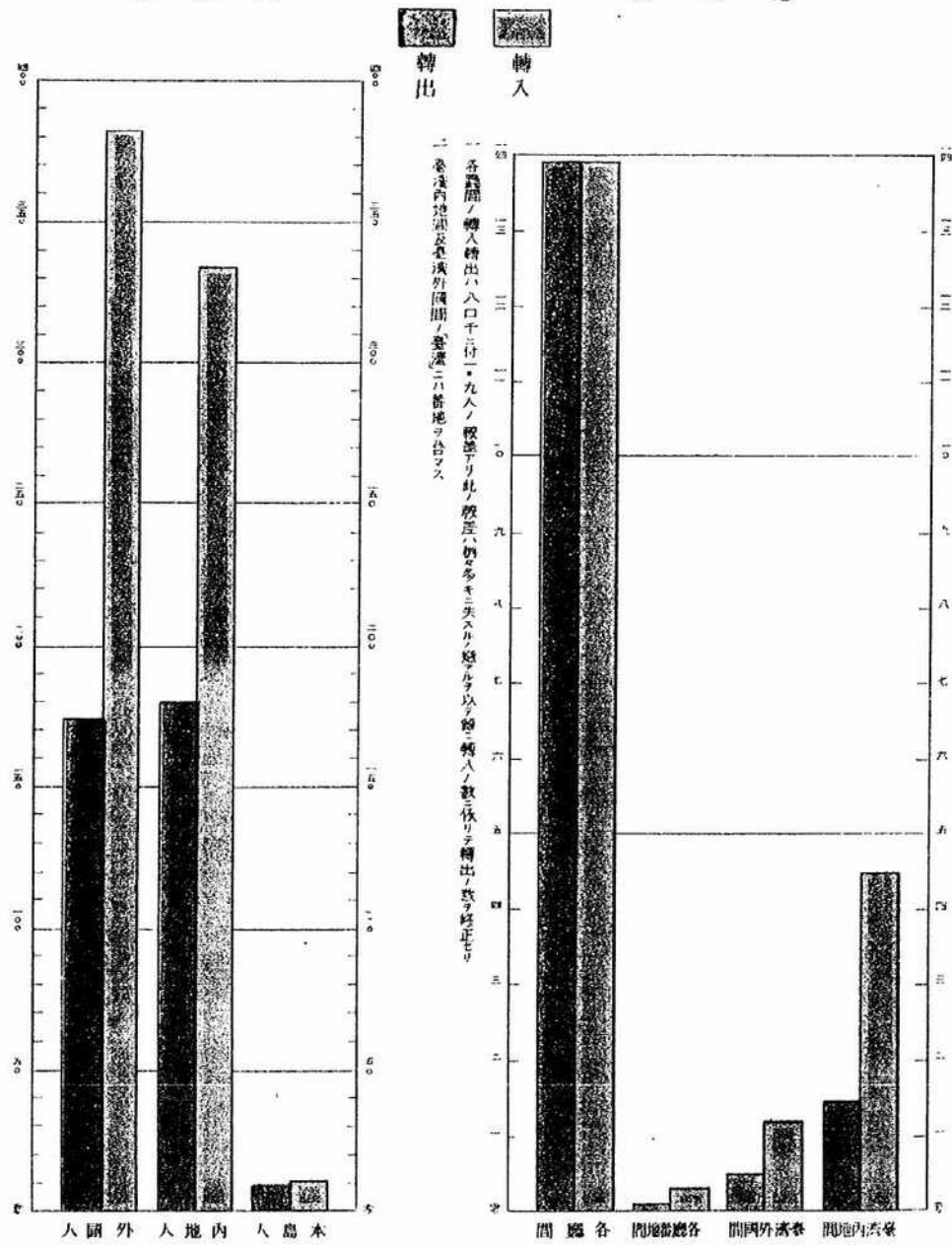

一 香港間ノ轉入轉出ハ人口千二百・九人ノ程度ナリ此ノ程度ハ例年ノ多キ矢ハ其ノ際ハ若干ノ轉入ノ數ニ依リテ轉出ノ數ヲ修正セリ  
二 臺灣内地間及臺灣外國間ノ遷徙ニハ普通ニ台マス

# 臺灣人口動態統計記述報文

## 緒論

### 第一 人口動態調查ノ發達及重要

發達  
沿革略

動態ノ種類

算定人口

重要

臺灣ノ我カ版圖ニ歸シタル以來人口動態ノ調査ナキニ非スト雖其ノ方法未タ不備タルヲ免レス然ルニ明治三十八年十月臨時戸口調査ヲ施行スルヤ人口ノ動態調査モ亦完備ヲ期スルノ必要起リ同年十月以降具體的ノ調査ヲ爲スニ至レリ

本島ニ於ケル人口動態調査ハ出生生産死産及棄兒死亡結婚離婚及轉住轉入及轉出ノ五種八類ニシテ住民ノ異動ニ關シテハ其ノ自然的タルト人爲的タルトヲ問ハス擧ケテ之ヲ調査ス故ニ母國ノ人口動態調査ニ轉住ヲ闕如スルニ比スレハ稍勝ル所アリト謂フヘシ

既ニ臨時戸口調査ニ依リテ本島人口靜態統計ノ基礎確立シ尋テ人口動態統計モ亦具體的ニ調査スルニ至レリ是ニ於テ乎次回ノ臨時戸口調査ヲ施行スルニ至ル間各年末ノ人口ハ之ヲ算定スルヲ得ヘシ其ノ方法タルヤ既知ノ靜態人口ニ出生死亡及轉入轉出ノ増減ヲ加除スルニ過キササルナリ明治三十八年末以降現住人口ト稱スルモノ是ナリ

人口ノ靜態調査ト動態調査ニハ各特種ノ目的ト必要アリト雖二者相待テ完全ノ用ヲ爲スハ前記算定人口ノ例ニ見ルモ明ナリ而モ本島ニ於テ特ニ動態調査ヲ必要トスル所以ハ一般の必要ノ外ニ尙植民地就中熱帶植民地トシテ統治上人口ノ増減消長ヲ研究スルノ必要

緒論



アルニ由ル而シテ本編ニ載スル所ハ僅ニ一箇年ノ結果ニ過キスト雖少シク沈思默考セハ  
管ニ從來ノ疑問ヲ解決スルニ足ルノミナラス又將來ヲ豫想スルノ指針タルヲ得ヘシ自今  
以後年々其ノ調査ヲ反覆施行セハ他年ノ效果期シテ待ツヘキモノアラム

### 第二 法令

第一義統計ト  
シテノ動態調  
査

第二義統計ト  
シテノ動態調  
査

注意

明治三十八年十月一日ヨリ本島ニ具體的ノ人口動態調査ヲ施行セムトスルヤ先ツ同年九  
月府令第七十號ヲ以テ人口異動ニ關スル届出規則訓令二百二號ヲ以テ人口動態報告規程  
訓令二百六號ヲ以テ人口動態用小票取扱手續府令第七十一號ヲ以テ人口動態用小票郵送  
方ヲ規定シ始メテ第一義統計トシテ人口動態統計ヲ調製スルノ方法ヲ立タリ  
然ルニ明治三十八年十二月府令第九十三號ヲ以テ戸口規則ヲ發布スルト同時ニ同三十九  
年一月十五日ヨリ人口異動ニ關スル届出規則ヲ廢止セリ依リテ爾後人口動態調査ハ戸口  
行政ノ副産物ト爲リ第二義統計トシテ調査スルコトト爲レリ現行法即チ是ナリ  
本島人口動態調査ニ關スル法令ノ詳細ヲ知ラムト欲スル者ハ明治三十八年及同三十九年  
臺灣人口動態統計(原表之部)ノ附録ニ就テ見ルヘシ

### 第三 調査機關

中央機關  
地方機關

臺灣人口動態調査ハ純然タル中央集查法ニ依ルカ故ニ其ノ調査機關トシテ中央ニ臨時臺  
灣戸口調査部アリ又地方ニ廳支廳アリ 明治三十九年一月十五日以前ハ各警察官吏派出所ヨリ一機關タリ系統的ニ分業的ニ調査ヲ

通信機關

爲ス而シテ中央機關ト地方機關トノ間ニ於ケル通信ハ特種ノ郵便 郵稅後納ノ方法ニシテ明治  
訓令第二百六號ニ由ルニ依リテ郵便局ノ取扱ヲ所ニ係ル

### 第四 調査區域

地域

臺灣人口動態調査ハ其ノ地域全局ニ互ルト雖行政區域ヲ主トシ蕃地及島外去來ノ者ニ對  
シテハ特種ノ取扱ヲ爲セリ蓋シ臨時戸口調査ノ地域ト一致セシメムカ爲ナリ

### 第五 編成

要旨

編成ノ順序

人口動態調査ノ材料即チ各種小票ノ本部ニ到達スルヤ直ニ之ヲ検査シ若誤脱アレハ之ヲ  
返付シテ訂正セシメ然ル後分類シ製表シ算出シ記述シ以テ出版ス今本部ニ於ケル材料受  
理ヨリ製表及公布ニ至ル順序及方法ヲ左ニ略記セム  
受附 本部ニ人口動態小票受理簿ヲ備ヘ各廳及支廳ヨリ提出ノ小票ニ重複又ハ脱漏ノ有  
無竝進達期日ノ遲速等ヲ監督ス  
倉庫 小票ハ煉瓦造ノ倉庫内ニ格納シ必要ノモノニ限り毎朝之ヲ執務室ニ搬出シ退廳ノ  
際復タ之ヲ倉庫ニ搬入シ以テ紛亂汚損ト共ニ火災ヲ防クニ注意ス  
検査 事項ヲ分擔シテ精細ノ検査ヲ遂ケシメ若不備ノ點アレハ附箋ニ要領ヲ略記シ之ヲ  
原應ニ返付シテ訂正セシム  
製分類及  
分類ノ準備トシテ先ツ職業及死因ニ對シテハ別ニ定ムル所ノ附號ヲ記シ尋テ分類

シ分類終レハ製表ス  
 公算出及 原表ノ調製終レハ「原票之部」ヲ出版スルト同時ニ比例ノ算出ニ著手シ算出終レハ更ニ記述ニ著手シ記述終レハ「記述報文」ヲ出版ス

### 第六 死因ノ分類

臺灣ニ於ケル死因ノ分類ハ特種ノ事情アルヲ以テ全然内閣統計局ノ分類ニ據ルコト能ハス依リテ之ヲ左記ノ如ク定メタリ

分類	要旨
第一	腸窒扶斯 <sub>乙甲</sub>
第二	ペスト <sub>乙甲</sub>
第三	麻刺利亞 <sub>乙甲</sub>
第四	痘瘡 <sub>乙甲</sub>
第五	麻疹 <sub>乙甲</sub>
第六	猩紅熱 <sub>乙甲</sub>
第七	百日咳 <sub>乙甲</sub>
第八	實布埤利亞及格魯布 <sub>乙甲</sub>
第九	流行性感胃 <sub>乙甲</sub>
第十	虎列拉 <sub>乙甲</sub>
死因類別	

第十一	赤痢 <sub>乙甲</sub>
第十二	肺結核 <sub>乙甲</sub>
第十三	結核性腦膜炎 <sub>乙甲</sub>
第十四	腸結核 <sub>乙甲</sub>
第十五	爾他ノ臟器ノ結核 <sub>乙甲</sub>
第十六	爾他ノ傳染病及傳染性獸疫 <sub>乙甲</sub>
第十七	癌腫 <sub>乙甲</sub>
第十八	爾他ノ惡性新生物 <sub>乙甲</sub>
第十九	脚氣 <sub>乙甲</sub>
第二十	腦膜炎 <sub>乙甲</sub>
第二十一	腦充血、腦出血、腦軟化 <sub>乙甲</sub>
第二十二	爾他ノ神經系ノ疾患 <sub>乙甲</sub>
第二十三	搦弱、妊娠及産ニ因セサル子癩 <sub>乙甲</sub>
第二十四	心臟ノ器質的疾患 <sub>乙甲</sub>
第二十五	急性氣管支炎 <sub>乙甲</sub>
第二十六	慢性氣管支炎 <sub>乙甲</sub>
第二十七	肺炎、氣管支肺炎 <sub>乙甲</sub>
第二十八	爾他ノ呼吸器ノ疾患 <sub>乙甲</sub>

- 第二十九 胃ノ疾患<sup>乙</sup>甲
- 第三十 下痢及腸炎<sup>乙</sup>甲
- 第三十一 脱腸腸管壅塞<sup>乙</sup>甲
- 第三十二 肝臓硬化<sup>乙</sup>甲
- 第三十三 腹膜炎<sup>乙</sup>甲
- 第三十四 腎臓炎武雷篤氏病<sup>乙</sup>甲
- 第三十五 婦人生殖器ノ疾患(悪性新生物ヲ除ク)<sup>乙</sup>甲
- 第三十六 産褥熱<sup>乙</sup>甲
- 第三十七 妊娠及産ニ因スル疾患<sup>乙</sup>甲
- 第三十八 先天性弱質及畸形<sup>乙</sup>甲
- 第三十九 老衰<sup>乙</sup>甲
- 第四十 中毒<sup>乙</sup>甲
- 第四十一 自殺<sup>乙</sup>甲
- 第四十二 變死(自殺ヲ除ク)
- 第四十三 爾他ノ外傷<sup>乙</sup>甲
- 第四十四 以上列記外ノ疾患<sup>乙</sup>甲
- 第四十五 不明ノ病名ヲ附シタルモノ<sup>乙</sup>甲

乙ノ内譯

統計局分類ト  
ノ差異  
病類ヲ甲乙ニ  
分チタルト病  
類不詳ノ乙ヲ  
小分シタルコ

傳染性ノ疾患ト推定スヘキモノ  
呼吸器ノ疾患ト推定スヘキモノ  
消化器ノ疾患ト推定スヘキモノ  
血行器ノ疾患ト推定スヘキモノ  
神経系統ノ疾患ト推定スヘキモノ  
泌尿生殖器ノ疾患ト推定スヘキモノ  
推定シ得サルモノ

第四十六 死因不詳  
再掲

- 甲 微毒 (第十六ノ内)
- 乙 癩病 (同上)
- 丙 霍亂 (第三十ノ内)
- 丁 二口蟲 (第四十四ノ内)
- 戊 十二指腸蟲 (同上)
- 己 營養變調ノ疾患(同上)

要スルニ前記ノ分類ト内閣統計局ノ分類ト異ナル所ハ左記ノ二點ニ在リ  
一 病類ヲ甲乙ニ分チ且病類不詳ノ乙ヲ七種ニ分チタルコト  
本島醫生ノ唱フル病名ナルモノハ醫學上ノ智識ヲ準繩トシテ論究シ難キモノ多キヲ以テ

ト

一般ノ醫師ト區別スルノ必要ヲ認メ病名ノ下ニ甲乙ノ區別ヲ設ケタリ而シテ官廳奉職醫公醫警察囑託醫開業醫外國醫清國人ヲ除ク臺灣總督府醫學校卒業生ヲ甲トシ醫生ヲ乙トセリ是レ分類上ノ價值ヲ明ニセムカ爲ニ外ナラス然リ而シテ不明ノ病名ヲ附シタルモノノ乙ヲ更ニ傳染性ノ疾患呼吸器ノ疾患消化器ノ疾患血行器ノ疾患神經系統ノ疾患泌尿生殖器ノ疾患推定シ得サルモノノ七種ニ小分類シタルハ醫生ノ唱フル病名中假令或分類ニハ適合セサルモ之ヲ概括スルトキハ何種ノ疾患タルヤヲ推定シ得ルモノアリ此ノ如キハ之ヲ一括シテ不詳ト爲スニ忍ヒス依リテ特ニ小分類ヲ設ケテ空シク埋没セサル所以ナリ

二 發疹室扶斯ニ代フルニベストヲ以テシタルコト

發疹室扶斯ニ代フルニベストヲ以テシタルハ發疹室扶斯ハ稀有ノ疾病ニシテ本島ニ在ルヤ否ハ疑問ニ屬ス故ニ特ニ一欄ヲ設クルノ必要ヲ認メス然ルニベストハ毎年本島ニ發生スルヲ以テ特ニ一欄ヲ設置スルノ必要アルニ由ル

發疹室扶斯ニ代フルニベストヲ以テシタルコト

摘要

總數	123,502
人口千=付	40.1
十六歳乃至五十歳ノ女子千=付	167.4
總數	121,067
人口千=付	39.3
十六歳乃至五十歳ノ女子千=付	164.0
出生百中	98.0
總數	2,525
人口千=付	0.3
十六歳乃至五十歳ノ女子千=付	3.4
出生百中	2.0
總數	8
男	3
女	5
總數	104,740
人口千=付	34.0
總數	31,289
人口千=付	10.2
十一歳以上ノ無配偶者千=付	53.5
男	69.4
女	69.4
總數	4,939
人口千=付	1.6
配偶千=付	4.1
結婚百=付	15.8
總數	61,428
人口千=付	19.9
總數	44,320
人口千=付	14.4



第一章 人口

第一節 靜態人口ト動態人口

觀察ニ二要點アリ曰ク靜的狀態曰ク動的狀態是ナリ而シテ前者ヲ靜態人口ト云ヒ後者ヲ動態人口ト云フ本島ニ於ケル靜態人口ハ明治三十八年十月一日施行ノ臨時臺灣戶口調査ニ依リテ動態人口ハ同年十月以降繼續施行ノ人口異動調査ニ依リテ正確ノ事實ヲ得ルニ至レリ故ニ今ヤ本島ノ人口問題ニ關スルニ二要點ハ具備シタリト謂フヲ得ヘシ

明治三十九年末現住人口ハ同年中ノ動態人口ト比較對照スルノ基本ト爲ルヲ以テ茲ニ其ノ要計ヲ掲ケムニ總人口三〇八〇五四五人内男一六三三六五人女一四四六八九四人ニシテ男女ノ比例ハ女百人ニ付男一一二九人タリ又之ヲ種族ニ分ツトキハ本島人二九九九二一人内男一五八〇六〇三人女一四一八六一一人内地人七一〇四〇人内男四三三五八人女二七六八二人外國人一〇二九一人内男九六九〇人女六〇一人ニシテ男女ノ比例ハ各種族共ニ男ハ女ヨリ多ク女百人ニ付男ノ比例ハ本島人一〇一一人内地人一五六六人外國人一六一二三人ナリ而シテ男ノ比例外國人ニ最多キハ清國人ノ對岸地方ヨリ渡臺セル勞働者多キニ職由ス

靜態人口

三十九年末人口

本年末現住算定人口ハ左表ノ如シ

明治三十九年末現住人口

摘要

總數	總數	123,592
	人口千=付	40.1
	十六歲乃至五十歲ノ女子千=付	167.4
出生	總數	121,067
	人口千=付	39.3
	十六歲乃至五十歲ノ女子千=付	164.0
	出生百中	98.0
死	總數	2,525
	人口千=付	0.8
	十六歲乃至五十歲ノ女子千=付	3.4
	出生百中	2.0
棄兒	總數	3
	男	3
	女	5
死亡	總數	104,749
	人口千=付	34.0
結婚	總數	31,289
	人口千=付	10.2
	十一歲以上ノ無配偶者千=付	男 53.5 女 60.4
離婚	總數	4,039
	人口千=付	1.6
	配偶千=付	4.1
結婚百=付	結婚百=付	15.8
	轉入	總數
人口千=付		19.9
住出	總數	44,320
	人口千=付	14.4

裏面白紙

ト  
發疹室扶斯ニ代フルニベシタルヲ以テ

一般ノ醫師ト區別スルノ必要ヲ認メ病名ノ下ニ甲乙ノ區別ヲ設ケタリ而シテ官廳奉職醫公醫警察囑託醫開業醫外國醫清國人ヲ除ク臺灣總督府醫學校卒業生ヲ甲トシ醫生ヲ乙トセリ是レ分類上ノ價值ヲ明ニセムカ爲ニ外ナラス然リ而シテ不明ノ病名ヲ附シタルモノノ乙ヲ更ニ傳染性ノ疾患呼吸器ノ疾患消化器ノ疾患血行器ノ疾患神經系統ノ疾患泌尿生殖器ノ疾患推定シ得サルモノノ七種ニ小分類シタルハ醫生ノ唱フル病名中假令或分類ニハ適合セサルモ之ヲ概括スルトキハ何種ノ疾患タルヤヲ推定シ得ルモノアリ此ノ如キハ之ヲ一括シテ不詳ト爲スニ忍ヒス依リテ特ニ小分類ヲ設ケテ空シク埋沒セサル所以ナリ

二 發疹室扶斯ニ代フルニベシタルヲ以テシタルコト

發疹室扶斯ニ代フルニベシタルヲ以テシタルハ發疹室扶斯ハ稀有ノ疾病ニシテ本島ニ在ルヤ否ハ疑問ニ屬ス故ニ特ニ一欄ヲ設クルノ必要ヲ認メス然ルニベシタルハ毎年本島ニ發生スルヲ以テ特ニ一欄ヲ設置スルノ必要アルニ由ル

### 第一章 人口

#### 第一節 靜態人口ト動態人口

觀察ニニ要點アリ曰ク靜的狀態曰ク動的狀態是ナリ而シテ前者ヲ靜態人口ト云ヒ後者ヲ動態人口ト云フ本島ニ於ケル靜態人口ハ明治三十八年十月一日施行ノ臨時臺灣戶口調査ニ依リテ動態人口ハ同年十月以降繼續施行ノ人口異動調査ニ依リテ正確ノ事實ヲ得ルニ至レリ故ニ今ヤ本島ノ人口問題ニ關スルニ要點ハ具備シタリト謂フヲ得ヘシ

明治三十九年末現住人口ハ同年中ノ動態人口ト比較對照スルノ基本ト爲ルヲ以テ茲ニ其ノ要計ヲ掲ケムニ總人口三〇八〇、五四五人内男一六三、三六五人女一四四、六八九四人ニシテ男女ノ比例ハ女百人ニ付男一一二九人タリ又之ヲ種族ニ分ツトキハ本島人二、九九九、二一四人内男一、五八〇、六〇三人女一、四一八、六一一人内地人七一、〇四〇人内男四三、三五八人女二七、六八二人外國人一〇、二九一人内男九、六九〇人女六、〇一人ニシテ男女ノ比例ハ各種族共ニ男ハ女ヨリ多ク女百人ニ付男ノ比例ハ本島人一、一四一人内地人一、五六六人外國人一、六一二三人ナリ而シテ男ノ比例外國人ニ最多キハ清國人ノ對岸地方ヨリ渡臺セル勞働者多キニ職由ス

靜態人口  
三十九年末人口

本年末現住算定人口ハ左表ノ如シ  
明治三十九年末現住人口



縣	本島人		内地人		外國人		千分比例	女百ニ付男
	男	女	男	女	男	女		
北	11,400	11,400	4,200	4,200	1,000	1,000	100.0	100.0
基	11,400	11,400	4,200	4,200	1,000	1,000	100.0	100.0
宜	11,400	11,400	4,200	4,200	1,000	1,000	100.0	100.0
深	11,400	11,400	4,200	4,200	1,000	1,000	100.0	100.0
桃	11,400	11,400	4,200	4,200	1,000	1,000	100.0	100.0
新	11,400	11,400	4,200	4,200	1,000	1,000	100.0	100.0
苗	11,400	11,400	4,200	4,200	1,000	1,000	100.0	100.0
彰	11,400	11,400	4,200	4,200	1,000	1,000	100.0	100.0
南	11,400	11,400	4,200	4,200	1,000	1,000	100.0	100.0
斗	11,400	11,400	4,200	4,200	1,000	1,000	100.0	100.0
嘉	11,400	11,400	4,200	4,200	1,000	1,000	100.0	100.0
嶺	11,400	11,400	4,200	4,200	1,000	1,000	100.0	100.0
臺	11,400	11,400	4,200	4,200	1,000	1,000	100.0	100.0
水	11,400	11,400	4,200	4,200	1,000	1,000	100.0	100.0
鳳	11,400	11,400	4,200	4,200	1,000	1,000	100.0	100.0
阿	11,400	11,400	4,200	4,200	1,000	1,000	100.0	100.0
恒	11,400	11,400	4,200	4,200	1,000	1,000	100.0	100.0
臺	11,400	11,400	4,200	4,200	1,000	1,000	100.0	100.0
澎湖	11,400	11,400	4,200	4,200	1,000	1,000	100.0	100.0
全島	11,400	11,400	4,200	4,200	1,000	1,000	100.0	100.0

動態調査

本島ノ人口動態調査ハ事實ノ發生ニ伴ヒ戸口規則ニ依リテ當該官廳ニ届出タルモノニ就キ其ノ必要事項ヲ計牌ニ記入シ毎月本部ニ報告シ本部ハ之ニ依リテ各種ノ統計表ヲ調製スルノ組織ナリ其ノ表章ハ之ヲ次節ニ讓ラム

第二節 動態人口ノ概覽

明治三十九年動態人口概覽

明治三十九年全島ノ人口動態統計ヲ通覽スルニ生産一、〇六七人内男六三、一九三人女五七、八七四人死産二、五二五人内男一四、二一人女一、〇二人(外ニ男女不詳三死亡一〇四、七四九人内男五五、八七二人女四八、八七七人轉入六一、四二八人内男四一、三三八人女二、〇四五人轉出四四、三二〇人内男二九、一四七人女一五、一七三人結婚三一、二八九組離婚四九、三九組生産ハ死亡ヨリモ一六三一人多ク轉入ハ轉出ヨリ一七一〇八人多ク結婚ハ離婚ヨリ二六、三五〇組多シ而シテ男女ノ比例ハ女百ニ付男生産一〇九二人死産一二八九人死亡一四、三四人轉入二〇六五人轉出一九、二一人ナリ又人口千人ノ比例ハ生産三九三人死産〇八人死亡三四〇人之ヲ男女各別ノ人口ニ比例スルニ男ハ三四二人女ハ三三八人ナリ轉入一九九人轉出一四四人結婚一〇二組離婚一六組ナリ茲ニ明治三十九年ノ本島動態人口ノ種類ヲ掲ケテ其ノ大勢ヲ示サムトス

明治三十九年動態人口

縣	水										現住人口											
	全島	澎湖	臺東	恒春	阿山	鳳山	蕃薯	臺南	嘉義	斗南	南港	彰化	苗栗	新竹	桃園	深坑	宜蘭	基隆	臺北	生產	死亡	
生產	11,400	1,200	1,200	1,200	1,200	1,200	1,200	1,200	1,200	1,200	1,200	1,200	1,200	1,200	1,200	1,200	1,200	1,200	1,200	1,200	1,200	
死産	100	100	100	100	100	100	100	100	100	100	100	100	100	100	100	100	100	100	100	100	100	
棄兒	...	...	...	...	...	...	...	...	...	...	...	...	...	...	...	...	...	...	...	...	...	
死亡	10,000	1,000	1,000	1,000	1,000	1,000	1,000	1,000	1,000	1,000	1,000	1,000	1,000	1,000	1,000	1,000	1,000	1,000	1,000	1,000	1,000	
結婚	1,000	1,000	1,000	1,000	1,000	1,000	1,000	1,000	1,000	1,000	1,000	1,000	1,000	1,000	1,000	1,000	1,000	1,000	1,000	1,000	1,000	
離婚	100	100	100	100	100	100	100	100	100	100	100	100	100	100	100	100	100	100	100	100	100	
轉入	1,000	1,000	1,000	1,000	1,000	1,000	1,000	1,000	1,000	1,000	1,000	1,000	1,000	1,000	1,000	1,000	1,000	1,000	1,000	1,000	1,000	
轉出	1,000	1,000	1,000	1,000	1,000	1,000	1,000	1,000	1,000	1,000	1,000	1,000	1,000	1,000	1,000	1,000	1,000	1,000	1,000	1,000	1,000	
現住人口	1,000	1,000	1,000	1,000	1,000	1,000	1,000	1,000	1,000	1,000	1,000	1,000	1,000	1,000	1,000	1,000	1,000	1,000	1,000	1,000	1,000	
生產	1,000	1,000	1,000	1,000	1,000	1,000	1,000	1,000	1,000	1,000	1,000	1,000	1,000	1,000	1,000	1,000	1,000	1,000	1,000	1,000	1,000	
死産	100	100	100	100	100	100	100	100	100	100	100	100	100	100	100	100	100	100	100	100	100	
棄兒	...	...	...	...	...	...	...	...	...	...	...	...	...	...	...	...	...	...	...	...	...	...
死亡	1,000	1,000	1,000	1,000	1,000	1,000	1,000	1,000	1,000	1,000	1,000	1,000	1,000	1,000	1,000	1,000	1,000	1,000	1,000	1,000	1,000	
結婚	1,000	1,000	1,000	1,000	1,000	1,000	1,000	1,000	1,000	1,000	1,000	1,000	1,000	1,000	1,000	1,000	1,000	1,000	1,000	1,000	1,000	
離婚	100	100	100	100	100	100	100	100	100	100	100	100	100	100	100	100	100	100	100	100	100	
轉入	1,000	1,000	1,000	1,000	1,000	1,000	1,000	1,000	1,000	1,000	1,000	1,000	1,000	1,000	1,000	1,000	1,000	1,000	1,000	1,000	1,000	
轉出	1,000	1,000	1,000	1,000	1,000	1,000	1,000	1,000	1,000	1,000	1,000	1,000	1,000	1,000	1,000	1,000	1,000	1,000	1,000	1,000	1,000	

累年ノ概覽

更ニ明治三十二年ヨリ同三十九年ニ至ル各年ノ生産、死産、死亡、結婚及離婚ノ實數及人口千ニ付テノ比例ヲ示サムニ左表ノ如シ

各年末現住人口及動態人口(蕃人ヲ除ク)

年次	現住人口	動態人口					現住人口千ニ付動態人口				
		生産	死産	棄兒	死亡	結婚	生産	死産	棄兒	死亡	結婚
明治三十二年	11,400	1,200	100	...	10,000	1,000	100	...	1,000	1,000	
三十三年	11,400	1,200	100	...	10,000	1,000	100	...	1,000	1,000	
三十四年	11,400	1,200	100	...	10,000	1,000	100	...	1,000	1,000	
三十五年	11,400	1,200	100	...	10,000	1,000	100	...	1,000	1,000	
三十六年	11,400	1,200	100	...	10,000	1,000	100	...	1,000	1,000	
三十七年	11,400	1,200	100	...	10,000	1,000	100	...	1,000	1,000	
三十八年	11,400	1,200	100	...	10,000	1,000	100	...	1,000	1,000	
三十九年	11,400	1,200	100	...	10,000	1,000	100	...	1,000	1,000	

前表ヲ通覽スルニ各事實共ニ逐年増加ノ傾向アルハ諸般行政ノ進歩ト共ニ統計調査ノ漸ク正確ニ赴クヲ示スモノナリ故ニ最近數年ヲ除クトキハ深ク信用スルニ足ラサルヘシ茲ニ歴史的事實トシテ領臺後ノ調査ヲ掲記セシニ過キス



### 第二章 出生及棄兒

#### 第一節 出生

本年ノ出生總數ハ一二三、五九二人ニシテ人口千ニ付四〇一人出產ノ能力アリト認ムヘキ十六歳乃至五十歳ノ女口調査ノ結果ニ依ル以下皆同シ千ニ付一六七四人ナリ即チ同年齡級ノ女六人ニ付一人強ノ出生アル割合ナリ尙之ヲ公生私生ニ分ツニ公生ハ同年齡級ノ有配偶ノ女千ニ付二一五一人ニシテ私生ハ同年齡級ノ無配偶ノ女千ニ付二三六人ナリ(第一表乃至第三表及原表第一表)

出生ニ生産死産ノ別アリ以下節ヲ分チテ之ヲ敘述セム

#### 第二節 生産

##### 第一 生産超過

生産ハ一二一〇六七人ニシテ人口千ニ付三九三人又出產ノ能力アリト認ムヘキ十六歳乃至五十歳ノ女千ニ付一六四〇人ニシテ出生總數ノ九八〇%ナリ(第一表乃至第三表、第六表、第七表及原表第一表)

抑、生産ハ人口増加ノ重ナル原因ニシテ死亡ハ人口減少ノ重ナル原因ナリ故ニ生産ト死亡トノ多少ハ人口増減ノ重ナル原因トス而シテ本島ニ於ケル生産ハ前記ノ如ク一二一〇六七人即チ人口千ニ付三九三人ニシテ死亡ハ一〇四、七四九人即チ人口千ニ付三四〇人(第一節參照ナル

要旨

生産數

生産超過

内地トノ比較  
外國トノ比較

ヲ以テ生産ノ死亡ニ超過スルコト一六、三一八人即チ人口千ニ付五三人ナルヲ知ルヘシ今之ヲ内地ニ比較スルニ内地ニ於テハ生産ハ人口千ニ付三〇三人ニシテ死亡ハ二一〇人(明治三十八年第一表、死亡ノ部第一表)ナルヲ以テ生産率、死亡率共ニ本島ニ比シテ低シト雖、生産率超過ハ九三人ニシテ將ニ本島ニ倍セムトス

更ニ海外諸國ニ比較スルニ本島ノ生産率ハ敢テ遜色ナキモ死亡率ハ稍高シ隨テ生産率超過モ亦低キヲ免レス唯死亡率超過ノ諸國ニ比スレハ優勢ナルノミ其ノ詳細ハ左表ノ如シ

○一九〇九年北米合衆國勢調査報文及一九〇三年北米比律賓諸島勢調査報文

各國ノ生産率超過(人口千ニ付)

國	生産率	死亡率	生産率超過	死亡率超過
北米合衆國	三五一	一七四	一七七	
英克倫及威爾斯	三〇一	一八四	一一七	
蘇格蘭	三〇七	一八八	一一九	
愛爾蘭	二二〇	一八一	四九	
丁林	三〇三	一七七	一二六	
諾威	三〇四	一六五	一三九	
瑞典	二七二	一六四	一〇八	
澳地利	三七一	二七二	一〇一	
匈牙利	四〇五	三〇三	一〇二	
獨逸	三六二	二二五	一三七	
和蘭	三二七	一八六	一四一	

要旨

第二 公生私生ノ別

生産ヲ公生私生ニ分チテ見ルニ一〇六七人中公生ハ一一六九〇八人即チ九六六%ニシ

國	生 産 率	死 亡 率	生 産 率 超 過	死 亡 率 超 過
白 耳 義	二八九	一九二	九七	...
佛 西 利	二二七	二二六	〇六	...
伊 太 西	三五五	二四六	一〇九	...
瑞 律 賓	二七七	一九〇	八七	...
比 賓 西	四七九	三九七	八二	...
新 嘉 坡	二五〇	四〇〇	...	...
錫 蘭	三三三	二七六	...	...
印 度	...	...	...	...
ベ ン ガ ー	...	...	...	...
ア ン ダ ー	...	...	...	...
ア ン 達 ー	...	...	...	...
中 央 諸 州	...	...	...	...
下 部 緬 甸	...	...	...	...
マ ン ー	...	...	...	...
ア ー ン ー	...	...	...	...
孟 買	...	...	...	...
ベ ン ー	...	...	...	...
...	...	...	...	...

内地トノ比較

テ私生ハ四、一五九人即チ三四%ナリ今之ヲ内地ニ比較スルトキハ内地ノ私生ハ生産ノ九二%  
 明治三十八年日本帝國人口動 態統計比例出生ノ部第二表 ナルカ故ニ本島ノ生産ハ内地ニ比シ公生ノ多キコト五八%ナリ  
 而シテ本島ニ於テ私生ノ斯ノ如ク少キハ或ハ妾出ノ庶子其ノ他ノ私生ヲ公生トシテ届出ツ  
 ルカ如キ事アルニ非サルカ暫ク疑ヲ存ス(第四表第五表及原表第六表)  
 次ニ本島ニ於ケル公生及私生ノ人口總數ニ對スル割合ヲ求ムルニ人口千ニ付公生ハ三八七  
 人私生ハ一四人ニシテ又出産ノ能力アリト認ムヘキ十六歳乃至五十歳ノ有配偶ノ女千ニ付  
 公生生産二一〇八人同年齡級ノ無配偶ノ女千ニ付私生生産二二六人ナリ(第一表乃至第三表  
 及原表第六表)

第三 季節ニ依ル差異

公生ハ私生ヨリモ生産ノ割合多ク私生ハ公生ヨリモ死産ノ割合多シ即チ出生總數中公生ハ  
 九六五%ニシテ私生ハ三五%ナルモ生産ニ於テハ前記ノ如ク公生九六六%ニ上リ私生三四%  
 ニ下リテ彼此ノ間ニ〇%ノ較差アリ尙公生及私生中ノ生産ト死産トノ割合ヲ對照スルト  
 キハ更ニ能ク其ノ傾向ヲ認メ得ヘシ(第四表乃至第七表及原表第六表)

生産ハ季節ニ依リテ異ナリ秋季ノ三六八七九人ハ最多ニシテ春季ノ二五七八七人ハ最少ナ  
 リ然レトモ四季ノ日數同シカラサルヲ以テ正確ニ生産ノ多少ヲ知ラムニハ各季節ノ一日平  
 均數ヲ算出シテ之ヲ全年ノ一日平均數ニ比例セシムルヲ要ス故ニ今此ノ趣旨ニ依リ全年平  
 均一日生産百ニ付各季節平均一日生産ノ割合ヲ見ルニ秋季ハ一一二二一人ニシテ第一位ヲ

四季別

月別

占メ冬季三一、四八八人ハ一〇五四八人夏季二六九一二人ハ八八一九人ニシテ各之ニ次キ春季ハ八四五〇人ニシテ最下位ニ在リ即チ生産ハ比較的寒冷ノ季節ニ多クシテ温暖ノ季節ニ少シ(第十表第十一表及原表第四表)

次ニ生産ヲ月ニ依リテ分ツニ十一月ノ一二七三九人ハ一年平均一日生産百ニ付平均一日生産ノ割合一二八〇二人ニシテ第一位ニ居リ以下十月一二九二二人ハ一二五六七人九月一一二一八人ハ一一二七四人十二月一一五〇三人ハ一一一八七人及二月九七九〇人ハ一〇五四一人ヲ以テ順次之ニ次キ全年平均一日ノ割合以上ニ在ルハ此ノ五箇月ニ止マル平均以下ノ月ニ在リテハ一月一〇一九六人ハ九月一六人ヨリ八月三月七月五月六月ヲ經テ四月七七一五人ハ七七五三人ヲ以テ最少トス之ヲ要スルニ生産ノ多キハ九月乃至十二月ニシテ少キハ四月乃至七月ナリ而シテ九月乃至十二月ニ生産多キハ明治三十八年十二月乃至明治三十九年三月ニ妊娠シタル者多キヲ示シ四月乃至七月ニ生産少キハ明治三十八年七月乃至十月ニ妊娠シタル者少キヲ示ス(第十二表第十三表及原表第四表)

以上ハ生産ニ關スル説明ナリ然ルニ之ヲ出生總數ノ狀況ニ徴スルモ生産ニ異ナルコトナク四季ニ於テハ秋季ノ一二三三八人ヲ最多トシ月ニ於テハ十一月ノ一二八二八人ヲ最多トス(第十八表乃至第二十一表及原表第四表)

生産ト出生總數

右出生總數及生産ノ季節ヲ内地ニ比較スルニ内地ニ於テモ大體其ノ傾向ヲ同シクセリ即チ生産ニ於ケル三月ノ一三一二九人一月ノ一二九七四人二月ノ一二六二五人及十二月ノ一四〇一人ハ順次ニ一年平均一日ノ割合以上ニ在リテ他ノ八箇月ニ比シ著シク高率ヲ示シ又

内地トノ比較

六月ノ七〇三〇人七月ノ八〇九〇人五月ノ八三九九人及八月ノ八四九九人ハ甚低率ヲ示ス(明治三十八年日本帝國人口動態統計比出生ノ部第五表) 故ニ出生及生産ハ本島ニ於テモ内地ニ於テモ寒冷ノ候ニ多クシテ炎熱ノ候ニ少シ

第四 地方ニ依ル差異

要旨

生産超過

出生總數ノ全島平均ハ人口千ニ付四〇一人ナリ今各地方ノ狀況ヲ觀ルニ南投廳三、七三四人ノ四九九人ハ最高率ニシテ鹽水港廳(九三三七三人)ノ三四八人ハ最低率ナリ而シテ全島二十廳ヲ臺北廳ヨリ斗六廳ニ至ル中部以北ノ十一廳ト嘉義廳ヨリ澎湖廳ニ至ル南部ノ九廳トニ分テテ之ヲ比較スルニ中部以北ノ各廳ニ於テハ臺北三、九四人基隆三、八三人及深坑三、九七三人廳ニ平均以下ノ數ヲ示スモ他ノ八廳ハ皆平均以上ニ在ルヲ以テ中部以北ノ各廳ハ概シテ出生多シト謂フヲ得ヘク又南部ノ各廳ニ於テハ恒春四、九一人及阿緞四、〇六人ノ二廳ニ平均以上ノ數ヲ示スモ他ノ七廳ハ總テ平均以下ニ在ルカ故ニ南部ノ各廳ハ概シテ出生少シト謂フヲ得ヘシ次ニ生産ニ就テ之ヲ觀ルモ全ク出生總數ノ狀況ト同型ニシテ人口千ニ付南投廳ノ四七七人ヲ最高率トシ鹽水港廳ノ三四三人ヲ最低率トス

全島ニ於ケル生産超過ハ人口千ニ付五三人ナリ而シテ各廳ノ狀況ヲ見ルニ中部以北ノ十一廳ハ前項ニ述ヘタルカ如ク生産ノ數甚多ク隨テ孰モ整然トシテ生産率超過ヲ認メ殊ニ桃園廳ノ如キハ人口千ニ付二〇六人ノ超過ニシテ其ノ超過ノ最少キ斗六廳ニ於テモ尙三六人ナルニ拘ラス南部各廳ニ於テハ恒春澎湖二廳ノ生産率超過ト臺東廳ノ生産死亡同率トヲ例外

トシ其ノ他ハ就モ死亡ハ却テ生産ヨリモ多シ就中嘉義廳ノ如キハ生産ハ七一〇〇人死亡ハ一〇三七四人ニシテ死亡ノ生産ニ超過スルコト三二七四人即チ人口千ニ付一六七人ノ多キニ及ヒ其ノ他鹽水港廳ハ五八八人鳳山廳ハ五五人蕃薯寮廳ハ一七人阿緞廳ハ〇九人臺南廳ハ〇八人ノ死亡超過ヲ示ス就中阿緞廳ハ生産率三九六人全島平均ノ上ニ在ルモ死亡甚多キカ爲途ニ死亡超過ヲ示スニ至レリ而シテ嘉義廳ニ於テ斯ノ如ク特ニ顯著ナル死亡超過ヲ來セラルハ管ニ生産ノ少キカ爲ノミナラス明治三十九年三四兩月ノ震災及同年中ノベスト病流行ノ爲ニ死亡シタル者甚多キニ職由スルモノニシテ震災ノ爲ニ死亡シタル者一二四七人<sup>地方</sup>乃至一八九頁<sup>嘉義</sup>及ベスト病ノ爲ニ死亡シタル者八三七人合計二〇八四人ヲ除去スルトキハ同廳ノ死亡ハ八二九〇人ト爲リテ生産ニ超過スルコト一、一九〇人即チ人口千ニ付六一一人ト爲リ鹽水港廳及鳳山廳ノ死亡率超過ニ近邇スルニ至ル但シ同年ニ於ケルベスト病ノ流行ハ獨リ嘉義廳ニ止ラス臺北斗六鹽水港臺南及鳳山ノ五廳ニ於テモ少カラサル死亡ヲ見ルト雖今ハ唯其ノ最多ナル嘉義廳ノミニ就テ説述スルニ止ム(第一表第三十四表及原表第一表)

地方別生産率超過 (×ハ死亡率超過)

廳	人口千ニ付生産率超過	廳	人口千ニ付生産率超過	廳	人口千ニ付生産率超過
宜 基 濱	一〇七	南 彰 臺	八二	阿 鳳 蕃	一七
關 隆 北	一〇七	投 化 中	五七	緞 山 寮	一七
	一五七		二二		〇九

公生私生ノ別

四季別

要旨

苗 新 桃 深	一四一	斗	三六	恒	二二
栗 竹 園 坑	二〇六	嘉	一六七	臺	〇
	一九四	鹽	五八	湖	一〇
	一五五	水	〇八	東	〇
		南 港 義 六		春	
		× × ×		島	
		全 澎 臺			
		〇八			

生産中ニ於ケル公生私生ノ割合ハ各廳ノ間ニ多少ノ差異ナキニ非ス即チ私生ノ最多ハ恒春廳ノ八四〇ニシテ最少ハ彰化廳ノ一三〇ナリ而シテ全島平均三四〇ノ上ニ在ルハ右恒春廳ノ外臺北基隆深坑桃園新竹苗栗臺南蕃薯寮阿緞臺東及澎湖ノ十一廳ニシテ其ノ下ニ在ルハ右彰化廳ノ外宜蘭臺中南投斗六嘉義鹽水港及鳳山ノ七廳ナリ(第四表及原表第六表)

全島ニ於ケル生産ハ全年平均一日生産百ニ付秋季ノ平均一日生産一二二八人ヲ以テ最多トシ春季ノ八四五〇人ヲ以テ最少トスルコト前ニ述ヘタル所ニシテ各廳ノ狀況モ宜蘭廳ニ於テ冬季(二四五二人)ノ一、二〇五二人ヲ最多トスルヲ除キ總テ秋季ハ四季中ノ最高率ヲ示シ殊ニ嘉義廳(三三一人)ノ一、三〇五五人鳳山廳(二、一四七人)ノ一、二九七三人及彰化廳(三、九六七人)ノ一、二九四〇人等ハ甚高率ナリ又春季ノ最少ナル事實ニ對シテモ深坑苗栗臺中彰化臺南及澎湖ノ六廳ハ夏季ヲ最少トスル變例アリト雖其ノ春季トノ差減ハ概シテ僅少ニシテ春季ノ最少ナル一般趨勢ニ取リテハ大ナル影響ナシ(第十表第十二表及原表第四表)

第五 種族ニ依ル差異

生産ヲ種族ニ分チテ見ルニ總數中本島人ハ九七三六〇ノ多數ヲ占メ内地人ハ二三一〇、外國人ハ〇三三〇ノ少數ニ過キササルヲ以テ本島人ニ關スル事實ハ上來述ヘタル各種族平均ノ狀

生産超過

公生私生ノ別

況ヲ支配スルモノト謂フヘシ而シテ更ニ種族ノ異ナルニ依リテ生産上ニ如何ナル差異アリヤヲ見ルニ各種族ノ人口千ニ付生産ノ割合ハ本島人三九七人内地人二七一人外國人三七人ニシテ其ノ平均ハ三九三人ナルカ故ニ本島人ハ平均以上ニ在ルモ内地人及外國人ハ其ノ以下ニ在リ第二表及原表第二表)

各種族平均ノ生産率超過ハ人口千ニ付五三人ナリ而シテ本島人ハ之ト同率ナルモ内地人ハ六九人ナル高率ヲ示シ外國人ハ之ニ反シテ八六八ノ死亡率超過ヲ示ス(第二表第三十五表及原表第二表)

本島人ハ生産一〇九一〇七人中公生一一五三一五人即チ九六八%私生三七九二人即チ三三二%ニシテ各種族ノ平均タル公生九六六%私生三四%ニ比シテ公生ノ割合多キニ反シ内地人及外國人ハ却テ私生多ク内地人ハ生産一九二二人中公生一五五九人即チ八一%ニ下リテ私生三六三人即チ一八九%ニ上リ又外國人ハ生産三八八人ニシテ甚少數ナレトモ其ノ中公生三四人即チ八九五%ニ下リテ私生四人即チ一〇五%ニ上レリ今外國人ハ暫ク之ヲ措キ内地人ニ就テ私生ノ斯ノ如ク多キ所以ヲ案スルニ蓋シ其ノ父母ハ事實上夫妻ノ位置ニ在ルモ所謂内縁ノ夫妻ニシテ結婚ノ形式ヲ闕ク者多キニ由ルナルヘシ(第五表第七表及原表第七表)

四季別生産ノ狀況ハ本島人及内地人ニ在リテハ概テ其ノ傾向ヲ一ニシ最多ハ秋季ニシテ本島人(三六三〇九人)ハ全年平均一日生産百ニ付一日平均一二二七人内地人(五五九人)ハ一六六六人ナリ又其ノ最少ハ春季ニシテ本島人(二五三八三人)ハ八四五五人内地人(三九七人)ハ八一九五五人ナリ然レトモ本島人ト内地人トノ異ナル所ハ本島人ニ在リテハ第二位ハ冬季(三一、

要旨

〇一七人ノ一〇五六一人ニシテ各種族ノ平均ニ同シキモ内地人ハ夏季五〇七人ノ一〇四六五人ヲ第二位トスルニ在リ次ニ外國人ノ生産ハ僅ニ三八人ニシテ内冬季ノ一三人ハ一三八七四人ニシテ最多ク春季及夏季ノ七人ハ七三〇八人ニシテ最少シ(第十一表第十三表及原表第五表)

第六 體性ニ依ル差異

出生總數一二三、五九二人中男女不詳二人ヲ除キ男六四六一四人、女五八九七六六人ニシテ女百ニ付男一〇九六六人又生産一二一〇六七人中男六三、一九三人、女五七、八七四人生産ニハ男女百ニ付男一〇九二人ナルカ故ニ男ノ生産ハ出生總數ヨリモ〇四人少シ抑、男女兩性ハ自然的區別ニシテ人爲ヲ以テ如何トモスルコト能ハサレトモ(一)男ノ出生ハ常ニ女ヨリモ多キコト及(二)其ノ多キ内ニ於テ生産ノ割合ハ出生總數ノ割合ヨリモ少キコト即チ一面ニ於テ男ノ死産ノ割合ハ生産ノ割合ヨリモ多キコトハ一般ノ通義ニシテ之ヲ内地ノ事實ニ徴スルモ内地ノ男ノ割合ハ女百ニ付出生總數ハ一〇三三人ニシテ生産ハ一〇二七人ヲ示シ明治三十八年日本帝國ノ部算四表 即チ内地ニ於ケル男ノ割合ハ本島ヨリモ低率ナレトモ其ノ傾向甚相似タリ(第八表、第九表及原表第一表)

地方別

出生總數ノ體性ヲ地方ニ分チテ觀察スルニ宜蘭臺中、斗六、嘉義鹽水港、蕃薯寮、鳳山、阿緬及臺東ノ九廳ハ女百ニ付男ノ割合全島平均以上ニ在リテ臺中廳(男四、八五三人、女四、一一五人)ノ一七九人ヲ最多トシ爾餘ノ十一廳ハ平均以下ニ在リテ苗栗廳(男三、〇九〇人、女三、一二六六)ノ九

種族別

生產超過

要旨

地方別

八八人ヲ最少トス即チ臺中及苗栗ノ二廳ハ地ヲ接シテ相隣レルモ出生總數ニ於ケル男女ノ割合ニ就テハ最多最少ノ兩極ヲ爲ス以上ハ出生總數ノ狀況ナレトモ之ヲ生産ノ狀況ニ照スモ其ノ傾向尠モ異ナルコトナシ然レトモ死産ニ至リテハ稍異ニシ深坑嘉義鹽水港蕃薯寮恒春及臺東ノ六廳ヲ除ケハ出生總數ノ割合ヨリモ男ノ多キヲ示ス(第八表及原表第一表)次ニ之ヲ種族ニ分ツニ女百ニ付男ノ割合ハ本島人ハ出生總數一〇九四人生産一〇九〇人ニシテ内地人ハ出生總數一二一四人生産一二〇四人ナリ但シ外國人ニハ死産ナキヲ以テ出生總數及生産ニ於ケル割合ハ共ニ一五三三人トス(第九表及原表第二表)

男女平均ノ生産率超過ハ人口千ニ付五三人ナルコト前記ノ如シ而シテ男ニ在リテハ生産六三一・九三人死亡五五・八七二人ニシテ生産超過七三・二一人即チ人口千ニ付四五人ト爲リ女ニ在リテハ生産五七・八七四人死亡四八・八七七人ニシテ生産超過八・九九七人即チ人口千ニ付六二人ト爲ルカ故ニ女ハ男ヨリモ生産率超過一七人多シ(原表第一表)

今各廳ノ事實ヲ見ルニ臺北ヨリ斗六ニ至ル中部以北ノ十一廳ニハ孰モ男女共ニ生産率超過ヲ認ムルモ嘉義以南ノ九廳ニ於テハ恒春廳ノ男及女臺南臺東二廳ノ女澎湖廳ノ男ヲ除ク外總テ死亡率超過ス而シテ斯ノ如ク南部各廳ニ於テハ一般ニ生産ノ少キニ拘ラス恒春廳ハ男女共ニ二十廳中生産率超過最多ク男ニ一九三人女ニ二三六人ノ超過ヲ示ス(原表第一表)

地方及體性別生産率超過 (×ハ死亡率超過)

廳	人口千ニ付		生産率超過
	男	女	

全	澎	嘉	恒	阿	鳳	蕃	臺	鹽	嘉	斗	南	彰	臺	苗	新	桃	深	宜	基	臺	
島	湖	東	春	寮	山	寮	南	港	義	六	投	化	中	栗	竹	園	坑	蘭	隆	北	
.....	.....	.....	.....	.....	.....	.....	.....	.....	.....	.....	.....	.....	.....	.....	.....	.....	.....	.....	.....	.....	.....
四・五	五・六	二・七	一・九	〇・三	五・三	二・六	二・四	四・四	一・三	二・一	九・四	三・九	六・八	二・六	一・七	一・九	九・七	一・四	八・〇	九・六	九・六
.....	.....	.....	.....	.....	.....	.....	.....	.....	.....	.....	.....	.....	.....	.....	.....	.....	.....	.....	.....	.....	.....
六・一	三・三	三・〇	一・四	一・六	五・八	〇・六	一・〇	七・四	一・〇	五・一	一・五	七・八	九・九	一・八	二・一	二・一	一・九	一・七	一・四	二・一	二・一

種族別

公生私生ノ別  
要旨

地方別及種  
族別

尙各種族各別ノ生産率超過ヲ見ルニ人口千ニ付本島人ハ男四六人ニシテ各種族ノ平均ヨリモ〇一人多ク女六一人ニシテ平均ヨリモ〇一人少シ又内地人ハ男三五人ニシテ平均ヨリモ一〇人少ク女一二二人ニシテ平均ヨリモ六〇人多シ而シテ外國人ハ女ニ六七人ノ生産率超過アルモ男ニ却テ九六人ノ死亡率超過ヲ示ス(原表第二表)

前記ノ如ク出生總數ノ女百ニ付男ノ割合ハ一〇九六人ナリ而シテ公生私生ニ分チテ男女ヲ比較スルニ公生ノ男ハ依然一〇九六人ナルモ私生ノ男ハ一〇八五人ト爲リ私生男ノ公生男ヨリモ少キコト女百ニ付一一人ナリ元來私生ニ比較的女多キコトハ普通ノ現象ニシテ本島ニ於ケル如上ノ事實ハ此ノ現象ヲ一致ス更ニ之ヲ生産中ノ公生私生ニ就テ觀ルトキハ其ノ傾向一層著明ニシテ生産ノ女百ニ付男一〇九二人ナル割合ハ公生ニ於テハ依然變動ナキモ私生ニ於テハ一〇七七人ニ減シ其ノ間ニ一五人ノ較差ヲ生ス(第八表第九表及原表第六表)

以上公生私生ノ區別ニ依ル男女ノ割合ハ各區間及各種族間ニ大差ナキヲ以テ其ノ詳論ヲ略スヘシ但シ前段述ヘタルカ如ク大數ノ上ニ於テハ私生ニハ比較的女多ク隨テ私生男ノ割合ハ公生男ノ割合ヨリモ低率ナリト雖臺北深坑臺中彰化斗六嘉義臺南蕃薯寮鳳山阿猴及澎湖ノ十一廳ノ男ノ割合ハ却テ私生ニ多ク如上一般ノ現象ニ反スルヲ見ル(第八表第九表及原表第三表)

第七 父母ノ職業ニ依ル差異

父母ノ職業ニ依リテ生産ヲ分ツトキハ農業七五〇八〇商業九四〇〇〇庶業八五九〇工業四三

要旨

五〇自由業二一七〇准有業〇四〇〇及無業〇〇一〇ノ割合ナリ然レトモ生産ノ多少ハ各業人口總數ノ多少ニ起因スルモノナレハ正確ニ各業生産ノ多少ヲ知ラムニハ各業ノ生産ヲ其ノ人口總數ニ比例セシムルコトヲ要ス故ニ今明治三十八年十月一日臨時臺灣戶口調査ノ各業人口千ニ付生産ノ割合ヲ見ルニ農業四二四人ノ第一位准有業一〇八人ノ第六位及無業一人ノ第三位ニ在ルヲ除ク外順位ニ異動ヲ來シ庶業ノ三八五人ハ第二位ニ上リ商業ノ三六七人ハ第三位ニ下リ自由業ノ三五七人ハ第四位ニ上リ又工業ノ二七四人ハ第五位ニ下レリ斯ノ如ク生産ノ職業別比例ト各業ノ人口總數ニ對スル割合トハ其ノ狀況ヲ異ニスル所アリ而シテ茲ニ父母ノ職業トハ嫡庶出ニ在リテハ父ノ職業私生兒ニ在リテハ母ノ職業ヲ謂フ(第二十八表第二十九表及原表第八表)

嫡庶出、私生子ノ別

右ニ舉ケタル各職業ノ割合ハ出生子ノ男ナルト女ナルトニ依リ大ナル異動ヲ認メスト雖種族及嫡庶出私生子ノ如何ニ依リ差異アルヲ見ル而シテ前記ノ如ク嫡庶出ニ就テハ父ノ職業ニ依リ私生子ニ就テハ母ノ職業ニ依リテ調査シタルモノナルカ故ニ嫡庶出ト私生子トニ依リテ生スル職業ノ差異ハ即チ父母(寧ロ男女)ノ職業ノ差異ヲ示スモノナリ

生産ノ嫡庶出ニ在リテハ各職業ノ順位及割合ハ前記平均ノ順位及割合ト平衡ス即チ農業七五七四〇商業九三三五〇庶業八二八〇工業四一〇〇自由業二一六〇准有業〇三七〇ニシテ無業ハ〇〇一〇ニ達セス然ルニ私生子ニ在リテハ大ナル異動ヲ來シ農業ハ等シク第一位ナリト雖其ノ割合ハ減シテ四九三七〇ト爲リ庶業ハ第三位ヨリ第二位ニ上リテ二〇七七〇ヲ示シ工業亦第四位ヨリ第三位ニ上リテ一四五〇〇ヲ占メ商業ハ第二位ヨリ第四位ニ下リテ一

嫡庶出及私生子  
本島人  
内地人

外國人

一、四〇ト爲リ自由業(二五八)及准有業(一五四)ハ順位ニ異動ナキモ割合ニ多少ノ増加ヲ示シ無業モ〇・一〇%ニ上レリ蓋シ嫡庶出(一一八〇八七)ハ生産總數ノ九七五%ヲ占メ私生子ハ其ノ二五%ニ過キサカ故ニ嫡庶出ニ於ケル職業ノ狀況ト生産總數ニ於ケル職業ノ狀況ト其ノ趣ヲ一ニセルコト怪ムニ足ラサルナリ(第二十八表及原表第八表)

父母ノ種族ニ依リテ職業ヲ檢スルニ本島人ハ嫡庶出私生子共ニ大體ニ於テ前記種族平均ノ狀況ト同型ナルモ内地人及外國人ハ全ク其ノ趣ヲ異ニス即チ左ノ如シ

内地人嫡庶出ノ最高率ハ自由業ノ五五四%ニシテ商業ノ二六五%、工業ノ一五二%、農業ノ一八四%、無業ノ〇・四三%、准有業ノ〇・三七%、無業ノ〇・一二%各相次ク又私生子ニ於テハ商業ノ四〇・二七%ヲ以テ最高率トシ以下工業ノ三八・二三%、自由業ノ一四・三三%、無業ノ三・〇七%、准有業ノ二・七三%、農業ノ一・三七%ノ順位ト爲リ無業ニハ私生子ナシ要スルニ内地人ニ在リテハ嫡庶出及私生子共ニ農業甚少ク又自由業ハ嫡庶出ニ最多ナルモ私生子ニ甚減少セリ

外國人ニハ私生子ナク總テ嫡庶出ニシテ農業、自由業、准有業ハ孰モ低率ニシテ各二・六三%ヲ示シ最多ハ商業ノ五・〇〇%ニシテ工業ノ二・六三%之ニ次キ無業ノ一・五七%又之ニ次キ無業ニハ出生ナシ(第二十八表及原表第八表)

以上ハ生産ニ就テノ狀況ナリ而シテ出生總數ニ於テモ其ノ傾向異ナルコトナク本島人ハ農業ノ七六・〇五%、内地人ハ自由業ノ四八・六九%、外國人ハ商業ノ五〇・〇〇%ヲ以テ各最多トシ各種族ノ平均ニ於テハ農業ノ七四・七九%ヲ最多トス(第三十二表及原表第八表)

### 第三節 死産

#### 第一 公生私生ノ別

死産數

公生私生

内地トノ比較

死産ハ二、五二五人ニシテ人口千ニ付〇・八人又出産ノ能力アリト認ムヘキ十六歳乃至五十歳ノ女子千ニ付三・四人ニシテ出生總數ノ二・〇%ナリ(第一表乃至第七表及原表第一表)

死産ヲ公生ト私生トニ別ツニ公生ハ二、三四八人即チ九三・〇%ニシテ私生ハ一、七七人即チ七・〇%ナリ而シテ此ノ公生私生ノ割合ヲ生産ニ對照スルニ生産ニ於テハ公生九六・六%、私生三・四%ナルカ故ニ死産ハ生産ヨリモ公生ノ割合三・六%少シ而シテ此ノ事タルヤ死産ニハ比較的私生多シトノ現象ト一致セリ(第四表第五表及原表第十一表)

今以上ノ死産數及公生私生ノ割合ヲ内地ニ比較スルニ内地ノ死産ハ人口千ニ付三・〇人ニシテ出生總數ノ八・九%又死産中ノ私生ハ二・二%明治三十八年日本帝國人口動態統計比出生ノ部第一表乃至第三表ナルヲ以テ本島ノ割合ハ内地ニ比シテ甚少シ即チ人口千ニ付二・二人出生總數中ノ割合六・九人及死産中私生ノ割合一・五〇%ノ大差ヲ存ス

#### 第二 懷孕月數ニ依ル差異

私産ヲ懷孕月數ニ依リテ分ツトキハ總數二、五二五人中九箇月ノ七五六人即チ二九・九四%ヲ以テ最多トシ十箇月ノ六〇一人即チ二三・八〇%之ニ次キ十箇月以上ヲ除キ八箇月ノ五四五人即チ二一・五八%ヨリ四箇月ノ五六人即チ二・二二%ニ至ルマテ順次ニ月數ノ短キニ從ヒ減

要旨



公生私生ノ別

少セリ之ヲ四箇月中ニ合算セリ以下皆同シ(第二十六表第二十七表及原表第十三表)
公生ト私生トヲ分テテ懷孕月數ヲ檢スルモ其ノ概況ハ前記ニ異ナルコトナク共ニ九箇月ヲ
以テ最多トシ公生ニ在リテハ二三四八人中七〇六人即チ三〇〇六〇私生ニ在リテハ一七七
人中五〇人即チ二八二六〇ヲ示ス(第二十二表及原表第十三表)

第三 季節ニ依ル差異

四季別

月別

死産ノ季節別モ亦生産ニ同シク最多ハ秋季最少ハ春季ニシテ秋季ハ二五二五人ノ中八三一
人即チ全年平均一日死産百ニ付平均一日死産ノ割合一三二〇一人春季ハ四七二人即チ同上
ノ割合七四二六人ニ過キス但シ死産ノ生産ニ異ナルハ生産ニ於テハ秋季ニ次キテ多數ナル
ハ冬季ノ一〇五四八人ナルモ死産ニ於テハ夏季六〇人ノ一〇三七〇人ニシテ冬季五六二
人ノ九〇二七人ハ其ノ次位ニ在ルコト是ナリ(第十四表第十五表及原表第九表)
更ニ死産ヲ月ニ分ツトキハ十一月(二九二人)ノ一四〇七〇人ヲ最多トシ十月(二九一人)ノ一三
五六九人及九月(二四八八)ノ一一九五〇人之ニ次クコト生産ニ同シキモ九月ニ次クハ生産ニ
於テハ十二月(一一一八七人)ナルモ死産ニ於テハ八月(二四七人)ノ一一五一八人ナリ又死産ノ
最少ハ四月(一三四人)ノ六四五七人ニシテ是亦生産ニ同シ(第十六表第十七表及原表第九表)

第四 地方ニ依ル差異

要旨

死産ノ全島平均ハ人口千ニ付〇八人ナリ而シテ此ノ平均位ニ在ルハ基隆(一〇〇人)新竹(一三

公生私生ノ別

四人臺中(一五八人)及蕃薯寮(四〇人)ノ四廳ニシテ臺北宜蘭深坑彰化南投斗六嘉義阿緞及恒春
ノ九廳ハ平均以上其ノ他ノ七廳ハ平均以下ニ在リ而シテ其ノ最高率ハ南投廳(一六六人)ノ二
二人ニシテ最低率ハ苗栗(五七人)及臺東(二人)ニ廳ノ各〇四人ナリ(第一表及原表第一表)
死産ノ全島平均ハ公生九三〇〇ニシテ私生七〇〇ナリ然ルニ二十廳ノ中公生ノ最多ハ南投
廳(一六四人)ノ九八八〇ニシテ最少ハ基隆廳(八二人)ノ八二〇〇ナリ即チ南投廳ハ平均ヲ上ル
コト五八〇ニシテ基隆廳ハ平均ヲ下ルコト一一〇〇ナルカ故ニ此ノ兩廳ノ間ニハ一六八〇
ノ大ナル懸隔ヲ存シ隨テ各廳死産ノ數ハ甚少キニ拘ラス公生ト私生トノ割合ハ區々多様ナ
リ然レトモ各廳概シテ死産ニ於テハ生産ニ於ケルヨリモ公生ノ割合減退シテ私生ニ比較的
死産多キヲ證ス(第四表及原表第十一表)

懷孕月數

死産ハ概シテ懷孕九箇月最多ク十箇月之ニ次キ以下八箇月ヨリ漸次ニ月數ノ短キニ隨ヒ減
少スルコト前第二ニ述ヘタル所ナリ然ルニ各廳ニ就テ觀ルニ桃園(二八〇四)苗栗(二四五七
〇)臺中(三四八一)鳳山(三四二五)恒春(三四二九)臺東(三一八一)及澎湖(三一七〇)ノ七廳
ハ十箇月阿緞廳(三二二四)ハ八箇月ヲ以テ最多トスルノ外各廳略々其ノ狀況ヲ同シクシ之
ヲ公生私生ニ分ツモ概ネ然リ第二十二表第二十四表第二十六表及原表第十三表)

四季別

全島ニ於ケル死産ノ最多ハ秋季ニシテ全年平均一日死産百ニ付平均一日死産一三二〇一人
ナリ今各廳ノ事實ヲ討スルニ元來死産ノ數ハ全島僅ニ二五二五人ニシテ之ヲ二十廳ニ區分
スルトキハ一廳一季節ノ死産ハ其僅少ナルモ概シテ秋季ヲ高率トシ春季ヲ低率トスル狀況
全島ニ近似ス而シテ苗栗廳ノ秋季(二六人)ニ於ケル一八二九六人ハ最高ニシテ臺東廳ノ春季

(二)ニ於ケル三六〇七人ハ最低ナリ(第十四表第十六表及原表第九表)

### 第五 種族ニ依ル差異

種族ニ依リテ死産數ヲ檢スルニ外國人ニハ一ノ死産ナキヲ以テ以下總テ之ヲ措キ本島人ハ二三九七人即チ九四九%内地人ハ一二八八人即チ五一%ニシテ人口千ニ付本島人ハ平均ト同シク〇八人内地人ハ一八人ナリ(第二表及原表第二表)

#### 公生私生ノ別

死産ハ其ノ數甚少シ殊ニ内地人ノ死産ハ僅ニ一二八人ナルヲ以テ本節ノ記述ハ力メテ簡ヲ旨トシ其ノ要點ヲ摘録スルニ止メム  
本島人ハ公生二二六六人即チ死産總數ノ九四五%ニシテ平均九三〇%ニ比シ一五%ノ差増アルモ内地人ハ公生八二人即チ六四一%ニシテ平均ヨリノ差減二八九%ナリ(第五表及原表第十二表)

#### 懷孕月數

本島人ノ死産ハ二三九七人中懷孕九箇月ノ者七二八人即チ三〇三七%ヲ以テ最高トシ次ハ十箇月ノ五六四人即チ二三五三%ニシテ十箇月以上ヲ除キ八箇月ヨリ順次ニ月數ノ短キニ隨ヒ遞減スルコト平均ト異ナラサルモ内地人ニ在リテハ十箇月ノ三七人即チ二八九〇%ヲ最高トシ十箇月以上ヲ除キ九箇月ヨリ順次ニ月數ノ短キニ隨ヒ遞減スルノ如ク内地人ノ死産ハ懷孕月數十箇月ノ者最多ナルコト本島人ニ異ナレトモ内地人ノ死産ヲ公生ト私生トニ分ツトキハ私生死産ハ内地人ニ於テモ九箇月ノ一一人即チ二三九二%ヲ最多トス(第二十三表第二十五表第二十七表及原表第十四表)

#### 四季別

季節ニ依ル死産ノ差異ニ就テハ本島人内地人其ノ狀況ヲ同シクス詳言スレハ本島人ハ秋季(七九一人)ノ一三二三六人ヲ最高春季(四四七人)ノ七三九九人ヲ最低トシ内地人ハ秋季(四〇人)ノ一二五三四人ヲ最高春季(二五人)ノ七七四九人ヲ最低トス而シテ夏季ノ第二位ニ在ル冬季ノ第三位ニ在ルコト亦相同シ(第十五表第十七表及原表第十表)

### 第六 體性ニ依ル差異

死産ノ總數ハ二五二五人ニシテ内男女不詳二人ヲ除ケハ男一四二一人女一〇二二人ニシテ女百ニ付男一二八九人トナリ之ヲ出生總數ニ於ケル男ノ割合一〇九六人ニ比スレハ一九三一人多ク又生産ニ於ケル男ノ割合一〇九二人ニ比スレハ一九七人多シ即チ死産ニハ男ノ割合比較的多キコトヲ知ルヘシ(第八表第九表及原表第一表)

#### 地方別及種族別

死産ノ女百ニ付男一二八九人ノ平均率ヲ地方別ヨリ見レハ苗栗廳ノ二〇〇〇人ヲ最多(苗栗廳ニ於テハ男ノ割合二深坑廳ノ七五〇人ヲ最少トシ又種族別ヨリ見レハ本島人ハ一二八五人ニシテ平均ヨリモ〇四人少ク内地人ハ一三七〇人ニシテ平均ヨリモ八一人多シ(第八表第九表及原表第二表)

#### 公生私生ノ別

右ニ述ヘタルカ如ク死産ノ女百ニ付男ノ割合ハ平均一二八九人ナルモ之ヲ公生私生ニ分ツニ公生ニ在リテハ一二九一人ニシテ私生ニ在リテハ一二六九人タリ而シテ此ノ事實ニ依ルトキハ(一)死産ニ於テハ公生私生トモ出生總數及生産ニ比シテ男ノ割合多キコト(二)死産中ニ於テモ公生ハ私生ニ比シテ男ノ割合多シ換言スレハ私生ニハ女ノ比較的多キコトノ愈々顯著

種族別

ナルヲ見ル(第八表第九表及原表第十一表)
次ニ公生私生ニ就テ本島人ト内地人トノ間ニ存スル差異ヲ見ルニ公生ニ於テハ本島人一四八人内地人一七〇六人ナリ即チ本島人ハ公生ニ男ノ割合多キモ内地人ハ之ニ反シテ私生ニ男ノ割合多シ(第九表及原表第十二表)

第七 父母ノ職業ニ依ル差異

要旨

職業ニ依リテ死産ニ如何ナル關係ヲ及ボスヤヲ研究スルニハ生産ニ於ケルト同シク嫡庶出ハ父ノ職業私生子ハ母ノ職業ニ依リテ觀察スヘシ
死産ノ最多ハ農業ノ六一四四%ニシテ最少ハ無業ノ〇〇八%ナリ而シテ商業ノ一五六四%及庶業ノ一〇〇二%ハ尙十人中ノ一人以上ナルモ工業ノ七五二%及自由業ノ四七五%ハ二十人中ノ約一人ニ過キス但シ各業ノ人口總數千ニ付死産ノ割合ヲ見ルニ無業及准有業ハ共ニ〇三人ニシテ末位ニ在ル外其ノ狀況一變シテ自由業ノ一六人ヲ最高トシ商業ノ一三人工業ノ一〇人庶業ノ〇九人ヨリ農業ノ〇七人ヲ最低トス第三十表第三十一表及原表第十五表嫡庶出ト私生子トヲ分チテ之ヲ見ルニ嫡庶出ニ於テハ前記死産總數ト同一ニシテ農業六二七九%ヲ最多トシ無業〇〇八%ヲ最少トス然ルニ私生子ニ於テハ(一)ノ無業ナク(二)總數及嫡庶出ニ於テ第四位ナル工業ハ二三三%ヲ以テ第二位ニ上リ商業一五七九%及庶業二三五三%ハ順次其ノ次ニ下リ(三)農業ハ依然第一位ナルモ其ノ割合三六八四%ニ減少ス

嫡庶出私生子ノ別

嫡庶出及私生子ト種族

更ニ之ヲ本島人ト内地人トニ分ツニ本島人ハ嫡庶出私生子共ニ前段二種族平均ノ狀況ト略一致スルモ内地人ハ之ニ異ナリ(一)嫡庶出私生子トモ庶業准有業及無業ニ死産ナク(二)二種族平均及本島人ト正反對ニ農業最少ク嫡庶出ハ二二五%私生子ハ二五六%ニ過キス(三)而シテ其ノ最多ハ嫡庶出ハ自由業ノ四八三%私生子ハ商業ノ四一〇%ニシテ(四)嫡庶出ノ第二位ヲ商業(三四八三%)第三位ヲ工業(一四六一%)トシ私生子ノ第二位ヲ工業(三〇七七%)第三位ヲ自由業(二五六四%)トス第三十表及原表第十五表)

第四節 棄兒

要旨

棄兒ノ發見ハ男三人女五人計八人ヲ算シ其ノ發見ノ時ニ於ケル年齢推定ニ依ルハ出生後一箇月以内ノ者男三人女三人計六人ニシテ一箇月乃至二箇月ノ女一人及二箇月乃至三箇月ノ女一人ナリ而シテ發見ノ場所ハ臺北鹽水港彰化及嘉義ノ四廳ニシテ臺北廳ニ於テハ出生後一箇月以内ノ女二人一箇月乃至二箇月ノ女一人及二箇月乃至三箇月ノ女一人計四人ニシテ即チ棄兒總數八人中ノ一半ハ臺北廳ニ在リ鹽水港廳ハ男二人彰化廳ハ男一人嘉義廳ハ女一人ニシテ共ニ一箇月以内ノ者ナリ而シテ以上棄兒ノ種族ハ總テ本島人依ルニ係ル(原表第十六表)

### 第三章 死亡

#### 第一節 死亡及死亡率

要旨

本島ノ死亡及死亡率

内地トノ比較

外國トノ比較

死亡ハ人口減少ノ重ナル原因ニシテ文化殊ニ醫術衛生經濟其ノ他ノ事項ト直接ノ關係ヲ有スルカ故ニ極メテ重要ノ問題ニ屬ス

本年ノ死亡ハ總數一〇四七四九人ニシテ人口千ニ付三四〇人ノ比例タリ(第三十四表第三十五表及原表第一表)

本島ノ死亡率ヲ以テ之ヲ内地ニ比較スルニ内地ノ死亡率ハ人口千ニ付二一〇人明治三十八年日本帝國人口動態統計比例死ナルヲ以テ本島ヨリモ甚低シ

又本島ノ死亡率ヲ以テ之ヲ海外諸國ニ比較スルニ歐米北米合衆國ノ一七四人乃至匈牙利ノ三〇三人ニ於テ其ノ比ヲ見ル能ハサルノ高率ヲ示セトモ更ニ本島附近ノ熱帶諸國ニ比スレハ必シモ高率ナラサルカ如シ何トナレハ比律賓ハ一八七六年乃至一八九九年ノ平均死亡率人口千ニ付三九七人一九〇三年ニハ四七二人ニシテ新嘉坡ハ四〇〇人ナレハナリ況ヤ印度ノ孟買ハ五三〇人ペラルハ六一〇人ナルニ於テヤ(第二章第二節第一參照)

#### 第二節 季節ニ依ル差異

四季別

死亡ヲ四季ニ分ツニ夏季ハ最多ニシテ冬季ハ最少ナリ即チ總數一〇四七四九人中夏季ハ二八五九六人ニシテ一年平均一日死亡百ニ付平均一日死亡ノ割合一〇八三一人ヲ示シ冬季ハ二三一四三人ニシテ同上ノ割合八九六〇人ヲ示ス而シテ夏季ニ次ク秋季ニ二七〇六三人ノ

月別

一〇三六三人トス即チ夏秋二季ノ平均一日ノ死亡ハ全年ノ平均一日以上ニ在ルモ春季ニ二五九四七人ハ九八二七人ニシテ冬季ト共ニ其ノ以下ニ在リ第三十六表第三十七表及原表第十七表

次ニ月別死亡ヲ見ルニ七月ノ九八六六人ハ一年平均一日死亡百ニ付平均一日死亡ノ割合一〇九〇人ニシテ最高率ヲ示シ六月ノ九三七一人即チ同上ノ割合一〇八八四人ニ次キ十月ニ〇六一〇人八月ニ〇五二〇人五月ニ〇三〇七人等亦多數ニシテ全年ノ平均一日以上ニ在ル月ハ八箇月ニ及フ而シテ其ノ最少ハ一月七五一人ノ八四五二人ニシテ四月八九四四人三月九〇一人及十二月九四一人亦平均以下ニ在リ要スルニ四季別ニ於テ夏季ノ最高率ナルト其ノ傾向ヲ同シクシ六月乃至八月ハ死亡甚多キヲ見ル今之ヲ内地ニ比較スルニ内地ノ最多ハ八月二二一人ニシテ九月一一六二人二月一一二五人及七月一〇七〇四人順次之ニ次ク明治三十八年日本帝國人口動態統計比例死ノ部第四表即チ二月ノ第三位ニ在ルヲ除クトキハ八月九月七月ノ順位ニシテ本島ノ順位ニ相近シ(第三十八表第三十九表及原表第十七表)

内地トノ比較

#### 第三節 地方ニ依ル差異

要旨

死亡ノ全島平均ハ人口千ニ付三四〇人ナリ而シテ之ヲ地方別ニ觀察スルニ臺中以北ノ各廳及恒春廳ノ九廳ハ平均以下ニ在リテ死亡ノ甚少キヲ示ス即チ新竹廳ノ二〇三人ヲ最少トシ桃園廳ノ二〇七人深坑廳ノ二四七人及恒春廳ノ二六〇人等著シク低率ナリ然ルニ彰化以南ノ各廳ハ恒春廳ヲ除ク外總テ全島平均以上ニ位シ殊ニ嘉義廳ノ五二九人ハ最高率ニシテ平均以下ニ在ル各廳ニ倍從シ其ノ他鳳山廳ノ四二六人阿緞廳ノ四〇五人鹽水港廳ノ四〇一人

及蕃薯瘰癧ノ三九九人等亦頗ル高率ナリ要スルニ北部ニハ死亡少ク中部以南ニハ死亡多シ

(第三十四表及原表第一表)  
前記ノ如ク全島二十廳中嘉義廳ハ死亡最多シ蓋シ明治三十九年ニハ同廳ニ死亡多キ事由二  
アリ一ハ三四兩月ニ於ケル震災一ハ同年中ニ於ケル「ペスト」病ノ流行是ナリ故ニ今同廳死亡  
總數一〇、三七四人中ヨリ震災ノ死亡者一、二四七人<sup>嘉義地方震災第一一頁</sup>及「ペスト」病ノ死亡者八  
三七人ヲ除去スルトキハ同廳ノ死亡者ハ八二九〇人即チ人口千ニ付四二三人<sup>參照第八節ト爲リ</sup>  
鳳山廳ノ四二六六人ヨリモ少キニ至ル然レトモ同年中ニ於ケル「ペスト」病ノ流行ハ獨リ嘉義廳  
ニ止マラス殊ニ臺北(ペスト)死亡者三八九人、斗六同上二五三人、鹽水港同上二六七人、臺南同上  
二五七人及鳳山同上五七九人ノ五廳ニハ各少カラサル死亡者アルヲ以テ此ノ五廳ニ於テモ  
均シク該病ノ死亡者ヲ除去セムカ嘉義廳トノ懸隔益々其シキニ至ルヘシ

### 第四節 種族ニ依ル差異

本島人内地人及外國人中本島人ハ死亡最多ク外國人ハ死亡最少ク内地人其ノ中間ニ在リ若  
夫死亡ノ多少ヲ以テ主トシテ氣候風土ノ關係ニ基クモノトセハ本島ニ於ケル死亡ハ内地人  
最多ク本島人最少ナルヘキ理ナリ然ルニ事實ハ之ニ反シテ本島土著ノ民ニ死亡ノ最多ヲ示  
スハ其ノ主因他ニ在リテ存スルニハ非サルカ詳言スレハ衛生思想ノ幼稚ナル醫術ノ普及セ  
サル其ノ他社會上經濟上ノ進歩セサル等ハ却テ死亡ノ多少ヲ支配スル素因ト爲ルニ非サル  
カ而シテ本島人ノ死亡(一〇、三一、九〇人)ハ人口千ニ付三四四人ニシテ平均ヨリモ〇、四人多ク

### 四季別

内地人ノ死亡(一四三二人)ハ二〇二人、外國人死亡(二七人)ハ一二三人ニシテ共ニ平均ヨリモ  
少シ但シ明治三十九年三四兩月ニ於ケル震災及同年中ニ於ケル「ペスト」病流行ノ爲ニ死亡シ  
タル者ハ重ニ本島人ニシテ其ノ數全島合計三七七四人ナルカ故ニ今此ノ災厄ニ係ル死亡ヲ  
除クトキハ本島人ノ死亡ハ九九四一六人ト爲リ死亡率モ亦三三一人ニ減少ス(第三十五表及  
原表第二表第十七表)  
死亡ヲ四季ニ分ツニ其ノ多少ハ夏季秋季春季及冬季ノ順序ニシテ之ヲ種族ニ分ツモ本島人  
及内地人ハ此ノ一般ノ狀況ニ同シク本島人ハ夏季二八〇六三人ニ一年平均一日死亡百ニ付  
平均一日死亡一〇七九〇人冬季二二、八七五人ニ八九九〇人ヲ示シ又内地人ハ夏季四八九人  
ニ一三五八人冬季二五二人ニ七一三七人ヲ示シテ最多最少ノ兩極ヲ爲セリ而シテ外國人  
ハ死亡總數僅ニ一七二人ニ過キササルモ夏季(一三七五人)ノ第一位ヲ秋季(一四八四人)ニ讓  
リテ第二位ト爲レル外其ノ撥ヲ一ニス(第三十七表第三十九表及原表第十七表)

### 第五節 體性ニ依ル差異

死亡總數一〇、四七四人ヲ男女ニ分ツニ男ハ五、五八七二人即チ人口千ニ付三四二人女ハ四  
八、七七七人即チ人口千ニ付三三、三八人ニシテ男ハ女ヨリモ〇、四人多ク又女百ニ付男一一、四三  
人ナリ斯ノ如ク男ノ死亡數甚多キ所以ハ男ハ致死ノ原因ニ接觸スル機會多キニ因ル外尙男  
ハ先天的ニ其ノ資質女ニ異ナリ發育ノ困難ナルカ爲ニ非サルカ(第三十四表第三十五表及原  
表第一表)

### 要旨

内地トノ比較

地方別

右男女死亡ノ割合ヲ内地ニ比較スルニ内地ニ於テハ女百ニ付男一〇一二二人ナリ明治三十八年  
 動態統計比例死 故ニ本島ニ於ケル男ノ死亡ハ内地ニ比シテ一三二一人多シ  
 全島ニ於ケル女百ニ付男ノ割合ハ一一四三人ニシテ之ヲ地方別ニ觀察スルニ澎湖廳ノミハ  
 特別ノ現象ヲ呈スルヲ以テ先ツ其ノ地ノ各廳ニ就テ敘述セムニ最多ハ深坑廳ノ一三六〇人  
 ニシテ臺中廳ノ一二九六人基隆及臺東二廳ノ一二八四人宜蘭廳ノ一二二一人等之ニ次キ  
 蕃薯寮廳ノ一一六五人ハ平均以上ニ在リテ最之ニ近シ<sup>二</sup>又其ノ最少ハ嘉義廳男五二五  
 六人女五一一人ノ一〇二七人ニシテ阿緬廳ノ一〇六五人鹽水港廳ノ一〇八四人恒春廳ノ  
 一一〇八人等亦甚少<sup>三</sup>臺北廳ノ一一四〇人ハ平均以下ニ在リテ最之ニ近シ<sup>三</sup>然ルニ澎  
 湖ノ一廳ハ女百ニ付男八一〇人ニシテ爾他十九廳ニ於ケル男ノ多數ト相反スルノミナラス  
 男ノ割合ニ於テ全島平均ニ比シ三三三人ノ差減ヲ示ス蓋シ同廳ノ實情タルヤ男ハ常ニ他ノ  
 地方ニ出稼ヲ爲シ爲ニ人口總數ニ於テモ二十廳中同廳ニ限リテ男ハ女ヨリモ少ク女百ニ付  
 男九三五人ニ過キササル結果ナリ(第三十四表及原表第一表)  
 更ニ各種族ノ體性ヲ見ルニ本島人ハ平均以下ニ在リテ女百ニ付男一一三五人ヲ示シ内地人  
 ハ平均以上ニ在リテ一六八七人ヲ示ス而シテ外國人ノ死亡ハ男一一六人女一一一人ニシテ女  
 百ニ付男一〇五四五人ノ多數ナリ蓋シ外國人ハ人口總數一〇二九一人中男九六九〇人女六  
 〇一人即チ女百ニ付男一六一二三人ノ顯著ナル體性的差異ヲ存スルヲ以テ死亡ニ於ケル如  
 上ノ割合モ亦必シモ怪ムニ足ラス(第三十五表及原表第二表)

種族別

第六節 年齢ニ依ル差異

第一 年齢級別

要旨  
年齢級別比較

死亡數ノ多少ニ關シテ影響ヲ及ホスモノハ年齢ヲ以テ最トス今出生ヨリ滿七十歳ニ至ル年  
 齡ヲ五歳毎ニ區分シ七十歳以上ハ之ヲ一括シ外ニ年齢不詳ノ一階級ヲ設ケ即チ全年齡ヲ十  
 六階級ニ區分シテ各階級ノ死亡數ヲ算スルニ總數一〇四七四九人中滿五歳迄ニハ三八八一  
 三人即チ三七〇五<sup>〇</sup>ノ多數ヲ示ス蓋シ幼兒ノ死亡多キハ生理上當然ノ事實ニシテ各國其ノ  
 揆ヲ一ニスル所ナリ而シテ五歳以上ノ各年齢級ニ於テハ滿五歳迄ニ比シテ著シク少數ナリ  
 而モ(一)三十歳以上滿三十五歳級ニ五九六〇人即チ五六九<sup>〇</sup>ヲ示シテ五歳以上滿十歳級ナル  
 幼兒ノ五九四五人即チ五六八<sup>〇</sup>ヨリモ多キコト及(二)二十歳ヨリ滿五十歳ニ至ル各年齢級ニ  
 ハ五<sup>〇</sup>前後ノ高率ヲ示スニ拘ラス却テ五十歳以上ノ各年齢級ハ概シテ之ヨリモ低下シテ六  
 十歳以上滿六十五歳級(三九九五人)ハ三八一<sup>〇</sup>六十五歳以上滿七十歳級(三四四八人)ハ三二九  
 〇七十歳以上滿八三七人)モ尙四六二<sup>〇</sup>ニ過キササルコトハ注目スヘキ事實ニシテ壯年ノ死亡  
 ハ老年ノ死亡ヨリモ多キヲ見ル然ルニ内地ノ事實ハ其ノ趣ヲ異ニシ五歳以下(三四六九<sup>〇</sup>)ヲ  
 除クトキハ年齢ヲ加フルニ隨ヒ概シテ死亡數ヲ増加シ六十歳以上滿六十五歳級ハ五五一<sup>〇</sup>  
 六十五歳以上滿七十歳級ハ五四四<sup>〇</sup>ト爲リ七十歳以上ニ至リテハ一七〇七<sup>〇</sup>ノ高率ヲ現セ  
 リ<sup>明</sup>明治三十八年日本帝國人口動 故ニ本島ト内地トノ年齢級別比例ヲ兩々對照スルトキハ滿五十  
 五歳以下ノ各年齢級ニ在リテハ本島ヲ高率トシ五十五歳以上ノ各年齢級ニ在リテハ内地ヲ

内地トノ比較

高率トス其ノ詳細ハ左表ノ如シ(第四十表第四十一表及原表第十八表)  
本島及内地ニ於ケル死亡者年齢別百分比例

年齢	本島	内地
滿五歲迄	三七〇五	三九六九
五歲以上滿十歲	五六八	三二二
十歲以上滿十五歲	二六六	一九三
十五歲以上滿二十歲	三三三	三五四
二十歲以上滿二十五歲	四七八	四二〇
二十五歲以上滿三十歲	五三六	三六四
三十歲以上滿三十五歲	五六九	二九八
三十五歲以上滿四十歲	五〇九	二九〇
四十歲以上滿四十五歲	四六〇	二七五
四十五歲以上滿五十歲	五〇一	三二九
五十歲以上滿五十五歲	四六九	四〇三
五十五歲以上滿六十歲	四三九	四八九
六十歲以上滿六十五歲	三八一	五五一
六十五歲以上滿七十歲	三二九	五二四
七十歲以上	四六二	一七〇七
不詳	〇	〇〇一
計	一〇〇〇〇	一〇〇〇〇

年齢別人口  
千ニ付死亡

本島ニ於ケル死亡者ノ年齢別比例ハ右ニ述ヘタルカ如ク壯年者ハ老年者ヨリモ死亡多シ

種族別

體性別

ト雖各年齢級ノ人口總數(明治三十八年十月一日臨時遷移戸ニ對スル死亡ノ割合ヲ見ルニ其ノ傾向一變シ十歲以下ヲ除ク外年齢級ノ上ルニ隨ヒ其ノ割合漸次ニ昂進セリ即チ人口千ニ付十歲以上滿十五歲級ノ九一人ヨリ十五歲以上滿二十歲級ノ一一四人二十歲以上滿二十五歲級ノ一五五人等漸次ニ増加シテ五十歲以上滿五十五歲級ニハ四六二人ト爲リ是ヨリ増加ノ度漸ク高キヲ加ヘ七十歲以上ニ至リテハ一四一七人ノ高率ヲ示ス(第四十二表第四十三表及原表第十八表)

死亡數ノ僅ニ一二七人ニ過キサレ外國人ヲ除キ各年齢級ノ死亡ヲ本島人ト内地人トニ分チテ之ヲ見ルニ兩種族概シテ其ノ狀況ヲ同クシ死亡者ノ年齢別比例ニ於テハ壯年者ニ高率ヲ示シ老年者ニ甚低率ナリト雖人口總數ニ對スル割合ニ於テハ十歲以下ヲ除キ年齡ノ加ハルニ隨テ死亡多キヲ見ルヘシ唯内地人ノ十五歲以上滿二十歲級(一八二人)及二十歲以上滿二十五歲級(三五一人)ニ死亡稍多キ異例ヲ認ムルノミ(第四十一表第四十三表及原表第十九表)

次ニ男女死亡ノ割合ヲ各年齢級ニ就テ觀察スルニ滿二十歲以下ノ各年齢級ニ於テハ男ノ割合(女百ニ付九八四人乃至一一七人)ハ死亡總數ニ於ケル男ノ割合(女百ニ付一一四三人)ヨリモ低ク殊ニ五歲以上滿十歲級ハ男ノ死亡女ヨリモ少シ即チ女百ニ付男ノ割合滿五歲迄ハ一〇五三人五歲以上滿十歲級ハ九八四人十歲以上滿十五歲級ハ一〇一七人十五歲以上滿二十歲級ハ一一七人ナリ然レトモ二十歲ヨリ滿六十歲ニ至ル各年齢級ニ在リテハ孰モ男ノ割合甚多シ就中四十歲以上滿四十五歲級ノ一八三人ヲ以テ男ノ割合ノ最高トス尙六十歲以上ノ三階級ニ於テモ男ノ死亡ハ女ヨリモ少シ即チ六十歲以上滿六十五歲級ハ九六六人六十

五歳以上満七十歳級ハ七七〇人七十歳以上ハ五五五人ニ過キスト雖是レ年齢級別人口ニ於テ男ノ少キニ由ルモノナレハ敢テ異シムニ足ラサルナリ(第四十二表及原表第十七表)

### 第二 平均年齢

本島ニ於ケル死亡ハ幼年者及壯年者甚多ク老年者少キヲ以テ死亡者ノ平均年齢ハ二六〇九歳ナリ寔ニ短命ナリト謂フヘシ是レ固ヨリ一年間ノ事實ニ止マリ常規ト爲スニ足ラサルヘシト雖亦以テ其ノ一斑ヲ窺フニ足ラム之ヲ内地ノ事實ニ徴スルモ内地ニ於ケル死亡者平均年齢ハ三四〇八歳明治三十八年日本帝國人口動態統計表第十四表ニ依リ算出ニシテ本島ノ死亡者ニ比シ七九歳ノ長キヲ示ス平均年齢ノ較差七九歳ハ實ニ著大ナル懸隔ト言ハサルヲ得ス(第四十九表及原表第十八表)

内地人ハ本島人及外國人ヨリモ更ニ短命ナリ即チ内地人ノ死亡者平均年齢ハ僅ニ二四六八歳ニシテ本島人ノ二六一〇歳ヨリモ一四二歳短ク外國人ノ三四四八歳ヨリモ九八〇歳短シ而シテ内地人死亡者ノ斯ノ如ク短命ナル所以ハ次ノ第三ニ於テ述フヘキカ如ク滿一歳迄ノ死亡者甚多キコト其ノ一因ナラム(第四十九表及原表第十九表)

死亡者男女平均年齢ハ二六〇九歳ナルモ之ヲ男女ニ分ツニ男ハ稍減シテ二六〇一歳女ハ稍増シテ二六一九歳トス故ニ女ハ男ヨリモ長命ナリト雖其ノ較差僅ニ〇一八歳ニ止マリ男女共ニ甚短命ナルヲ免レス更ニ一步ヲ進メテ各種族ノ男女ヲ比較スルニ内地人ノ男ハ二八一〇歳ニシテ本島人ノ男ハ二五九五歳ヨリモ二一五歳多シト雖其ノ女ハ實ニ一八九〇歳ノ短命

要旨  
内地トノ比較

種族別

體性別

ニシテ本島人ノ女ハ二六二七歳ヨリモ七三七歳少シ而シテ外國人ハ男三五八〇歳女二〇六四歳ニシテ内地人ト同シク女ハ遙ニ短命ナルモ本島人ニ在リテハ女却テ長命ナリ(第四十九表及原表第十九表)

### 第三 小兒ノ死亡

要旨  
茲ニ小兒トハ滿五歳以下ノ者ヲ謂フ死亡者ノ年齢級別ニ就テハ本節ノ冒頭ニ述ヘタルカ如ク五歳以下ノ死亡ハ三八八一三人即チ三七〇五%死亡總數ノ三分一以上ニシテ五歳以下ノ人口千ニ付九〇一人ナリ而シテ此ノ五歳以下ノ死亡ヲ更ニ各歳ニ分チテ見ルニ滿一歳迄ハ特ニ多數ニシテ人口千ニ付二二五人ナリ然ルニ一歳以上滿二歳級ハ九六四人二歳以上滿三歳級ハ五七二人三歳以上滿四歳級ハ四二一人四歳以上滿五歳級ハ三二五人ト爲リ毎歳死亡ノ數ヲ遞減セリ是レ生理上ノ原則ニシテ體質ノ充實スルニ伴ヒ死亡ノ危険減少スルモノニ外ナラス隨テ一年以下ノ死亡ヲ更ニ月數ニ依リテ分ツニ月數愈々短ケレハ死亡愈々多ク滿五歳以下ノ死亡中滿一箇月迄ハ一四一七%ヲ示シ月數ノ長キニ隨ヒ遞減セリ(第四十表乃至第四十三表第四十六表第四十七表及原表第十八表第三十表)

公生私生ノ別  
小兒ノ死亡ヲ公生私生ニ分ツニ公生ハ九七三%私生ハ二六%ニシテ身分不詳〇一%ナリ而シテ内地ノ五歳以下ノ死亡ハ公生八九四%私生一〇五%身分不詳〇一%明治三十八年日本帝國統計表ニ依リ算出ナルヲ以テ本島ノ割合ハ公生甚多ク内地ニ比シテ七九%ノ差増ヲ存セリ(第四十四表、第四十五表及原表第三十表)

公生私生ノ別  
内地トノ比較



種族別

各種族中外國人ハ小兒ノ死亡僅ニ八人ニ過キサルヲ以テ之ヲ省キ本島人(三八三五人)ト内地人(四七〇人)トノ小兒ノ死亡ヲ比較スルニ其ノ狀況大體ニ於テハ同一ニシテ人口千ニ付本島人ハ九〇三人内地人ハ七八八人ニシテ共ニ年齢ノ加ハルニ隨ヒ死亡減少シ唯内地人ニ於テ三歳以上滿四歳級(一八〇人)ノ四歳以上滿五歳級(二一八人)ヨリモ少キヲ例外トスルノミ  
 斯ノ如ク本島人ノ小兒ノ死亡ハ内地人ヨリモ人口千ニ付一五人多ク更ニ之ヲ各歳ニ分ツニ二歳ヨリ滿五歳ニ至ル各歳ハ亦總テ本島人ニ多シト雖滿一歳迄ニ於テハ本島人(一八三五三人)ハ二二一人ニシテ内地人(三二〇人)ノ二四〇六人ヨリモ二八五人少シ即チ滿一歳迄ノ死亡者ハ内地人却テ本島人ヨリモ多キハ注目スヘキ現象ナリ尙一步ヲ進メテ滿一歳迄ヲ滿一箇月迄一箇月以上滿二箇月二箇月以上滿三箇月三箇月以上滿六箇月及六箇月以上滿一歳ノ五階級ニ分ツニ六箇月以上滿一歳ノ一階級ニハ本島人多シト雖滿六箇月以下ノ各階級ニハ内地人多シ殊ニ滿一箇月迄ハ小兒ノ死亡總數ノ二四四六〇ヲ占メ本島人ノ一四〇四〇ヨリモ一〇四二〇多シ之ヲ要スルニ内地人ハ死亡總數ニ於テモ小兒ノ死亡總數ニ於テモ本島人ヨリモ少キニ拘ラス滿一歳以内殊ニ滿六箇月以内ノ幼兒ノ死亡ハ著シク多數ニシテ遙ニ本島人ヲ超過ス(第四十三表第四十七表及原表第三十一表)  
 小兒ノ死亡三八八一三人内男一九九〇八人女一八九〇五人ニシテ女百ニ付男一〇五三人ナリ故ニ男ノ小兒死亡率ハ九亡總數ニ於ケル割合一一四三人ニ比シテ九〇人ノ差減アルヲ見ル尙之ヲ種族ニ分ツニ内地人ハ男二一八人女二五二人即チ女百ニ付男八六五人ニシテ本島人(一〇五五人)及外國人(二六六七人)ノ男多キ事實ト背馳ス

體性別

死因

右ニ述ヘタルカ如ク男ノ小兒ノ死亡ハ女百ニ付一〇五三人ニシテ死亡總數ニ於ケル割合ヨリモ少シト雖之ヲ各歳ニ分ツニ滿一歳迄ハ女百ニ付男一二四一人ニ増加シ更ニ之ヲ各月ニ分ツニ滿一箇月迄ハ一六四〇人ニ増加シ即チ年齢少ケレハ男ノ割合ハ次第ニ多ク死産ニ男多キ事實ト一致ス(第四十八表及原表第三十一表)  
 死因ニ就テハ特ニ第八節ヲ設ケテ研究セムトスルモ本節小兒ノ死亡ハ特別ノ一題目ニ屬スルカ故ニ小兒ノ死因ニ限リ一般ノ例ニ依ラス便宜本節ニ於テ之ヲ説明セムトス  
 小兒ノ死亡多キハ病名不明及死因不詳(一四〇八〇人)即チ三六二八〇ヲ除キ神經系統及五臟器ノ疾患ニシテ總數三八八一三人ノ中九八九一人即チ二五四八〇ヲ示シ其ノ主ナルモノヲ搖擲及子疳トス次ニ傳染病及全身病ハ六九三〇人即チ一七八五〇ニシテ第二位ニ居リ其ノ主タルモノヲ麻刺里亞トス而シテ爾他ノ各死因ハ孰モ甚少ク消化器疾患ノ三六四八人即チ九四〇〇ハ其ノ中ノ最多ナリ  
 斯ノ如ク小兒ノ死因ハ神經系統及五臟器ノ疾患ト傳染病及全身病トニ多シ而シテ此ノ二死因ハ滿五歳以下ノ各歳ヲ通シテ多數ヲ占ムト雖之ヲ兩々相對比スルトキハ其ノ間ニ顯著ナル差異アルコトヲ見ルヘシ即チ傳染病及全身病ノ死亡ハ滿一歳迄(一二六二〇)ニ最少ニシテ漸次成長スルニ隨ヒ其ノ數ヲ増加シ四歳以上滿五歳級(二四九四〇)ニ至リテ滿一歳迄ノ倍數ニ達スルモ神經系統及五臟器疾患ノ死亡ハ之ニ反シ滿一歳迄(三二九〇)ニ最多ニシテ漸次成長スルニ隨ヒ其ノ數ヲ遞減シ四歳以上滿五歳級(一五二一)ニ至リテハ滿一歳迄ノ半數以内ニ下レリ(第五十五表及原表第十八表)

### 第七節 職業ニ依ル差異

#### 職業別比例

死亡者ノ職業ヲ見ルニ(一)農業六九七〇〇最多ニシテ著シク他ノ職業ニ傑出シ(二)庶業一三〇五〇之ニ次キ(三)商業九八一〇又之ニ次キ(四)工業四九九〇(五)自由業(一七五〇)及(六)准有業〇五五〇等漸次其ノ數ヲ減シ(七)無業〇一五〇最少タリ而シテ此ノ一般ノ狀況ハ死亡者ノ體性ニ依リテモ大ナル異動ヲ見ス又其ノ種族ヲ分ツモ本島人ト外國人トハ略同様ナリト雖内地人ニ至リテハ工業三五九〇〇最多ク商業及自由業各二七一六〇農業四六八〇庶業三四九〇准有業(二九〇)及無業(四二〇)ノ順次ニ末位ニ在ル外他ノ二種族ト傾向ヲ異ニセリ而シテ斯ノ如ク内地人死亡者職業ノ工業ニ最多ナルハ死亡ニ限レル現象ニシテ他ノ動態事實ニ於テハ多クハ自由業ヲ以テ最多トシ工業ハ第二位以下ニ在ルヲ普通トス蓋シ本島現在内地人ノ職業ハ自由業ヲ最多トス臨時臺灣戶口調査ノ内地人ノ職業ニ隨テ他ノ動態事實ノ職業ノ割合ニ於テ自由業ノ最多ヲ占ムルコト怪ムニ足ラサルナリ故ニ内地人ノ死亡ニ於テ前記ノ如ク工業ノ最多ヲ示スハ職業ノ死亡ニ及ホス影響トシテ特ニ注目スヘキ所ナルヘシ尙各職業ノ人口總數千ニ付死亡ノ割合ヲ見ルニ前ニ述ヘタル順位ト異ナル傾向ヲ示スト雖要スルニ庶業(五〇六)人及農業(三四一)人ヲ以テ多數トス(第五十表乃至第五十二表及原表第二十表)

### 第八節 死因

#### 職業別人口千ニ付死亡

#### 死因ノ分類

死因ハ初メ内閣統計局ニ於テ採用シタル分類法ニ聊カ修正ヲ加ヘ之ヲ四十六種ニ區分シタリ緒論ノ部ニ列記シタルモノ是ナリ然ルニ各死因ノ説明ヲ爲スニ方リテハ便宜之ヲ左ノ十二種ニ輯約シタリ而シテ以下ノ説明ニ於テハ前者ヲ小分類ト云ヒ後者ヲ大分類ト云ハムトス

- 一、 傳染病及全身病
  - 二、 神經系統及五器官ノ疾患
  - 三、 血行器ノ疾患
  - 四、 呼吸器ノ疾患
  - 五、 消化器ノ疾患
  - 六、 泌尿及生殖器ノ疾患
  - 七、 妊娠及産
  - 八、 幼年及畸形
  - 九、 老年
  - 一〇、 外襲性變死
  - 一一、 以上列記外ノ疾患
  - 一二、 不明ノ病名ヲ附シタルモノ及死因不詳
- 死因ノ大分類ニ依レハ病名不明最多ク死亡總數一〇四七四九人中四三〇九二人即チ四一一五〇ヲ占ム蓋シ本島ニハ醫生ナル特種ノ醫師アリテ其ノ醫學上及醫術上ノ智識ハ官廳奉職

#### 病名不明及死因不詳ノ死亡

内地トノ比較

醫公醫其ノ他醫生外ノ醫師ニ比シテ遜色アルコト疑ナキ所ナルカ故ニ醫生ノ診斷ニ係ル死亡者ノ病名ニ不明ノ者多キニ職由スルモノトス斯ノ如ク本島ニ於ケル病名不明ノ死亡ハ總數ノ四一・一五〇ヲ占ムルカ故ニ他ノ十一種ノ死因ハ孰モ甚少數ナリ就中傳染病及全身病(一二六〇)ハ其ノ最多ヲ占ムルモノナレトモ之ヲ病名不明ニ比スレハ約半數ニ過キス勿論内地ニ於テモ病名不明ノ死亡少キニ非サルモ之ヲ本島ニ比スレハ其ノ間大ナル懸隔アリ即チ内地ノ死因中病名不明ニ屬スルモノハ一〇・五九〇明治三十八年日本帝國人口動態統計比例死亡ノ部第五表ナルカ故ニ本島ノ約四分ノ一ニ過キス

説明ノ範圍

死因中ヨリ病名不明ノ死亡ヲ除カムカ其ノ他ノ死因ハ傳染病及全身病(二二二六)神經系統及五臟器ノ疾患(一一五七)呼吸器ノ疾患(六八八)消化器ノ疾患(七九八)ノ四類ノ外ハ孰モ甚僅少ノ數ナルヲ以テ以下ノ分節ニ於テハ此ノ四類ニ就テノミ敘述スルニ止メムトス尙茲ニ便宜小分類ニ依ル死亡ノ多少ヲ比較セムニ最多ハ麻刺里亞ノ一〇・五八二人ニシテ死亡總數ノ一〇・一〇〇ヲ占メ内地ニ於ケル最多死因ノ腦充血、腦出血、腦軟化ノ七五八及僅ニ千分ノ一ノ差ヲ以テ之ニ次ケル肺結核ノ七五七明治三十八年日本帝國人口動態統計比例死亡ノ部第五表ニ比シ二五二〇及二五三〇ノ多キヲ見ル(第五十四表及原表第十七表)

第一 傳染病及全身病

要旨

傳染病及全身病ハ病名不明ヲ除キタル死因中ノ最多數ニシテ二二二七三人即チ死亡總數一〇四七四九人ノ二二・二六〇ヲ占ム而シテ此ノ中ニハ腸窒扶斯以下十八種ノ疾患ヲ包含スレ

月別

トモ其ノ主ナルモノハ「ペスト」麻刺里亞及肺結核ナルカ故ニ此ノ三者ニ就テハ後ニ分説スル所アルヘシ(第五十四表及原表第十七表)

傳染病及全身病ノ死亡ハ月ニ依リテ差異アリ即チ一年平均ハ前記ノ如ク死亡總數ノ二二二六〇ナリト雖一月乃至三月及七月乃至十一月ノ八箇月ハ平均以下ニ在リテ九月ノ二、六〇七人即チ同月死亡總數ノ一八一九ヲ最少トシ四月乃至六月及十二月ノ四箇月ハ平均以上ニ在リテ殊ニ四月ノ二、二九人即チ二七六四ヲ最多トス而シテ四月乃至六月ニ死亡多キハ「ペスト」ノ多キニ原因シ十二月ニ死亡多キハ麻刺里亞ノ多キニ原因ス(第五十三表及原表第十七表)

地方別

傳染病及全身病ノ死亡ハ全島平均ヲ二二二六〇トス而シテ之ヲ各廳ニ分ツトキハ蕃薯寮廳(七六〇人)ノ三八二・一〇ヲ最多トシ臺中廳(八七五人)ノ一二三五〇ヲ最少トス而シテ蕃薯寮廳山鹽水港臺南阿緞深坑臺北斗六及嘉義ノ九廳ハ平均以上ニ其ノ他ノ十一廳ハ平均以下ニ在リ各廳傳染病及全身病ノ死亡ニ多少ヲ表ス原因ハ第一ニ麻刺里亞ノ多少第二ニ「ペスト」ノ多少ニ基クコト各其ノ部ノ説明ヲ見テ知ルヘシ

尙茲ニ注意スヘキ事アリ即チ傳染病及全身病ノミニ限ラス各死因ノ多少ハ其ノ地方ニ於ケル病名不明ノ多少ニ依リテ左右セラレ病名不明多キ地方ハ各死因ノ割合少ク之ニ反スル地方ハ各死因ノ割合多キコト是ナリ今茲ニ病名不明ノ全島平均ナル四一・一五〇以上ニ在ル地方ヲ擧クレハ臺北基隆深坑桃園新竹苗栗臺中彰化南投阿緞臺東及澎湖ノ十二廳ニシテ内桃園廳ノ六〇・二三〇苗栗廳ノ五四・一〇〇臺中廳ノ五五四四阿緞廳ノ五二四二臺東廳ノ七

種族別

○八一の及澎湖廳ノ七〇八のハ各其ノ廳ニ於ケル死亡總數ノ半以上ヲ占ム故ニ此等ノ各廳ニ於テハ死因判明シタル各死因ノ割合隨テ少キニ至ルコト各死因ノ狀況ヲ見ルニ於テ忘ルヘカラサル點ナリ(第五十四表及原表第二十八表)

次ニ死亡者ノ種族ニ就テ見ルニ外國人ノ死亡ハ總數僅ニ一二七人ニ過キササルヲ以テ茲ニ之ヲ措キ專ラ本島人及内地人ニ就テ之ヲ見ルニ本島人ノ傳染病及全身病死亡者ハ二一六〇四人即チ本島人死亡總數ノ二〇九四のニシテ種族平均ニ比シ〇三二のノ差減ヲ存スルモ内地人ニ在リテハ六一一人即チ四二六八のノ多數ヲ示ス而シテ其ノ基ク所ハ麻刺里亞(二〇六〇の)肺結核(六三五の)脚氣(四八二の)腸窒扶斯(二七九の)及赤痢(二七五の)等ニ在リ但シ前ニモ述ヘタル如ク内地人ハ他ノ二種族ヨリモ病名不明甚少キカ爲各死因ノ割合多キニ至レリ(第五十七表及原表第十七表)

體性別

死因ノ觀察ハ特ニ男女ノ區分ヲ必要トスルカ故ニ死因ニ關スル表ニ於テハ總テ男女ノ區分ヲ設ケ他ノ動態事實ニ於ケルト其ノ體ヲ異ニセリ即チ男女ノ死因ノ差異ハ更ニ之ヲ月別種族別年齢別及職業別ト爲シ研究スルコトヲ得レトモ以下總テ單ニ男女各死因ノ一般的差異ヲ説述スルニ止メ詳細ハ關係諸表ノ示ス所ニ委セムトス而シテ傳染病及全身病ニ在リテハ男女ノ間ニ大差ナク其ノ死亡總數ニ二二七三人中男一二〇二二人女一〇二五一人ニシテハ百ニ付男一一七三人ニ當リ死亡總數ニ於ケル一一四三人ニ比シテ男ノ割合三〇人多キノミ(第五十七表及原表第十七表)

年齢別

次ニ死亡者ノ年齢ヲ第六節 年齢ニ依ル差異ニ於ケルカ如ク七十歳迄ヲ五歳毎ニ區分シ七十歳以上

職業別

ハ之ヲ一括シ他ニ年齢不詳ノ一階級ヲ設ケ全年齡ヲ十六階級ニ區分シテ 以下本節ニ於ケル年齢ノ區分ハ概テ此ノ法ニ依ル 年齢ニ依リ傳染病及全身病ニ如何ナル多少アルヤヲ見ルニ年齢不詳二人ノ五〇〇のヲ除キ十歳以上滿十五歳級九二人ノ三三〇七のハ最高率ニシテ十五歳以上滿二十歳級(二〇七四人)ノ三〇八三の之ニ次キ又此ノ二階級ノ外五歳ヨリ滿五十五歳ニ至ル各階級ハ此ノ死因ノ割合孰モ平均二一二六のノ上ニ位ス然ルニ五十五歳以上ノ四階級及滿五歳迄ニハ平均以下ノ少數ヲ示シ殊ニ七十歳以上四八〇人ノ九九二のヲ以テ最少トス而シテ老年特ニ六十歳以上ニ少數ナルハ獨リ傳染病及全身病ノミニ限ラス老年ノ一類ヲ除クトキハ比々皆然リ是レ全ク六十歳以上ニ限リテ老年ナル大死因ヲ存スルカ爲ナリ(第五十五表及原表第十八表)

一 ベスト

傳染病及全身病ノ死亡ハ工業二四二五人最多ニシテ二七二八のヲ示シ自由業四七六人ノ二六〇一の商業(二五七七人)ノ二五〇九の及庶業(二九七七人)ノ二一七九のハ平均以上ニ在リ而シテ平均以下ニ在リテ最之ニ近キヲ無業(三二人)ノ二一〇五のトシ農業(一四六七一人)ノ二〇〇九の其ノ次ニ在リテ准有業(一一五人)ノ一九九七のヲ最少トス(第五十六表原表第二十表)

ベスト病ノ死亡者ハ二五四三人ニシテ死亡總數一〇四七四九人ノ二四三のヲ占メ傳染病及全身病ニ屬スル十八種ノ疾患中麻刺里亞及肺結核ニ次クノ多數ナリ然レトモ今臺灣總督府第十統計書ニ依リ明治三十四年以後ニ於ケル各年ノベスト病死亡者ヲ比較スルニ最多ハ三

要旨

月別

十四年ノ三六七〇人ニシテ三十七年ノ三三七四人ニ次キ三十九年ノ死亡即チ前記ノ二五四三人ハ第三位ニ在リテ三十八年ノ二、一〇〇人三十五年ノ一、八五三人及三十六年ノ七〇九人ヨリモ多キニ過キサレヲ見ル(第五十四表及原表第十七表)

「ベスト」病ノ死亡者ニ著大ナル影響ヲ及ホスハ月ナリ即チ一年平均ノ「ベスト」病ノ死亡者ハ死亡總數ノ二四三のナルモ之ヲ各月ニ觀察スルトキハ四月五月及六月ノ三箇月ハ著シク他ノ月ニ優リ四月六一一人ハ八四五の五月七八〇人ハ八五一の六月五〇三人ハ五三七のヲ示ス又其ノ殊ニ少キハ八月及九月ニシテ八月ハ僅ニ八人即チ〇〇九の九月モ亦僅ニ六人即チ〇〇七のニ過キヌ要スルニ「ベスト」病ノ死亡者ハ一月ノ〇五五のヨリ漸次増加シテ二月ハ一〇五の三月ハ一八四のト爲リ四月ニ入りテ激増シ五月六月ニ至ル三箇月間多數ヲ繼續シ七月ニ及ヒテ急減シ八月九月ハ益々減少シテ九月最少ク十月ノ〇三一のヨリハ更ニ稍々増加ス(第五十三表及原表第十七表)

地方別

全島二十廳中宜蘭臺中南投番薯寮恒春臺東及澎湖ノ七廳ニハ「ベスト」病ノ死亡者ナキヲ以テ他ノ十三廳ニ於ケル多少ヲ觀察スルニ最多ハ義興廳ノ八三七人即チ同廳死亡總數ノ八〇七のニシテ鳳山廳ノ五七九人即チ七六〇の臺北廳ノ三八九人即チ四六九の臺南廳ノ二五七人即チ三七三の及鹽水港廳ノ二六七人即チ二四七のニ至ル五廳ノ割合ハ全島平均二四三のノ上ニ在リ而シテ桃園及新竹ノ二廳ハ各一人阿緬廳ハ三人基隆廳ハ六人彰化廳ハ九人深坑廳ハ一人苗栗廳ハ三人ノ少數ニ止マリ就モ一のニ達セサルモ唯斗六廳ノ一五三人即チ一八八のハ平均以下ニ於ケル多數トス(第五十四表及原表第二十八表)

種族別

體性別

年齡別

職業別

「ベスト」死亡者ヲ種族ニ分ツニ本島人ノ二、五一三人ハ死亡總數ノ二四四のト爲リ又外國人ノ九人ハ七〇九のト爲リテ共ニ平均以上ニ在リ而シテ内地人ハ二一人ニシテ一四七のト爲リ獨リ平均以下ニ在リ(第五十七表及原表第十七表)

「ベスト」病ノ死亡者ハ男一、一八七人女一、三五六人ニシテ女ニ一六九人多シ隨テ各其ノ死亡總數ニ對スル割合男ハ二、二のナルモ女ハ二、七七のニ上レリ而シテ此ノ女ノ高率ハ各種族ヲ通シテ同一ニシテ殊ニ本島人ニ在リテハ男一、一六七人女一、三四六人即チ女ニ一七九人多キカ爲死亡總數中男ハ二、二三の女ハ二、七八のヲ占ム又内地人及外國人ノ女ハ九人及一人ニシテ實數ニ於テハ男ノ一、二人及八人ニ及ハスト雖死亡總數ニ對スル割合ハ一、六九の及九〇九のト爲リテ男ノ一、三三の及六九〇のヲ超過ス(第五十七表及原表第十七表)

「ベスト」病死亡者ハ十歳以上滿十五歳級ノ三、一三人即チ一、二二三のヲ最高トシ十五歳以上滿二十歳級ノ三、〇九人即チ八八七の之ニ次キ年齡級ノ上ルニ隨ヒ遞減シ唯滿五歳迄ニ二、二〇人即チ最少〇五七のヲ示スト其ノ他一、二ノ不序次アルトヲ認ムルノミ而シテ滿五歳迄〇五七の六十五歳以上滿七十歳級〇九六の及七十歳以上〇八七のノ三階級ハ各一のニ達セス第五十五表及原表第十八表

「ベスト」病死亡者ノ職業ハ最多ヲ商業トシ其ノ五八六人ハ商業ノ死亡總數一〇、二七一人ノ五七一のヲ占メ准有業ノ五、二一の工業ノ四、五〇の庶業ノ三、八三の及自由業ノ二、五七の順次之ニ次キ此ノ五業ノ割合ハ平均二四三のノ上ニ位ス而シテ無業二人ノ一、三二の及農業一、一一九人ノ一、五三のハ平均以下ニ在リテ無業ヲ最少トス斯ノ如ク「ベスト」病死亡者ノ商工業及准

有業等ニ多クシテ農業ニ少キハ主トシテ人家稠密ノ地域ニ流行スルカ爲ナラム(第五十六表及原表第二十表)

一 麻刺里亞

要旨

月別

地方別  
要旨

麻刺里亞ハ本島ニ於ケル地方病中各地ニ多キ疾患ニシテ死因ノ最多ヲ占ム即チ死亡總數一〇四七四九人ノ中麻刺里亞ノ死亡者ハ一〇五八二人即チ一〇・一〇%ニシテ傳染病及全身病總數(二二七三人即チ二二・二六%)ノ約半數ヲ占ム尙此ノ麻刺里亞ノ死亡者一〇五八二人ヲ人口總數ニ比例スレハ人口千ニ付三四人ノ割合ナリ(第五十四表及原表第十七表)

麻刺里亞ノ死亡者ハ死因大分類百分比例ニ依リテ見ルニ九月ヨリ二月ニ至ル六箇月殊ニ十一月及十二月即チ秋冬二季ノ交ニ多シ十一月ハ一〇七二人即チ同月死亡總數ノ一二・一九%十二月ハ一〇一九人即チ一二・二八%又其ノ前後ノ十月(一一・〇%)及一月(一〇・四四%)モ一年平均一〇・一〇%以上ニ在リ然レトモ各月ノ間ニハ甚シキ高低ノ差ナク最高十一月(一二・一九%)ト最低三月(八・三八%)トノ間ニ三八・一%ノ懸隔ヲ存シ後ニ述フヘキ地方別種族別年齢別又ハ職業別等ニ於ケルカ如キ顯著ナル懸隔ヲ認メス以テ麻刺里亞ノ全島各月ニ流行スルヲ知ルヘシ(第五十三表及原表第十七表)

麻刺里亞死亡者ノ最高率ハ蕃薯瘰癧六二〇人ノ三一・〇%ニシテ他處ヨリモ著シク多シ即チ順次ニ其ノ以下ニ在ル阿緬(二五三人ノ一八・九%)恒春(七九人ノ一五・〇%)深坑(二六九人ノ一四・四八%)鹽水港(二五五九人ノ一四・四一%)等トノ間ニ大ナル懸隔ヲ存ス而シ

麻刺里亞ト其  
ノ他ノ死因

種族別

テ此ノ五處ノ外臺東廳ノ一三九三%苗栗廳ノ一二二六%及斗六廳ノ一二一九%ハ全島平均一〇・一〇%ノ上ニ在ルモ爾他十二廳ハ其ノ以下ニ在リテ殊ニ其ノ少キヲ新竹廳(一〇五人ノ二九五%)南投廳(二三人ノ四六〇%)及臺北廳(四五一)ノ五四六%等トス要スルニ麻刺里亞ノ死亡者ハ大體ノ趨勢トシテ南部ニ多ク北部ニ少キヲ見ル試ニ全島ヲ臺北ヨリ南投ニ至ル北部十廳ト斗六ヨリ澎湖ニ至ル南部十廳トニ分チテ之ヲ比較スルニ北部十廳ニ在リテハ前記深坑及苗栗二廳ノ外ハ全島平均以下ニ位シ殊ニ平均ヲ距ルコト概シテ遠キモ南部十廳ニ於テハ嘉義(八八四%)臺南(九三七%)鳳山(一〇七%)及澎湖(九四六%)ノ四廳ヲ除ク外孰モ平均以上ニ在ルノミナラス其ノ平均以下ノ四廳モ亦甚平均ニ近シ

今更ニ眼ヲ轉シテ各廳ニ於ケル麻刺里亞ト他ノ死因トヲ比較スルニ傳染病及全身病中ニ在リテ臺北廳ノ五四六%ハ肺結核ノ六〇・二%ヨリモ少ク新竹廳ノ二九五%ハ肺結核ノ六二・二%ヨリ少キモ他ノ十八廳ハ麻刺里亞最多ク之ニ最近キハ肺結核ナリ然レトモ麻刺里亞ヲ單ニ傳染病及全身病ノ範圍ニ限ラス廣ク小分類ニ依ル死因ニ比較スルトキハ之ト其ノ多少ヲ爭フモノハ神經系統及五臟器ノ疾患ニ屬スル搖蕩及子疳ニシテ臺北基隆宜蘭桃園新竹臺中彰化斗六嘉義及鳳山ノ十廳ニ於テハ搖蕩及子疳ノ死亡者ハ麻刺里亞死亡者ヨリモ多シ(第五十四表及原表第二十八表)

種族別麻刺里亞死亡者ノ割合ハ内地人最多ク内地人死亡總數ノ二〇・六〇%ヲ占メ又本島人最少ク本島人死亡總數ノ九九五%ヲ占ム而シテ外國人ハ一五七五%ニシテ内地人ト共ニ平均以上ニ在リ斯ノ如ク内地人ノ麻刺里亞死亡者ハ死亡總數ノ二〇・六〇%即チ五分一以上ノ

體性別	年齡別	職業別
<p>高率ヲ示シ傳染病及全身病ノ死亡者總數四二六八〇ノ半數ニ近キノミナラス其ノ他ノ死因大分類ニ於テモ一トシテ之ニ及フモノナシ第五十七表及原表第十七表)</p> <p>男ノ麻刺里亞死亡者ハ五四五七人即チ男死亡總數ノ九七九〇ニシテ女ノ五、一、二五人即チ一〇五〇〇ヨリモ〇七一〇少シ而シテ此ノ男女ノ割合ヲ更ニ種族ニ分ツニ獨リ本島人ハ之ト傾向ヲ一ニシ男九五、一〇、四六〇ナルモ内地人及外國人ハ女ヨリモ男多ク内地人ハ男二四、九、四〇、女一三、三、一〇、外國人ハ男一六、三、八〇、女九〇、九〇ニシテ共ニ男ハ女ノ倍數ニ近シ(第五十七表及原表第十七表)</p>	<p>麻刺里亞死亡者ハ各年齡級ヲ通シテ甚多ク最少七十歳以上二六〇〇人モ尙五三七〇ヲ示シ他ノ死因ニ於ケル最少ノ割合ヨリモ甚高シ而シテ最多十歳以上滿十五歳級四八五人ノ一七三九ヨリ年齡級ノ上ル毎ニ漸次低下シテ十五歳以上滿二十歳級ハ一六〇一〇二十歳以上滿二十五歳級ハ一三三二〇ト爲リ六十五歳以上滿七十歳級ノ六八七〇ヲ經テ前記ノ如ク七十歳以上ノ五三七〇ニ終レリ但シ此ノ趨勢ハ(一)滿五歳迄(八三七〇)ノ五十五歳以上滿六十歳級(八七七〇)ニ次クト(二)五歳以上滿十歳級(四二二三)ノ十五歳以上滿二十歳級(二六〇一)ニ次クト(三)三十歳以上滿三十五歳級(一六二二)ノ三十五歳以上滿四十歳級(一九二〇)ニ次クトヲ例外トス而シテ其ノ十歳以上滿十五歳級ニ最高率ヲ示スハ(ベスト)病ノ死亡者ト同一ナリ(第五十五表及原表第十八表)</p>	<p>麻刺里亞死亡者ノ各職業ノ割合ハ最多工業五九九人ノ一一、四、六〇ト最少准有業三〇人ノ五、二、一〇ト間ニ在リ而シテ工業ニ次クハ農業(七八三五)ノ一〇、七、四〇ニシテ工業ト共ニ平</p>

要旨	月別	地方別
<p>均以上ニ在リ之ニ次テ第三位ニ在ルハ庶業(二、一、七人)ノ八九一〇ニシテ自由業(一、四、一人)ノ七七〇〇商業(七、五、二人)ノ七三二〇無業(八人)ノ五二六〇各相次ク(第五十六表及原表第二十表)</p>	<p>肺結核死亡者ハ月ニ依リテ大ナル差異ヲ生セス即チ全年ノ平均ハ四〇三〇ニシテ最多二月(三五七人)ノ四九三〇ト最少九月(二九〇人)ノ三二八〇トノ間ニハ僅ニ一六五〇ヲ隔ツルノミ(第五十三表及原表第十七表)</p>	<p>肺結核ノ死亡者ハ臺南廳四七一人ニ於テ最高率六八三〇ヲ現シ臺東廳(三人)ニ於テ最低率〇六八〇ヲ現ス臺南廳ニ次テ多キハ新竹廳ノ六二二〇臺北廳ノ六〇二〇及鹽水港廳ノ五三一〇等ニシテ臺東廳ニ次テ少キハ恒春廳ノ一一四〇澎湖廳ノ一一九〇及苗栗廳ノ一七三〇等ナリ而シテ各廳ニ於ケル傳染病及全身病中肺結核ノ割合ヲ見ルニ平均上麻刺里亞ニ次テ第二位ヲ示スモ唯下ノ例外ヲ認ムルノミ(一)臺北廳ノ六〇二〇及新竹廳ノ六二二〇ハ共ニ麻</p>
<p>肺結核ノ死亡者ハ傳染病及全身病中麻刺里亞ニ次クノ多數(四、二、二〇人)ニシテ死亡總數一〇、四、七、四九人ノ四〇三〇ヲ占ム然レトモ之ヲ小分類ニ依ル他ノ死因ニ比スルトキハ麻刺里亞ノ外尙播瀉及子疳(八、八、四〇)爾他ノ呼吸器ノ疾患(四、六、九〇)並下痢及腸炎(四、一、三〇)ノ下ニ在リ故ニ内地ニ於ケル肺結核ノ死亡者ハ七五七〇ニシテ小分類死因中腦充血、腦出血、腦軟化ノ七五八〇ト僅ニ〇〇一〇ノ差減ヲ以テ第二位ニ在ル<small>明治三十八年日本帝國人口動態統計比例死亡ノ部第五表</small>トハ大ニ程度ヲ異ニス(第五十四表及原表第十七表)</p>	<p>肺結核死亡者ハ月ニ依リテ大ナル差異ヲ生セス即チ全年ノ平均ハ四〇三〇ニシテ最多二月(三五七人)ノ四九三〇ト最少九月(二九〇人)ノ三二八〇トノ間ニハ僅ニ一六五〇ヲ隔ツルノミ(第五十三表及原表第十七表)</p>	<p>肺結核ノ死亡者ハ臺南廳四七一人ニ於テ最高率六八三〇ヲ現シ臺東廳(三人)ニ於テ最低率〇六八〇ヲ現ス臺南廳ニ次テ多キハ新竹廳ノ六二二〇臺北廳ノ六〇二〇及鹽水港廳ノ五三一〇等ニシテ臺東廳ニ次テ少キハ恒春廳ノ一一四〇澎湖廳ノ一一九〇及苗栗廳ノ一七三〇等ナリ而シテ各廳ニ於ケル傳染病及全身病中肺結核ノ割合ヲ見ルニ平均上麻刺里亞ニ次テ第二位ヲ示スモ唯下ノ例外ヲ認ムルノミ(一)臺北廳ノ六〇二〇及新竹廳ノ六二二〇ハ共ニ麻</p>

三 肺結核

種族別

刺里亞ヨリモ多クシテ其ノ第一位ヲ示シ(二)宜蘭廳ノ三三五%、深坑廳ノ二三二%、桃園廳ノ二五〇%及蕃薯寮廳ノ二二一%ハ麻刺里亞ノ外腸結核ヨリモ少ク(三)嘉義廳ノ二四四%ハ麻刺里亞ノ外、ベストノ八〇七%ヨリモ少ク又(四)恒春廳ノ一一四%ハ麻刺里亞ノ外、脚氣ノ一三三%ヨリモ少キカ爲各第三位ニ下リ(五)鳳山廳ノ四一九%ハ麻刺里亞ノ外、ベストノ七六〇%及腸結核ノ四五三%ヨリモ少キ爲第四位ニ下レリ(第五十四表及原表第二十六表)

肺結核死亡者ノ多少ハ外國人(二)四人即チ一八九〇%、内地人(九)一人即チ六三五%、本島人(四)一人即チ三九八%ノ順位ナリ而シテ本島人及内地人ニ在リテハ傳染病及全身病中麻刺里亞ニ次テ第二位ニ在レトモ外國人ニ在リテハ麻刺里亞ノ一五七五%ヨリモ多シ(第五十七表及原表第十七表)

體性別

男ノ肺結核死亡者ハ二八二人即チ男死亡總數ノ五〇六%ニシテ女ノ一三九四人即チ二八五%ヨリモ著シク多シ爾他ノ死因ニ於ケル死亡ハ例ヘハ產褥熱ノ如キ女ノミニ限リテ存スルモノヲ除ク外男女間ノ差異ハ孰モ僅少ニ過キサルモ肺結核ニ在リテハ右ノ如ク男ハ將ニ女ニ倍セムトスルノ多數ナリ而シテ此ノ男女ノ差異ヲ更ニ各種族ニ分ツモ本島人ト外國人トハ其ノ傾向共ニ同一ナリト雖獨リ内地人ハ男六一二%、女六七五%ニシテ女ニ多シ(第五十七表及原表第十七表)

年齡別

肺結核死亡者ノ年齡級ヲ見ルニ滿五歲迄ノ三三一人ハ同年齡級死亡者總數ノ〇八五%、五歲以上滿十歲級ノ六三人ハ一〇六%、十歲以上滿十五歲級ノ二六人ハ〇九三%ニシテ即チ滿十五歲以下ノ三階級ハ一%内外ニ過キサルモ十五歲以上滿二十歲級ノ九六人即チ二七六%ヨリ漸次ニ高率ト爲リ四十歲以上滿四十五歲級ノ四四三人即チ九二〇%ニ至リテ全年齡級ノ

職業別

第一位ト爲リ以下更ニ漸次低下シテ六十五歲以上滿七十歲級ノ一四一人即チ四〇九%ヨリ七十歲以上ノ一三四人即チ二七七%ヲ以テ終ル而シテ斯ノ如ク肺結核死亡者ノ滿四十五歲前後ニ高率ナルコトハ傳染病及全身病中特有ノ現象ニシテ「ベスト」及麻刺里亞ノ如キハ共ニ十歲以上滿十五歲級ニ最高率ヲ示シ隨テ傳染病及全身病總數ニ於テモ十歲以上滿十五歲級ニ最多ク且其ノ前後ノ年齡級亦概シテ高率ナルニ拘ラス肺結核ハ同年齡級及其ノ前後ニ甚低率ヲ示ス(第五十五表及原表第十八表)

肺結核死亡者ノ職業別狀況ハ「ベスト」及麻刺里亞ニ於ケルカ如キ各業間ノ差異ヲ認メサルノミナラス自由業ニ第一位無業ニ第二位ヲ示スカ如キハ彼ニ在リテ見サル所ナリ即チ自由業(一四五人)ハ七九三%無業(一人)ハ七二三%ニシテ爾他ノ各業ノ上ニ位シ之ニ次クハ商業(六七一人)ノ六五三%工業(三〇七人)ノ五八八%准有業(三人)ノ五五六%、庶業(二人)ノ四四八%ニシテ特ニ肺結核死亡者ノ職業ニ就テ注目スヘキハ自由業ノ最高率ナル事ト農業(二四四人)ノ僅ニ三三四%ニシテ最下位ニ在ル事是ナリ(第五十六表及原表第二十表)

第二 神經系統及五官器ノ疾患

要旨

神經系統及五官器疾患ノ死亡者ハ大分類ノ死因中病名不明及死因不詳ヲ除キ傳染病及全身病死亡者ニ次クノ多數ナリ而シテ此ノ疾患ハ腦膜炎ヲ包含シ其ノ主要ナルモノヲ搖搦及子疝妊娠及産ニ因セサルトス即チ神經系統及五官器疾患ノ死亡者ハ一二、二一人ニシテ死亡總數ノ一一五七%ヲ占メ内九二五八人即チ八八四%ハ搖搦及子疝ノ死亡者ニシテ其ノ他腦



月別

地方別

種族別

膜炎ハ七四五人即チ〇七一の腦充血腦出血腦軟化ハ一六六五人即チ一五九の爾他ノ神經系統及五器官ノ疾患ハ四五三人即チ〇四三の過キサルヲ以テ神經系統及五器官疾患ノ多少ハ一ニ播擲及子疳ノ多少ニ依リテ支配セラレ他ノ三類ヨリ大ナル影響ヲ受クルコトナシ(第五十四表及原表第十七表)

神經系統及五器官疾患ノ死亡者ハ六月乃至十一月ニ多ク此ノ六箇月ハ孰モ一年平均一一五七のノ上ニ出テ殊ニ七月ノ一三五三人ハ同月ニ於ケル死亡總數ノ一三七一のニシテ第一位ヲ示ス又其ノ少キ十二月乃至五月ノ六箇月ハ孰モ一年平均ノ下ニ在リテ殊ニ三月ノ七六七人即チ八四五のヲ末位トス要スルニ神經系統及五器官疾患ノ死亡者ハ炎熱ノ候ニ頗ル多キヲ見ル(第五十三表及原表第十七表)

神經系統及五器官疾患ノ死亡者ハ新竹廳ヲ最多トシ臺東廳ヲ最少トス而シテ新竹廳五八九人ノ一六五三のヨリ斗六彰化苗栗宜蘭臺北鹽水港嘉義及鳳山(二二一八の)ニ至ル九廳ノ死亡者ハ全島平均一一五七の以上ニ在リ而シテ最少臺東廳(一五人)ハ〇七九のニシテ澎湖廳ノ二一三の恒春廳ノ四七六の及阿緬廳ノ六三六の等亦甚少シ(第五十四表及原表第二十八表)

本島人ノ神經系統及五器官疾患ノ死亡者ハ一一九四四人ニシテ本島人死亡總數ノ一一五七のヲ占メ正ニ各種族ノ平均ト同率ナリ而シテ内地人ノ一七四人ハ一一一五のニシテ平均ノ上ニ出テ外國人ハ僅ニ三人ニシテ二二六のニ過キス即チ本島人及外國人ハ平均以下ニシテ内地人獨リ平均以上ニ位スルモ神經系統及五器官疾患中特ニ播擲及子疳ノミニ就テ見ルトキハ本島人九二四六人ハ八九五のニシテ却テ平均八八四のノ上ニ出テ内地人(一〇人)ノ〇七

體性別

年齡別

〇の及外國人(二人)ノ一五七のハ其ノ以下ニ在リ換言スレハ内地人ハ神經系統及五器官疾患ノ總數ニ於テハ一一二一五のノ多キヲ示スモ他ノ二種族ニ於テ其ノ重キヲ成セル播擲及子疳ハ却テ〇七〇のノ少數ナリ然ラハ内地人ノ神經系統及五器官疾患中ノ重ナルモノハ何ソヤ曰ク腦膜炎ナリ内地人ノ腦膜炎死亡者ハ一二七人即チ死亡總數ノ八八六のニシテ各種族平均ノ〇七一のニ比シ十二倍餘ノ高率ナリ是レ特ニ研究ヲ要スヘキ問題ニ非スヤ(第五十七表及原表第十七表)

神經系統及五器官疾患ノ死亡者ハ男女ノ間ニ大差ナク總數一一二一人中男ハ六七一人ニシテ男死亡總數ノ一二〇二の女ハ五四〇四人ニシテ一〇六のヲ占メ其ノ間ノ較差〇九六のニ過キス而シテ此ノ狀況ハ更ニ之ヲ四類ノ小死因ニ分類スルモ總テ相同シ但シ死亡者ヲ種族ニ分ツニ外國人ハ僅ニ男三人ヲ認ムルノミニシテ女ニハ一ノ死亡ナク又内地人ニ在リテハ女八五人ハ一五九五のニシテ男八九人ノ九九〇のヨリモ頗ル高率ナリ故ニ種族平均狀況ト同一ノ傾向アルハ獨リ本島人ノミ(第五十七表及原表第十七表)

神經系統及五器官疾患ノ死亡ニ最大ナル影響ヲ及ホスモノハ死亡者ノ年齡ナリ即チ第六節第三小兒ノニ於テ述ハタルカ如ク滿一歳迄ノ死亡(六一四六人)ハ三二九〇のニシテ最多ク是ヨリ年齡ノ上ルニ隨ヒ減少シテ四歳以上滿五歳ハ一五二一のト爲レルモ出生ヨリ滿五歳迄ノ一階級ハ尙二五四八のニシテ各年齡級中ノ第一位ニ居リ僅ニ一階級ヲ上リテ五歳以上滿十歳級ニ至レハ俄ニ一一二二のニ減シ更ニ十歳以上滿十五歳級ニ至レハ又俄ニ減シテ四〇九のト爲リ更ニ年齡級ノ上ルニ隨ヒ益々減少シテ四十五歳以上滿五十歳級(一一〇人)ノ二一〇

のヲ最低率トス而シテ其ノ次ノ階級ナル五十歳以上満五十五歳級ノ二二〇のヨリハ幾分増加ノ勢ヲ示シ七十歳以上ハ二五四のヲ示ス之ヲ要スルニ神経系統及五臓器ノ疾患ハ摺摺及子疝ヲ以テ主ナルモノトスルカ故ニ其ノ割合幼年者ニ甚多ク最多満五歳迄ノ二五四八のハ最少四十五歳以上満五十歳級ノ二二〇のニ比シ實ニ十二倍餘ノ多數ナリ(第五十五表及原表第十八表)

神経系統及五臓器疾患ノ死亡者ハ准有業(八二人)ノ一四二四のヲ最多トシ無業(六人)ノ三九五のヲ最少トシ爾餘ノ五業ハ其ノ間ニ在リテ五ニ近邇ノ數ヲ示ス即チ農業ノ一八四の工業ノ一一六六の商業ノ一二〇一の自由業ノ一二〇八の及庶業ノ九六八の是ナリ(第五十六表及原表第二十表)

### 第三 呼吸器ノ疾患

呼吸器疾患ノ死亡者ハ七二〇五人ニシテ死亡總數一〇四七四九人ノ六八八八のヲ占メ病名不明及死因不詳ヲ除ク外大分類ノ死因中傳染病及全身病ノ二二六の神經系統及五臓器疾患ノ一一五七の並消化器疾患ノ七九八のノ次ニ位ス而シテ呼吸器ノ疾患ハ之ヲ小分スルトキハ急性氣管支炎〇七六の慢性氣管支炎〇二二の肺炎氣管支肺炎(一一)の並爾他ノ呼吸器病(四六九)ノ四類ト爲リ而シテ其ノ大部分ヲ爾他ノ呼吸器病トス(第五十四表及原表第十七表)

呼吸器疾患ノ死亡者ハ十一月ヨリ二月ニ至ル四箇月甚多ク殊ニ十二月(九八九人)ノ一一八〇のヲ最多トス而シテ三月ヨリ十月ニ至ル八箇月ハ唯四月(七一八)ノ一年平均以上ニ在ル外

地方別

其ノ以下ニ在リテ殊ニ八月(四四九人)ノ四八〇のヲ最少トスルカ故ニ呼吸器疾患ノ死亡ハ寒冷ノ候ニ多クシテ炎熱ノ候ニ少シト謂フヘシ(第五十三表及原表第十七表)

呼吸器疾患ノ死亡最多ハ斗六廳ニシテ其ノ一、一九一人ハ同廳死亡總數ノ一四六三のヲ占メ全島平均六八八のノ倍數以上ニ居ル而シテ他廳ノ死亡者ノ割合ハ概シテ低率ニシテ全島平均以上ニ在ルハ右斗六廳ノ外南投廳(三三九人)ノ一二七三の鳳山廳(八四九人)ノ一一一四の鹽水港廳(九七三人)ノ九〇〇の臺南廳(五八八人)ノ八五五の新竹廳(三〇三人)ノ八五〇の及宜蘭廳(二五七人)ノ八三七のノ六廳ニシテ概シテ南投廳ヨリ鳳山廳ニ至ル間ニ多シ而シテ其ノ少キハ阿緞(三〇八)ヨリ澎湖(一八八)ニ至ル四廳ニシテ臺東廳(二〇人)ノ一〇五のヲ最少トス(第五十四表及原表第二十八表)

種族別

呼吸器疾患ノ死亡割合ハ各種族ノ間ニ大差ナク本島人(七、一〇〇人)ハ六八八の即チ各種族平均ト同率ニシテ内地人(一〇一人)ハ七〇五の即チ平均ヨリ僅ニ多キノミ但シ外國人(四人)ハ僅ニ三、一五の過キササレモ其ノ死亡總數僅ニ一、二七人ナルヲ以テ其ノ不定型ナルコト深ク怪ムニ足ラス(第五十七表及原表第十七表)

體性別

男ノ呼吸器疾患ノ死亡者ハ其ノ死亡總數五、八七二人中四、〇七六人即チ七三〇のニシテ女ノ三、一二九人即チ六四〇のヨリモ〇、九〇の多シ而シテ此ノ男ノ高率ナルハ更ニ之ヲ種族別ニ觀察スルトキハ獨リ本島人ニ同一ニシテ男(七三二)ノ女(六三八)ヲ示スモ内地人及外國人ハ男ヨリモ女ヲ高率トス(第五十七表及原表第十七表)

年齢別

呼吸器疾患ノ死亡者ハ最低満五歳迄(一九四一人)ノ五〇〇のヨリ年齢級ノ上ルニ隨ビ増加シ

職業別

二十歳以上満二十五歳級(三二二人)ノ六四三%ト二十五歳以上満三十歳級四〇〇人ノ七一三%トヲ以テ全年齡級平均六八八%ニ最近キ上下ノ割合トシ尙漸次増加シテ四十五歳以上満五十歳級五二八人ハ一〇〇七%ニ達シ五十歳以上満五十五歳級五四一人ニ至リテ最高一〇一%ヲ示ス而シテ次ノ階級ナル五十五歳以上満六十歳級四六九人ノ一〇三一%ヨリハ一轉シテ減少ニ傾キ七十歳以上三三七%ノ人ノ七六五%ヲ以テ終トス之ヲ要スルニ呼吸器疾患ノ死亡者ハ中年以上ニ多キヲ見ルヘク二十五歳以上満三十歳級ノ七一三%ヨリ七十歳以上ノ七六五%ニ至ル十階級ノ割合ハ總テ平均以上ニ在ルモ滿二十五歳以下ノ五階級ニハ一トシテ平均ニ達スルモノナク其ノ狀況肺結核死亡者ニ酷似セリ

死亡者ノ年齢別狀況ニ於テ呼吸器疾患ノ肺結核ニ酷似セル點尙一アリ他ナシ各年齢級殆ト男ノ女ヨリモ多キコト是ナリ即チ呼吸器疾患ノ死亡者ハ十五年齡階級中十五歳以上満二十歳級ニ女九二人ハ五五九%ニシテ男九三人ノ五〇六%ヨリモ多キ唯一ノ例外ヲ除キ其ノ他ノ年齢級ニ於テハ男ハ總テ女ヨリモ多ク肺結核死亡者モ亦概シテ各年齢級ニ男ノ多キヲ見ル(第五十五表及原表第十八表)

呼吸器疾患ノ死亡者ハ准有業ニ於テ著シク高率ヲ認メ其ノ六一人ハ同業死亡者總數ノ一〇五九%ヲ占ム而シテ一〇%以上ニ在ルハ准有業ノ一ニ限リ之ニ次テ高率ナルハ商業八四三人ノ八二一%ナリ而シテ殘餘ノ五業中農業ノ六五一%ト無業ノ五二六%トハ全職業者ノ平均六八八%以下ニシテ自由業ノ七七〇%工業ノ七六八%及庶業ノ七三〇%ハ平均以上ニ在リ(第五十六表及原表第二十表)

第四 消化器ノ疾患

要旨

月別

地方別

消化器疾患ノ死亡ハ八三五九人即チ死亡總數一〇四七四九人ノ七九八%ヲ占メ病名不明及死因不詳ノ四一一五%ヲ除ケハ傳染病及全身病ノ二二二六%並神經系統及五器官疾患ノ一一五七%ニ次クノ多數ナリ而シテ此ノ疾患ハ之ヲ小分スルトキハ五類ト爲リ胃ノ疾患三一六%下痢及腸炎四一三%脱腸腸管塞塞〇〇三%肝臟硬化〇〇二%腹膜炎〇六四%ニシテ即チ下痢及腸炎ヲ最多トス(第五十四表及原表第十七表)

消化器疾患ノ死亡者ハ七月乃至九月ノ三箇月殊ニ七月ニ最多ク一〇六二人即チ同月死亡總數ノ一〇七六%ヲ占メ又其ノ少キハ一月乃至四月ノ四箇月ニシテ殊ニ三月ノ四三二人即チ四七六%ヲ最少トス故ニ消化器ノ疾患ハ炎熱ノ候ニ多クシテ寒冷ノ候ニ少キコト爭フヘカラス(第五十三表及原表第十七表)

次ニ全島二十廳中消化器疾患ノ死亡者ニシテ平均以上ニ在ル廳ト其ノ以下ニ在ル廳トヲ檢スルニ平均以上ハ基隆臺中彰化斗六鹽水港臺南蕃薯寮鳳山及恒春ノ九廳ニシテ鳳山廳ノ一〇一九人ハ同廳死亡總數ノ一三三七%ヲ占メテ第一位ニ居リ彰化廳ノ八六六人即チ八一%ハ平均以上ニ在リテ最之ニ近シ又平均以下ニ在ル爾餘ノ十一廳中宜蘭廳ノ二四一人ハ七八五%ニシテ平均ニ最近ク苗栗廳ノ九五五人ハ僅ニ二四九%ニシテ最下位ニ在リ

抑、消化器ノ疾患ハ下痢及腸炎ノ四一三%ヲ以テ最多トシ胃ノ疾患三一六%ノ之ニ次クトハ前ニ述ヘタルカ如シ然ルニ各地方ニ就テ之ヲ見ルニ苗栗以北ノ各廳ニ於テハ臺北廳ヲ

種族別

除ク外全島ノ狀況ニ反シ胃ノ疾患ハ下痢及腸炎ヨリモ多ク臺中以南ノ各廳ハ阿緬應ヲ除ク外總テ全島ニ同シク下痢及腸炎最多シ(第五十四表及原表第二十八表)

内地人ハ消化器疾患ノ死亡甚多ク其ノ死亡總數一四三二人ノ中二〇二人即チ一四一一人ヲ占ム而シテ其ノ死亡ハ傳染病及全身病(四二六八)ニ次クノ多數ニシテ神經系統及五官器疾患(二二一五)ニ優ルコトハ外國人ニモ存スル現象ニシテ共ニ本島人ト異ナル所ナリ本島人ハ消化器疾患ノ死亡八一四七人即チ死亡總數ノ七九〇%ニシテ平均ヲ下ルコト〇〇八%ナリ斯ノ如ク内地人ト本島人トハ消化器疾患ノ死亡割合ヲ異ニスト雖其ノ死亡中下痢及腸炎ノ最多ナルコトハ相一致スル所ニシテ此ノ點ニ於テハ外國人ノミ別異ノ狀況ヲ呈シテ胃ノ疾患五人即チ三九三%ヲ最多トス(第五十七表及原表第十七表)

體性別

消化器疾患ノ死亡ニ在リテモ男ハ女ヨリモ多數ナリ即チ男ハ四六五二人ニシテ其ノ死亡總數五五八七二人ノ八三三%ニ當リ女ハ三七〇七人ニシテ其ノ死亡總數四八八七二人ノ七五八%ニ當ル更ニ消化器疾患ヲ小死因ニ區分スルモ男ハ總テ女ヨリモ多ク女ハ總テ平均以下ニ在リ(第五十七表及原表第十七表)

年齡別

消化器疾患ノ年齡別ニ就テハ前述諸疾患ニ於ケルカ如キ著シキ差異ヲ認メヌ即チ最高率ハ滿五歲迄三六四八人ノ九四〇%ナルモ各年齡級平均七九八%トノ間ニハ僅ニ一四二%ノ差増ニ止マリ又最低率ハ七十歲以上(二五一)人ノ五一九%ナルモ平均トノ間ニハ亦僅ニ二七九%ノ差減ニ過キス而シテ各年齡級大體ノ傾向トシテハ最高滿五歲迄ノ九四〇%ヨリ二十歲以上滿二十五歲級ノ六六九%ニ至ル間ハ漸次ニ低下ノ狀ヲ呈シ同階級ヨリ四十五歲以上滿

職業別

五十歲級ノ八二二%ニ至ル間ハ變シテ増加ノ勢ヲ示シ之ヨリ復低下シテ七十歲以上ノ五一九%ニ達ス(第五十五表及原表第十八表)

消化器疾患ノ死亡ハ各職業間ノ差異少シト雖大要次ノ如キ傾向アリ無業ノ七人即チ四六一%ヲ最少トシ農業ノ五四一人即チ七四一%稍多ク自由業ノ一八八人即チ一〇二七%ヲ最多トス而シテ爾餘四業ノ割合ハ孰モ全職業平均七九八%ノ上ニ在リト雖其ノ中ニ於テ(一)工業(九七一%)及主トシテ日傭稼ヨリ成ル庶業(八三三%)ノ如キ比較的勞力ヲ要スル職業ノ農業ニ次テ少數ナルト(二)比較的勞力ヲ要セサル商業(一〇二二%)ノ自由業ニ次テ多數ナルトハ注意スヘキ現象ナリ但シ准有業九五五%ノ工業ヨリモ少キヲ例外トス(第五十六表及原表第二十表)

### 第四章 結婚

#### 第一節 結婚ノ種類

本年ノ結婚總數ハ三二二八九組ニシテ人口千ニ付一〇二組ナリ又明治三十八年十月一日臨時臺灣戶口調査ノ十一歳以上ノ無配偶者以下無配偶者ノ數ハ此ノ例ニ依ル千ニ付男ハ五三五人女ハ六九四人ナリ(第五十八表乃至第六十一表及原表第一表)

本島ノ結婚ニ普通結婚(婿養子縁組、入夫結婚及招夫結婚)ノ四種アリ而シテ結婚ハ普通結婚即チ妻ノ夫家ニ入ルモノ最多ク結婚總數三二二八九組中二四五〇一組即チ七八三一〇ヲ占メ婿養子縁組以下ノ三種即チ夫ノ妻家ニ入ルモノ甚少ク此ノ三種ヲ合スルモ六七八八組即チ二一六九〇ニ過キス就中婿養子縁組ハ一五〇〇組即チ四七九〇、入夫結婚ハ一、一八四組即チ三七八〇、招夫結婚ハ四、一〇四組即チ一三一二〇ナリ故ニ此ノ三種中ニ在リテハ招夫結婚ノ多キヲ見ルヘシ蓋シ普通結婚ニ次テ招夫結婚ノ多キハ本島人慣習ノ反映ナリ(第六十二表、第六十三表及原表第五十表)

内地トノ比較  
本島ノ結婚總數及其ノ種類ヲ内地ニ比較スルニ内地ノ結婚ハ人口千ニ付七三組ニシテ本島ヨリモ二九組少シ又其ノ種類ハ三種ニシテ招夫結婚ヲ存セサルコト本島ト慣習ヲ異ニスルニ由ル而シテ三種ノ結婚中普通結婚ノ多キコト本島ノ比ニ非ス即チ普通結婚ハ九〇三四〇ヲ占メ入夫結婚(三一五〇)及婿養子縁組(六五一〇)ハ之ヲ合スルモ九六六〇ニ過キス明治三十八年人口動態統計比例婚姻ノ第一表及第二表

#### 夫妻各自ノ身分

#### 夫妻相互ノ身分

#### 第二節 配偶上ノ身分

結婚當時ニ於ケル配偶上ノ身分ヲ分チテ初婚者及再婚者三冊以上ヲ含ム以下皆同シト爲シ更ニ再婚者ヲ分チテ嫁、寡及離婚者ト爲ス而シテ結婚總數三二二八九組ニ就テ初婚者ト再婚者トノ割合ヲ見ルニ男女共ニ初婚者最多ク男ハ二二四五人即チ七一七七、女ハ二〇二〇九人即チ六四五九ヲ示シ再婚者ハ男八八三人即チ二八二三、女一一〇八〇人即チ三五四一ヲ示ス而シテ再婚者ノ嫁、寡及離婚者ヨリモ多ク嫁ハ五八一二人即チ一八五八、寡ハ六八八六人即チ二二〇一、離婚者ハ男三、〇一九人即チ九六五、女四、一九四人即チ一三四〇ニ過キス故ニ本島ニ於テハ男女共ニ配偶者ニ死別シタル者ハ配偶者ニ生別シタル者ヨリモ再婚ヲ爲スノ多キヲ知ルヘシ(第六十四表、第六十五表及原表第五十一表)

斯ノ如ク結婚當時ニ於ケル配偶上ノ身分ハ初婚者最多ク嫁、寡之ニ次キ離婚者最少キコト男女共通ノ現象ナリト雖其ノ割合ニ於テ男ノ初婚者ハ女ノ初婚者ヨリモ多ク男ノ再婚者ハ女ノ再婚者ヨリモ少シ而シテ夫妻相互ノ身分ヲ對照スレハ其ノ傾向愈々明白ナリ即チ初婚者ト初婚者トノ結婚ハ一八三三七組即チ結婚總數五八六〇ニシテ第一位ヲ占メ嫁ト寡トノ結婚ハ三九五一組即チ一二六三ニシテ之ニ次キ離婚者ト離婚者トノ結婚ハ一、一七九組即チ三七七七ニシテ最低位ニ在リ又男女其ノ身分ヲ異ニスル場合ニ於テ初婚ノ男ト寡トノ結婚(二、〇六三組)、六五九〇初婚ノ男ト離婚ノ女トノ結婚(二、〇五八組)、六五八〇ナリト雖初婚ノ女ト寡トノ結婚(九〇四組)ハ僅ニ二八九〇初婚ノ女ト離婚ノ男トノ結婚(九六八組)モ亦僅ニ

内地トノ比較

第五十一表

三〇九の過キス故ニ男ノ初婚者ニ對スル場合ノ半數ニモ達セサルナリ(第六十六表及原表以上ノ事實ヲ約言スルニ本島ニ於ケル初婚ハ男ニ多クシテ再婚ハ女ニ多ク又再婚者中嫁ハ共ニ離婚者ヨリモ多シ而シテ之ヲ内地ノ事實ニ比較スルニ内地ニ於ケル結婚者配偶上ノ身分ハ男ハ初婚者七九九二の嫁八二一の離婚者九六一の身分不詳者二三六のニシテ女ハ初婚者七七六三の寡二四八の離婚者八一三の身分不詳者一一七六の明治三十八年日本帝國人口動態統計比例婚姻ノ部第五表ナルカ故ニ(一)男ノ初婚者ノ女ノ初婚者ヨリモ多キコトハ本島ト相似タリト雖男女間ノ較差本島ノ如ク多カラス(二)嫁ハ寡ヨリモ多ク男ノ離婚者ハ女ノ離婚者ヨリモ多キコト本島ト相反シ(三)殊ニ男女共ニ配偶者ニ生別シタル者ハ死別シタル者ヨリモ多キコト亦全ク本島ト相反ス而シテ本島ト内地トノ結婚者ノ身分ニ關スル如上差異ハ一面本島人ト内地人トノ差異ヲ表白スルモノニシテ前記本島結婚ノ一般的狀況ハ本島人ノ結婚ノ狀況ヲ示スモノナレトモ内地人ノ之ト背馳スルコトハ之ヲ第五節ニ述ヘムトス

第三節 季節ニ依ル差異

四季別

季節ノ結婚ニ及ホス影響ハ甚大ナルモノアリ即チ冬季ニ於ケル結婚ハ他ノ季節ニ比シテ著シキ多數ヲ示シ結婚總數三一、二八九組ノ中一二、五三五組即チ全年平均一日結婚百ニ付平均一日結婚ノ割合一六、二四七組ヲ示ス而シテ之ニ次クハ春季七、五九七組ノ九、六三三組ナルモ冬季トノ間ニ六、六一四組ト大差ヲ存シ秋季五、七一一五組ノ七、三二六組及夏季五、四四二組ノ六

月別

九〇〇組ニ至リテハ益々其ノ懸隔ノ大ナルヲ見ル(第六十七表、第六十八表及原表第四十二表)尙結婚ヲ月ニ別チテ見ルニ一月ノ六一〇二組即チ全年平均一日結婚百ニ付平均一日結婚ノ割合二二、九六二組ハ著シク多數ニシテ結婚總數ノ一九、五〇約五分ノ一ヲ占ムルノミナラス其ノ實數秋季又ハ夏季ノ結婚ヨリモ多シ之ニ次テ多數ナルハ十二月及二月ニシテ十二月三、七二一組ハ一四〇〇二組二月二、七一七組ハ一一、二九九組ナリ即チ十二月乃至二月ノ三箇月ハ孰モ全年平均一日ノ割合以上ニ在リ而シテ三月ヨリ十一月ニ至ル九箇月ハ其ノ多キモ四月(二、五六二組)ノ九九六二組ニシテ殊ニ九月(二、五六組)ノ四八八四組ハ最少ク僅ニ結婚總數ノ四〇の過キス之ヲ一月ニ比較スレハ約其ノ五分ノ一タリ其ノ他七月(一、六四〇組)ノ六一、七一組及八月(一、六六四組)ノ六、二六二組モ亦頗ル少數ナリ之ヲ要スルニ結婚ノ多キハ十二月乃至二月ナルカ故ニ本島ニ於ケル結婚ハ陰曆十二月、同一月及其ノ前後ニ行ハル、コト多キヲ知ルヘシ而シテ内地ニ於ケル結婚ヲ見ルニ十二月乃至五月ノ六箇月ハ全年平均一日ノ割合以上ニ在リテ三月ノ一、四九二七組ヲ最多トシ又六月乃至十一月ノ六箇月ハ平均以下ニ在リテ七月ノ六、七二六組ヲ最少トス明治三十八年日本帝國人口動態統計比例婚姻ノ部第三表故ニ大體ニ於テハ本島ト其ノ傾向ヲ同シクスルモ本島ノ如ク多少ノ差異シカラス(第六十九表、第七十表及原表第四十二表)

第四節 地方ニ依ル差異

結婚ノ全島平均ハ人口千ニ付一〇二組ニシテ之ヲ地方別ニ觀察スルトキハ概シテ中部及其ノ以北ニ少數ナリ即チ臺北ヨリ斗六ニ至ル十一廳ニ於テハ斗六廳(二、九〇八組)ノ一三四組及

結婚ノ種類  
普通結婚

南投廳(八四〇組)ノ一一二組ヲ除ク外ハ皆平均以下ニシテ殊ニ基隆及桃園二廳ノ六五組ヲ最少トシ深坑廳ノ六九組臺北廳ノ七二組等亦低率ナリ然ルニ嘉義廳ヨリ澎湖廳ニ至ル南部各廳ハ概ネ多數ニシテ恒春廳(二〇〇組)ノ九九組及澎湖廳(五一組)ノ九二組ヲ除ク外ハ總テ平均以上ニ位シ殊ニ蕃薯寮廳ノ一三九組ヲ最多トシ嘉義廳ノ一三二組鹽水港廳ノ一二九組等亦高率ナリ(第五十八表及原表第一表)

本島四種ノ結婚中普通結婚ハ全島ノ平均ヲ七八三一〇トス然ルニ唯臺東廳ニ其ノ異例ヲ認ム即チ同廳ノ普通結婚ハ僅ニ一五六組即チ二九〇六〇ニシテ結婚ニ依リテ夫ノ妻家ニ入ルモノ三八一組即チ七〇九四〇ヲ占メ内埔養子縁組二二一組即チ四一一五〇入夫結婚一二六組即チ二三四六〇招夫結婚三四組即チ六三三〇ナリ蓋シ同廳ニ於ケル事實ハ主トシテ「アミス」及「ブエマ」二種族ニ屬シ此ノ二種族ノ結婚ハ男ノ女家ニ入りテ婿ト爲ルモノ即チ贅婿法ニ屬スルヲ以テナリ而シテ臺東廳以外ノ十九廳中臺北宜蘭桃園新竹苗栗鹽水港臺南蕃薯寮鳳山阿猴恒春及澎湖ノ十二廳ハ普通結婚ノ割合全島平均以上ニ在リテ殊ニ臺南廳(一九〇〇組)ノ八五三五〇鳳山廳(二七五一組)ノ八三八二〇及鹽水港廳(二八八八組)ノ八三〇四〇等ヲ多數トシ爾他ノ各廳ハ普通結婚全島平均以下ニ在リテ前記臺東廳ノ外南投廳(五七八組)ノ六八八一〇及斗六廳(二〇四五組)ノ七〇三二〇等ヲ少數トス

次ニ全島ニ於ケル婿養子縁組ハ四七九〇入夫結婚ハ三七八〇招夫結婚ハ一三一一二〇ニシテ婿養子縁組ハ臺東廳(二二一組)ノ四一一五〇ヲ最高率深坑廳(一組)ノ〇三一〇ヲ最低率トシ入夫結婚ハ臺東廳(二二六組)ノ二三四六〇ヲ最高率鹽水港廳(一五組)ノ〇四三〇ヲ最低率トシ又

婿養子縁組  
其ノ他

招夫結婚ハ南投廳(二〇五組)ノ二四四〇〇ヲ最高率彰化廳(二二〇組)ノ四二六〇ヲ最低率トス而シテ此ノ三種ノ結婚中全島ヨリ親下スレハ招夫結婚ヲ以テ最多トスルニ基隆彰化阿猴及臺東ノ四廳ニ其ノ變例ヲ認ム即チ彰化廳ハ入夫結婚(四三一組)即チ一五二八〇ヲ以テ最多トシ基隆(二二一組)即チ一五四七〇及阿猴(一九六組)即チ九三九〇ノ二廳ハ婿養子縁組ヲ以テ最多トシ又臺東廳ニ於ケル婿養子縁組ノ二二一組即チ四一一五〇ハ當ニ此ノ三種中ノ最多ナルノミナラス又普通結婚ノ一五六組即チ二九〇六〇ヨリモ多キコト前段ニ詳記シタルカ如シ(第六十二表及原表第五十表)

今地方別配偶上ノ身分ヲ敘スルニ當リ之ヲ男ノ身分ト女ノ身分トニ分タム

男ノ身分ハ全島ニ於テハ初婚者七一七七〇、離婚者九六五〇ナリ而シテ地方ニ於テハ(一)初婚者ノ大多數ナルハ各廳ニ異例ナキモ中ニ就キ高率ナルハ恒春廳(一七二人)ノ八六〇〇、深坑廳(二六二人)ノ八〇六一〇及桃園廳(一〇八九人)ノ八〇一九〇等ニシテ低率ナルハ臺東廳(三四二人)ノ六三六八〇、嘉義廳(一六七二人)ノ六四三六〇及鳳山廳(一三八四人)ノ六六二五〇等ナリ(二)次ニ再婚者中離婚者ヨリモ多キハ深坑蕃薯寮臺東及澎湖ノ四廳ヲ除キタル十六廳ニシテ殊ニ嘉義鹽水港及臺南三廳ノ離婚者ノ三倍以上ニ在リ即チ嘉義廳ハ離婚者七四三、鹽水港廳ハ離婚者二五八二、臺南廳ハ離婚者六二四、臺南廳ハ離婚者二一四三、離婚者七〇一〇ナリ

次ニ女ノ身分ハ全島ニ於テハ初婚者六四五九〇、寡二二〇一〇及離婚者一三四〇〇ナリ而シテ地方ニ於テハ(一)男ノ身分ニ同シク各廳總テ初婚者ニ絶對的多數ヲ認メ殊ニ恒春廳(一七二

配偶上ノ身分  
男ノ身分

女ノ身分

括約

季節別

人ノ八六〇〇〇、桃園廳(一〇〇一人)ノ七三七一〇及苗栗廳(九三六人)ノ七三三三〇等ヲ高率トシ嘉義廳(一四七八人)ノ五六八九〇、鳳山廳(二二三〇人)ノ五八八八〇、斗六廳(一七二四人)ノ五九二八〇及南投廳(四九九九人)ノ五九四一〇等ヲ低率トス(二)又再婚者中ニ於テ寡ノ離婚者ヨリモ多キハ深坑、新竹、蕃薯寮、恒春、臺東及澎湖ノ六廳ヲ除キタル十四廳ニシテ殊ニ彰化、嘉義、鹽水港及臺南四廳ノ寡ハ離婚者ノ倍數以上ニ在リ即チ彰化廳ハ寡二四八六〇、離婚者一、一三〇、嘉義廳ハ寡三〇、七二〇、離婚者一、二三九、鹽水港廳ハ寡二八八一〇、離婚者九四九、臺南廳ハ寡二六三七〇、離婚者九五七〇ナリ(第六十四表及原表第五十一表)

之ヲ要スルニ各地方ノ狀況ハ一般ニ全島ニ同シク男ノ初婚ハ女ノ初婚ヨリモ多シト雖男ノ再婚ハ女ノ再婚ヨリモ少ク再婚者中寡ト離婚者トヲ比較スルモ寡ハ寡ヨリモ男ノ離婚者ハ女ノ離婚者ヨリモ少シ尙再婚者中寡ト離婚者ヨリモ多キハ男女相異ナラスト雖女ハ男ヨリモ其ノ較差少シ

全島ニ於テ結婚ノ多キ季節ハ冬季ニシテ一、二、五、三、五組即チ全年平均一日結婚百ニ付平均一日結婚ノ割合一六、二、四、七組ヲ示シ春季ノ九六、三、三組秋季ノ七三、二、六組及夏季ノ六九、〇、〇組ハ共ニ平均以下ニ在リテ殊ニ秋季及夏季ハ冬季ノ一半ニモ達セス而シテ各地方ニ於テモ一トシテ冬季ニ最多數ヲ示サ、ルハナシ就中蕃薯寮廳(三〇七組)ノ一七九六六組苗栗廳(五四七組)ノ一七四二六組彰化廳(一九八組)ノ一七二二九組及斗六廳(一二二五組)ノ一七〇八四組等甚多シ冬季ニ次テ第二位ニ在ルハ全島ニ同シク春季ニシテ唯基隆(八九二五組)苗栗(八五〇七組)及臺東(一二一〇〇組)ノ秋季ヲ變例トス而シテ夏季ノ最少ナルコト亦概シテ違フ所ナシ殊

要旨

第五節 種族ニ依ル差異

ニ蕃薯寮廳ノ五三二四組宜蘭廳ノ五五九一組及澎湖廳ノ五六六八組著シク少シ要スルニ結婚ノ最多ハ各廳ヲ通シテ冬季ニ存シ更ニ之ヲ月別ニ觀察スルモ亦十二月乃至二月ノ間ニ多キヲ認メ得ルカ故ニ陰曆十二月一月及其ノ前後ニ結婚多キ事實ハ各廳相異ナラサルヲ知ルヘシ(第六十七表第六十九表及原表第四十二表)

夫妻間ノ種族ハ必シモ同シカラサルカ故ニ夫ヨリ見タル種族別結婚數ト妻ヨリ見タル種族別結婚數トハ亦必シモ符合スルモノニ非ス即チ夫ノ種族ニ依リテ結婚ヲ分ツトキハ總數三一、二、八、九組中本島人三一、〇、五八組、内地人二〇、四組及外國人二七組ナルモ妻ノ種族ニ依リテ分ツトキハ本島人ハ二四組ヲ増シテ三一、〇、八二組ト爲リ内地人ハ二組ヲ減シテ二〇、二組ト爲リ外國人亦二二組ヲ減シテ五組ト爲ル如ク夫ノ種族ヨリ見タル結婚數ト妻ノ種族ヨリ見タル結婚數トノ間ニ差異ヲ存スルハ異種族間ノ結婚アルカ爲ニシテ即チ夫タル本島人ハ妻タル本島人ヨリモ二四人少ク夫タル内地人ハ妻タル内地人ヨリモ二人多ク又夫タル外國人ハ妻タル外國人ヨリモ二人多キヲ知ルヘシ但シ此ノ數字ヲ以テ直ニ内地人ノ夫ト本島人ノ妻トノ結婚二組ヲ存スルモノト速了スヘカラス何トナレハ斯ノ如キ斷定ハ各結婚ニ就キ逐一夫妻ノ種族ヲ對照調査スルニ非サレハ知ルコトヲ得サレハナリ(原表第三十八表)

以上述ヘタルカ如ク種族別結婚ハ夫ヨリ見ルト妻ヨリ見ルトニ由リテ差異アルカ故ニ以下



總テ夫ノ種族ニ依リテ之ヲ記述スルコトトシ先ツ各種族ノ結婚ノ割合ヲ見ルニ本島人ノ三一〇五八組ハ人口千ニ付一〇四組ニシテ各種族平均ヨリモ〇二組多キモ内地人ノ二〇四組ハ二九組外國人ノ二七組ハ二六組ニシテ共ニ甚低率ナリ(第五十九表及原表第二表第三十八表)

結婚ノ種類

結婚ノ種類ハ平均普通結婚七八三一〇増養子縁組四七九〇及招夫結婚三七八〇及招夫結婚一三一二〇ナリ而シテ外國人ノ結婚ハ僅ニ二七組ニシテ其ノ種類ハ普通結婚二六組招夫結婚一組ナルヲ以テ專ラ本島人及内地人ノ結婚ニ就テ之ヲ比較セムニ本島人ノ結婚ハ普通結婚七八一八〇増養子縁組四八一〇及招夫結婚一三二一〇ナルモ内地人ノ結婚ハ普通結婚九五五九〇増養子縁組二四五〇及招夫結婚一九六〇ニシテ招夫結婚ノ事實ナシ故ニ本島人ノ結婚ハ平均ト些少ノ差異ヲ存スルニ過キサレモ内地人ノ結婚ハ招夫結婚ヲ關キ又増養子縁組ト入夫結婚トハ共ニ甚少ク普通結婚甚多キコトハ第一節ニ述ヘタル内地結婚ノ割合普通結婚九〇三四〇増養子縁組六五一〇及入夫結婚三一五〇ヨリモ更ニ甚シ(第六十三表及原表第五十表)

配偶上ノ身分

男ノ身分

種族別配偶上ノ身分ハ男ノ身分ト女ノ身分トニ分チテ之ヲ敘セム  
男ノ身分ハ平均上初婚者七一七七〇及離婚者九六五〇トス而シテ本島人ノ結婚ニ在リテハ初婚者(二二二七八人)ハ七一七三〇(九九〇人)ハ一八六四〇(離婚者二九九〇人)ハ九六三〇ニシテ平均ニ甚近シ蓋シ本島人ノ結婚ハ結婚總數ノ九九三〇ノ多數ヲ占ムルカ故ニ配偶上ノ身分モ平均ニ比シ大差ナキコト當然ナリ然ルニ内地人ノ結婚ニ在リテハ初

女ノ身分

婚者(一五六人)ハ七六四七〇(離婚者二八八〇)ハ一三七三〇ヲ示シ初婚者ノ最多ナルコト平均ニ同シキモ再婚者中離婚者ノ數ヨリモ多キハ内地人ノ特色トス  
女ノ身分ニ在リテハ内地人ニ初婚ノ割合益々多ク内地人總數二〇四人中ノ一八六人即チ九一八〇ヲ占メ再婚者ハ寡五人即チ二四五〇(離婚者一三人即チ六三七〇)合計一八八人即チ八八二〇ニ過キス然ルニ本島人ニ在リテハ初婚者ハ其總數三一〇五八人中二〇〇四人ニシテ六四四一〇ニ下リ再婚者ハ寡六八七六六人即チ二二一四〇(離婚者四一七八人即チ一三四五〇)合計一〇五四人即チ三五五九〇ニ上リ内地人ニ比シテ初婚者少ク再婚者多キコト二六七七〇ニ及ヒ又再婚者中本島人ノ寡ハ離婚者ヨリモ多ク内地人ハ之ニ反スル等其ノ狀況男ノ身分ト一幷ナリ(第六十五表及原表第五十二表)

括約

以上種族別配偶上ノ身分ニ就テ述ヘタル所ヲ約言スレハ(一)本島人ト内地人トハ初婚者ノ最多キ點ニ於テ共ニ一致スルモ其ノ程度ニ大差アリ即チ内地人ハ男女共ニ本島人ヨリモ初婚者ノ割合甚多ク殊ニ女ノ男ニ比シテ初婚者多キ點ハ本島人ト相反セリ(二)又本島人ハ寡寡共ニ離婚者ヨリモ多シト雖内地人ハ寡寡共ニ離婚者ヨリモ少シ此ノ二點ハ内地人ト本島人トノ間ニ於ケル一大差異ニシテ兩種族ノ慣習上及特性上ニ於ケル顯著ナル結果ナリト謂フヘシ而シテ此ノ現象タルヤ外國人ハ本島人ニ酷似セリ蓋シ外國人ノ殆ト全部ハ清國人ナレハナリ

季節別

各種族平均上結婚ノ冬季ニ最多ク夏季ニ最少キ現象タルコトハ既記ヲ經タリ而シテ本島人ニ在リテハ毫モ之ニ異ナル所ナク三一〇五八組ノ總結婚中冬季ノ一二四七六組ハ全年平均

一日結婚百ニ付平均一日結婚ノ割合一六二九一組ナル最高率ヲ示シ夏季ノ五三七〇組ハ六八六〇組ナル最低率ヲ示シ其ノ他春季及秋季ノ狀況モ亦平均ノ狀況ニ同シ然ルニ内地人ニ在リテハ之ニ異ナリ夏季ノ六〇組ハ最高一六六九組ヲ示シ冬季五四組ノ一〇七三五組春季(五〇組)九七二四組及秋季四〇組ノ七八六五組各相次ク由是觀之各種族ノ平均ニ於テ陰曆十二月同一月及其ノ前後ニ結婚ノ多數ヲ示スハ全ク本島人結婚ノ反映ナルコトヲ知ルヘク内地人ニ於テハ夏季却テ多數ナリ然レトモ第三節ニ述ヘタルカ如ク明治三十八年ニ於ケル内地ノ結婚ハ十二月乃至五月ノ六箇月ニ於テ全年平均一日ノ割合以上ヲ示シ殊ニ三月(二四九一七組)ヲ以テ最多トスルカ故ニ其ノ概況本島ニ於ケル各種族ノ平均ト同一ナリ故ニ本島ニ於ケル内地人ノ夏季ニ最多ナルハ特別ノ事情ニ起因スル現象ナルヘシ而シテ外國人ノ結婚モ亦内地人ト同シク夏季(二組)一七六三三組ヲ最多トスルモ其ノ數甚少キヲ以テ茲ニ深ク論セサルヘシ(第六十八表第七十表及原表第四十三表)

### 第六節 年齢ニ依ル差異

結婚ニ著シキ差異ヲ及ホスモノハ結婚者ノ年齢ナリ今年齡別結婚ノ狀況ヲ觀察スルニ當リ夫ノ年齢ハ滿二十歳迄ヲ最低階級トシ妻ノ年齢ハ滿十五歳迄ヲ最低階級トシ夫妻共ニ其ノ最低階級ヨリ滿六十歳ニ至ル迄ヲ五歳毎ニ區分シ六十歳以上ハ之ヲ一階級ト爲ス即チ夫ノ年齢八十階級妻ノ年齢ハ十一階級ニ區分シテ以テ各歳ノ觀察ヲ省カム而シテ此ノ年齢別ハ第一夫ノ年齢第二妻ノ年齢第三夫妻相互ノ年齢第四括約ノ四段ニ分テテ之ヲ敘セムトス

### 年齢ノ區分

### 夫ノ年齢別例

### 年齢級別人口ニ付結婚

(一)夫ノ年齢 夫ノ結婚ハ三一二八九人中二十歳以上滿二十五歳級ノ一一七〇六人即チ三七四二%ヲ以テ最多トシ二十五歳以上滿三十歳級ノ七二二九人即チ二三二〇%滿三十歳迄ノ五〇八一人即チ一六二四%等之ニ次キ五十五歳以上滿六十歳級ノ一八九人即チ〇六〇%及六十歳以上ノ八六人即チ〇二七%ハ共ニ低率ナリ換言スレハ最多二十歳以上滿二十五歳級ノ三七四二%ヨリ年齢級ノ上ル毎ニ遞減シ唯滿二十歳迄ニ多クノ結婚無能力者ヲ含ムカ爲結婚數隨テ少ク一六二四%ヲ示シテ二十五歳以上滿三十歳級ノ二三一〇%ト三十歳以上滿三十五歳級ノ一〇一〇%トノ中間ニ在ルヲ異例トスルノミ(第七十一表第七十二表及原表第四十六表)

夫ノ年齢級別狀況ハ右ニ述ヘタルカ如シト雖是レ結婚百中ニ於ケル年齢級別比例ニシテ各年齢級死亡ノ多少ハ年齢級人口ノ多少ニ依リテ左右セラル、カ故ニ更ニ各年齢級ノ無配偶ノ男千ニ付結婚ノ割合ヲ見ルニ二十五歳以上滿三十歳級ハ一五六八人ニシテ第一位三十歳以上滿三十五歳級ハ一一八七人ニシテ第二位二十歳以上滿二十五歳級ハ一一五一人ニシテ第三位ヲ示シ其ノ他各年齢級人口ノ多少ニ依リテ前記年齢級別比例ニ對比シテ左表ニ示スカ如キ異動ヲ來セリ但シ左表ニ於テ人口千ニ付滿二十歳迄及總年齢ノ結婚割合ヲ算出スルニ八十歳以下ノ者ヲ除キタリ(第六十表及原表第四十六表)

年級別夫ノ結婚

種別	實數	百分比	實數	百分比	實數	百分比	實數	百分比	實數	百分比	實數	百分比	實數	百分比	實數	百分比	實數	百分比
滿二十歲迄	5081	1.65	11706	7.23	3160	1.98	1027	0.65	727	0.46	419	0.27	189	0.12	3189	2.00	535	0.34
二十歲以上二十五年迄	11706	37.7	7239	45.5	1010	6.3	333	2.1	219	1.4	134	0.85	66	0.42	1000	6.4	155	0.1
二十五年以上三十歲迄	7239	22.9	3160	19.8	1010	6.3	333	2.1	219	1.4	134	0.85	66	0.42	1000	6.4	155	0.1
三十歲以上三十五歲迄	3160	9.9	1010	6.3	333	2.1	219	1.4	134	0.85	66	0.42	1000	6.4	155	0.1	155	0.1
三十五歲以上四十歲迄	1010	3.1	333	2.1	219	1.4	134	0.85	66	0.42	1000	6.4	155	0.1	155	0.1	155	0.1
四十歲以上四十五歲迄	333	1.0	219	1.4	134	0.85	66	0.42	1000	6.4	155	0.1	155	0.1	155	0.1	155	0.1
四十五歲以上五十歲迄	219	0.7	134	0.85	66	0.42	1000	6.4	155	0.1	155	0.1	155	0.1	155	0.1	155	0.1
五十歲以上五十五歲迄	134	0.4	66	0.42	1000	6.4	155	0.1	155	0.1	155	0.1	155	0.1	155	0.1	155	0.1
五十五歲以上六十歲迄	66	0.2	1000	6.4	155	0.1	155	0.1	155	0.1	155	0.1	155	0.1	155	0.1	155	0.1
六十歲以上	1000	3.1	155	0.1	155	0.1	155	0.1	155	0.1	155	0.1	155	0.1	155	0.1	155	0.1
計	30811	100.0	16166	100.0	16166	100.0	16166	100.0	16166	100.0	16166	100.0	16166	100.0	16166	100.0	16166	100.0

妻ノ年級別年級別比

(二)妻ノ年級 女ノ結婚年級ハ男ヨリモ早キヲ常トス故ニ夫ノ最低年級ヲ滿二十歲迄ト爲シタルニ拘ラス妻ノ最低年級ハ之ヲ滿十五歲迄ト爲シタルヨト前記ノ如シ而シテ妻ノ年級別結婚ハ總數三一、二八九人中十五歲以上滿二十歲級ノ一五、三二一人即チ四八九五〇ヲ最多トシ總數ノ殆ト一半ハ此ノ年級ニ在リ之ニ次クハ二十歲以上滿二十五歲級ノ六、八七六人即チ二、一九八〇ニシテ二十五歲以上滿三十歲級ノ三、〇三五五人即チ九七〇〇〇ヨリ漸次年級ノ長スルニ隨テ減少セリ但シ滿十五歲迄ハ一、六五四人即チ五二九〇〇ニシテ多クノ結婚無能力者ヲ含ムカ爲三十歲以上滿三十五歲級ノ次ニ位ス(第七十三表第七十四表及原表第四十六表)

年級別人口千ニ付結婚

然レトモ各年級ニ於ケル無配偶ノ女千ニ付妻ノ結婚ノ割合ニ於テハ二十歲以上滿二十五歲級ノ三六〇八人ハ第一位、二十五歲以上滿三十歲級ノ二六八四人ハ第二位、十五歲以上滿二十歲級ノ二〇七一人ハ第三位ヲ示シ其ノ他最少六十歲以上ノ一人ニ至ル迄左表ノ如キ狀況ニシテ其ノ順位ノ前記年級別比例ニ於ケル順位ト符合セサルモノアルハ全ク各年級級人口ノ多寡ニ由ルナリ尙左表人口千ニ付滿十五歲迄及總年級ノ結婚割合ヲ算出スルニハ夫

ノ場合ニ同シク十歲以下ノ者ヲ除キタリ(第六十一表及原表第四十六表)

年級別妻ノ結婚

種別	實數	百分比	實數	百分比	實數	百分比	實數	百分比	實數	百分比	實數	百分比	實數	百分比	實數	百分比	實數	百分比
滿十五歲迄	1655	5.2	1532	9.5	3055	19.0	1302	8.1	534	3.3	247	1.5	87	0.5	190	1.2	199	1.2
十五歲以上二十歲迄	1532	4.8	951	5.9	2995	18.5	1281	7.9	471	2.9	218	1.4	83	0.5	203	1.2	200	1.2
二十歲以上二十五歲迄	951	2.9	2995	18.5	1281	7.9	471	2.9	471	2.9	218	1.4	83	0.5	203	1.2	200	1.2
二十五歲以上三十歲迄	2995	9.3	1281	7.9	471	2.9	218	1.4	83	0.5	203	1.2	200	1.2	200	1.2	200	1.2
三十歲以上三十五歲迄	1281	3.9	471	2.9	218	1.4	83	0.5	203	1.2	200	1.2	200	1.2	200	1.2	200	1.2
三十五歲以上四十歲迄	471	1.4	218	1.4	83	0.5	203	1.2	200	1.2	200	1.2	200	1.2	200	1.2	200	1.2
四十歲以上四十五歲迄	218	0.7	83	0.5	203	1.2	200	1.2	200	1.2	200	1.2	200	1.2	200	1.2	200	1.2
四十五歲以上五十歲迄	83	0.3	203	1.2	200	1.2	200	1.2	200	1.2	200	1.2	200	1.2	200	1.2	200	1.2
五十歲以上五十五歲迄	203	0.6	200	1.2	200	1.2	200	1.2	200	1.2	200	1.2	200	1.2	200	1.2	200	1.2
五十五歲以上六十歲迄	200	0.6	200	1.2	200	1.2	200	1.2	200	1.2	200	1.2	200	1.2	200	1.2	200	1.2
六十歲以上	200	0.6	200	1.2	200	1.2	200	1.2	200	1.2	200	1.2	200	1.2	200	1.2	200	1.2
計	31666	100.0	16166	100.0	16166	100.0	16166	100.0	16166	100.0	16166	100.0	16166	100.0	16166	100.0	16166	100.0

夫妻相互ノ年級

(三)夫妻相互ノ年級 前述ノ如ク夫ノ結婚ハ結婚總數中二十歲以上滿二十五歲級ノ三七四二〇ヲ結婚ハ十五歲以上滿二十歲級ノ四八九五〇ヲ以テ最多トシ且概シテ年級級ノ上ルニ隨ヒ遞減スルカ故ニ夫妻相互ノ對照年級級ニ於テモ夫ノ二十歲以上滿二十五歲級ニ對スル妻ノ十五歲以上滿二十歲級ノ結婚ハ三一、二八九組中七四一〇組即チ二三六九〇ニシテ第一位ニ在リ之ニ次テ夫ノ滿二十歲迄ニ對スル妻ノ十五歲以上滿二十歲級ノ三八六四組即チ一二三五〇ハ第二位ニ在ルモ第一位トノ間ニ大ナル懸隔ヲ認ム然レトモ第三位ハ夫ノ二十五歲以上滿三十歲級ニ對スル妻ノ十五歲以上滿二十歲級ノ三、三四〇組即チ一〇六七〇ナリ要スルニ妻ノ十五歲以上滿二十歲級ニ對シテハ夫ノ年級級ヲ異ニシテ第三位迄ヲ占ム但シ夫ノ三十歲以上滿三十五歲級ニ對シテハ妻ノ十五歲以上滿二十歲級ヲ以テスルモ俄ニ五六五組即チ一八〇〇ニ下リ却テ夫妻共ニ三十歲以上滿三十五歲級ノ六五四組即チ二〇九〇ニ及ハサルニ至ル由是觀之夫ノ年級ハ妻ノ年級ヨリモ多キヲ常トスト雖夫妻ノ年級ニ甚シキ徑庭ヲ存スル結婚ハ甚少ク夫ノ年級ノ進ムニ隨ヒ妻ノ年級モ多少上進ス尙其ノ一例ヲ舉ケム

ニ夫ノ四十歳以上滿五十歳級ニ對シテハ妻ノ三十歳以上滿三十五歳級ノ四九六組即チ一五九の最多ク之ニ對スル妻ノ三十五歳以上滿四十歳級(二五一)及四十歳以上滿五十歳級(二二一)ハ尙一の以上ヲ保ツモ二十五歳以上滿三十歳級ナル比較的年少ノ階級ハ僅ニ〇七六のニ過キサカカ如シ(第七十五表及原表第四十四表)

括約

(四)括約 以上夫妻ノ年齢ニ就テ述ヘタル所ヲ約言スレハ夫ハ二十歳以上滿二十五歳級三七四二の最多トシ妻ハ十五歳以上滿二十歳級(四八九五)の最多トス而シテ夫妻共ニ年齢級ノ上ルニ隨ヒ漸次ニ減少セリ又無配偶男ノ年齢級別人口千ニ付結婚ノ割合ハ却テ夫ニ於ケル二十五歳以上滿三十歳級ノ一五六八人妻ニ於ケル二十歳以上滿二十五歳級ノ三六〇八人ヲ以テ最多トスルモ此ノ年齢級別人口ハ明治三十八年十月一日ノ現在ニ係ルヲ以テ直ニ之ニ依リ結婚ノ多少ヲ斷定スルコトヲ得ヌ要スルニ右兩様ノ割合ニ依リテ考フルニ夫ハ二十歳ヨリ滿三十歳ニ至ル迄妻ハ十五歳ヨリ滿二十五歳ニ至ル迄ノ間ニ結婚スル者多キヲ知ルヘシ

内地トノ比較

内地ニ於ケル結婚ノ年齢級別狀況ヲ見ルニ夫ハ二十五歳以上滿三十歳級ノ三三六一の第一位トシテ二十歳以上滿二十五歳級ノ二九九二の之ニ次キ又妻ハ二十歳以上滿二十五歳級ノ四〇八二の第一位トシ十五歳以上滿二十歳級ノ二七〇七の之ニ次ク人口動態統計比婚例ノ部表 即チ最多ノ年齢級ハ本島ニ比シテ一階級ヲ上リ本島ニ於テ最多ナル年齢級ハ第二位ニ下レルヲ以テ本島ノ結婚ハ内地ニ比シ稍早婚ト謂フヲ得ヘシ

本島人ノ初婚年齢

以上ハ結婚總數ノ狀況ナリ今ヤ論點ヲ本島人ノ初婚年齢ニ限リテ聊研究スル所アラムトス

本島人初婚者平均年齢

由來人生成熟ノ早晚ハ初婚ノ早晚ニ依リテトスルコトヲ得故ニ本島人成熟ノ時期如何ハ其ノ初婚年齢ヲ調査セハ之ヲ知ルコトヲ得ヘシ是レ特ニ本島人初婚者ノ年齢ヲ調査シ以テ本島人ノ果シテ早婚ナルヤ否ヲ知ラムトセシ所以ナリ唯憾クハ内地ニ比較スヘキ材料ナキヲ却說本島人ノ初婚者ハ夫二二・二七八人ニシテ妻二〇・〇〇四人ナリ而シテ夫ニ在リテハ二十歳以上滿二十五歳級ノ四七〇一の最多ク二十五歳以上滿三十歳級ノ二三六五の及滿二十歳迄ノ二一六七の順次之ニ次キ三十歳以上滿三十五歳級ノ五四七のヨリ年齢ヲ加フルニ隨ヒ減少セリ又妻ニ在リテハ十五歳以上滿二十歳級ノ六八二八の最多ク二十歳以上滿二十五歳級ノ二〇五〇の及滿十五歳迄ノ七八七の順次之ニ次キ以下二十五歳以上滿三十歳級二五七のヨリ年齢ヲ加フルニ隨ヒ減少セリ即チ夫妻共ニ前記結婚總數ノ年齢別狀況ト略シ其ノ趨勢ヲ一ニセルモ之ニ比シテ比較的年少者ニ結婚ナルヲ認ム即チ本島人ノ結婚總數ニ於テ夫ノ二十歳以上滿二十五歳級(三七六五)及妻ノ十五歳以上滿二十歳級(四九一二)ハ最高率ナレトモ初婚ニ於テハ其ノ率遙ニ高ク結婚總數ニ比シ夫ハ九三六の増シ殊ニ妻ハ一九一六の増セリ(第七十六表及第七十七表)

斯ノ如ク本島人ノ初婚ハ夫ノ二十歳以上滿二十五歳級妻ノ十五歳以上滿二十歳級ニ於テ著シク多數ニシテ初婚者ノ平均年齢亦此ノ年齢級ノ範圍ニ屬シ夫ハ二三九九歳妻ハ一八〇五歳ニシテ夫妻ノ差五九四歳ナリ(第七十九表)

第七節 職業ニ依ル差異

職業別比例

職業別人口千  
=付結婚

結婚者ヲ職業ニ依リ分ツトキハ大體ニ於テ夫妻其ノ狀況ヲ同シクシ唯僅ニ其ノ割合ニ少差ヲ認ムルノミ而シテ第一位ハ農業ニシテ夫ハ二二・九七四人即チ七三・四一%、妻ハ二二・五六二人即チ七五・三一%ヲ示シ第二位ハ庶業ニシテ夫ハ三三・五九人即チ一〇・七四%、妻ハ三三・九〇二人即チ一二・四七%ヲ示シ此ノ二業ハ妻ハ夫ヨリモ高率ナリ而シテ爾他ノ五業ハ夫妻共ニ一〇%以内ニ下リ前二業ニ比シテ甚少シ即チ第三位ノ商業ハ夫九・〇四%、妻六・三七%第四位ノ工業ハ夫四・五二%、妻四・三五%第五位ノ自由業ハ夫一・九二%、妻一・七八%ニシテ此ノ三業ニ於テハ夫ハ妻ヨリモ高率ナリ第六位ノ准有業ハ夫〇・三五%、妻〇・六八%第七位ノ無業ハ夫〇・〇二%、妻〇・〇四%ニシテ此ノ二業ハ共ニ甚低率ナルモ妻ハ夫ヨリモ多シ要スルニ最多ハ農業ニシテ最少ハ無業ナリ而シテ此ノ狀況ハ結婚者ノ種族ヲ區分スルトキハ本島人ニ異動ヲ認メサルモ内地人ハ自由業最多ニシテ夫一・一七人ニ五・七三五%、妻七・二人ニ三・五二九%ヲ示シ又外國人ハ夫ニ在リテハ商業一一人最多ニシテ四・〇七四%、妻ニ在リテハ工業八人最多ニシテ二・九六三%ヲ示ス(第八十表及原表第三十九表第四十表)

斯ノ如ク各種族平均ノ結婚者ノ職業ハ農業ヲ以テ最多トシ庶業ヲ以テ第二位トスレトモ明治三十八年十月一日臨時臺灣戸口調査ニ依ル職業別人口千ニ付結婚者職業ノ割合ハ庶業ハ夫二三〇人妻三一五人ニシテ第一位ニ上リ農業ハ夫二〇四人妻二三二人ニシテ第二位ニ下リ以下ノ各業ニ於テハ夫妻ノ順位平衡セサルモノアルモ夫妻平均ノ割合ニ依ルトキハ商業ノ一五五人工業ノ一四四人自由業ノ一一五人准有業ノ七二人及無業ノ二六人ノ順位ニシテ前記職業別比例ノ順位ト異ナルコトナシ(第八十一表及原表第三十九表)

第五章 離婚

第一節 離婚ノ種類

總數  
内地トノ比較

本年ノ離婚總數ハ四九三九組ニシテ人口千ニ付一六組結婚ハ一組結婚百ニ付一五八組ノ比例ナリ又明治三十八年十月一日臨時臺灣戸口調査ノ配偶以下配偶數ハ此ノ例ニ依ル千ニ付四一組ナリ(第八十二表第八十三表及原表第一表)

本島離婚ノ割合ヲ内地ニ比較スルニ内地ノ離婚ハ人口千ニ付一三組ニシテ結婚百ニ付一七組ナリ明治三十八年日本帝國人口動態統計比例離婚ノ部第一表及第二表故ニ本島ノ離婚ハ内地ニ比シ人口千ニ付〇三組多キモ結婚百ニ付一三組少シ

本島ニ於ケル離婚ヲ協議上ノ離婚ト裁判上ノ離婚トニ分テ見ルニ協議上ノ離婚ハ四九三二組即チ九九八六%ニシテ裁判上ノ離婚ハ僅ニ七組即チ〇・一四%ニ過キス而シテ裁判上ノ離婚ハ妻ノ起訴ニ係ルモノ六組夫ノ起訴ニ係ルモノ一組ニシテ總テ本島人ナルカ故ニ判決ノ理由ト爲リタル離婚ノ事由ハ民法ノ規定ニ拘ラス本島ノ慣習ニ依ルモノトス明治三十一年律令第八號

第二節 夫妻經過ノ期間

離婚者ノ夫妻トシテ經過シタル期間ヲ攷スルニ就キ其ノ期間ヲ七階級ニ區分セリ即チ滿二十五年迄ヲ五年毎ニ分テテ五階級トシ二十五年以上ハ之ヲ一括シテ一階級トシ他ハ不詳ノ

内地トノ比較

一階級トス而シテ各階級ニ於ケル離婚ノ多少ヲ見ルニ最多ハ滿五年迄ノ三六五一組即チ七三九二%ニシテ五年以上滿十年級ノ七五一組即チ一五二一%之ニ次キ期間不詳ノ一八組即チ〇三六%ヲ除ク外階級ノ上ルニ隨ヒ離婚數減少シ二十五年以上ノ三〇組即チ〇六一%ヲ以テ最少トス斯ノ如ク離婚ハ短期ニ多ク長期ニ少シ最多階級タル滿五年迄ヲ更ニ一年毎ニ分チテ見ルモ此ノ傾向ニ毫モ異ナル所ナシ即チ滿一年迄ハ一二五五組ニシテ二五四一%ヲ占メ一年以上滿二年ハ一一七組即チ二二六一%ニシテ一年以上滿三年ハ五九四組即チ一二〇三%ニシテ三年以上滿四年ハ三八〇組即チ七六九%ニシテ四年以上滿五年ノ三〇五組即チ六一八%最少ナリ(第八十四表、第八十五表及原表第六十二表)

右夫妻經過ノ期間ヲ内地ニ比較スルニ内地ニ於テモ滿五年迄ノ離婚最多ニシテ階級ノ上ルニ隨ヒ其ノ數ヲ減スルコト本島ニ異ナラスト雖各階級ノ割合ニ於テ多少相同シカラサル所アリ即チ内地ノ滿五年迄ハ六〇一八%ニシテ本島ヨリモ一三七四%少ク隨テ五年以上ノ四階級ハ孰モ本島ヨリモ多シ更ニ五年迄ヲ一年毎ニ分チテ見ルニ本島ノ最多ハ滿一年迄ノ二五四一%ナレトモ内地ノ最多ハ一年以上滿二年ノ一六四二%ナリ加之滿二年以下ノ二階級ハ本島ヲ多數トスレトモ二年以上ノ三階級ハ却テ内地ヲ多數トス

明治三十八年日本帝國人口動態統計比例離婚ノ部第六表

本島及内地ニ於ケル夫妻經過期間

區分	滿					計	五年以上	十年以上	十五年以上	二十年以上	不詳	計
	滿一年迄	滿一年以上	滿二年以上	滿三年以上	滿四年以上							
本島	1,254	1,103	719	618	739	1,521	599	267	185	036	1,000	10,000
内地	1,543	1,642	933	608	608	2,142	888	406	465	041	1,000	10,000

第三節 季節ニ依ル差異

四季別

離婚ノ最多ハ秋季ニシテ夏季、冬季之ニ次キ春季最少ナリ即チ四九三九組ノ離婚中秋季ハ一四三二組ヲ算シ全年平均一日離婚百ニ付平均一日離婚ノ割合一六二九組ニシテ夏季一二一三組ハ九七四四組冬季一二八〇組ハ九六八九組春季一一一四組ハ八九四九組ナルカ故ニ全年平均一日ノ割合以上ニ在ルハ秋季ノミニシテ夏冬及春ノ三季ハ共ニ其ノ以下ニ在リ(第八十六表、第八十七表及原表第五十七表)

月別

更ニ離婚ヲ月ニ依リテ分ツニ十月ノ五七八組ハ全年平均一日離婚百ニ付平均一日離婚ノ割合一三七七九組ニシテ最高率ヲ現シ尙十二月(五二七組)ノ一二五六三組、九月(四三七組)ノ一〇七六五組十一月(四一七組)ノ一〇二七二組及六月(四一五組)ノ一〇二二三組ハ全年平均一日ノ割合以上ナルモ爾餘ノ七箇月ハ其ノ以下ニシテ二月(二三七組)ノ六二五五組ヲ最少トス(第八十八表、第八十九表及原表第五十七表)

内地トノ比較

右離婚ノ月別狀況ヲ内地ニ比較スルニ本島ニ於テ僅ニ八七二五組ノ三月ハ内地ニ於テハ一二七三一組ニシテ第一位ヲ占メ又本島ニ於テ第一位ナル十月ハ内地ニ於テハ一〇一三三組ニシテ全年平均一日ノ割合以上ナルモ十二箇月中ノ第八位ニ在リ又内地ニ於テ僅ニ六五〇五組ヲ示シテ末位ニ在ル六月ハ本島ニ於テハ前記ノ如ク一〇二二三組ニシテ第五位ニ在ル

等彼此全ク狀況ヲ異ニセリ 明治三十八年日本帝國人口動  
態統計比例離婚ノ部第四表

### 第四節 地方ニ依ル差異

要旨  
人口及配偶  
千ニ付離婚

離婚ノ地方別狀況ヲ比較スルニ方リ先ツ人口及配偶各千ニ付離婚ノ割合ヲ見ルニ全島ノ平均ハ人口千ニ付一六組、配偶千ニ付四一組ニシテ臺東廳ニ於ケル離婚ハ實數僅ニ一六〇組ナルモ人口千ニ付三一組、配偶千ニ付七五組ト爲リ共ニ二十廳中ニ冠タリ次ニ斗六廳ニ於ケル離婚ハ五三三組ニシテ全島第一ノ多數ナルモ人口千ニ付二五組、配偶千ニ付六一組ト爲リテ第二位ニ在リ斗六廳ニ次クヲ鳳山廳(三九九組)トシ人口千ニ付二二組、配偶千ニ付五七組ナリ之ニ次クハ阿緞(三四四組)、嘉義(四一七組)及澎湖(一四四組)ノ三廳ニシテ人口千ニ付共ニ二一組ヲ示シ配偶千ニ付順次ニ五七組、五三組及五〇組ヲ示ス其ノ他南投、蕃薯寮、新竹及臺南ノ四廳ハ此ノ二種ノ割合ニ於テ共ニ全島平均以上ニ位シ又鹽水港廳ハ配偶千ニ付四〇組即チ平均以下ニ在ルモ人口千ニ付一六組即チ平均位ニ在リ而シテ爾餘ノ臺北、基隆、宜蘭、深坑、桃園、苗栗、臺中、彰化及恒春ノ九廳ハ二種ノ割合共ニ平均以下ニ在リテ殊ニ桃園(一八九組)及恒春(一八組)ノ二廳ハ人口千ニ付各〇九組ヲ示シ配偶千ニ付順次ニ二二組、二五組ヲ示シテ著シク少數ナリ

結婚百ニ付  
離婚

結婚百ニ付離婚ノ全島平均ハ一五八組ニシテ臺東(二九八組)、澎湖(二二三組)、基隆(二二〇組)、新竹(二〇六組)、鳳山(一九一組)、斗六(一八三組)、宜蘭(一七八組)、深坑(一七五組)、阿緞(一六五組)、南投及嘉義各一六一組ノ十一廳ハ順次ニ全島平均以上ニ在リテ他ノ九廳ハ其ノ以下ニ在リ而シテ臺東、澎

離婚ノ種類

湖新竹鳳山斗六阿緞南投及嘉義ノ八廳ハ人口及配偶各千ニ付離婚ノ割合ニ於テモ亦全島平均以上ナルヲ以テ此ノ八廳ニ於ケル離婚ハ共ニ多數ニシテ臺北、桃園、苗栗、臺中、彰化及恒春ノ六廳ハ之ニ反シテ共ニ少數ナリ(第八十二表及原表第一表)

離婚ノ種類ハ殆ト全部協議上ノ離婚ニシテ裁判上ノ離婚ハ僅ニ七組即チ〇・一四%ニ過キサ  
ルコト第一節ニ述ヘタルカ如シ而シテ此ノ七組ノ裁判上ノ離婚ヲ地方ニ分ツトキハ嘉義廳  
ニ二組、臺北宜蘭、深坑、桃園及彰化ノ五廳ニ各一組ト爲リ此ノ中夫ノ起訴ニ係ルモノハ彰化ノ  
一組ニシテ他ハ皆妻ノ起訴ニ係ルモノトス(原表第六十一表)

夫妻經過ノ期  
間

夫妻經過ノ期間ハ各廳概シテ全島ノ平均ニ同シキ狀況ヲ呈セリ即チ第二節ニ於テ全島ニ就  
テ述ヘタル階級ニ依リテ之ヲ觀ルニ各廳總テ滿五年迄ノ離婚最多ク就中斗六廳ノ四六二組  
ハ八六六七%ニシテ全島第一ノ高率ヲ示シ鳳山廳ノ三三三組ハ八三四六%、恒春廳ノ一五組  
ハ八三三三%、鹽水港廳ノ三五〇組ハ八二九三%、嘉義廳ノ三四三組ハ八二二五%ニシテ順次  
相次キ其ノ他南投、臺南及阿緞三廳ノ割合亦全島平均七三九二%ノ上ニ在リ而シテ臺北ヨリ  
彰化ニ至ル九廳ニハ滿五年迄ノ離婚ニ於テ一トシテ平均以上ニ在ルモノナキヲ以テ五年以  
上ノ離婚比較的多キヲ知ルヘシ而シテ滿五年迄ノ最少ヲ桃園廳ノ九八組即チ五一・八四%ト  
ス滿五年迄ニ次テ多數ナルハ各廳總テ五年以上滿十年ニシテ其ノ他階級ノ上ルニ隨ヒ遞減  
スルコト亦各廳相一致シ唯桃園廳ニ於テ十五年以上滿二十年(七九四%)ノ十年以上滿十五年  
(七四一%)ヨリモ多ク、南投廳ニ於テ二十五年以上(一四八%)ノ二十年以上滿二十五年(〇七四%)  
ヨリモ多ク又鳳山廳ニ於テ二十五年以上(〇五〇%)ノ二十年以上滿二十五年(〇二五%)ヨリモ

四季別一般ノ傾向

多キヲ異例トスルノミ(第八十四表及原表第六十二表)  
 全島ニ於ケル離婚ハ秋季ノ全年平均一日離婚百ニ付平均一日離婚ノ割合一六二九組ヲ最多トシ以下夏季冬季及春季ノ順位ナルモ此ノ三季ニ於ケル割合ハ就モ平均以下ナルコト前節ニ述ヘタルカ如シ而シテ全島ニ同シク秋季ヲ以テ最多トスル地方ハ新竹苗栗彰化斗六嘉義鹽水港臺南鳳山阿緞恒春及臺東ノ十一廳ニシテ内新竹廳(八七組)一一九九二組彰化廳(三三三組)一四四一八組嘉義廳(二九組)一二四〇八組鹽水港廳(二六組)一一九七六組鳳山廳(一一八組)一一八六二組阿緞廳(一〇七組)一二四七六組及臺東廳(七八組)一九五五四組ハ全島平均以上ノ割合ヲ示シ又苗栗(一一三〇八組)斗六(一一四三八組)臺南(一一〇二四組)及恒春(一一一四二組)四廳ノ割合ハ其ノ以下ニ在リ

特殊ノ現象

次ニ全島ノ狀況ニ異ナリテ秋季ノ最多ニ非サル九廳中冬季ヲ以テ最多トスルモノ四廳春季ヲ以テ最多トスルモノ亦四廳ニシテ夏季ヲ以テ最多トスルモノハ一廳ナリ即チ冬季ヲ以テ最多トスルハ臺北廳ノ一一九〇五組基隆廳ノ一二二六一組深坑廳ノ一三五一九組及蕃薯寮廳ノ一一五二一組ナリ又春季ヲ以テ最多トスルハ宜蘭廳ノ一二〇五三組臺中廳ノ一一〇八五組南投廳ノ一〇五八〇組及澎湖廳ノ一三二二五組ニシテ夏季ヲ以テ第一位トスルハ桃園廳ノ一二八〇五組ノミ(第八十六表第八十八表及原表第五十七表)

括約

斯ノ如ク二十廳中十一廳ハ全島ニ同シク秋季ニ離婚最多ク之ニ異ナル九廳中ニ於テモ第二位ノ秋季ナルモノ五廳アリ即チ臺北ノ九五七五組基隆ノ九七九四組深坑ノ一一二五九組臺中ノ一〇九一二組及蕃薯寮ノ一一三九五組是ナリ由是觀之秋季ハ地方別狀況ニ於テモ概シ

要旨

テ多數ナリト謂フコトヲ得ヘシ次ニ春季ニ最多ナルハ前記ノ如ク宜蘭臺中南投及澎湖ノ四廳ナリト雖其ノ他ノ各廳ニ於テハ概シテ著シク少數ナルカ爲全島平均ニ於テハ最少數(八九四九組)ト爲リ又夏季及冬季モ前記ノ諸廳ニ於テ最多數ヲ示セル外全島ト同シク秋季及春季ノ中間ニ位ス

第五節 種族ニ依ル差異

離婚ヲ種族<sup>夫ノ種族ニ依リテ分ツニ外國人ニハ一ノ離婚ヲ認メサルノミナラス總數四九三九組中本島人ニ係ルモノハ四九二八組即チ九九七八%ノ大多數ヲ占メ内地人ニ係ルモノハ僅ニ一一組即チ〇二二%ニ過キササルヲ以テ前數節ニ敘述セル狀況ハ本島人ノ狀況ノ反映ト見テ大過ナク之ニ對シテ極メテ少數ナル内地人ノ狀況ヲ逐一比較研鑽スルノ要ナキヲ以テ本節ノ說明ハ成ルヘク簡ニ從ヒ唯要點ノミヲ抄録ス</sup>

離婚ノ種類

本島人ノ離婚ハ人口千ニ付一六組配偶千ニ付四一組ニシテ全ク平均ノ割合ニ同シキモ内地人ニ在リテハ共ニ甚少ク即チ人口千ニ付〇二組配偶千ニ付〇五組ナリ又結婚百ニ付離婚ノ割合モ本島人ハ一五九組ニシテ平均ヨリモ〇一組多キモ内地人ハ僅ニ五四組ナリ故ニ内地人ノ離婚ハ總テノ點ヨリ觀テ甚少數ナルヲ知ルヘシ(第八十三表及原表第二表)

離婚總數四九三九組中協議上ノ離婚ハ四九三二組ニシテ裁判上ノ離婚ハ七組ナリ而シテ此ノ七組ノ離婚ハ總テ本島人ニ屬シ協議上ノ離婚中内地人ニ屬スルモノ一一一組ナリ(原表第六十一表)



夫妻經過ノ期間

四季別

内地人ノ夫妻經過期間ハ滿五年迄ニ九組内滿一年迄ニ五組二年以上滿三年以上滿五年以上滿十年迄ニ二組即チ一八一八の又本島人ハ滿五年迄ノ三六四二組即チ七三八九の最多ヲ占メ其ノ他ハ全ク平均ノ狀況ニ異ナルコトナシ(第八十五表及原表第六十三表)

四季ニ依リテ差異ヲ生スル離婚ノ狀況モ亦本島人ニ在リテハ平均ニ於ケルト其ノ傾向ヲ同シクシ第一秋季(四三一組)即チ全年平均一日離婚百ニ付平均一日離婚一一六四七組第二夏季(九七三三組)第三冬季(九六八六組)第四春季(八九四四組)順位ニシテ各季ノ割合亦平均ニ遠カラサルモ内地人ノ離婚ハ之ヲ四季ニ分ツトキハ夏季ニ一四四二七組冬季ニ一〇六一組春季ニ一〇八二〇組及秋季ニ三六四六組ト爲リ殆ト本島人ニ反ス(第八十七表第八十九表及原表第五十八表)

第六節 年齢ニ依ル差異

夫妻各自ノ年齢

年齢級別離婚ノ觀察ヲ爲スニ就キ滿二十歳迄ヲ最低階級ト爲シ二十歳ヨリ滿六十歳ニ至ル迄ヲ十歳毎ニ區分シ全年齡ヲ五階級ト爲シテ各歳ノ觀察ニ代ヘムニ離婚年齢ハ夫妻共ニ二十歳以上滿三十歳級ニ最多ク離婚總數四九三九組中夫ハ二七三六人即チ五五四〇の妻ハ二、三九九人即チ四八五七のヲ占ム之ニ次テ多數ナルハ夫ハ三十歳以上滿四十歳級ノ一一九〇人即チ二四〇九のナルモ妻ハ滿二十歳迄ノ一四五六人即チ二九四八のニシテ三十歳以上滿四十歳級ハ七九一人即チ一六〇二のニ過キス斯ノ如ク妻ニ在リテハ最低階級ナル滿二十歳迄ニ於テ第二位ヲ占ムト雖夫ニ在リテハ滿二十歳迄ハ三七二人即チ七五三のニシテ四十歳

夫妻相互ノ年齢

結婚年齢ト離婚年齢

以上滿五十歳級ノ四四一人即チ八九三のニ次テ第四位ニ在リ而シテ夫妻共ニ六十歳以上ニ最少ク夫ハ〇七九の妻ハ〇〇六のナリ(第九十表及原表第五十九表)

離婚年齢ハ夫妻共ニ二十歳以上滿三十歳級ニ最多キカ故ニ夫妻相互ノ對照年齢級ニ於テモ夫妻共ニ二十歳以上滿三十歳級ノ離婚最多ク三二六二のヲ示ス而シテ之ニ次クハ夫ノ二十歳以上滿三十歳級ニ對スル妻ノ滿二十歳迄ノ二一八のニシテ夫ノ三十歳以上滿四十歳級ニ對スル妻ノ二十歳以上滿三十歳級ノ一三〇二の夫妻共ニ三十歳以上滿四十歳級ノ八五六の及夫妻共ニ滿二十歳迄ノ六二四の順次之ニ次キ他ハ年齢級ノ上ルニ隨ヒ遞減ス(第九十四表及原表第五十九表)

次ニ夫妻ノ離婚年齢ヲ結婚年齢ニ比較セムニ結婚及離婚ハ共ニ滿三十歳迄ニ甚多キヲ以テ滿三十歳迄ヲ五歳毎ニ區分シ夫ノ年齢ハ滿二十歳迄ヲ最低階級トシ妻ノ年齢ハ滿十五歳迄ヲ最低階級トス而シテ(一)夫ノ結婚ハ二十歳以上滿二十五歳級ニ第一位ノ三七四二の二十五歳以上滿三十歳級ニ第二位ノ二三一〇のヲ示シ此ノ兩年齡級ノ間ニ一四三二の較差ヲ存ス(第四章第四節參照然ルニ其ノ離婚モ二十歳以上滿二十五歳級ニ第一位ノ二七七八の二十五歳以上滿三十歳級ニ第二位ノ二七六二のヲ示スモ結婚年齢ニ比シテ第一位ノ割合減少シ第二位ノ割合増加セル爲其ノ間ノ較差僅ニ〇一六のト爲レリ故ニ夫ノ離婚ハ結婚ニ比シテ比較的長年ニ多キヲ知ルヘシ(二)妻ノ年齢ニ至リテハ此ノ傾向一層顯著ナリ即チ妻ノ結婚年齢ニ於テ最高十五歳以上滿二十歳級ニハ約半數ナル四八九五のヲ示シ第二位ナル二十歳以上滿二十五歳級ノ二一九八のトノ間ニ二六九七のノ大差ヲ認ムルモ離婚年齢ニ於テハ十五歳以上滿二

十歳級ハ二七七四〇ニ減シテ第二位ニ下リ二十歳以上滿二十五歳級ハ却テ三一八五〇ニ増加シテ第一位ニ上レルカ故ニ妻ノ離婚モ亦結婚ニ比シテ比較的長年ニ多キヲ見ルヘシ斯ノ如ク離婚ノ結婚ヨリモ比較的長年ニ多キ所以ハ離婚年齢ニハ夫妻經過ノ期間ヲ含メハナリ而シテ第二節ニ述ヘタルカ如ク夫妻經過ノ期間ハ滿五年迄ノ七三九二%ヲ一%以上滿二年ハ二二六%以上滿三年ハ二〇三%以上滿四年ハ七六九%以上滿五年ハ六二八%以上ヲ以テ最多トスルカ故ニ(一)夫ハ二十歳以上滿二十五歳ニ於テ結婚シ滿五年以内婚姻ヲ繼續シタル後同年齡級及二十五歳以上滿三十歳級ニ於テ離婚スル者最多キコト(二)妻ハ十五歳以上滿二十歳級ニ於テ結婚シ滿五年以内婚姻ヲ繼續シタル後二十歳以上滿二十五歳級ニ於テ離婚スル者最多キコトヲ知ルヘシ今結婚年齢ト離婚年齢トヲ比較セムニ左表ノ如シ

夫ノ年齢級別結婚及離婚

種別	二十歳以上		二十歳以上		二十歳以上		二十歳以上		二十歳以上		二十歳以上		二十歳以上		二十歳以上		二十歳以上		二十歳以上		二十歳以上	
	結婚	離婚	結婚	離婚	結婚	離婚	結婚	離婚	結婚	離婚	結婚	離婚	結婚	離婚	結婚	離婚	結婚	離婚	結婚	離婚	結婚	離婚
種別	滿二十歳迄	二十歳以上	二十歳以上	二十歳以上	二十歳以上	二十歳以上	二十歳以上	二十歳以上	二十歳以上	二十歳以上	二十歳以上	二十歳以上	二十歳以上	二十歳以上	二十歳以上	二十歳以上	二十歳以上	二十歳以上	二十歳以上	二十歳以上	二十歳以上	二十歳以上
結婚	一六五八	一七〇六	一七〇六	一七〇六	一七〇六	一七〇六	一七〇六	一七〇六	一七〇六	一七〇六	一七〇六	一七〇六	一七〇六	一七〇六	一七〇六	一七〇六	一七〇六	一七〇六	一七〇六	一七〇六	一七〇六	一七〇六
離婚	三三三	一三三	一三三	一三三	一三三	一三三	一三三	一三三	一三三	一三三	一三三	一三三	一三三	一三三	一三三	一三三	一三三	一三三	一三三	一三三	一三三	一三三
比例	一六二四	三三三	三三三	三三三	三三三	三三三	三三三	三三三	三三三	三三三	三三三	三三三	三三三	三三三	三三三	三三三	三三三	三三三	三三三	三三三	三三三	三三三
種別	滿十五歳迄	十五歳以上	二十歳以上	二十歳以上	二十歳以上	二十歳以上	二十歳以上	二十歳以上	二十歳以上	二十歳以上	二十歳以上	二十歳以上	二十歳以上	二十歳以上	二十歳以上	二十歳以上	二十歳以上	二十歳以上	二十歳以上	二十歳以上	二十歳以上	二十歳以上
結婚	一六二四	三三三	三三三	三三三	三三三	三三三	三三三	三三三	三三三	三三三	三三三	三三三	三三三	三三三	三三三	三三三	三三三	三三三	三三三	三三三	三三三	三三三
離婚	七五三	二七七八	二七七八	二七七八	二七七八	二七七八	二七七八	二七七八	二七七八	二七七八	二七七八	二七七八	二七七八	二七七八	二七七八	二七七八	二七七八	二七七八	二七七八	二七七八	二七七八	二七七八
比例	一六二四	三三三	三三三	三三三	三三三	三三三	三三三	三三三	三三三	三三三	三三三	三三三	三三三	三三三	三三三	三三三	三三三	三三三	三三三	三三三	三三三	三三三
計	一〇〇〇〇	一〇〇〇〇	一〇〇〇〇	一〇〇〇〇	一〇〇〇〇	一〇〇〇〇	一〇〇〇〇	一〇〇〇〇	一〇〇〇〇	一〇〇〇〇	一〇〇〇〇	一〇〇〇〇	一〇〇〇〇	一〇〇〇〇	一〇〇〇〇	一〇〇〇〇	一〇〇〇〇	一〇〇〇〇	一〇〇〇〇	一〇〇〇〇	一〇〇〇〇	一〇〇〇〇

妻ノ年齢級別結婚及離婚

種別	二十歳以上		二十歳以上		二十歳以上		二十歳以上		二十歳以上		二十歳以上		二十歳以上		二十歳以上		二十歳以上		二十歳以上		二十歳以上	
	結婚	離婚	結婚	離婚	結婚	離婚	結婚	離婚	結婚	離婚	結婚	離婚	結婚	離婚	結婚	離婚	結婚	離婚	結婚	離婚	結婚	離婚
種別	滿十五歳迄	十五歳以上	二十歳以上	二十歳以上	二十歳以上	二十歳以上	二十歳以上	二十歳以上	二十歳以上	二十歳以上	二十歳以上	二十歳以上	二十歳以上	二十歳以上	二十歳以上	二十歳以上	二十歳以上	二十歳以上	二十歳以上	二十歳以上	二十歳以上	二十歳以上
結婚	一六五八	一七〇六	一七〇六	一七〇六	一七〇六	一七〇六	一七〇六	一七〇六	一七〇六	一七〇六	一七〇六	一七〇六	一七〇六	一七〇六	一七〇六	一七〇六	一七〇六	一七〇六	一七〇六	一七〇六	一七〇六	一七〇六
離婚	三三三	一三三	一三三	一三三	一三三	一三三	一三三	一三三	一三三	一三三	一三三	一三三	一三三	一三三	一三三	一三三	一三三	一三三	一三三	一三三	一三三	一三三
比例	一六二四	三三三	三三三	三三三	三三三	三三三	三三三	三三三	三三三	三三三	三三三	三三三	三三三	三三三	三三三	三三三	三三三	三三三	三三三	三三三	三三三	三三三
種別	滿十五歳迄	十五歳以上	二十歳以上	二十歳以上	二十歳以上	二十歳以上	二十歳以上	二十歳以上	二十歳以上	二十歳以上	二十歳以上	二十歳以上	二十歳以上	二十歳以上	二十歳以上	二十歳以上	二十歳以上	二十歳以上	二十歳以上	二十歳以上	二十歳以上	二十歳以上
結婚	一六二四	三三三	三三三	三三三	三三三	三三三	三三三	三三三	三三三	三三三	三三三	三三三	三三三	三三三	三三三	三三三	三三三	三三三	三三三	三三三	三三三	三三三
離婚	七五三	二七七八	二七七八	二七七八	二七七八	二七七八	二七七八	二七七八	二七七八	二七七八	二七七八	二七七八	二七七八	二七七八	二七七八	二七七八	二七七八	二七七八	二七七八	二七七八	二七七八	二七七八
比例	一六二四	三三三	三三三	三三三	三三三	三三三	三三三	三三三	三三三	三三三	三三三	三三三	三三三	三三三	三三三	三三三	三三三	三三三	三三三	三三三	三三三	三三三
計	一〇〇〇〇	一〇〇〇〇	一〇〇〇〇	一〇〇〇〇	一〇〇〇〇	一〇〇〇〇	一〇〇〇〇	一〇〇〇〇	一〇〇〇〇	一〇〇〇〇	一〇〇〇〇	一〇〇〇〇	一〇〇〇〇	一〇〇〇〇	一〇〇〇〇	一〇〇〇〇	一〇〇〇〇	一〇〇〇〇	一〇〇〇〇	一〇〇〇〇	一〇〇〇〇	一〇〇〇〇

地方別及種族別

如上ノ狀況ハ獨リ全島ニ於ケルノミナラス各地方ニ於テモ概シテ然リ但シ之ヲ種族別ニ觀察スルトキハ離婚總數ノ殆ト全部ヲ占ムル本島人ノ離婚ノ之ト同一ナルハ勿論ニシテ内地人ニ於テハ之ニ異ナル狀況ヲ呈スルモ其ノ數極メテ少キヲ以テ茲ニハ單ニ夫妻ノ年齢級別實數ヲ示スニ止メム即チ夫ノ離婚ハ二十歳以上滿三十歳級及四十歳以上滿五十歳級ニ各四人三十歳以上滿四十歳級ニ三人ヲ示シ妻ノ離婚ハ滿二十歳迄ニ三人二十歳以上滿三十歳級ニ七人四十歳以上滿五十歳級ニ一人ナリ(第九十表乃至第九十三表及原表第六十表)

第七節 職業ニ依ル差異

職業別比例  
要旨  
種族別

離婚者ノ職業ハ夫妻ノ間其ノ狀況ヲ同シクシ唯其ノ割合ニ少差ヲ認ムルノミ即チ離婚總數四九三九組中農業ハ夫ハ三四九六人即チ七〇七八%妻ハ三六九九人即チ七四八九%ヲ示シテ共ニ大多數ヲ占ム隨テ他ノ職業ハ孰モ甚少數ト爲リ第二位ノ庶業モ漸ク夫ニ七三八人即チ一四九四%妻ニ七一人即チ一四四六%ヲ示シ以下夫妻共ニ商業工業自由業ヲ經テ夫ハ准有業ヲ最少トシ僅ニ九人即チ〇一八%ヲ示シ妻ハ無業ヲ最少トシ僅ニ一人即チ〇〇二%ヲ示セリ而シテ夫ニハ無業者ナシ(第九十五表及原表第五十四表)

如上職業ノ狀況ハ離婚者ノ種族ニ依リテ大差ヲ生シ本島人ハ全ク之ト一致セリト雖内地人

職業別人口千  
ニ付離婚

ニ在リテハ夫妻共ニ工業及無業ナク夫ニハ尙農業庶業及准有業ナシ即チ夫ノ職業ハ商業及自由業ノニニシテ總數一一人中自由業八人商業三人ナリ而シテ妻モ亦自由業ノ四人ヲ第一トシ又商業ニ三人ヲ存スルコト夫ニ同シト雖農業及庶業ニ各一人及准有業ニ二人ヲ示スコト之ニ異ナル所ナリ(第九十五表及原表第五十五表)

尙明治三十八年十月一日臨時臺灣戸口調査ニ依ル職業別人口千ニ付二種族平均ノ離婚ノ割合ヲ算出スレハ庶業ノ五四人ニシテ第一位ニ上レルト農業ノ三四人ニシテ第二位ニ下レルトハ右職業別比例ト異ナル所ナレトモ第三位ノ商業以下ノ割合ハ之ト順位ヲ同シクセリ即チ商業二三人工業二人自由業一人准有業五人及無業一人ナリ而シテ如上離婚ニ於ケル職業別比例及職業別人口千ニ付離婚ノ割合ハ結婚ト全ク同一ナリ(第九十六表及原表第五十五表)

第六章 轉住

要旨

人口ノ増減ニハ二種ノ原因アリ一ハ自然的ニシテ出生死亡之ニ屬シ一ハ人爲的ニシテ移住(來住及往住又ハ内國移住及外國移住)之ニ屬ス而シテ或一定期間ニ於ケル或一定地域ノ人口ノ増減ハ此二者ヲ加除シテ知ルヲ得ヘシ然ルニ從來内地ニ於ケル人口動態統計ニハ移住ニ關スル調査ヲ闕ク是レ本部ニ於テ特ニ轉住即チ移住ノ調査ヲ爲シ、所以ニシテ又内地ト比較ヲ爲スコト能ハサル所以ナリ抑人口動態統計上轉住ノ調査ハ本邦創始ノ事業ニ係リ且人ノ異動ハ正確ニ捕捉シ能ハサル困難ノ事情アリ故ヲ以テ本章轉住ノ事實タルヤ之ヲ他章ノ事實ニ比スレハ遜色アルヲ免レス蓋シ調査スヘキ事實ノ性質然ラシムルモノニシテ亦已ムヲ得サルナリ

第一節 轉住ノ種類及其ノ方向

種類

轉住ニ轉入及轉出ノ二種アリ轉入ハ人口ノ増加ヲ來シ轉出ハ人口ノ減少ヲ伴フ而シテ本年ノ轉入ハ六一四二八人ニシテ人口千ニ付一九九人轉出ハ四四三二〇人ニシテ人口千ニ付一四四人ナリ故ニ轉入ハ轉出ヨリモ多キコト一七二〇八人即チ人口千ニ付五五人ナリ(第九十七表及原表第六十四表第七十一表)

轉入轉出ハ別箇ノ事實ニ非スシテ一事實ノ一面轉入ト爲リ一面轉出ト爲ルモノタルヤ論ナシ然レトモ單ニ之ヲ島内對島外ヨリ見レハ或ハ轉入ノミナルアリ轉出ノミナルアリ

轉住ノ事由

方向

轉住ノ方向ヲ分チテ本島内及本島外ト爲シ本島内ヲ細分シテ各廳間及各廳蕃地間ト爲シ又本島外ヲ細分シテ本島内地間及本島外國間ト爲ス詳ノ轉住アリ而シテ各廳蕃地間ノ轉住ハ本島内ニ於ケル轉住ナリト雖蕃地ハ之ヲ各廳ニ分割セス故ニ之ヲ内地及外國ト同視シ其ノ各廳トノ間ノ轉住ハ之ヲ本島外ノ轉住ト同視シタリ

第二節 轉入

轉入總數及其方向

本年ノ轉入ハ六一四二八人ニシテ人口千ニ付一九九人ナリ而シテ轉入ノ方向ヲ分チテ其ノ多少ヲ比較スルニ最多ハ各廳間ノ轉入ニシテ四二、九一三人即チ人口千ニ付一三九人ヲ占メ内地ヨリノ轉入ハ一三、九九九人即チ人口千ニ付四五人外國ヨリノ轉入ハ三、六八八人即チ人口千ニ付一二人蕃地ヨリノ轉入ハ七、九九人即チ人口千ニ付〇三人ニシテ此ノ外舊住所不詳ノ轉入二八八人(人口千ニ付〇一人ニ達セス)アリ(第九十七表及原表第六十四表)

第一 地方ニ依ル差異

要旨

轉入ヲ地方別ニ觀察スルニ臺北廳ノ一二、二一四人ハ實數ニ於テ二十廳中ノ最多數ナルモ人口千ニ付四〇八人ノ割合ニシテ基隆廳(四、九七六)ノ四一七人ヨリモ〇九人少シ臺北廳ニ次テ高率ナルハ蕃薯寮廳(二、八一〇)ノ三六二人臺東廳(一、八二九)ノ三五六人南投廳(二、三四五人)ノ三一三人ニシテ其ノ他ノ各廳ハ孰モ三〇人以內ニ下リ深坑廳(一、三四一人)ハ二八四人臺南廳(五、四八六)ハ二八二人苗栗廳(三、五九三)ハ二三八人ニシテ以上八廳ノ割合ハ全島平均

轉入ノ方向要旨

一九九人以上ニ在リ而シテ其ノ最低率ナルヲ阿緞廳(一、一七三人)ノ七二人トシ宜蘭廳(九二五人)ノ八〇人鹽水港廳(二、二四九)ノ八三人及彰化廳(二、六二三)ノ九三人亦甚低率ナリ第九十七表及原表第六十四表)  
以上各廳ノ轉入ハ内地ヨリ外國ヨリ蕃地ヨリ他廳ヨリ及舊住所不詳ノ轉入ヲ包含シ唯澎湖廳ニ外國ヨリノ轉入ナク臺北基隆桃園彰化鹽水港臺南蕃薯寮恒春臺東及澎湖ノ十廳ニ蕃地ヨリノ轉入ナク又宜蘭臺中彰化南投嘉義鹽水港蕃薯寮鳳山及恒春ノ九廳ニ舊住所不詳ノ轉入ナキノミ左ニ各方向ノ轉入ヲ分說スヘシ

他廳ヨリノ轉入

轉入ノ方向ハ各廳總テ他廳ヨリノ轉入最多ク就中南投廳ノ人口千ニ付二九一人ハ最高率ニシテ深坑廳ノ二六〇人蕃薯寮廳ノ二一七人及基隆廳ノ二〇四人等順次之ニ次キ桃園廳ノ一四一人及恒春廳ノ一三五人ハ全島平均一三九人ノ前後ニ在リテ最之ニ近ク彰化廳ノ七九人澎湖廳ノ七八人鹽水港廳ノ七六人阿緞廳ノ六一人及宜蘭廳ノ五五人等ヲ低率トス要スルニ他廳ヨリノ轉入ハ各廳總テ轉入總數ノ最多數ヲ占ムル爲大體ニ於テ轉入總數ノ傾向ニ近シ内地ヨリノ轉入ハ他廳ヨリノ轉入ニ次テ多數ナルコト各廳相一致セリ而シテ臺東廳ノ人口千ニ付一九九人ハ最高率ニシテ基隆廳ノ一九七人臺北及蕃薯寮二廳ノ各一四三人亦甚多シ蓋シ此ノ四廳ハ商工業又ハ農業若ハ製腦業盛大ニシテ主トシテ内地人ノ内地ヨリノ轉入多キニ由ル次詳之ニ次クハ澎湖廳ノ九一人臺南廳ノ七二人及恒春廳ノ五〇人ニシテ以上七廳ハ全島平均四五人ノ上ニ在リ又其ノ少キハ阿緞廳ノ〇六人ヲ最トシ其ノ他桃園及鹽水港二廳ノ〇七人彰化廳ノ一二人新竹及斗六二廳ノ一三人暨深坑廳ノ一四人等ナリ

内地ヨリノ轉入

外國ヨリノ  
轉入

蕃地ヨリノ  
轉入

澎湖廳ニハ前記ノ如ク外國ヨリノ轉入ナシ而シテ外國ヨリノ轉入ニ於テ臺北廳ノ二四九二人ハ人口千ニ付八三人ナルモ全島總數三六八九人ノ六七六〇ヲ占ム隨テ爾他各廳ノ數ハ甚少ク臺北廳ニ次ケル臺南廳モ僅ニ二六八人ニ過キサレバミナラス全島平均一二人以上ニ在ルハ此ノ二廳ノ外單ニ基隆廳ノ一五人アルノミ加之平均以下ノ十六廳中恒春廳ノ一人ヲ除クトキハ孰モ〇四人以下ニシテ殊ニ南投及鹽水港ノ二廳ハ人口千ニ付〇一人ニ達セス蕃地ヨリノ轉入ヲ認ムルハ宜蘭深坑新竹苗栗臺中南投斗六嘉義鳳山及阿緱ノ十廳ナレトモ宜蘭南投斗六嘉義及鳳山ノ五廳ハ孰モ人口千ニ付〇一人ニ達セス殘餘五廳ノ割合ハ苗栗廳ノ二七人臺中廳ノ一人深坑廳ノ〇七人新竹廳ノ〇五人及阿緱廳ノ〇一人ナリ(第九十七表及原表第六十四表)

### 第二 種族ニ依ル差異

要旨  
全島

地方別

轉入者ノ種族ヲ分チテ之ヲ比較スルニ本島人三三八五九人ハ人口千ニ付一一三人ニシテ平均ヨ下ルコト八六人ニ及ヒ内地人二三六二九人ハ三三二六六人外國人三九四〇人ハ三八二九人ニシテ共ニ顯著ナル高率ヲ示ス(第九十九表及原表第六十五表)

右種族別轉入ヲ各地方ニ分チテ觀察スルニ(一)本島人ノ轉入ハ南投廳最多ク人口千ニ付二七九人ヲ示シ深坑廳之ニ次テ二五五人ヲ示ス而シテ此ノ二廳ハ著シク他廳ニ超越シ以下順次之ニ次ク蕃薯寮廳ノ一八二人苗栗廳ノ一七五人崁基隆及新竹二廳ノ一五〇人等ハ遙ニ之ヨリモ低下ス而シテ全島平均一一三人ノ上ニ在ルハ以上六廳ノ外臺北桃園臺中及臺南ノ四廳

轉入ノ方向

本島人  
全島

ニシテ爾他ノ十廳ハ其ノ以下ニ位ス殊ニ宜蘭廳ノ四五人阿緱廳ノ四九人及澎湖廳ノ五六人等ヲ少數トス(二)内地人ノ轉入ハ臺東廳最多ク人口千ニ付六四二七人ノ多數ヲ示シ蕃薯寮廳之ニ次キ六二二七人ヲ示ス而シテ此ノ二廳ハ内地人ノ轉入ニ於テ甚シク他廳ニ超越シ以下順次之ニ次ク鳳山廳ノ四一二七人嘉義廳ノ三九七八人苗栗廳ノ三九七〇人恒春廳ノ三九四八人及鹽水港廳ノ三八四六人等ハ遙ニ之ヨリモ低下ス而シテ全島平均三三二六六人ノ上ニ在ルハ以上七廳ノ外臺中南投斗六臺南及阿緱ノ六廳ニシテ爾他ノ七廳ハ其ノ以下ニ位ス殊ニ深坑廳ノ二〇〇〇人宜蘭廳ノ二五七六人及臺北廳ノ二六三八人等ヲ少數トス要スルニ内地人ノ轉入ハ北部ニ少ク新竹以北ノ六廳ハ一トシテ平均以上ニ在ルモノナク中部以南ニ在リテハ獨リ澎湖廳(二七〇九人)ノ平均以下ニ在ルノミ蓋シ近年中部以南ニ於ケル農工業ノ發達ハ内地人ノ轉入ヲ促スモノカ(三)外國人ノ轉入ハ桃園廳最多ク人口千ニ付一四二六二人ノ多數ヲ示シ蕃薯寮廳ノ一〇八三三人及南投廳ノ一〇〇〇〇人亦甚多シ而シテ全島平均三八二九人以上ニ在ルハ此ノ三廳ノ外臺北深坑苗栗臺中彰化嘉義鹽水港阿緱恒春及臺東ノ十廳ニシテ爾他ノ七廳中澎湖廳ニハ一人ノ轉入ナク又鳳山廳ノ一九八六人斗六廳ノ二一五〇人及基隆廳ノ二一九二人等甚少シ(第百三表及原表第六十五表)

各種族轉入ノ方向ヲ見ルニ内地人ハ各方向ノ轉入ヲ認ムルモ外國人ニハ蕃地ヨリノ轉入及舊住所不詳ノ轉入ナク又本島人及外國人ノ女ニハ内地ヨリノ轉入ナシ尙其ノ詳細バ左ニ之ヲ分説スヘシ

(第一)本島人 本島人ハ各廳間ノ轉入最多ク三三〇一九人即チ人口千ニ付一一〇人ヲ示シ之

地方別

ニ次クハ蕃地ヨリノ轉入ニシテ七二六人即チ人口千ニ付〇二人ヲ示ス又外國ヨリノ轉入ハ九二人即チ人口千ニ付〇一人ニシテ更ニ之ニ次ク而シテ内地ヨリノ轉入ハ三人舊住所不詳ノ轉入ハ一人九人ニシテ共ニ人口千ニ付〇一人ニ達セス(第九十九表及原表第六十五表)

斯ノ如ク本島人ノ轉入ハ各廳間ノ轉入殆ト其ノ全部ヲ占メ之ヲ地方別ニ觀察スルモ各廳皆他廳ヨリノ轉入最多ク殊ニ南投廳ノ人口千ニ付二七八人ハ他廳ヨリ轉入シタル本島人ノ割合ニ於テ全島第一位ヲ占メ其ノ最少數ナル宜蘭廳ノ四四人ニ對シ約六倍ノ多キヲ示ス而シテ南投廳ノ外全島平均一〇人ノ上ニ在ルハ臺北基隆深坑桃園新竹苗栗臺中臺南及蕃薯寮ノ九廳ニシテ其ノ以下ニ在ルハ爾他ノ十廳ナリ要スルニ本島人ノ轉入ハ他廳ヨリノ轉入最多ク且其ノ各地方ノ順位及割合ハ本島人轉入總數ノ順位及割合ト大差ナシ(第百五表及原表第六十五表)

内地人  
全島

(第二)内地人 内地人ハ内地ヨリノ轉入最多ク一三九九二人即チ人口千ニ付一九七〇人ハ本年中ニ内地ヨリ轉入シタル者ナリ今參考ノ爲臺灣總督府第十統計書ニ依リ明治三十四年以降明治三十八年ニ至ル五箇年ノ内地人臺灣渡航者ノ數ヲ見ルニ明治三十四年一七八四一人同三十五年一三八二一人同三十六年一五八九二人同三十七年一一五六四人及同三十八年一三、四二七人ナリ故ニ本年ノ轉入ハ明治三十四年ニ次クノ多數ナリ内地ヨリノ轉入ニ次クハ各廳間ノ轉入ニシテ九、五一六人即チ人口千ニ付一三四〇人ヲ算ス而シテ蕃地ヨリノ轉入ハ之ニ次クト雖僅ニ七三人即チ人口千ニ付一〇人ニ過キス若夫外國ヨリノ轉入及舊住所不詳ノ轉入ニ至リテハ愈少ク前者ハ三九人即チ人口千ニ付〇五人後者ハ九人即チ人口千ニ付〇

地方別

一人ノミ(第九十九表及原表第六十五表)

内地人ニ内地ヨリノ轉入多キ事實ハ各地方皆同一ニシテ就中臺東廳ハ人口千ニ付四九一四人ニシテ第一位ニ居リ蕃薯寮廳ハ四八七四人ニシテ之ニ次ク而シテ爾他ノ各廳ハ就モ此ノ二廳ノ半數ニ達セスト雖基隆廳ノ二三八六八人南投廳ノ二二、三一人澎湖廳ノ二、一七二人恒春廳ノ二、〇二四人ハ全島平均一九七〇人以上ニ在リ乃チ爾他ノ十四廳ハ其ノ以下ニ在リテ斗六廳ノ一、三五〇人新竹廳ノ一、二四五人桃園廳ノ一、一九七人阿緞廳ノ一、一五四人及深坑廳ノ九〇三人等ヲ少數トス(第百七表及原表第六十五表)

外國人  
全島

(第三)外國人 本島人ニ各廳間ノ轉入最多ク内地人ニ内地ヨリノ轉入最多キト同シク外國人ニハ外國ヨリノ轉入最多シ即チ外國人轉入總數三、九四〇人中三、五五八人ハ外國ヨリノ轉入ニシテ人口千ニ付三四五七人ナリ加之外國人ノ外國ヨリノ轉入ハ又内地人ノ内地ヨリノ轉入及本島人ノ各廳間ノ轉入ヨリモ多シ而シテ外國ヨリノ轉入ニ次クハ他廳ヨリノ轉入(三、六七人)ニシテ内地ヨリノ轉入(〇、四四人)最少ク蕃地ヨリノ轉入及舊住所不詳ノ轉入ハ一モ之ナシ

地方別

(第九十九表及原表第六十五表)

外國人轉入ノ狀況ハ各廳亦全島ト其ノ揆ヲ一ニス而シテ外國ヨリノ轉入ニ於テハ南投廳ハ實數僅ニ一人ナレトモ其ノ比例數ニ至リテハ人口千ニ付一、〇〇〇人ト爲リテ最高率ヲ示シ斗六廳ノ一五人ハ一四〇二人ト爲リテ却テ最低率ヲ示ス而シテ右南投廳ノ外臺北深坑桃園彰化蕃薯寮阿緞恒春及臺東ノ八廳ハ全島平均三四五七人ノ上ニ在リテ爾他ノ十一廳ハ平均以下ニ在リ但シ澎湖廳ニハ一人ノ轉入ナシ(第百九表及原表第六十五表)

### 第三 體性ニ依ル差異

要旨

男ノ轉入ハ四一三八三人即チ男ノ人口千ニ付二五三人、女ノ轉入ハ二〇〇四五人即チ女ノ人口千ニ付一三九人ニシテ男ハ將ニ女ニ倍セムトス是レ男女兩性ノ性情及體質ノ差異ニ由ル自然ノ結果ニシテ各方向ノ轉入總テ同一ノ現象ヲ呈ス(第百一表及原表第六十四表)

地方別

男女轉入ノ割合ハ各廳一トシテ男ニ多數ヲ認メサルハナシ殊ニ苗栗蕃薯寮、阿緞及臺東ノ四廳ニ於テハ男ハ女ノ倍數以上ヲ示ス即チ人口千ニ付苗栗廳ハ男三三九人、女一二八人、蕃薯寮廳ハ男五五二人、女一五六人、阿緞廳ハ男一〇〇人、女四二人、臺東廳ハ男五一六人、女一八一人ナリ而シテ男ノ最多ハ蕃薯寮廳ノ五五二人ニシテ臺北廳ノ五二人、臺東廳ノ五一六人及基隆廳ノ四八三人等順次之ニ次キ女ノ最多ハ基隆廳ノ三三二人ニシテ臺北廳ノ二七七人、南投廳ノ二三五人及臺南廳ノ二二六人等順次之ニ次ク(第百一表及原表第六十四表)

種族別

本島人ノ轉入ハ人口千ニ付男一四五人、女七七人ニシテ男女共ニ甚少シ之ニ反シテ内地人ハ男三三九一人、女三二二五人ニシテ外國人ハ男三八九四人、女二七七九人ナルカ故ニ男女共ニ本島人ニ比シテ甚多シト雖男ノ最多ハ外國人ニシテ女ノ最多ハ内地人ナリ(第百二表及原表第六十五表)

### 第四 年齡ニ依ル差異

要旨

轉入者ノ年齡ハ七十歳ニ至ル迄ヲ十歳毎ニ區分シ七十歳以上ハ之ヲ一括シ即チ全年齡ヲ八

種族別

階級ニ分チテ觀察スルニ年齡級別人口ニ對スル割合ノ最多ハ二十歳以上滿三十歳級ニシテ滿十歳迄ノ五十歳以上滿六十歳級ノ次ニ在ルト十歳以上滿二十歳級ノ三十歳以上滿四十歳級ノ次ニ在ルトヲ除キ年齡級ノ上ルニ隨ヒ遞減ス蓋シ此ノ現象ハ人生ノ境遇及其ノ體質ヨリ觀テ當ニ然ルヘキ所ナリ而シテ其ノ割合ヲ舉クレハ明治三十八年十月一日臨時臺灣戶口調査ノ年齡級別人口以下年齡級別人口ハ此ノ例ニ依ル千ニ付二十歳以上滿三十歳級ハ三五三人、三十歳以上滿四十歳級ハ二九八人、四十歳以上滿五十歳級ハ一八六人、五十歳以上滿六十歳級ハ一七八人、六十歳以上滿七十歳級ハ六九人及七十歳以上ハ六八人ナリ(第百十一表及原表第六十八表)

次ニ年齡級別轉入者ノ種族ヲ分ツニ(一)本島人ニ在リテハ人口千ニ付七十歳以上ノ五五人ヲ示シテ六十歳以上滿七十歳級ノ五二人ノ上ニ在ル一例外ヲ除キ其ノ他ハ平均ノ順位及割合ト傾向ヲ同クシ概シテ年齡級ノ上ルニ隨テ減少スルモ(二)内地人ニ在リテハ全ク之ニ異ナリ十歳以上滿二十歳級ノ六三八七人ハ第一位ヲ占メ二十歳以上滿三十歳級ノ五一三〇人之ニ次ク而シテ第三位及第四位ニ在ルハ七十歳以上ノ四〇七八人及六十歳以上滿七十歳級ノ三七八二人ニシテ三十歳以上滿四十歳級ノ三四八八人、五十歳以上滿六十歳級ノ三一八八人、滿十歳迄ノ二八八九人相次キ四十歳以上滿五十歳級ノ二八七四人最少ナリ斯ノ如ク内地人ノ轉入ニ於テ少年者及老年者ノ高率ヲ示ス所以ハ其ノ人口總數ノ少キニ由ルモノニシテ中年者ノ人口比較的甚多キカ爲實數多キ轉入モ割合ニ於テハ却テ低率タリ(三)外國人ニ在リテハ最多ハ内地人ニ同シク十歳以上滿二十歳級ノ七一〇八人ナレトモ五十歳以上ノ各年齡級ニ於

體性別

テ低率ナルハ寧ろ本島人ニ近シ(第百十一表及原表第六十九表)  
 更ニ年齡級別轉入ヲ男女ニ分ツニ男ハ滿十歲迄ニ於テ人口千ニ付八七人ニシテ女ノ一一〇  
 人ヨリモ少キノミ爾他ノ七年齡級ニ於テハ總テ男ヲ以テ多數トス而シテ男女ノ年齡級別割  
 合ノ順位ハ共ニ平均ト大差ナク男ハ二十歲以上滿三十歲級ノ四四六人ヨリ滿十歲迄ノ八七  
 人ニ至ル間ニ女ハ二十歲以上滿三十歲級ノ二三八人ヨリ六十歲以上滿七十歲級ノ五六人ニ  
 至ル間ニ在リ(第百十一表及原表第六十九表)

第五 職業ニ依ル差異

要旨

種族別及體性

轉入者ノ職業ヲ區分シテ明治三十八年十月一日臨時臺灣戶口調査ノ職業別人口以下職業別人口ハ此ノ例ニ依リテ付各業ノ割合ヲ見ルニ自由業ハ一三五〇人ニシテ第一位ニ居リ爾他ノ各業トノ間ニ大ナル懸隔ヲ認ム之ニ次クハ工業ノ七〇五人ニシテ自由業ノ約半數ヲ占ム而シテ無業ノ六〇二人商業ノ四五五人庶業ノ二九六人准有業ノ一三五人ヨリ農業ノ六九人ヲ最少トス(第百十三表及原表第七十表)  
 以上各業ノ順位ヲ轉入者ノ種族ニ依リテ分ツニ本島人ニ在リテハ庶業(二五五人)ノ商業(一七  
 七人)ヨリモ多キト農業(六四人)ノ准有業(四九人)ヨリモ多キトノ外平均ト其ノ傾向ヲ同ウス然  
 レトモ内地人及外國人ハ之ニ異ナリ平均ニ於テ最多ナル自由業ハ内地人ニ在リテハ三三六  
 七人ニシテ最少ト爲リ外國人ニ在リテハ三四二五人ニシテ無業ノ一四二九人及農業ノ二四  
 八三人ニ次ク少數ト爲レリ而シテ内地人ノ最多ハ農業ノ一、二三七九人ニシテ顯著ナル多數

ヲ示シ准有業ノ五七五五人庶業ノ五五九八人工業ノ五一六六人等之ニ次キ無業ノ四五一五  
 人及商業ノ三八五一人ハ前記自由業ノ三三六七人ト共ニ少數ナリ又外國人ノ最多ハ庶業ノ  
 五〇七二人ニシテ商業ノ四三四五人工業ノ四三二三人准有業ノ四〇〇〇人等之ニ次キ無業  
 ノ一四二九人ヲ最少トス要スルニ各種族特殊ノ狀況ヲ呈ス更ニ之ヲ男女別ニ觀察スルモ大  
 體ニ於テ一般的傾向相異ナルコトナシ(第百十三表及原表第七十表)

第三節 轉出

轉出總數及其  
ノ方向

轉入ト轉出

本年ノ轉出ハ四四三二〇人ニシテ人口千ニ付一四四人ノ割合ナリ而シテ轉出ノ方向ヲ分チ  
 テ之ヲ見ルニ内地ヘノ轉出ハ四六二三人即チ人口千ニ付一五人外國ヘノ轉出ハ一六三六人  
 即チ人口千ニ付〇五人蕃地ヘノ轉出ハ一九二人即チ人口千ニ付〇一人新任所不詳ノ轉出ハ  
 一九九人即チ人口千ニ付〇一人ニシテ殘餘ノ三七六七〇人即チ人口千ニ付一二二人ハ各應  
 間ノ轉出ニ屬ス故ニ各應間ノ轉出ハ轉出總數ノ大部分(八五〇%)ヲ占ム(第九十七表及原表第  
 七十一表)  
 今各方向ノ轉出ヲ轉入ニ比較スルニ轉出ノ轉入ヨリモ少キコト本島内地間ハ九三七六人即  
 チ人口千ニ付三〇人本島外國間ハ二〇五三人即チ人口千ニ付〇七人各應蕃地間ハ六〇七人  
 即チ人口千ニ付〇二人各應間ハ五、二四三人即チ人口千ニ付一七人ニシテ轉出ノ轉入ヨリモ  
 多キハ獨リ新舊住所不詳ノ轉住ニ於テ一七一人即チ人口千ニ付〇一人アルノミ就中各應間  
 ノ轉入轉出ニ五、二四三人ノ較差アルハ頗ル多キニ過タルノ嫌ナキ能ハス何トナレハ各應間



ノ轉入轉出ハ之ヲ全島ヨリ觀レハ殆ト同數ニ歸スヘキモノニシテ其ノ不一致ヲ來スヘキ事由ハ僅ニ(一)前年ノ轉出ニシテ本年ノ轉入ト爲リ本年ノ轉出ニシテ翌年ノ轉入ト爲ルモノ及(二)新舊住所不詳ノモノニ限レハナリ(第九十七表第九十八表及原表第六十四表第七十一表)

第一 地方ニ依ル差異

要旨

各地方ノ轉出ニ於テ全島平均ノ割合人口千ニ付一四四人ノ上ニ在ルハ臺北基隆深坑桃園新竹苗栗臺中臺南及澎湖ノ九廳ニシテ其ノ以下ニ在ルハ爾他ノ十一廳ナリ故ニ臺北ヨリ臺中ニ至ル八廳ニ在リテハ獨リ宜蘭ノ一廳ノミ平均以下ニ在リテ而モ全島最少數五三人ナリ又彰化ヨリ澎湖ニ至ル十二廳ニ在リテハ臺南及澎湖ノ二廳ノミ平均以上ニ在リテ而モ澎湖廳ハ全島最多數二四七人ナリ而シテ澎湖廳ニ次テ多數ナルハ臺北廳ノ二三九人基隆廳ノ二三五人及臺南廳ノ二〇三人等ニシテ宜蘭廳ヨリモ僅ニ多數ナルハ阿緱廳ノ六一人臺東廳ノ七四人及鹽水港廳ノ七五人等ナリ(第九十七表及原表第七十一表)

轉出ノ方向  
要旨

轉出ノ方向ニ於テ各廳其ノ撥ヲ一ニスルハ他廳ヘノ轉出最多ク内地ヘノ轉出之ニ次クノ點ニ在リ而シテ外國ヘノ轉出蕃地ヘノ轉出及新住所不詳ノ轉出ハ地方ニ依リ或ハ全ク事實ヲ存セサルアリ事實ヲ存スルモ其ノ數甚少シ隨テ其ノ割合ノ多少モ亦一樣ナラス左ニ各方向ノ轉出ヲ分說セム

他廳ヘノ轉出

他廳ヘノ轉出ハ人口千ニ付澎湖廳ノ二一六人深坑廳ノ一九五人臺中廳ノ一八二人及桃園廳ノ一八〇人等ヲ高率トシ其ノ他臺北基隆新竹苗栗臺南及蕃薯寮各廳ハ全島平均一二二人以

内地ヘノ轉出

上ニ在リ又鹽水港廳ノ七一人阿緱廳ノ五四人臺東廳ノ五一人及宜蘭廳ノ四六人等ヲ少數トシ其ノ他ノ各廳亦平均以下ニ在リ蓋シ他廳ヘノ轉出ハ各廳總テ轉出總數ノ大部分ヲ占ムルカ故ニ其ノ狀況ハ轉出總數ノ狀況ト大差ナシ尙各廳間ノ轉入轉出ヲ地方別ニ比較スルニ轉出ノ多キハ人口千ニ付桃園廳ノ三九人臺中廳ノ三〇人彰化廳ノ〇八人及澎湖廳ノ一三八人ニシテ爾他ノ十六廳ハ孰モ轉入ヲ多シトス(第九十七表第九十八表及原表第六十四表第七十一表)

外國ヘノ轉出

全島ノ轉出ニ於テ内地ヘノ轉出ニ次クハ外國ヘノ轉出ニシテ人口千ニ付〇五人ナリ而シテ地方別外國ヘノ轉出モ概シテ内地ヘノ轉出ニ次キ唯南投廳ニ一ノ外國ヘノ轉出ナク新竹苗栗及臺中三廳ニ於ケル外國ヘノ轉出ハ〇二人又ハ〇一人ニシテ蕃地ヘノ轉出ノ〇四人又ハ〇二人ニ比シテ少キノミ而シテ外國ヘノ轉出最多キハ臺北廳ノ三三人ニシテ同廳ノ外全島平均以上ニ在ルハ僅ニ臺南廳ノ一七人及基隆廳ノ〇七人ニ過キス(第九十七表第九十八表及原表第七十一表)

蕃地へノ轉出

蕃地へノ轉出ハ新竹苗栗臺中南投斗六嘉義鳳山及阿緞ノ八廳ニ存スルモ斗六鳳山及阿緞三廳ノ割合ハ皆人口千ニ付〇一人ニ達セス南投及嘉義ノ二廳ハ〇二人苗栗及臺中ノ二廳ハ〇二人ニシテ新竹廳ノ〇四人ヲ最多トス(第九十七表第九十八表及原表第七十一表)

第一 種族ニ依ル差異

要旨  
全島

本島人ノ轉出ハ二九七六九人即チ人口千ニ付九九九人内地人ノ轉出ハ一二七六八人即チ人口千ニ付一七九七人外國人ノ轉出ハ一七八三人即チ人口千ニ付一七三三人ニシテ内地人最多ク本島人最少シ而シテ之ヲ轉入ニ比較スレハ各種族總テ轉入ヨリモ甚少シ就中外國人ノ轉出ハ轉入三八二九人ノ半数ニモ及ハス(第九十九表及原表第六十五表第七十二表)

地方別

更ニ之ヲ地方別ニ觀察スルニ(一)本島人ノ轉出ノ全島平均以上ニ在ルハ深坑澎湖桃園臺中新竹苗栗蕃薯寮臺北南投嘉義及臺南各廳ノ順位ニシテ他ノ九廳ハ其ノ以下ニ在リ而シテ最多ナル深坑廳ハ人口千ニ付一七九人ニシテ嘉義及臺南二廳ノ一〇三人ト基隆廳ノ九四人トハ最モ平均ニ近ク又最少ナル臺東廳ハ三五人ナリ而シテ各廳ニ於ケル本島人ノ轉出ヲ轉入ニ比較スルニ桃園臺中彰化及澎湖四廳ニ轉出ノ多キ外孰モ轉入ヲ多シトス(二)内地人ノ轉出ハ人口千ニ付恒春廳ノ二八四人新竹廳ノ二六〇三人鳳山廳ノ二五四八人及彰化廳ノ二四六六人等ヲ多數トシ其ノ他苗栗臺中南投斗六嘉義鹽水港臺南阿緞及澎湖ノ各廳亦全島平均(一七九七人)以上ニ在リ又臺東廳ノ九四六人ハ其ノ最少ニシテ爾他ノ六廳亦平均以下ニ在リ而シテ内地人ノ轉出ハ各廳總テ轉入ヨリモ少シ殊ニ蕃薯寮廳ハ轉入六二二七人ニシテ轉出一

轉出ノ方向

(一)三人臺東廳ハ轉入ハ全島ノ最高六四二七人ニシテ轉出ハ全島ノ最低九四六人ニ過キス(三)外國人ノ轉出ハ南投及澎湖ノ二廳ニ之ヲ認メス而シテ其ノ最多ハ桃園廳ノ八一九七人ニシテ臺北深坑苗栗鹽水港臺南及臺東ノ各廳亦全島平均以上ニ在リ又外國人ノ轉出ハ各廳總テ轉入ヨリモ少シ(第百三表第百四表及原表第六十五表第七十二表)  
本島人及内地人ニハ各方向ノ轉出ヲ認ムト雖外國人ニハ内地へノ轉出及蕃地へノ轉出ナシ而シテ本島人ニ各廳間ノ轉出入口千ニ付九八人最多ク外國人ニ外國へノ轉出(一四三一人)最多キコト敢テ怪ムニ足ラサルモ内地人ニ於テ内地へノ轉出(六四八人)ノ各廳間ノ轉出(一一九人)ヨリモ少キハ轉入ニ異ナル所ナリ(第九十九表第百表及原表第六十五表第七十二表)  
尙轉入ニ於ケルト同シク本島人ニ就テ各廳間ノ轉出内地人ニ就テ内地へノ轉出外國人ニ就テ外國へノ轉出ヲ觀察セムニ(一)本島人ノ他廳へノ轉出ハ人口千ニ付全島平均九八人ニシテ地方別ノ多少ハ深坑廳ノ一七九人ト恒春廳ノ三四人トノ間ニ在リテ嘉義廳ノ一〇一人ト基隆廳ノ九二人トハ平均ニ最近シ(二)内地人ノ内地へノ轉出ハ人口千ニ付全島平均六四八人ニシテ地方別多少ハ恒春廳ノ一三八三人ト桃園廳ノ一八五人トノ間ニ在リテ臺南廳ノ六六〇人ト苗栗廳ノ六三四人トハ平均ニ最近シ(三)外國人ノ外國へノ轉出ハ人口千ニ付全島平均一四三一人ニシテ地方別多少ハ桃園廳ノ五五七四人ト斗六廳ノ四六七人トノ間ニ在リテ阿緞廳ノ一四三九人ト彰化廳ノ一四二九人トハ平均ニ最近シ但シ南投及澎湖二廳ニ外國人ノ轉出ナキコト前記ノ如シ(第百五表乃至第百十表及原表第七十二表)

### 第三 體性ニ依ル差異

要旨

男女平均ノ轉出ハ人口千ニ付一四四人ナリ然ルニ男ノ轉出二九二四七人ハ一七八人女ノ轉出(一五一七三人)ハ一〇五人ニシテ男ノ多キコト七三人ナリ但シ轉出ヲ轉入ニ比較スルトキハ男女共ニ轉出少ク男ハ七五人女ハ三四人ノ差減トス而シテ此ノ現象ハ各方向皆同一ニシテ唯男ノ新住所不詳ノ轉出一人ニシテ舊住所不詳ノ轉入〇〇人ヨリモ多キノミ(第九十九表第百表及原表第六十四表第七十一表)

地方別

男ノ轉出ノ最多ハ澎湖廳ニシテ人口千ニ付四〇五人ヲ示シ著シク他廳ヨリモ多シ而シテ順次之ニ次クハ臺北廳ノ二九一人基隆廳ノ二六三人臺南廳ノ二四四人及臺中廳ノ二四三人等ニシテ其ノ少キハ宜蘭廳ノ六〇人ヲ最トシ阿緞廳ノ八〇人鹽水港廳ノ九四人及臺東廳ノ九人等ナリ又女ノ轉出ノ最多ハ基隆廳ノ一九九人ニシテ深坑廳ノ一八一人臺北廳ノ一七九人及臺南廳ノ一五六人等之ニ次ク最少ハ阿緞廳ノ四一人ニシテ宜蘭廳ノ四五人臺東廳ノ四六人及鹽水港廳ノ五三人等甚少シ而シテ各廳總テ女ハ男ヨリモ少シ就中其ノ半數ニモ達セサレハ苗栗彰化南投恒春及澎湖ノ五廳ニシテ苗栗廳ハ男二〇〇人女九五五人彰化廳ハ男一二一人女五七人南投廳ハ男一六四人女八〇人恒春廳ハ男一九四人女八六人澎湖廳ハ男四〇五人女一〇〇人ナリ概シテ各廳ノ男女共ニ轉出ハ轉入ヨリモ少ク其例外ヲ求ムルモ僅ニ桃園廳ノ男ニ於テ三八人同廳ノ女ニ於テ二六人臺中廳ノ女ニ於テ一〇人彰化廳ノ男ニ於テ〇六人澎湖廳ノ男ニ於テ一八九人ノ轉出超過アルニ過キス第百一表及原表第六十四表第七十一表

種族別

表

男女ノ轉出ヲ各種族ニ分ツニ男ノ轉出ハ人口千ニ付本島人一二六人内地人一七二五人外國人一七六四人ニシテ本島人最少ク外國人最多シ又女ノ轉出ハ本島人六九人内地人一九一〇人外國人一三一人ニシテ本島人最少ク内地人最多シ而シテ本島人及外國人ハ男多シト雖内地人ハ却テ女多シ但シ轉入ニ比シ男女共ニ少キコトハ各種族同一ナリ(第百二表及原表第六十四表第七十一表)

### 第四 年齢ニ依ル差異

要旨

轉出ノ年齢級別順位ハ轉入ノ順位ニ同シ即チ二十歳以上滿三十歳級ハ最多ニシテ同年齡級人口千ニ付二四九人ヲ示シ三十歳以上滿四十歳級之ニ次テ二〇九人ヲ示ス而シテ他ハ十歳以上滿二十歳級ノ一三〇人四十歳以上滿五十歳級ノ一二六人滿十歳迄及五十歳以上滿六十歳級ノ各八一人六十歳以上滿七十歳級ノ五二人及七十歳以上ノ四七人ノ順位ナリ而シテ轉出ノ轉入ヨリモ少キコトハ各年齢級皆然リ(第百十一表第百十二表及原表第六十八表第七十五表)

種族別

本島人ノ轉出ハ轉出總數中ノ最多數ヲ占ムルヲ以テ各年齢級ノ割合ノ順位ハ前記平均ニ異ナルコトナク人口千ニ付最多二十歳以上滿三十歳級ノ一六八人ヨリ最少七十歳以上ノ四四人ニ至ル間ニ在リ唯各年齢級ノ割合平均以下ニ在ルノミ然ルニ内地人ハ二十歳以上滿三十歳級ノ二六五人ヲ最多トスルコト本島人ニ同シト雖第二位以下ハ多少之ニ異ナリ下記ノ

體性別

割合ヲ示ス即チ十歳以上滿二十歳級ハ二五八人三十歳以上滿四十歳級ハ二〇三六人滿十歳迄ハ二〇〇二人五十歳以上滿六十歳級ハ一八二九人四十歳以上滿五十歳級ハ一六七六人六十歳以上滿七十歳級ハ一六二五人滿七十歳以上ハ一六五人ナリ又外國人ハ更ニ特殊ノ順位ヲ成シ最多ハ五十歳以上滿六十歳級ノ二三六八人ニシテ四十歳以上滿五十歳級ノ二三一人二十歳以上滿三十歳級ノ一九五五人及三十歳以上滿四十歳級ノ一九三九人等之ニ次キ七十歳以上ノ五〇〇人ヲ最少トス(第百十一表第百十二表及原表第六十九表第七十六表)各年齡級多少ノ割合ヲ男女ニ分チテ見ルニ二十歳以上滿三十歳級ノ最多ナルコト及七十歳以上ノ最少ナルコト但シ男ニ在リテハ六十歳以上滿七十歳級ハ七十歳以上ニ同シ相同シク人口千ニ付二十歳以上滿三十歳級ハ男三〇八人女一七五人ニシテ七十歳以上ハ男六五人女四〇人ナリ然ルニ其ノ他ノ各年齡級ニ至リテハ男女ノ間多少異ナル所アリ即チ男ハ三十歳以上滿四十歳級ノ二九六人ヲ第二位トスレトモ女ハ同年齡級ノ一〇二人ハ第三位ニシテ十歳以上滿二十歳級ノ一二五人第二位ニ在ルカ如キ又男ハ四十歳以上滿五十歳級ノ一九一人ヲ第三位トスレトモ女ハ同年齡級ノ五六人ハ第四位ニシテ三十歳以上滿四十歳級ノ一〇二人第三位ナルカ如シ(第百十一表第百十二表及原表第六十四表第七十一表)

第五 職業ニ依ル差異

要旨

職業別人口千ニ付轉出者ノ職業ノ割合ハ最多ヲ自由業ノ八三一人トシ之ニ次クハ無業ノ四九六人ナルモ自由業トノ間ニ大ナル懸隔ヲ存ス而シテ第三位以下ハ工業ノ四四六人商業ノ

種族別及體性別

三〇二人庶業ノ二五五人准有業ノ六九人農業ノ五九人ノ順位ニシテ自由業ノ最多ナル、農業ノ最少ナル共ニ轉入ト同一ナリ(第百十三表第百十四表及原表第七十表第七十七表)右各業多少ノ割合ヲ各種族ニ分ツニ各特殊ノ現象ヲ呈ス即チ本島人ニ在リテハ最多ノ自由業(三三〇人)ナルコト平均ト同一ナルモ第二位以下ノ各業ハ皆之ニ異ナリ殊ニ農業ハ五八人ニシテ准有業ノ四〇人ヨリモ多シ然ルニ内地人及外國人ニ至リテハ最多ノ職業ニモ異動ヲ來シ自由業ハ内地人ニ於テハ一九二二人ニシテ最少ト爲リ外國人ニ於テハ二一九二人ニシテ第二位ト爲レリ而シテ内地人ノ最多ハ無業ノ四二三人ニシテ農業ノ三六五〇人之ニ次キ外國人ノ最多ハ庶業ノ二六二八人ニシテ自由業ノ二一九二人之ニ次ク要スルニ本島人ノ各業ノ割合ハ内地人及外國人ニ比シテ甚少シ但シ外國人ニハ之ヲ男女ニ分ツモ概シテ大差ナシ(第百十三表第百十四表及原表第七十表第七十七表)

附

録

附 錄 目 次

一 出 生

	頁
第一表 地方別人口千 = 付出生	2
第二表 種族別人口千 = 付出生	2
第三表 十六歲乃至五十歲ノ女千 = 付出生	3
第四表 地方別生產、死産比例	3
第五表 種族別生產、死産比例	3
第六表 地方別公生、私生比例	4
第七表 種族別公生、私生比例	4
第八表 地方別生產、死産女百 = 付男	5
第九表 種族別生產、死産女百 = 付男	5
第十表 地方別一年平均一日生産百 = 付各季平均一日生産	6
第十一表 種族別一年平均一日生産百 = 付各季平均一日生産	6
第十二表 地方別一年平均一日生産百 = 付各月平均一日生産	7
第十三表 種族別一年平均一日生産百 = 付各月平均一日生産	7
第十四表 地方別一年平均一日死産百 = 付各季平均一日死産	8
第十五表 種族別一年平均一日死産百 = 付各季平均一日死産	8
第十六表 地方別一年平均一日死産百 = 付各月平均一日死産	9
第十七表 種族別一年平均一日死産百 = 付各月平均一日死産	9
第十八表 地方別一年平均一日出生百 = 付各季平均一日出生	10
第十九表 種族別一年平均一日出生百 = 付各季平均一日出生	10
第二十表 地方別一年平均一日出生百 = 付各月平均一日出生	11
第二十一表 種族別一年平均一日出生百 = 付各月平均一日出生	11
第二十二表 地方及懷孕月數別公生死産比例	12
第二十三表 種族及懷孕月數別公生死産比例	12
第二十四表 地方及懷孕月數別私生死産比例	13
第二十五表 種族及懷孕月數別私生死産比例	13
第二十六表 地方及懷孕月數別死産比例	14
第二十七表 種族及懷孕月數別死産比例	14

明治四十一年七月二十九日印刷  
 明治四十一年七月三十一日發行

臺灣總督府官房統計課

印刷人 官 勘 七  
 臺北廳延平西門外街二丁目六十番戶

印刷所 株式會社 臺灣日日新報社  
 臺北城内西門街四十七番戶

II.

	頁
第二十八表 種族、身分、體性及父母ノ職業別生產比例 .....	15
第二十九表 種族、體性及職業別人口千 = 付生產者ノ父母ノ職業 .....	15
第三十表 種族、身分、體性及父母ノ職業別死產比例 .....	16
第三十一表 種族、體性及職業別人口千 = 付死產者ノ父母ノ職業 .....	16
第三十二表 種族、身分、體性及父母ノ職業別出生比例 .....	17
第三十三表 種族、體性及職業別人口千 = 付出生者ノ父母ノ職業 .....	17
<b>二 死 亡</b>	
第三十四表 地方及體性別人口千 = 付死亡並死亡女百 = 付男 .....	18
第三十五表 種族及體性別人口千 = 付死亡並死亡女百 = 付男 .....	18
第三十六表 體性別一年平均一日死亡百 = 付各季平均一日死亡 .....	19
第三十七表 種族別一年平均一日死亡百 = 付各季平均一日死亡 .....	19
第三十八表 體性別一年平均一日死亡百 = 付各月平均一日死亡 .....	19
第三十九表 種族別一年平均一日死亡百 = 付各月平均一日死亡 .....	19
第四十表 體性及年齡級別死亡比例 .....	20
第四十一表 種族及年齡級別死亡比例 .....	20
第四十二表 體性及年齡級別人口千 = 付死亡並死亡女百 = 付男 .....	21
第四十三表 種族及年齡級別人口千 = 付死亡 .....	21
第四十四表 地方、身分及體性別五歲以下ノ死亡比例 .....	22
第四十五表 種族、身分及體性別五歲以下ノ死亡比例 .....	22
第四十六表 地方及年齡級別五歲以下ノ死亡比例 .....	23
第四十七表 種族及年齡級別五歲以下ノ死亡比例 .....	23
第四十八表 種族及年齡級別五歲以下ノ死亡女百 = 付男 .....	24
第四十九表 種族及體性別死亡者平均年齡 .....	24
第五十表 種族、體性及職業別死亡比例 .....	24
第五十一表 種族、體性及職業別人口千 = 付死亡 .....	25
第五十二表 種族、體性及職業別一歲以下死亡者ノ父母ノ職業比例 .....	25
第五十三表 月、體性及死因別死亡比例 .....	26
第五十四表 地方及死因別死亡比例 .....	28
第五十五表 體性、年齡級及死因別死亡比例 .....	30

III.

	頁
第五十六表 體性、職業及死因別死亡比例 .....	32
第五十七表 種族、體性及死因別死亡比例 .....	34
<b>三 結 婚</b>	
第五十八表 地方別人口千 = 付結婚 .....	35
第五十九表 夫ノ種族別人口千 = 付結婚 .....	35
第六十表 年齡級別無配偶ノ男千 = 付結婚 .....	35
第六十一表 年齡級別無配偶ノ女千 = 付結婚 .....	35
第六十二表 地方及種類別結婚比例 .....	36
第六十三表 夫ノ種族及種類別結婚比例 .....	36
第六十四表 地方及夫妻緣事別結婚比例 .....	37
第六十五表 夫ノ種族及夫妻緣事別結婚比例 .....	37
第六十六表 夫妻相互ノ緣事別結婚比例 .....	37
第六十七表 地方別一年平均一日結婚百 = 付各季平均一日結婚 .....	38
第六十八表 夫ノ種族別一年平均一日結婚百 = 付各季平均一日結婚 .....	38
第六十九表 地方別一年平均一日結婚百 = 付各月平均一日結婚 .....	39
第七十表 夫ノ種族別一年平均一日結婚百 = 付各月平均一日結婚 .....	39
第七十一表 地方及年齡級別夫ノ結婚比例 .....	40
第七十二表 夫ノ種族及年齡級別夫ノ結婚比例 .....	40
第七十三表 地方及年齡級別妻ノ結婚比例 .....	41
第七十四表 夫ノ種族及年齡級別妻ノ結婚比例 .....	41
第七十五表 夫妻相互ノ年齡級別結婚比例 .....	42
第七十六表 夫ノ種族及年齡級別夫ノ初婚比例 .....	42
第七十七表 夫ノ種族及年齡級別妻ノ初婚比例 .....	42
第七十八表 夫妻相互ノ年齡級別初婚比例 .....	43
第七十九表 夫ノ種族別夫妻初婚者平均年齡 .....	43
第八十表 夫ノ種族及職業別結婚比例 .....	44
第八十一表 夫ノ種族及職業別人口千 = 付結婚 .....	44
<b>四 離 婚</b>	
第八十二表 地方別離婚比例 .....	45

IV.

	頁
第八十三表 夫ノ種族別離婚比例 .....	45
第八十四表 地方及夫妻經過期間別離婚比例 .....	46
第八十五表 夫ノ種族及夫妻經過期間別離婚比例 .....	46
第八十六表 地方別一年平均一日離婚百 = 付各季平均一日離婚 .....	48
第八十七表 夫ノ種族別一年平均一日離婚百 = 付各季平均一日離婚 .....	48
第八十八表 地方別一年平均一日離婚百 = 付各月平均一日離婚 .....	49
第八十九表 夫ノ種族別一年平均一日離婚百 = 付各月平均一日離婚 .....	49
第九十表 地方及年齡級別夫ノ離婚比例 .....	50
第九十一表 夫ノ種族及年齡級別夫ノ離婚比例 .....	50
第九十二表 地方及年齡級別妻ノ離婚比例 .....	51
第九十三表 夫ノ種族及年齡級別妻ノ離婚比例 .....	51
第九十四表 夫妻相互ノ年齡級別離婚比例 .....	52
第九十五表 夫ノ種族及職業別離婚比例 .....	52
第九十六表 夫ノ種族及職業別人口千 = 付離婚 .....	52

五 轉 住

第九十七表 地方及方向別人口千 = 付轉入轉出 .....	53
第九十八表 地方及方向別轉入百 = 付轉出 .....	53
第九十九表 種族、體性及方向別人口千 = 付轉入轉出 .....	54
第一百表 種族、體性及方向別轉入百 = 付轉出 .....	54
第一百一表 地方及體性別人口千 = 付轉入轉出 .....	55
第一百二表 種族及體性別人口千 = 付轉入轉出 .....	55
第一百三表 地方及種族別人口千 = 付轉入轉出 .....	56
第一百四表 地方及種族別轉入百 = 付轉出 .....	56
第一百五表 地方及體性別人口千 = 付本島人本島内ノ轉入轉出 .....	57
第一百六表 地方及體性別本島人本島内ノ轉入百 = 付轉出 .....	57
第一百七表 地方及體性別人口千 = 付内地人内地本島間ノ轉入轉出 .....	58
第一百八表 地方及體性別内地人内地本島間ノ轉入百 = 付轉出 .....	58
第一百九表 地方及體性別人口千 = 付外國人外國本島間ノ轉入轉出 .....	59
第一百十表 地方及體性別外國人外國本島間ノ轉入百 = 付轉出 .....	59

V.

	頁
第一百十一表 種族、體性及年齡級別人口千 = 付轉入轉出 .....	60
第一百十二表 種族、體性及年齡級別轉入百 = 付轉出 .....	60
第一百十三表 種族、體性及職業別人口千 = 付轉入轉出 .....	61
第一百十四表 種族、體性及職業別轉入百 = 付轉出 .....	61

六 參 照

第一百十五表 體性、年齡級及有配偶無配偶別人口 .....	62
第一百十六表 地方及有配偶無配偶別人口 .....	62
第一百十七表 種族及有配偶無配偶別人口 .....	63
第一百十八表 種族、體性及年齡級別人口 .....	63
第一百十九表 種族、體性及職業別人口 .....	63



附 録

第一表 地方別人口千ニ付出生

縣	生産	死産	公生	私生	出生總數
壺北	38.4	0.9	37.1	2.2	39.4
基隆	37.5	0.8	35.8	2.5	38.3
宜蘭	42.3	0.9	41.0	1.3	43.2
深坑	38.8	0.9	36.9	2.9	39.7
桃園	41.3	0.5	39.8	2.1	41.9
新竹	39.7	0.8	38.6	1.9	40.5
苗栗	40.8	0.4	39.5	1.7	41.2
臺中	42.0	0.8	41.0	0.8	42.7
彰化	43.4	1.0	43.8	0.6	44.4
南投	47.7	2.2	49.0	0.9	49.9
斗六	41.1	1.0	41.4	0.7	42.1
嘉義	36.2	1.0	36.6	0.7	37.2
鹽水	34.3	0.5	34.1	0.7	34.8
臺南	34.7	0.7	33.9	1.4	35.4
嘉義	38.2	0.8	36.3	2.7	39.0
鳳山	37.1	0.6	36.8	1.0	37.7
阿崙	39.6	1.0	38.3	2.3	40.6
恒春	47.4	1.7	45.1	4.0	49.1
臺東	37.0	0.4	35.7	1.7	37.4
澎湖	37.5	0.7	36.4	1.8	38.2
全島	39.3	0.8	38.7	1.4	40.1

第二表 種族別人口千ニ付出生

種族	生産	死産	公生	私生	出生總數
本島	39.7	0.8	39.2	1.3	40.5
內地	27.1	1.8	23.1	5.8	28.9
外國	3.7	.....	3.3	0.4	3.7
平均	39.3	0.8	38.7	1.4	40.1

第三表 十六歲乃至五十歲ノ女千ニ付出生

種別	生産	死産	出生總數
有配偶ノ女子ニ付公生	210.8	4.2	215.1
無配偶ノ女子ニ付私生	22.6	1.0	23.6
女子ニ付出生總數	164.0	3.4	167.4

十六歲乃至五十歲ノ女及其ノ有配偶、無配偶ノ數ハ明治三十八年十月一日臨時臺灣戶口調査ノ結果ニ依ル(第百十五表參照)

第四表 地方別生産死産比例

縣	生産			死産			出生總數		
	公生	私生	計	公生	私生	計	公生	私生	計
壺北	94.5	5.5	100.0	86.8	13.2	100.0	94.3	5.7	100.0
基隆	93.8	6.2	100.0	82.0	18.0	100.0	93.5	6.5	100.0
宜蘭	97.1	2.9	100.0	94.2	5.8	100.0	97.1	2.9	100.0
深坑	93.0	7.0	100.0	85.7	14.3	100.0	92.8	7.2	100.0
桃園	95.1	4.9	100.0	93.5	6.5	100.0	95.1	4.9	100.0
新竹	95.4	4.6	100.0	94.0	6.0	100.0	95.4	4.6	100.0
苗栗	95.9	4.1	100.0	96.5	3.5	100.0	95.9	4.1	100.0
臺中	98.3	1.7	100.0	92.4	7.6	100.0	98.2	1.8	100.0
彰化	98.7	1.3	100.0	96.4	3.6	100.0	98.0	1.4	100.0
南投	98.1	1.9	100.0	98.8	1.2	100.0	98.1	1.9	100.0
斗六	98.4	1.6	100.0	96.9	3.1	100.0	98.4	1.6	100.0
嘉義	98.3	1.7	100.0	97.5	2.5	100.0	98.2	1.8	100.0
鹽水	98.1	1.9	100.0	97.7	2.3	100.0	98.1	1.9	100.0
臺南	96.2	3.8	100.0	86.0	14.0	100.0	96.0	4.0	100.0
嘉義	93.0	7.0	100.0	90.0	10.0	100.0	93.0	7.0	100.0
鳳山	97.5	2.5	100.0	92.6	7.4	100.0	97.5	2.5	100.0
阿崙	94.6	5.4	100.0	89.4	10.6	100.0	94.5	5.5	100.0
恒春	91.6	8.4	100.0	97.1	2.9	100.0	91.8	8.2	100.0
臺東	95.4	4.6	100.0	95.5	4.5	100.0	95.4	4.6	100.0
澎湖	95.4	4.6	100.0	90.2	9.8	100.0	95.3	4.7	100.0
計	96.6	3.4	100.0	93.0	7.0	100.0	96.5	3.5	100.0

第五表 種族別生産私産比例

種族	生産			死産			出生總數		
	公生	私生	計	公生	私生	計	公生	私生	計
本島人	96.8	3.2	100.0	94.5	5.5	100.0	96.8	3.2	100.0
內地人	81.1	18.9	100.0	64.1	35.9	100.0	80.0	20.0	100.0
外國人	89.5	10.5	100.0	.....	.....	.....	89.5	10.5	100.0
平均	96.6	3.4	100.0	93.0	7.0	100.0	96.5	3.5	100.0

第六表 地方別公生私生比例

廳	公 生			私 生			出生總數		
	生 產	死 產	計	生 產	死 產	計	生 產	死 產	計
臺北	97.8	2.2	100.0	94.5	5.5	100.0	97.6	2.4	100.0
基隆	98.1	1.9	100.0	93.9	6.1	100.0	97.8	2.2	100.0
宜蘭	98.0	2.0	100.0	95.9	4.1	100.0	97.9	2.1	100.0
深坑	97.9	2.1	100.0	95.0	4.4	100.0	97.8	2.2	100.0
桃園	98.3	1.2	100.0	98.4	1.6	100.0	98.8	1.2	100.0
新竹	98.1	1.9	100.0	97.6	2.4	100.0	98.1	1.9	100.0
苗栗	99.1	0.9	100.0	99.2	0.8	100.0	99.1	0.9	100.0
臺中	98.3	1.7	100.0	92.7	7.3	100.0	98.2	1.8	100.0
彰化	97.8	2.2	100.0	94.1	5.9	100.0	97.8	2.2	100.0
南投	95.5	4.5	100.0	97.1	2.9	100.0	95.6	4.4	100.0
斗六	97.6	2.4	100.0	95.3	4.7	100.0	97.6	2.4	100.0
嘉義	97.2	2.8	100.0	96.1	3.9	100.0	97.2	2.8	100.0
鹽水港	93.6	1.4	100.0	98.3	1.7	100.0	98.6	1.4	100.0
臺南	98.2	1.8	100.0	93.1	6.9	100.0	98.0	2.0	100.0
蕃薯寮	98.0	2.0	100.0	97.1	2.9	100.0	97.9	2.1	100.0
鳳山	98.5	1.5	100.0	95.3	4.7	100.0	98.4	1.6	100.0
阿緞	97.7	2.3	100.0	95.4	4.6	100.0	97.6	2.4	100.0
恒春	96.3	3.7	100.0	98.8	1.2	100.0	96.5	3.5	100.0
臺東	98.9	1.1	100.0	98.9	1.1	100.0	98.9	1.1	100.0
澎湖	98.2	1.8	100.0	96.0	4.0	100.0	98.1	1.9	100.0
計	98.0	2.0	100.0	95.9	4.1	100.0	98.0	2.0	100.0

第七表 種族別公生私生比例

種 族	公 生			私 生			出生總數		
	生 產	死 產	計	生 產	死 產	計	生 產	死 產	計
本島人	98.1	1.9	100.0	96.7	3.3	100.0	98.0	2.0	100.0
內地人	95.0	5.0	100.0	88.8	11.2	100.0	93.8	6.2	100.0
外國人	100.0	.....	100.0	100.0	.....	100.0	100.0	.....	100.0
平均	98.0	2.0	100.0	95.9	4.1	100.0	98.0	2.0	100.0

第八表 地方別生產死產女百=付男

廳	生 產			死 產			出生總數		
	公 生	私 生	平 均	公 生	私 生	平 均	公 生	私 生	平 均
臺北	106.5	123.2	107.3	128.3	236.4	138.5	106.9	127.5	108.0
基隆	108.9	105.1	108.0	141.2	157.1	143.9	109.4	107.7	109.3
宜蘭	110.0	95.8	109.0	113.0	500.0	121.3	110.1	101.4	109.8
深坑	101.1	104.8	101.3	80.0	50.0	75.0	100.0	101.5	100.0
桃園	107.3	84.3	106.1	203.0	16.7	174.4	108.1	82.6	106.7
新竹	104.5	89.9	103.8	125.0	300.0	131.0	104.9	92.4	104.3
苗栗	98.8	85.2	98.2	205.6	100.0	200.0	99.5	85.3	98.8
臺中	117.5	118.6	117.6	150.0	71.4	141.5	118.0	114.3	117.9
彰化	107.7	110.5	107.7	142.0	100.0	140.2	108.8	109.9	108.8
南投	104.1	94.3	103.9	127.8	100.0	127.4	105.0	94.4	104.8
斗六	109.7	136.7	110.1	122.7	133.3	123.0	110.0	136.5	110.4
嘉義	116.6	146.0	117.1	102.0	66.7	101.0	116.2	141.5	116.0
鹽水港	118.1	84.0	117.3	119.3	50.0	116.9	118.1	83.3	117.3
臺南	107.7	137.0	108.6	112.7	137.5	115.9	107.7	137.1	108.8
蕃薯寮	110.9	111.1	110.9	100.0	100.0	100.0	110.7	110.8	110.7
鳳山	112.1	131.0	112.5	132.6	300.0	140.0	112.3	135.6	112.9
阿緞	110.1	115.3	110.4	142.4	70.0	131.9	110.7	112.7	110.8
恒春	101.8	77.8	99.6	100.0	.....	94.4	101.8	76.1	99.4
臺東	110.1	107.1	109.9	90.9	.....	100.0	109.8	109.5	109.8
澎湖	101.0	150.0	102.8	164.3	100.0	156.3	101.9	147.5	103.7
全 島	109.2	107.7	109.2	129.1	126.9	128.9	109.6	108.5	109.0

第九表 種族別生產死產女百=付男

種 族	生 產			死 產			出生總數		
	公 生	私 生	平 均	公 生	私 生	平 均	公 生	私 生	平 均
本島人	109.1	106.4	109.0	129.4	114.8	128.5	109.5	106.7	109.4
內地人	120.5	120.0	120.4	121.0	170.0	137.0	120.6	124.7	121.4
外國人	126.7	.....	153.3	.....	.....	.....	126.7	.....	153.3
平均	109.2	107.7	109.2	129.1	126.9	128.9	109.6	108.5	109.6

第十表 地方別一年平均一日生産百  
=付各季平均一日生産

縣	春	夏	秋	冬
臺北	90.15	92.46	119.34	98.22
基隆	86.93	87.64	115.48	110.33
宜蘭	82.34	85.42	112.30	120.52
深坑	93.34	86.19	113.85	106.92
桃園	87.01	92.82	114.47	105.99
新竹	83.47	92.74	116.65	107.48
苗栗	87.48	83.74	117.42	111.81
臺中	86.77	83.57	121.59	108.49
彰化	84.15	84.12	129.40	102.71
南投	83.95	98.96	124.22	92.98
斗六	84.00	90.60	125.76	99.85
嘉義	76.00	82.98	130.55	111.04
鹽水港	79.18	85.74	125.21	110.37
臺南	82.86	82.80	128.96	105.33
番薯寮	79.31	93.01	120.90	107.17
鳳山	79.19	87.62	129.73	103.86
阿嶺	86.88	92.89	118.27	102.22
恒春	83.41	90.05	122.51	104.36
臺東	84.15	103.57	116.32	96.05
澎湖	98.28	81.64	118.88	101.44
全島	84.50	88.19	122.18	105.48

第十一表 種族別一年平均一日生産百  
=付各季平均一日生産

種族	春	夏	秋	冬
本島人	84.55	87.93	122.27	105.61
內地人	81.95	104.65	116.66	96.85
外國人	73.08	73.08	116.11	138.74
平均	84.50	88.19	122.18	105.48

第十二表 地方別一年平均一日生産百  
=付各月平均一日生産

縣	一 月	二 月	三 月	四 月	五 月	六 月	七 月	八 月	九 月	十 月	十一 月	十二 月
臺北	91.26	99.46	99.24	76.86	93.92	84.37	92.59	100.16	115.24	119.91	122.85	104.05
基隆	104.15	116.47	100.73	74.73	84.95	85.88	78.63	98.36	115.50	112.82	118.82	110.98
宜蘭	93.74	126.20	86.27	73.71	86.75	73.96	77.84	104.10	99.36	108.20	129.49	142.18
深坑	100.26	92.50	98.98	83.01	97.69	77.04	77.77	103.47	98.95	116.33	126.18	126.61
桃園	92.14	110.79	89.54	78.68	92.55	87.72	89.40	101.16	107.50	117.97	117.81	115.51
新竹	97.77	116.00	91.01	74.50	84.60	93.17	86.45	98.61	115.68	119.04	115.16	109.42
苗栗	98.45	124.88	88.32	88.89	85.26	74.08	85.26	91.57	106.28	127.32	118.33	113.36
臺中	105.43	99.42	93.14	88.37	78.84	77.33	82.58	90.60	109.92	134.17	120.27	119.73
彰化	99.11	100.40	88.29	79.26	84.74	77.97	81.58	92.60	122.79	142.39	122.60	108.40
南投	87.12	86.59	74.25	86.27	91.41	86.95	103.95	105.60	117.30	131.01	124.12	104.61
斗六	105.84	97.28	93.95	75.78	82.19	82.88	85.09	103.59	113.87	120.77	142.82	96.19
嘉義	106.96	111.26	73.80	78.31	75.95	85.34	76.62	87.06	116.70	130.51	144.46	114.92
鹽水港	106.60	108.15	103.29	62.91	70.81	84.49	80.36	92.33	103.70	114.88	152.40	116.15
臺南	97.52	113.19	92.98	78.20	77.25	76.93	79.17	92.10	107.27	133.00	146.46	107.48
番薯寮	107.21	103.68	94.27	63.67	79.48	78.31	86.97	113.37	127.33	124.46	110.78	110.29
鳳山	102.35	94.46	82.30	75.98	79.29	87.25	83.01	92.59	114.74	133.21	141.13	113.88
阿嶺	98.25	91.60	100.44	73.89	85.88	84.80	91.34	102.26	114.32	130.46	109.61	115.72
恒春	89.91	98.18	93.60	76.36	80.05	78.01	96.07	94.83	109.45	123.16	134.90	124.39
臺東	89.86	100.17	94.19	76.84	81.18	121.03	111.54	78.70	101.18	131.99	115.26	98.53
澎湖	89.09	113.71	110.08	90.30	94.19	85.61	78.87	80.58	116.68	125.97	113.75	102.71
全島	99.16	105.41	91.95	77.53	83.80	83.21	85.03	96.17	112.74	125.67	128.02	111.87

第十三表 種族別一年平均一日生産百  
=付各月平均一日生産

種族	一 月	二 月	三 月	四 月	五 月	六 月	七 月	八 月	九 月	十 月	十一 月	十二 月
本島人	99.20	105.45	91.99	77.59	83.84	83.07	84.50	95.98	112.59	125.86	128.25	112.17
內地人	97.40	101.74	89.44	74.70	81.48	92.42	112.11	103.04	122.17	113.94	113.94	91.89
外國人	61.97	171.52	92.95	32.02	92.95	64.04	92.95	61.97	96.05	123.94	128.07	185.91
平均	99.16	105.41	91.95	77.53	83.80	83.21	85.03	96.17	112.74	125.67	128.02	111.87

第十四表 地方別一年平均一日死産百  
= 付各季平均一日死産

廳	春	夏	秋	冬
臺北	77.93	120.44	121.76	79.66
基隆	51.58	130.92	128.35	89.22
宜蘭	106.81	122.07	104.13	66.29
深坑	66.12	151.14	114.60	67.59
桃園	85.28	96.40	123.70	94.76
新竹	71.06	100.67	137.69	90.80
苗栗	69.60	76.56	182.96	71.15
臺中	47.71	105.46	144.70	102.67
彰化	67.77	108.71	155.59	67.83
南投	66.92	93.21	140.14	100.17
斗六	72.94	104.97	113.31	109.12
嘉義	84.04	119.22	116.58	79.91
鹽水港	96.09	86.79	106.54	110.89
臺南	99.18	67.10	115.02	119.28
蕃薯寮	79.35	89.27	170.47	60.83
鳳山	66.12	88.16	118.84	127.67
阿崧	71.91	101.66	137.93	68.44
恒春	45.34	68.01	171.90	115.87
臺東	36.07	144.27	127.62	92.17
澎湖	67.74	58.06	166.31	103.81
全島	74.16	103.70	132.01	90.27

第十五表 種族別一年平均一日死産百  
= 付各季平均一日死産

種族	春	夏	秋	冬
本島人	73.99	103.94	132.86	89.84
内地人	77.49	99.18	125.34	98.22
平均	74.16	103.70	132.01	90.27

第十六表 地方別一年平均一日死産百  
= 付各月平均一日死産

廳	一 月	二 月	三 月	四 月	五 月	六 月	七 月	八 月	九 月	十 月	十一 月	十二 月
臺北	54.67	69.83	79.90	78.21	75.69	121.67	92.51	147.18	91.25	147.18	126.01	113.54
基隆	70.65	104.29	47.10	36.50	70.65	60.33	129.52	200.16	133.83	94.19	153.17	94.19
宜蘭	67.98	75.21	113.21	105.29	101.89	93.59	101.89	169.82	93.59	56.61	163.78	56.61
深坑	28.03	93.11	28.03	57.94	112.14	231.75	140.17	84.10	115.87	28.30	202.78	84.10
桃園	99.04	121.83	33.01	102.34	121.04	68.22	88.03	132.05	136.45	132.05	102.34	66.02
新竹	70.29	107.01	96.65	54.48	61.51	81.72	149.37	70.29	154.35	149.37	108.96	96.65
苗栗	41.31	22.87	41.31	85.38	82.63	21.35	103.28	103.28	170.76	268.53	106.73	144.60
臺中	59.62	115.51	44.71	46.20	52.16	69.30	81.97	163.94	123.21	156.49	154.01	134.14
彰化	37.71	83.50	67.04	56.29	79.61	129.89	100.56	96.37	164.53	184.36	116.90	83.80
南投	106.39	94.23	70.93	51.81	78.02	65.96	113.49	99.30	139.20	141.86	139.20	99.30
斗六	73.92	122.76	73.92	49.10	95.04	136.40	84.48	95.04	92.75	126.72	120.03	132.00
嘉義	87.00	25.69	69.60	83.91	98.60	119.87	110.20	127.60	83.91	121.80	143.84	121.80
鹽水港	119.58	81.47	110.38	66.54	110.38	114.06	82.79	64.39	85.55	55.19	180.60	128.78
臺南	173.16	57.51	121.20	71.57	103.89	71.57	77.92	51.94	125.25	69.26	152.08	121.20
蕃薯寮	29.44	29.44	121.67	88.31	60.83	88.31	117.74	91.25	264.32	152.08	147.18	147.18
鳳山	65.41	72.42	43.61	33.80	119.92	90.12	32.71	141.73	78.86	152.63	123.92	239.84
阿崧	88.31	48.88	44.15	76.04	95.67	98.85	95.67	110.38	114.06	154.54	205.31	66.23
恒春	235.48	74.49	100.92	33.64	34.70	134.54	33.64	173.81	235.48	104.29	33.64	33.64
臺東	107.04	53.52	55.30	55.30	100.56	214.08	55.30	100.56	165.91	100.56	100.56	100.56
澎湖	114.87	114.87	29.67	57.44	29.67	57.44	86.15	267.07	57.44	178.05	201.02	201.02
全島	79.74	77.96	71.34	64.57	86.27	98.30	97.46	115.18	119.50	135.69	140.70	111.91

第十七表 種族別一年平均一日死産百  
= 付各月平均一日死産

種族	一 月	二 月	三 月	四 月	五 月	六 月	七 月	八 月	九 月	十 月	十一 月	十二 月
本島人	81.05	77.22	71.72	62.94	86.94	101.01	98.73	111.99	118.77	134.59	143.64	110.03
内地人	55.19	91.66	64.39	95.05	73.59	47.53	73.59	174.77	133.07	156.38	85.55	147.18
平均	79.74	77.96	71.34	64.57	86.27	98.30	97.46	115.18	119.50	135.69	140.70	111.91

第十八表 地方別一年平均一日出生百  
= 付各季平均一日出生

處	春	夏	秋	冬
蘆北	89.86	93.13	119.40	97.78
蘆基	86.16	88.59	115.76	109.87
蘆宜	82.85	86.19	112.13	119.39
蘆深	92.73	87.65	113.87	104.04
蘆桃	86.99	92.86	114.58	105.86
新 竹	83.23	92.89	117.05	107.17
新 苗	87.31	83.68	118.02	111.44
蘆 中	86.08	83.96	122.00	108.39
蘆 彰	83.78	84.67	129.99	101.93
蘆 南	83.19	98.71	124.93	93.30
斗 六	83.79	90.95	125.46	100.08
嘉 義	76.22	83.99	130.17	110.18
鹽 水	79.41	85.76	124.96	110.38
蘆 南	83.18	82.40	128.68	106.09
蕃 薯	79.31	92.93	121.91	106.22
鳳 山	78.98	87.63	129.56	104.24
阿 嶺	86.52	93.10	119.22	101.40
恒 春	82.07	89.28	124.26	104.77
蘆 東	83.60	104.04	116.45	96.01
蘆 湖	97.68	81.19	119.80	101.58
全 島	84.29	88.51	122.38	105.17

第十九表 種族別一年平均一日出生百  
= 付各季平均一日出生

種 族	春	夏	秋	冬
本島人	84.34	88.25	122.47	105.30
內地人	81.67	104.31	117.20	96.94
外國人	78.08	73.08	116.11	188.74
平 均	84.29	88.51	122.38	105.17

第二十表 地方別一年平均一日出生百  
= 付各月平均一日出生

處	一 月	二 月	三 月	四 月	五 月	六 月	七 月	八 月	九 月	十 月	十 一 月	十 二 月
蘆北	90.39	98.75	93.78	76.89	93.49	85.25	92.59	101.28	114.67	120.56	122.93	104.28
蘆基	103.41	116.20	99.55	73.90	84.63	85.33	79.75	100.58	115.90	112.42	110.09	110.62
蘆宜	93.20	125.13	86.83	74.37	87.07	74.37	78.34	105.47	99.24	107.12	130.20	140.39
蘆深	98.64	92.52	97.39	82.45	98.01	80.51	79.16	103.04	99.33	114.35	127.96	125.66
蘆桃	92.22	110.92	88.85	78.97	92.90	87.48	89.39	101.54	107.85	118.15	117.62	114.91
新 竹	97.25	115.92	91.12	74.13	84.16	92.96	87.64	98.08	113.41	119.61	115.04	109.18
新 苗	97.93	123.94	87.80	88.86	85.24	73.60	85.43	91.68	106.87	128.61	118.22	113.65
蘆 中	104.63	99.70	92.29	87.63	78.37	77.19	82.57	91.89	110.15	134.56	120.87	119.99
蘆 彰	97.74	100.02	87.81	78.74	84.63	79.13	82.01	92.68	123.73	143.33	122.47	107.85
蘆 南	87.98	86.93	74.10	84.72	90.81	86.02	104.37	105.32	118.28	131.49	124.79	104.37
斗 六	105.06	97.90	93.46	75.13	82.50	84.18	85.08	103.38	113.35	120.91	142.26	97.07
嘉 義	106.41	108.88	73.68	78.47	76.58	86.30	77.55	83.19	115.79	130.27	144.44	115.11
鹽 水	106.78	107.78	103.38	62.96	71.35	84.89	80.40	91.95	108.39	114.06	152.78	116.32
蘆 南	99.02	112.09	93.54	78.07	77.78	76.83	79.15	91.31	107.63	131.74	146.57	107.75
蕃 薯	105.61	101.56	92.94	64.86	79.66	77.95	86.90	113.46	126.59	127.34	111.63	111.04
鳳 山	101.75	94.11	81.68	75.21	79.94	87.29	82.21	93.38	114.16	133.52	140.86	115.89
阿 嶺	98.01	90.63	99.08	73.94	86.12	85.14	91.44	102.45	114.31	131.04	111.92	114.53
恒 春	95.05	97.34	93.86	73.66	78.42	77.35	97.43	92.67	111.72	127.13	133.82	121.19
蘆 東	90.05	99.02	93.73	76.60	80.25	120.27	112.11	80.25	100.65	132.32	115.84	99.24
蘆 湖	89.59	111.51	110.17	89.12	93.43	84.52	78.46	80.68	119.60	124.64	115.00	104.61
全 島	98.76	104.85	91.53	77.27	83.85	83.52	85.28	96.56	112.87	125.88	128.28	111.87

第二十一表 種族別一年平均一日出生百  
= 付各月平均一日出生

種 族	一 月	二 月	三 月	四 月	五 月	六 月	七 月	八 月	九 月	十 月	十 一 月	十 二 月
本島人	98.84	104.89	91.59	77.30	83.90	83.42	84.87	96.29	112.71	126.03	128.55	112.13
內地人	94.77	101.11	87.88	75.97	80.98	89.62	109.70	113.15	122.85	116.59	112.17	95.34
外國人	61.97	171.52	92.95	32.02	92.95	64.04	92.95	61.97	96.05	123.94	128.07	185.91
平 均	98.76	104.85	91.53	77.27	83.85	83.52	85.28	96.56	112.87	125.88	128.28	111.87

第二十二表 地方及懷孕月數別公生死産比例

處	四箇月	五箇月	六箇月	七箇月	八箇月	九箇月	十箇月	十箇月以上	計
臺北	2.06	5.76	7.41	12.76	19.75	30.45	21.40	0.41	100.00
基隆	2.44	3.66	6.10	12.20	23.17	29.26	23.17		100.00
宜蘭	1.02	6.12	3.06	12.24	17.35	38.78	20.41	1.02	100.00
深坑	2.78	2.78	5.56	10.44	11.11	33.33	25.00		100.00
桃園	3.00	4.00	6.00	16.00	24.00	21.00	26.00		100.00
新竹	2.38	2.38	6.35	17.46	22.22	26.19	23.02		100.00
苗栗	1.82	5.45	9.09	14.55	21.82	21.82	25.45		100.00
臺中	2.05	4.79	5.45	8.22	19.18	25.34	34.94		100.00
彰化	1.85	3.69	7.75	8.40	27.31	29.51	20.66	0.74	100.00
南投	3.05	2.44	3.05	7.93	22.56	39.02	21.95		100.00
斗六	0.46	4.62	6.48	5.56	18.52	33.33	30.56	0.46	100.00
嘉義	3.54	6.00	9.09	14.14	17.17	27.78	22.22		100.00
鹽水港	1.60	3.20	4.80	12.00	22.40	36.00	20.00		100.00
臺南	2.56	3.42	8.55	12.82	20.51	29.92	22.22		100.00
番薯寮	2.78		13.89	8.33	13.89	41.67	19.44		100.00
鳳山	1.00	1.00	3.00	15.00	20.00	24.00	35.00	1.00	100.00
阿緞	4.20	2.10	8.39	14.69	31.46	26.57	12.59		100.00
恒春	5.88			5.88	17.65	32.35	35.30	2.94	100.00
臺東			4.76	19.05	19.05	23.81	33.33		100.00
澎湖		5.41	5.41	10.81	18.91	29.73	29.73		100.00
全島	2.21	3.88	6.47	11.63	21.47	30.06	23.98	0.30	100.00

桃園廳=四箇月未満ノ公生死産一人アルモ便宜之ヲ四箇月中ニ算入シタリ

第二十三表 種族及懷孕月數別公生死産比例

種族	四箇月	五箇月	六箇月	七箇月	八箇月	九箇月	十箇月	十箇月以上	計
本島人	2.25	3.84	6.49	11.52	21.58	30.40	23.61	0.31	100.00
內地人	1.22	4.88	6.10	14.63	18.29	20.73	34.15		100.00
平均	2.21	3.88	6.47	11.63	21.47	30.06	23.98	0.30	100.00

第二十四表 地方及懷孕月數別私生死産比例

處	四箇月	五箇月	六箇月	七箇月	八箇月	九箇月	十箇月	十箇月以上	計
臺北		10.81	16.22	8.11	21.62	21.62	21.62		100.00
基隆	5.56	5.56		27.78	11.11	44.43	5.56		100.00
宜蘭					16.67	50.00	33.33		100.00
深坑					16.67	50.00	33.33		100.00
桃園			14.29			28.57	57.14		100.00
新竹					25.00	25.00	50.00		100.00
苗栗					100.00				100.00
臺中		16.67			16.67	33.33	33.33		100.00
彰化		10.00		30.00	30.00	10.00	20.00		100.00
南投			50.00			50.00			100.00
斗六			14.29		42.85	14.29	28.57		100.00
嘉義		20.00			20.00	40.00	20.00		100.00
鹽水港				33.33	33.33	33.34			100.00
臺南	15.79	5.26		10.53	15.79	31.58	21.05		100.00
番薯寮			25.00		25.00	50.00			100.00
鳳山				12.50	50.00	12.50	25.00		100.00
阿緞			11.76	17.65	29.41	29.42	11.76		100.00
恒春					100.00				100.00
臺東								100.00	100.00
澎湖				25.00	25.00		50.00		100.00
全島	2.26	5.65	6.78	10.73	23.16	28.26	21.47	1.69	100.00

第二十五表 種族及懷孕月數別私生死産比例

種族	四箇月	五箇月	六箇月	七箇月	八箇月	九箇月	十箇月	十箇月以上	計
本島人	0.76	6.11	4.58	9.92	25.19	29.77	22.14	1.53	100.00
內地人	6.52	4.35	13.04	13.04	17.39	23.92	19.57	2.17	100.00
平均	2.26	5.65	6.78	10.73	23.16	28.26	21.47	1.69	100.00





第三十表 種族・體性及父母ノ職業別死産比例

Table with 9 columns: 種族・身分及體性, 第一款 (農業、牧畜、林業、漁業等), 第二款 (工業), 第三款 (商業及交通業), 第四款 (公務及自由業), 第五款 (其他ノ有業者), 第六款 (重モニ其收入ニ依リ生活スルモノ), 第七款 (無職業及申告セサルモノ), 計. Rows include 本島人 (Native), 内地人 (Inland), and 平均 (Average) with sub-rows for 嫡庶出子 (Legitimate children) and 私生子 (Illegitimate children) for both male and female.

嫡庶出子ハ父ノ職業、私生子ハ母ノ職業ニ依ル

第三十一表 種族・體性及職業別人口千ニ付死産者ノ父母ノ職業

Table with 9 columns: 種族及體性, 第一款 (農業、牧畜、林業、漁業等), 第二款 (工業), 第三款 (商業及交通業), 第四款 (公務及自由業), 第五款 (其他ノ有業者), 第六款 (重モニ其收入ニ依リ生活スルモノ), 第七款 (無職業及申告セサルモノ), 平均. Rows include 本島人 (Native), 内地人 (Inland), and 平均 (Average) with sub-rows for 男 (Male) and 女 (Female).

種族、體性及職業別人口ハ明治三十八年十月一日臨時臺灣戸口調査ノ結果ニ依ル故ニ平均ノ割合ハ前掲諸表ト符合セズ(第百十九表參照)

第三十二表 種族・身分、體性及父母ノ職業別出生比例

Table with 9 columns: 種族・身分及體性, 第一款 (農業、牧畜、林業、漁業等), 第二款 (工業), 第三款 (商業及交通業), 第四款 (公務及自由業), 第五款 (其他ノ有業者), 第六款 (重モニ其收入ニ依リ生活スルモノ), 第七款 (無職業及申告セサルモノ), 計. Rows include 本島人 (Native), 内地人 (Inland), 外國人 (Foreigner), and 平均 (Average) with sub-rows for 嫡庶出子 (Legitimate children) and 私生子 (Illegitimate children) for both male and female.

嫡庶出子ハ父ノ職業、私生子ハ母ノ職業ニ依ル

第三十三表 種族・體性及職業別人口千ニ付出生者ノ父母ノ職業

Table with 9 columns: 種族及體性, 第一款 (農業、牧畜、林業、漁業等), 第二款 (工業), 第三款 (商業及交通業), 第四款 (公務及自由業), 第五款 (其他ノ有業者), 第六款 (重モニ其收入ニ依リ生活スルモノ), 第七款 (無職業及申告セサルモノ), 平均. Rows include 本島人 (Native), 内地人 (Inland), 外國人 (Foreigner), and 平均 (Average) with sub-rows for 男 (Male) and 女 (Female).

種族、體性及職業別人口ハ明治三十八年十月一日臨時臺灣戸口調査ノ結果ニ依ル故ニ平均ノ割合ハ前掲諸表ト符合セズ(第百十九表參照)

第三十四表 地方及體性別人人口千=付  
死亡並死亡女百=付男

廳	人口千=付死亡			死亡女百=付男
	男	女	平均	
臺北	27.5	27.9	27.7	114.0
基隆	26.9	26.6	26.8	128.4
宜蘭	27.0	25.5	26.0	122.1
深坑	26.0	23.2	24.7	136.0
桃園	21.2	20.2	20.7	113.7
新竹	21.2	19.4	20.3	117.6
苗栗	26.1	24.4	25.3	116.7
臺中	35.5	31.7	33.8	129.6
彰化	37.9	37.4	37.7	117.9
南投	35.4	35.8	35.6	117.0
斗六	38.1	36.8	37.5	119.0
嘉義	50.1	56.2	52.9	102.7
鹽水港	39.2	41.2	40.1	103.4
臺南	36.2	34.6	35.5	119.7
蕃薯寮	41.3	38.4	39.9	116.5
鳳山	42.5	42.7	42.6	111.1
阿嶺	41.0	40.1	40.5	106.5
恒春	26.4	25.6	26.0	110.8
臺東	39.8	33.9	37.0	128.4
澎湖	33.8	39.0	36.5	81.0
全島	34.2	33.8	34.0	114.3

第三十五表 種族及體性別人人口千=付  
死亡並死亡女百=付男

種族	人口千=付死亡			死亡女百=付男
	男	女	平均	
本島人	34.7	34.1	34.4	113.5
內地人	20.7	19.3	20.2	168.7
外國人	12.0	13.3	12.3	1,054.5
平均	34.2	33.8	34.0	114.3

第三十六表 體性別一年平均一日死亡百  
=付各季平均一日死亡

體性	春	夏	秋	冬
男	97.89	108.89	102.14	90.90
女	98.71	107.64	105.33	88.12
平均	98.27	108.31	103.63	89.60

第三十七表 種族別一年平均一日死亡百  
=付各季平均一日死亡

種族	春	夏	秋	冬
本島人	98.64	107.90	103.37	89.90
內地人	74.80	135.48	117.92	71.37
外國人	62.48	137.45	148.44	51.09
平均	98.27	108.31	103.63	89.60

第三十八表 體性別一年平均一日死亡百  
=付各月平均一日死亡

體性	一	二	三	四	五	六	七	八	九	十	十一	十二
	月	月	月	月	月	月	月	月	月	月	月	月
男	85.35	92.35	102.44	89.93	101.05	103.07	112.51	106.06	103.52	103.26	99.60	95.15
女	83.57	87.67	101.56	88.87	105.39	109.73	109.05	104.21	101.51	102.34	105.00	93.08
平均	84.52	90.16	102.03	89.44	103.07	108.84	110.90	105.20	102.58	106.10	102.12	94.18

第三十九表 種族別一年平均一日死亡百  
=付各月平均一日死亡

種族	一	二	三	四	五	六	七	八	九	十	十一	十二
	月	月	月	月	月	月	月	月	月	月	月	月
本島人	84.78	90.43	102.52	89.77	103.35	108.93	110.20	104.59	101.95	105.97	102.12	94.56
內地人	69.07	71.91	72.36	67.12	84.69	165.35	156.22	143.89	141.89	112.64	99.41	73.18
外國人	46.36	82.11	37.08	67.06	83.44	76.64	166.88	166.88	172.44	139.07	134.12	27.81
平均	84.52	90.16	102.03	89.44	103.07	108.84	110.90	105.20	102.58	106.10	102.12	94.18

第四十表 體性及年齡級別死亡比例

年齡級	男	女	平均
滿一歲以上	18.51	17.03	17.82
滿二歲以上	8.13	9.57	8.81
滿三歲以上	3.84	5.44	4.59
滿四歲以上	2.95	3.83	3.36
滿五歲以上	2.20	2.79	2.47
滿五歲迄	35.63	38.66	37.05
五歲以上滿十歲	5.28	6.13	5.68
十歲以上滿十五歲	2.52	2.83	2.66
十五歲以上滿二十歲	3.20	3.37	3.33
二十歲以上滿二十五歲	4.84	4.72	4.78
二十五歲以上滿三十歲	5.85	4.80	5.36
三十歲以上滿三十五歲	6.87	4.92	5.69
三十五歲以上滿四十歲	5.95	4.11	5.09
四十歲以上滿四十五歲	5.68	3.48	4.60
四十五歲以上滿五十歲	5.77	4.13	5.01
五十歲以上滿五十五歲	5.15	4.16	4.69
五十五歲以上滿六十歲	4.48	4.18	4.34
六十歲以上滿六十五歲	3.51	4.16	3.81
六十五歲以上滿七十歲	2.68	3.99	3.29
七十歲以上	3.09	6.36	4.62
年齡不詳	0.01	0	0
計	100.00	100.00	100.00

第四十一表 種族及年齡級別死亡比例

年齡級	本島人	內地人	外國人	平均
滿一歲以上	17.80	22.35	4.73	17.82
滿二歲以上	8.86	5.52	1.57	8.81
滿三歲以上	4.62	2.23	0.74	4.59
滿四歲以上	3.39	1.40	0.57	3.36
滿五歲以上	2.49	1.33	0.65	2.47
滿五歲迄	37.16	32.83	6.30	37.05
五歲以上滿十歲	5.73	2.16	1.57	5.68
十歲以上滿十五歲	2.68	1.26	1.57	2.66
十五歲以上滿二十歲	3.30	4.96	4.72	3.33
二十歲以上滿二十五歲	4.75	6.70	10.24	4.78
二十五歲以上滿三十歲	5.28	10.41	14.17	5.36
三十歲以上滿三十五歲	5.61	10.82	14.17	5.69
三十五歲以上滿四十歲	5.02	9.22	14.97	5.09
四十歲以上滿四十五歲	4.55	7.26	13.39	4.60
四十五歲以上滿五十歲	5.01	4.47	4.72	5.01
五十歲以上滿五十五歲	4.71	3.28	3.94	4.69
五十五歲以上滿六十歲	4.37	2.09	3.94	4.34
六十歲以上滿六十五歲	3.85	1.68	2.36	3.81
六十五歲以上滿七十歲	3.33	0.63	0.79	3.29
七十歲以上	4.65	2.16	2.36	4.62
年齡不詳	0	0.07	0.79	0
計	100.00	100.00	100.00	100.00

第四十二表 體性及年齡級別人口千=付死亡並死亡女百=付男

年齡級	人口千=付死亡			女百=付男
	男	女	平均	
滿一歲以上	231.7	192.7	212.5	124.1
滿二歲以上	91.7	101.4	96.4	97.1
滿三歲以上	48.7	66.7	57.2	80.7
滿四歲以上	37.5	47.4	42.1	88.0
滿五歲以上	29.1	36.2	32.5	90.0
滿五歲迄	88.7	91.6	90.1	105.3
五歲以上滿十歲	15.5	18.2	16.7	98.4
十歲以上滿十五歲	8.4	10.0	9.1	101.7
十五歲以上滿二十歲	10.8	12.2	11.4	111.7
二十歲以上滿二十五歲	15.2	15.9	15.5	117.3
二十五歲以上滿三十歲	20.6	18.3	19.6	139.3
三十歲以上滿三十五歲	25.8	21.6	23.9	148.0
三十五歲以上滿四十歲	31.7	23.4	28.0	165.4
四十歲以上滿四十五歲	40.0	25.4	33.2	183.5
四十五歲以上滿五十歲	47.8	30.6	39.3	159.9
五十歲以上滿五十五歲	56.7	36.6	46.2	141.7
五十五歲以上滿六十歲	70.2	45.8	56.7	122.7
六十歲以上滿六十五歲	84.5	60.6	70.4	96.6
六十五歲以上滿七十歲	109.8	81.3	91.7	77.0
七十歲以上	161.7	132.6	141.7	55.5
年齡不詳	2,000.0		571.4	
平均	34.7	34.2		114.3

體性及年齡級別人口ハ明治三十八年十月一日臨時臺灣戶口調査ノ結果ニ依ル故ニ人口千=付死亡ノ平均ノ割合ハ前掲諸表ト符合セス(第百十五表參照)

第四十三表 種族及年齡級別人口千=付死亡

年齡級	本島人	內地人	外國人	平均
滿一歲以上	212.1	240.6	200.0	212.5
滿二歲以上	97.0	55.9	48.8	96.4
滿三歲以上	57.7	25.9	23.5	57.2
滿四歲以上	42.5	18.0	17.6	42.1
滿五歲以上	32.6	21.8	18.1	32.5
滿五歲迄	90.3	78.8	55.9	90.1
五歲以上滿十歲	16.8	11.4	21.7	16.7
十歲以上滿十五歲	9.1	9.5	10.0	9.1
十五歲以上滿二十歲	11.3	18.2	9.3	11.4
二十歲以上滿二十五歲	15.6	35.1	9.2	15.5
二十五歲以上滿三十歲	19.9	14.2	9.5	19.6
三十歲以上滿三十五歲	24.4	15.2	11.1	23.9
三十五歲以上滿四十歲	28.5	18.1	14.6	28.0
四十歲以上滿四十五歲	33.4	27.8	22.6	33.2
四十五歲以上滿五十歲	39.5	31.4	13.3	39.3
五十歲以上滿五十五歲	46.3	47.4	17.1	46.2
五十五歲以上滿六十歲	56.7	59.8	27.8	56.7
六十歲以上滿六十五歲	70.3	97.2	40.5	70.4
六十五歲以上滿七十歲	91.8	81.8	28.6	91.7
七十歲以上	141.3	306.9	150.0	141.7
年齡不詳	400.0	500.0		571.4
平均	34.7	25.0	13.9	34.5

種族及年齡級別人口ハ明治三十八年十月一日臨時臺灣戶口調査ノ結果ニ依ル故ニ人口千=付死亡ノ平均ノ割合ハ前掲諸表ト符合セス(第百十八表參照)

22 第四十四表 地方、身分及體性別五歲以下ノ死亡比例

廳	公 生			私 生			身 分 不 詳			計		
	男	女	計	男	女	計	男	女	計	男	女	計
臺 北	48.17	47.66	95.83	1.91	2.23	4.14	0.03	0.03	0.06	50.09	49.91	100.00
臺 中	45.34	48.47	93.81	2.68	2.99	5.67	0.52	0.52	1.04	48.02	51.98	100.00
臺 南	51.65	44.81	96.46	2.20	1.26	3.46	0.08	0.08	0.16	53.85	46.15	100.00
臺 東	45.68	50.00	95.68	2.67	1.65	4.32				48.35	51.65	100.00
臺 南	44.69	51.63	96.32	1.44	1.54	2.98	0.30	0.40	0.70	46.43	53.57	100.00
臺 南	48.67	47.11	95.78	2.36	1.86	4.22				51.04	48.96	100.00
臺 南	47.74	49.33	97.07	1.53	1.34	2.87	0.06	0.06	0.12	49.27	50.73	100.00
臺 中	53.69	44.41	98.10	1.12	0.78	1.90				54.82	45.18	100.00
臺 南	50.82	48.48	99.30	0.46	0.22	0.68	0.02	0.02	0.04	51.30	48.70	100.00
臺 南	40.22	49.51	98.73	0.45	0.82	1.27				49.66	50.34	100.00
臺 南	53.38	45.42	98.80	0.73	0.42	1.20				54.16	45.84	100.00
臺 南	51.00	47.33	98.33	0.58	0.55	1.13	0.04	0.04	0.08	51.59	48.41	100.00
臺 南	52.24	45.96	98.20	1.24	0.56	1.80				53.48	46.52	100.00
臺 南	49.81	46.28	96.09	2.95	1.56	4.51				52.16	47.84	100.00
臺 南	47.08	49.16	96.24	2.20	1.56	3.76				49.29	50.71	100.00
臺 南	50.71	46.75	97.46	1.61	0.93	2.54				52.32	47.68	100.00
臺 南	48.21	47.49	95.70	2.35	1.95	4.30				50.57	49.43	100.00
臺 南	43.70	48.82	92.52	3.94	3.54	7.48				47.64	52.36	100.00
臺 南	47.93	48.35	96.28	3.16	0.41	3.57	0.21	0.21	0.42	51.24	48.76	100.00
臺 南	44.05	52.51	96.56	1.34	1.60	2.94				45.89	54.11	100.00
合 計	49.80	47.51	97.31	1.47	1.15	2.62	0.02	0.05	0.07	51.29	48.71	100.00

第四十五表 種族、身分及體性別五歲以下ノ死亡比例

種 族	公 生			私 生			身 分 不 詳			計		
	男	女	計	男	女	計	男	女	計	男	女	計
本島人	50.01	47.63	97.64	1.32	0.97	2.29	0.02	0.05	0.07	51.35	48.65	100.00
內地人	32.98	38.03	71.07	13.19	15.53	28.72	0.21	0.21	0.42	46.38	53.62	100.00
外國人	62.50	12.50	75.00		25.00	25.00				62.50	37.50	100.00
平 均	49.80	47.51	97.31	1.47	1.15	2.62	0.02	0.05	0.07	51.29	48.71	100.00

第四十六表 地方及年齡級別五歲以下ノ死亡比例 23

廳	滿一箇月迄	一滿箇月以上二箇月以下	二滿箇月以上三箇月以上	三滿箇月以上六箇月以上	六滿箇月以上一歲以上	滿一歲迄	一歲以上滿二歲	二歲以上滿三歲	三歲以上滿四歲	四歲以上滿五歲	計
	臺 北	11.70	8.42	3.11	7.53	16.38	47.14	24.83	12.76	9.45	
臺 中	16.11	5.89	2.76	8.20	15.66	48.62	21.03	13.20	9.92	7.23	100.00
臺 南	13.68	5.03	3.38	8.40	20.28	50.86	22.57	11.08	9.36	6.13	100.00
臺 東	13.79	5.35	5.14	7.20	13.99	45.47	26.14	12.55	10.70	5.14	100.00
臺 南	10.58	4.27	4.07	7.75	17.78	44.45	25.11	16.04	9.58	4.82	100.00
臺 南	27.73	5.00	3.72	6.65	17.30	60.40	19.80	10.22	6.36	3.22	100.00
臺 中	11.12	3.85	3.73	7.58	21.45	47.73	25.69	12.16	8.21	6.11	100.00
臺 南	13.42	4.04	3.14	5.62	20.63	46.85	25.27	13.24	8.70	5.94	100.00
臺 南	12.54	3.14	2.68	5.79	20.26	44.41	25.85	13.20	9.93	6.61	100.00
臺 南	17.48	5.30	3.44	5.90	13.22	45.34	24.42	12.62	10.90	6.72	100.00
臺 南	18.94	4.89	2.61	7.68	18.31	52.43	21.69	11.55	8.12	6.20	100.00
臺 南	11.30	4.05	2.67	7.56	17.12	42.79	22.49	14.86	10.73	9.13	100.00
臺 南	10.84	4.38	2.15	7.73	24.11	49.21	25.00	10.80	7.91	6.90	100.00
臺 南	13.51	4.83	3.13	8.13	21.19	50.79	23.29	10.94	8.50	6.48	100.00
臺 南	20.23	5.58	4.28	7.91	15.95	53.95	17.91	12.19	7.26	8.69	100.00
臺 南	13.35	3.67	2.42	6.98	22.11	48.53	23.88	10.41	8.63	8.55	100.00
臺 南	15.68	5.66	3.04	6.25	18.99	49.62	21.70	11.83	9.33	7.52	100.00
臺 南	40.55	5.12	2.76	5.51	16.53	70.47	14.96	8.27	4.33	1.97	100.00
臺 南	8.68	4.96	4.13	9.30	13.54	40.91	25.62	14.46	10.95	8.06	100.00
臺 南	15.58	2.45	1.47	4.79	24.42	48.71	24.54	9.08	8.10	9.57	100.00
全 島	14.17	4.73	3.00	7.04	19.19	48.13	23.76	12.38	9.06	6.67	100.00

第四十七表 種族及年齡級別五歲以下ノ死亡比例

種 族	滿一箇月迄	一滿箇月以上二箇月以下	二滿箇月以上三箇月以上	三滿箇月以上六箇月以上	六滿箇月以上一歲以上	滿一歲迄	一歲以上滿二歲	二歲以上滿三歲	三歲以上滿四歲	四歲以上滿五歲	計
	本島人	14.04	4.66	2.98	7.00	19.19	47.87	23.85	12.45	9.12	
內地人	24.46	10.43	4.68	10.21	18.30	68.68	16.81	6.81	4.26	4.04	100.00
外國人	12.50	12.50			50.00	75.00	25.00				100.00
平 均	14.17	4.73	3.00	7.04	19.19	48.13	23.76	12.38	9.06	6.67	100.00

第四十八表 種族及年齡級別五歲以下ノ死亡女百ニ付男

種 族	滿一箇月迄	一箇二箇月以上	二箇三箇月以上	三箇六箇月以上	六箇月一年以上	滿一歲迄	一歲以上滿二歲	二歲以上滿三歲	三歲以上滿四歲	四歲以上滿五歲	平均
本島人	165.7	114.3	114.0	107.2	111.6	124.7	97.4	80.6	88.0	90.3	105.5
内地人	101.8	133.3	209.7	71.4	59.3	92.8	68.1	88.2	100.0	53.3	86.5
外國人					100.0	200.0	100.0				166.7
平均	164.0	114.7	115.7	106.4	110.8	124.1	97.1	80.7	88.0	90.0	105.3

第四十九表 種族及體性別死亡者平均年齡

體 性	本島人	内地人	外國人	平均
男	25.96	28.10	35.80	26.01
女	26.27	18.90	20.64	26.19
平均	26.10	24.68	34.48	26.09

第五十表 種族、體性及職業別死亡比例

種族及體性	第一款	第二款	第三款	第四款	第五款	第六款	第七款	計
	農業、牧畜、林業、漁業等	工業	商業及交通業	公務及自由業	其他ノ有業者	重モニ其收入ニ依リ生活スルモノ	無職業及中告セサルモノ	
本島人	男	69.32	4.55	10.16	1.66	13.66	0.50	100.00
	女	72.26	4.50	8.79	1.10	12.64	0.58	100.00
	平均	70.70	4.53	9.52	1.39	13.18	0.54	100.00
内地人	男	5.23	41.59	24.25	24.03	3.45	0.89	100.00
	女	3.75	26.27	32.08	32.46	3.56	1.09	100.00
	平均	4.68	35.90	27.16	27.16	3.49	1.19	100.00
外國人	男	3.45	32.76	47.41	2.59	12.93	0.86	100.00
	女	9.09	18.18	54.55		18.18		100.00
	平均	3.94	31.50	48.02	2.36	13.39	0.79	100.00
平均	男	68.16	5.29	10.46	2.02	13.49	0.51	100.00
	女	71.49	4.74	9.06	1.44	12.54	0.60	100.00
	平均	69.70	4.99	9.81	1.75	13.05	0.55	100.00

第五十一表 種族、體性及職業別人口千ニ付死亡

種族及體性	第一款	第二款	第三款	第四款	第五款	第六款	第七款	平均
	農業、牧畜、林業、漁業等	工業	商業及交通業	公務及自由業	其他ノ有業者	重モニ其收入ニ依リ生活スルモノ	無職業及中告セサルモノ	
本島人	男	33.8	27.4	36.3	33.9	51.6	14.8	35.0
	女	34.4	25.4	31.7	24.0	49.8	11.1	34.4
	平均	34.1	26.5	34.2	28.4	50.8	12.7	34.7
内地人	男	83.5	45.4	20.8	15.3	78.7	25.6	26.0
	女	71.9	32.8	22.1	19.6	15.4	27.8	23.5
	平均	79.7	41.1	21.3	17.0	30.7	26.7	25.0
外國人	男	30.8	11.4	12.3	17.4	32.8	27.8	13.4
	女	66.7	11.4	29.4		66.7		22.4
	平均	34.5	11.4	13.0	13.7	34.9	18.2	13.9
平均	男	33.8	28.4	34.7	26.3	51.6	15.0	34.7
	女	34.5	25.8	31.2	22.7	49.5	11.3	34.2
	平均	34.1	27.1	33.1	24.8	50.6	12.9	34.5

種族、體性及職業別人口ハ明治三十八年十月一日臨時臺灣戶口調査ノ結果ニ依リ故ニ平均ノ割合ハ前掲諸表ト符合セズ(第百十九表參照)

第五十二表 種族、體性及職業別一歲以下死亡者ノ父母ノ職業比例

種族及體性	第一款	第二款	第三款	第四款	第五款	第六款	第七款	計
	農業、牧畜、林業、漁業等	工業	商業及交通業	公務及自由業	其他ノ有業者	重モニ其收入ニ依リ生活スルモノ	無職業及中告セサルモノ	
本島人	男	74.04	4.17	10.01	1.45	9.76	0.53	100.00
	女	74.45	4.19	8.95	1.51	10.41	0.47	100.00
	平均	74.22	4.18	9.54	1.48	10.05	0.50	100.00
内地人	男	3.25	29.22	29.22	36.36	1.30	0.65	100.00
	女	3.01	27.11	30.12	32.53	5.42	1.81	100.00
	平均	3.13	28.13	29.69	34.36	3.44	1.25	100.00
外國人	男		50.00	50.00				100.00
	女		50.00	50.00				100.00
	平均		50.00	50.00				100.00
計	男	72.96	4.56	10.31	1.97	9.63	0.53	100.00
	女	73.02	4.66	9.38	2.12	10.31	0.49	100.00
	平均	72.99	4.60	9.90	2.04	9.93	0.51	100.00

續産出子ハ父ノ職業、私生子ハ母ノ職業ニ依リ



第五十四表 地方及死

Table with 7 columns: Cause of Death, Hokkaido, Tohoku, Kanto, Chubu, Kansai, Kyushu. Rows include Infectious Diseases, Nervous System, Blood Vessels, Respiratory, Digestive, Urinary and Reproductive, Pregnancy, Old Age, External Deaths, and Unknown Causes.

因別死亡比例

Table with 15 columns: Hokkaido, Tohoku, Kanto, Chubu, Kansai, Kyushu, Nagano, Gifu, Aichi, Shizuoka, Mie, Fukuoka, Saga, Nagasaki, Okinawa. Rows correspond to the categories in Table 54.





第五十六表 體性、職業

職業及體性	傳染病及全身病					神官 經系 統及 五	
	ス ト	麻 刺 里 亞	肺 結 核	其 他	計		
第一款 農業、牧畜、林業、漁業等	男 .....	1.31	10.08	4.22	4.32	19.93	12.52
	女 .....	1.77	11.44	2.39	4.66	20.26	11.10
	平均 .....	1.53	10.74	3.34	4.48	20.09	11.84
第二款 工業	男 .....	3.82	12.93	7.05	5.54	29.34	12.17
	女 .....	5.35	9.64	4.40	5.31	24.70	11.01
	平均 .....	4.50	11.46	5.88	5.44	27.28	11.66
第三款 商業及交通業	男 .....	5.13	7.25	8.04	5.36	25.78	12.39
	女 .....	6.46	7.42	4.54	5.76	24.18	11.52
	平均 .....	5.71	7.32	6.53	5.53	25.09	12.01
第四款 公務及自由業	男 .....	1.95	8.79	8.78	7.10	26.62	11.45
	女 .....	3.56	5.97	6.54	8.97	25.04	13.09
	平均 .....	2.57	7.70	7.93	7.81	26.01	12.08
第五款 其他ノ有業者	男 .....	3.22	9.37	5.57	4.38	22.54	9.26
	女 .....	4.50	8.34	3.13	4.80	20.86	10.20
	平均 .....	3.83	8.91	4.48	4.57	21.79	9.68
第六款 重モ=其ノ收入=依リ生活スルモノ	男 .....	3.51	3.16	5.96	4.91	17.54	15.09
	女 .....	6.87	7.23	5.15	3.09	22.34	13.40
	平均 .....	5.21	5.21	5.56	3.99	19.97	14.24
第七款 無職業及職業ヲ申告セザルモノ	男 .....	1.14	4.55	10.22	10.23	26.14	3.41
	女 .....	1.56	6.24	3.13	3.13	14.06	4.69
	平均 .....	1.32	5.26	7.23	7.24	21.05	3.95
平均	男 .....	2.12	9.77	5.06	4.57	21.52	12.02
	女 .....	2.77	10.49	2.85	4.86	20.97	11.06
	平均 .....	2.43	10.10	4.03	4.70	21.26	11.57

及死因別死亡比例

血行器ノ疾患	呼吸器ノ疾患	消化器ノ疾患	泌尿及疾患	妊産及産	幼年 畸形	老年	外傷 性變死	以外 上ノ 列疾 記患	不附及死 因不詳 ノ病名 ヲ	計
0.65	6.95	7.88	0.20	.....	1.01	1.98	2.80	2.72	43.36	100.00
0.77	6.03	6.90	0.58	2.01	0.77	3.19	2.67	2.18	43.54	100.00
0.70	6.51	7.41	0.38	0.96	0.89	2.56	2.74	2.46	43.46	100.00
0.76	7.60	9.08	0.76	.....	1.51	1.65	5.67	2.30	29.16	100.00
0.91	7.77	10.49	0.95	1.90	1.12	3.11	4.06	2.16	31.82	100.00
0.82	7.68	9.71	0.84	0.84	1.34	2.30	4.96	2.24	30.33	100.00
0.82	8.57	10.11	0.53	.....	1.18	1.76	4.33	2.51	32.02	100.00
1.04	7.73	10.37	1.06	1.78	1.31	3.41	3.84	2.06	31.70	100.00
0.92	8.21	10.22	0.76	0.77	1.24	2.47	4.12	2.32	31.87	100.00
1.33	7.81	10.29	0.44	.....	2.22	0.53	11.98	1.95	25.38	100.00
1.28	7.54	10.24	1.85	3.13	2.42	1.71	3.70	2.84	27.16	100.00
1.31	7.70	10.27	0.98	1.20	2.30	0.98	8.80	2.30	26.07	100.00
0.80	7.84	8.62	0.23	.....	0.68	1.37	3.52	2.80	42.34	100.00
0.80	6.64	7.96	0.69	1.27	0.55	4.16	2.33	2.58	41.96	100.00
0.80	7.30	8.33	0.43	0.57	0.62	2.62	2.90	2.70	42.17	100.00
0.70	9.12	9.12	0.70	.....	1.05	3.16	4.21	2.46	36.85	100.00
1.03	12.03	9.97	1.37	0.69	2.06	5.15	2.41	1.37	28.18	100.00
0.87	10.59	9.55	1.04	0.35	1.56	4.17	3.30	1.91	32.45	100.00
2.27	3.41	4.55	.....	.....	.....	4.55	6.82	4.55	44.30	100.00
1.56	7.81	4.69	1.56	.....	.....	12.50	4.69	1.56	46.88	100.00
1.97	5.26	4.61	0.66	.....	.....	7.89	5.92	3.20	45.40	100.00
0.71	7.30	8.33	0.27	.....	1.03	1.84	3.41	2.67	40.90	100.00
0.81	6.40	7.58	0.68	1.89	0.84	3.33	2.81	2.22	41.41	100.00
0.76	6.88	7.98	0.46	0.88	0.04	2.53	3.13	2.46	41.15	100.00

第五十七表 種族・體性及死因別死亡比例

死因	本島人			內地人			外國人			計			
	男	女	平均	男	女	平均	男	女	平均	男	女	平均	
傳染病及全身病	腸胃	0.02	0.03	0.03	2.78	2.81	2.79	.....	.....	.....	0.06	0.06	0.06
	霍亂	2.13	2.78	2.44	1.33	1.69	1.47	6.90	9.09	7.09	2.12	2.77	2.43
	痢疾	9.51	10.46	9.95	24.94	13.31	20.60	16.38	9.09	15.75	9.79	10.50	10.10
	傷寒	0.02	0.03	0.03	.....	.....	.....	.....	.....	.....	0.02	0.03	0.03
	紅痢	0.78	0.83	0.80	0.44	0.38	0.42	.....	.....	.....	0.77	0.82	0.80
	百日咳	0.01	0	0	.....	.....	.....	.....	.....	.....	0.01	0	0
	流行性感冒	0.10	0.11	0.11	0.22	0.38	0.28	.....	.....	.....	0.10	0.11	0.11
	布魯塞爾熱	0.06	0.04	0.05	0.56	0.38	0.49	.....	.....	.....	0.07	0.05	0.06
	結核	0.27	0.28	0.27	.....	0.38	0.14	0.86	.....	0.79	0.26	0.28	0.27
	肺病	0.17	0.09	0.13	2.22	0.94	1.75	.....	.....	1.57	0.20	0.10	0.15
呼吸器病	結核	5.01	2.81	3.98	6.12	6.75	6.35	10.83	9.09	18.00	5.06	2.85	4.03
	氣管支炎	0.02	0.01	0.02	0.11	0.19	0.14	.....	.....	.....	0.02	0.01	0.02
	肺炎	2.04	2.63	2.32	0.22	1.13	0.56	.....	9.00	0.79	2.01	2.61	2.29
	肺膿瘍	0.05	0.06	0.05	0.11	0.19	0.14	.....	.....	.....	0.05	0.06	0.05
	肺氣腫	0.51	0.40	0.46	1.56	2.06	1.75	.....	.....	.....	0.53	0.42	0.48
	肺水腫	0.04	0.05	0.04	0.78	1.31	0.98	.....	.....	.....	0.06	0.06	0.06
	肺萎縮	0.01	0.01	0.01	.....	.....	.....	.....	.....	.....	0.01	0.01	0.01
	肺壞疽	0.01	0.01	0.01	.....	.....	.....	.....	.....	.....	0.01	0.01	0.01
	肺出血	0.29	0.20	0.25	8.01	2.81	4.82	0.86	.....	0.79	0.38	0.23	0.31
	計	21.04	20.82	20.94	47.40	34.71	42.68	46.55	36.36	45.63	21.52	20.97	21.26
循環器病	腦膜炎	0.67	0.52	0.60	6.45	12.95	8.86	0.86	.....	0.79	0.76	0.65	0.71
	腦出血	1.64	1.53	1.59	2.45	1.31	2.03	.....	.....	.....	1.65	1.52	1.59
	腦充血	0.47	0.39	0.43	0.56	0.56	0.56	.....	.....	.....	0.47	0.39	0.43
	腦萎縮	9.30	8.56	8.95	0.44	1.13	0.70	1.73	.....	1.57	9.14	8.50	8.84
	腦梗塞	12.08	11.00	11.57	9.90	15.95	12.15	2.59	.....	2.36	12.02	11.06	11.57
	計	0.69	0.79	0.74	1.89	2.44	2.09	1.72	.....	1.57	0.71	0.81	0.76
	心臟病	0.75	0.74	0.74	1.67	3.00	2.16	.....	.....	.....	0.76	0.76	0.76
	冠狀動脈硬化	0.22	0.23	0.22	.....	.....	.....	.....	.....	.....	0.21	0.23	0.22
	肺動脈硬化	1.30	1.02	1.17	4.00	4.51	4.19	.....	.....	.....	1.34	1.06	1.21
	計	5.05	4.39	4.75	0.78	0.56	0.70	2.59	9.09	3.15	4.99	4.35	4.69
消化器病	胃腸炎	7.32	6.38	6.88	6.45	8.07	7.05	2.59	9.09	3.15	7.30	6.40	6.88
	胃潰瘍	3.19	3.14	3.17	2.67	3.00	2.79	4.31	.....	3.93	3.19	3.14	3.16
	腸炎	4.36	3.76	4.08	7.46	9.01	8.04	3.45	.....	3.15	4.41	3.80	4.13
	腸管炎	0.03	0.01	0.02	0.11	0.56	0.28	.....	.....	.....	0.03	0.02	0.03
	腸結核	0.02	0.01	0.02	0.33	.....	0.21	.....	.....	.....	0.03	0.01	0.02
	腸癌	0.65	0.57	0.61	2.22	3.75	2.79	0.86	.....	0.79	0.67	0.61	0.64
	計	8.25	7.49	7.90	12.79	16.32	14.11	8.02	.....	7.87	8.33	7.58	7.98
	腎臟病	0.24	0.25	0.25	1.89	2.07	1.95	0.86	.....	0.79	0.27	0.27	0.27
	腎結核	0.41	0.19	0.30	0.56	0.21	0.38	.....	.....	.....	0.41	0.19	0.30
	計	0.24	0.66	0.44	1.89	2.63	2.16	0.86	.....	0.79	0.27	0.68	0.46
婦科病	產後熱	.....	0.24	0.11	.....	0.38	0.14	.....	.....	.....	0.24	0.11	.....
	產後血崩	.....	1.64	0.77	.....	2.25	0.84	.....	9.09	0.79	1.65	0.77	.....
	計	.....	1.88	0.88	.....	2.63	0.98	.....	9.09	0.79	1.89	0.88	.....
	先天性弱質及畸形	1.00	0.80	0.91	3.00	4.13	3.42	.....	.....	.....	1.03	0.84	0.94
	老年衰弱	1.86	3.35	2.56	0.44	1.50	0.84	0.86	.....	0.79	1.84	3.33	2.53
	中毒	0.05	0.04	0.05	0.11	0.19	0.14	.....	.....	.....	0.05	0.04	0.05
	自殺	0.38	0.55	0.46	0.56	1.13	0.77	.....	.....	.....	0.38	0.55	0.46
	他死	2.46	2.02	2.25	9.23	2.05	6.56	4.31	.....	3.04	2.68	2.02	2.31
	計	0.39	0.20	0.30	0.78	0.19	0.56	1.72	.....	1.57	0.40	0.20	0.31
	計	3.28	2.81	3.06	10.68	3.56	8.03	6.03	.....	5.51	3.41	2.81	3.13
不明死因	以上列記外	2.68	2.21	2.46	2.22	3.56	2.72	2.59	.....	2.36	2.67	2.22	2.46
	不明死因	0.40	0.34	0.37	1.56	4.12	2.51	0.86	.....	0.79	0.42	0.33	0.40
	推定死因	0.76	0.73	0.75	.....	.....	.....	3.45	.....	3.15	0.75	0.72	0.74
	不明死因	11.46	10.09	10.82	0.22	.....	0.14	.....	7.76	9.09	7.87	11.27	10.67
	推定死因	5.03	4.99	5.01	.....	.....	.....	3.45	.....	3.15	4.94	4.93	4.94
	不明死因	0.68	0.91	0.76	0.11	.....	0.07	.....	.....	.....	0.62	0.90	0.75
	推定死因	0.78	0.88	0.83	.....	.....	.....	0.86	.....	0.79	0.77	0.87	0.82
	不明死因	0.16	0.74	0.43	.....	.....	.....	.....	.....	.....	0.15	0.73	0.42
	推定死因	22.34	23.13	22.69	1.45	0.38	1.05	11.21	36.37	13.38	21.98	22.90	22.41
	計	41.56	41.81	41.66	3.34	4.50	3.77	27.59	45.46	29.13	40.90	41.41	41.15
合	100.00	100.00	100.00	100.00	100.00	100.00	100.00	100.00	100.00	100.00	100.00	100.00	

第五十八表 地方別人口千=付結婚

縣	人口千=付結婚	縣	人口千=付結婚	縣	人口千=付結婚
臺北	7.2	臺中	10.0	臺南	13.9
基隆	6.5	彰化	9.9	屏東	11.7
宜蘭	7.7	南投	11.2	嘉義	12.8
桃園	6.9	雲林	13.4	高雄	9.9
苗栗	6.5	嘉義	13.2	澎湖	10.5
新竹	8.1	臺南	12.9	金門	9.2
苗栗	8.4	臺南	11.5	馬祖	10.2

第五十九表 夫ノ種族別人口千=付結婚

種族	人口千=付結婚	種族	人口千=付結婚
本島人	10.4	外國人	2.6
內地人	2.9	平均	10.2

第六十表 年齡級別無配偶ノ男千=付結婚

年齡級	無配偶男千=付結婚	年齡級	無配偶男千=付結婚
滿二十歲迄	15.8	四十五歲以上滿五十歲迄	53.7
二十歲以上滿二十五歲迄	115.1	五十歲以上滿五十五歲迄	33.6
二十五歲以上滿三十歲迄	156.8	五十五歲以上滿六十歲迄	17.9
三十歲以上滿三十五歲迄	118.7	六十歲以上	4.0
三十五歲以上滿四十歲迄	91.7	平均	53.5
四十歲以上滿四十五歲迄	74.6		

年齡級別無配偶ノ男ノ數ハ明治三十八年十一月一日臨時臺灣戶口調査ノ結果ニ依リ但シ滿二十歲迄及平均ノ割合ハ無配偶ノ男中滿十歲迄ノ者ヲ除キテ算出シタリ(第百十五表參照)

第六十一表 年齡級別無配偶ノ女千=付結婚

年齡級	無配偶女千=付結婚	年齡級	無配偶女千=付結婚
十五歲迄	12.2	四十歲以上滿四十五歲	25.6
十五歲以上滿二十歲	207.1	四十五歲以上滿五十歲	8.5
二十歲以上滿二十五歲	360.8	五十歲以上滿五十五歲	2.8
二十五歲以上滿三十歲	268.4	五十五歲以上滿六十歲	1.3
三十歲以上滿三十五歲	168.6	六十歲以上	0.1
三十五歲以上滿四十歲	79.1	平均	69.4

年齡級別無配偶ノ女ノ數ハ明治三十八年十一月一日臨時臺灣戶口調査ノ結果ニ依リ但シ滿十五歲迄及平均ノ割合ハ無配偶ノ女中滿十歲迄ノ者ヲ除キテ算出シタリ(第百十五表參照)

第六十二表 地方及種類別結婚比例

處	夫ノ身分				計
	普通	入夫	婿養子	招夫	
臺北	79.73	2.18	2.74	15.36	100.00
基隆	72.51	1.79	15.47	10.23	100.00
宜蘭	82.18	1.58	2.37	13.87	100.00
深坑	73.53	1.85	0.31	24.31	100.00
桃園	82.33	1.99	1.25	14.43	100.00
新竹	81.07	1.27	2.47	15.19	100.00
苗栗	79.19	1.02	1.41	18.38	100.00
臺中	76.33	2.19	3.23	18.25	100.00
彰化	78.08	15.28	2.38	4.26	100.00
南投	68.81	1.55	5.24	24.40	100.00
斗六	70.32	3.92	11.28	14.48	100.00
嘉義	76.20	3.70	1.35	18.75	100.00
鹽水	83.04	0.43	1.12	15.41	100.00
臺南	85.35	2.34	4.31	8.00	100.00
番薯寮	81.82	2.60	2.16	13.42	100.00
鳳山	83.82	2.44	4.21	9.53	100.00
阿緞	82.66	3.11	9.39	4.84	100.00
恒春	78.50	0.50	1.50	19.50	100.00
臺東	29.06	23.46	41.15	6.33	100.00
澎湖	81.60	3.33	5.48	9.59	100.00
全島	78.31	3.78	4.79	13.12	100.00

第六十三表 夫ノ種族及種類別結婚比例

種族	夫ノ身分				計
	普通	入夫	婿養子	招夫	
本島人	78.18	3.80	4.81	13.21	100.00
內地人	95.59	1.96	2.45		100.00
外國人	96.30			3.70	100.00
平均	78.31	3.78	4.79	13.12	100.00

第六十四表 地方及夫妻緣事別結婚比例

處	夫ノ身分				妻ノ身分			
	初婚	嫁	離婚	計	初婚	寡	離婚	計
基隆	74.93	15.86	9.21	100.00	62.66	23.27	14.07	100.00
宜蘭	77.34	15.11	7.55	100.00	70.92	17.02	12.06	100.00
深坑	80.61	8.62	10.77	100.00	62.15	13.54	24.31	100.00
桃園	80.19	12.52	7.29	100.00	73.71	14.43	11.86	100.00
新竹	74.07	13.14	12.79	100.00	68.84	14.13	17.03	100.00
苗栗	76.67	13.90	9.43	100.00	73.53	15.24	11.23	100.00
臺中	75.95	14.73	9.32	100.00	65.74	19.72	14.54	100.00
彰化	75.08	17.30	7.62	100.00	64.01	24.81	11.13	100.00
南投	73.10	17.38	9.52	100.00	59.41	25.95	14.64	100.00
斗六	66.78	19.19	14.03	100.00	59.28	23.51	17.16	100.00
嘉義	64.36	28.21	7.43	100.00	56.89	30.72	12.39	100.00
鹽水	67.94	25.82	6.24	100.00	61.70	23.81	9.49	100.00
臺南	71.56	21.43	7.01	100.00	64.06	26.37	9.57	100.00
番薯寮	74.89	11.11	14.00	100.00	72.15	13.42	14.43	100.00
鳳山	66.25	22.02	11.73	100.00	58.88	24.32	16.80	100.00
阿緞	70.93	18.15	10.92	100.00	67.10	19.49	13.41	100.00
恒春	86.00	7.50	6.50	100.00	86.00	5.50	8.50	100.00
臺東	63.68	13.41	22.91	100.00	62.01	15.27	22.72	100.00
澎湖	75.54	10.37	14.09	100.00	66.34	12.72	20.94	100.00
全島	71.77	18.58	9.65	100.00	64.59	22.01	13.40	100.00

第六十五表 夫ノ種族及夫妻緣事別結婚比例

種族	夫ノ身分				妻ノ身分			
	初婚	嫁	離婚	計	初婚	寡	離婚	計
內地人	76.47	9.80	13.73	100.00	91.18	2.45	6.37	100.00
外國人	88.89	7.41	3.70	100.00	70.37	18.52	11.11	100.00
平均	71.77	18.58	9.65	100.00	64.59	22.01	13.40	100.00

第六十六表 夫妻相互ノ緣事別結婚比例

妻ノ身分	夫ノ身分				
	初婚	嫁	離婚	計	
初婚		58.00		2.89	
寡		6.59		12.63	
離婚		6.59		3.01	
計		71.77		18.58	
					9.65
					100.00

第六十七表 地方別一年平均一日結婚百  
= 付各季平均一日結婚

廳	春	夏	秋	冬
臺北	109.99	60.77	72.71	151.36
基隆	84.73	62.40	89.25	164.92
宜蘭	94.82	55.91	71.90	178.77
深坑	100.10	73.24	74.05	153.46
桃園	94.66	83.85	67.64	154.70
新竹	97.01	73.46	73.13	157.35
苗栗	80.72	61.40	85.07	174.20
臺中	92.02	61.66	78.54	169.05
彰化	91.59	64.43	72.97	172.29
南投	84.54	74.15	76.40	166.08
斗六	97.55	64.40	68.41	170.84
嘉義	94.37	84.91	78.74	142.68
鹽水港	96.39	69.70	70.69	164.30
臺南	101.77	69.69	73.70	155.77
蕃薯寮	112.78	53.24	55.56	179.66
鳳山	98.00	67.23	67.20	168.71
阿緞	99.94	77.33	64.35	159.27
恒春	124.97	77.36	36.10	162.22
臺東	72.40	64.28	121.00	143.49
澎湖	110.25	56.68	78.49	155.56
全島	96.33	69.00	73.26	162.47

第六十八表 夫ノ種族別一年平均一日結婚  
百 = 付各季平均一日結婚

種族	春	夏	秋	冬
本島人	96.29	68.60	73.28	162.91
內地人	97.24	116.69	78.65	107.35
外國人	132.25	176.33	14.86	75.10
平均	96.33	69.00	73.26	162.47

第六十九表 地方別一年平均一日結婚百  
= 付各月平均一日結婚

廳	一 月	二 月	三 月	四 月	五 月	六 月	七 月	八 月	九 月	十 月	十一 月	十二 月
臺北	211.25	111.20	113.54	119.58	97.16	92.51	61.68	46.94	49.64	109.72	57.53	127.73
基隆	171.64	175.03	108.41	71.57	73.78	80.90	61.73	45.17	73.12	121.96	71.57	149.06
宜蘭	205.75	170.48	83.63	102.87	98.23	69.95	49.11	49.11	32.92	99.56	82.30	159.29
深坑	166.65	132.36	130.42	101.08	68.83	86.10	83.33	50.72	44.92	119.55	56.15	159.49
桃園	196.81	141.11	113.58	91.38	78.90	119.16	74.56	58.96	59.13	90.17	52.86	124.81
新竹	225.50	117.00	100.68	94.58	95.69	86.84	87.37	46.60	47.29	104.01	67.07	125.65
苗栗	231.23	125.95	94.34	71.63	75.84	89.84	45.32	49.95	53.52	131.34	68.81	160.94
臺中	287.08	59.48	100.73	82.69	92.34	66.50	59.32	59.32	42.79	119.76	71.70	149.98
彰化	214.61	142.84	99.79	83.27	91.44	80.25	65.97	47.60	34.95	116.91	65.53	156.57
南投	259.31	79.15	74.29	104.29	75.69	84.01	64.48	74.29	65.18	86.90	76.77	151.38
斗六	275.73	99.96	100.41	114.22	73.55	81.17	64.78	47.78	42.26	89.89	72.33	129.97
嘉義	183.55	107.88	77.04	103.50	102.88	90.33	65.71	98.80	60.41	97.44	77.74	133.24
鹽水港	222.08	100.45	94.79	102.85	91.74	81.86	59.02	67.71	45.83	88.36	77.31	164.19
臺南	214.75	125.31	98.91	112.05	94.68	85.81	49.19	74.58	55.75	84.10	80.89	123.77
蕃薯寮	273.54	173.06	105.34	138.70	95.14	64.96	45.87	49.27	38.62	66.26	61.45	91.75
鳳山	291.40	74.26	100.33	104.83	89.05	65.23	43.96	92.44	44.26	79.47	77.46	131.33
阿緞	245.86	104.26	96.99	101.97	100.94	85.07	76.69	70.49	47.78	84.02	60.60	122.37
恒春	247.26	149.91	164.84	109.50	100.03	133.83	52.98	47.10	30.42	29.44	48.67	88.31
臺東	107.44	116.52	107.44	49.84	59.20	70.24	78.93	43.85	70.24	133.75	158.60	203.91
澎湖	200.46	130.10	145.16	95.24	89.86	83.33	34.56	53.00	69.05	96.77	69.05	133.64
平均	229.62	112.99	99.42	99.62	90.05	83.14	61.71	62.62	48.84	98.25	71.86	140.02

第七十表 夫ノ種族別一年平均一日結婚  
百 = 付各月平均一日結婚

種族	一 月	二 月	三 月	四 月	五 月	六 月	七 月	八 月	九 月	十 月	十一 月	十二 月
本島人	230.46	113.11	99.51	99.58	89.89	82.62	61.41	62.21	48.53	98.34	72.63	140.34
內地人	115.43	95.85	13.49	101.39	126.98	143.14	109.66	98.12	95.42	92.35	47.71	109.66
外國人	130.82	96.56	261.65	135.19	.....	225.31	43.61	261.65	.....	43.61	.....	.....
平均	229.62	112.99	99.42	99.62	90.05	83.14	61.71	62.62	48.84	98.25	71.86	140.02

第七十一表 地方及年齢級別夫ノ結婚比例

處	滿二十歲迄	二滿十二歲以上	二滿十五歲以上	三滿十三歲以上	三滿十五歲以上	四滿十四歲以上	四滿十五歲以上	五滿十五歲以上	五滿十六歲以上	六十歲以上	計
臺北	19.70	36.48	21.42	10.62	4.64	2.69	2.32	1.30	0.51	0.32	100.00
基隆	15.60	38.36	22.76	12.66	4.48	2.68	1.92	0.77	0.51	0.26	100.00
宜蘭	19.33	41.38	20.80	7.80	3.72	3.05	1.80	0.90	0.90	0.11	100.00
深坑	12.00	40.00	28.00	10.15	4.31	2.46	1.85	0.62	0.61	.....	100.00
桃園	23.72	35.80	17.30	7.73	4.34	2.51	1.91	1.25	0.15	0.29	100.00
新竹	23.46	35.33	20.85	8.20	4.38	2.97	1.91	1.91	0.78	0.21	100.00
苗栗	20.35	38.50	20.35	10.45	4.24	1.88	1.65	1.10	0.71	0.71	100.00
臺中	15.97	37.36	23.34	10.36	5.89	2.76	2.28	0.90	0.76	0.38	100.00
彰化	11.77	35.18	23.79	11.52	5.18	2.41	2.70	1.67	0.46	0.32	100.00
南投	10.83	38.03	26.67	11.31	4.76	2.98	2.97	1.08	0.71	0.60	100.00
斗六	12.69	37.39	24.69	10.21	5.95	3.61	2.92	1.41	0.89	0.24	100.00
嘉義	13.05	36.49	21.79	11.43	6.66	4.47	3.50	1.65	0.77	0.19	100.00
鹽水港	15.21	37.14	23.99	9.83	6.33	3.65	2.16	1.35	0.52	0.12	100.00
臺南	16.13	35.26	22.55	11.05	5.21	4.31	3.25	1.44	0.58	0.22	100.00
蕃薯寮	23.52	39.69	19.34	8.51	4.04	2.16	1.30	0.87	0.43	0.14	100.00
鳳山	13.88	40.17	22.40	9.38	5.65	3.78	2.54	1.58	0.43	0.19	100.00
阿緞	14.75	39.27	24.95	9.34	5.12	3.12	1.72	1.06	0.38	0.29	100.00
恒春	20.50	49.50	17.50	4.00	4.00	2.50	0.50	1.00	0.50	.....	100.00
臺東	16.76	30.72	22.53	11.55	6.15	5.59	1.86	2.23	1.68	0.93	100.00
澎湖	18.59	42.06	21.14	6.85	4.31	4.70	1.37	0.78	.....	0.20	100.00
全島	16.24	37.42	23.10	10.10	5.32	3.29	2.32	1.34	0.60	0.27	100.00

第七十二表 夫ノ種族及年齢級別夫ノ結婚比例

種族	滿二十歲迄	二滿十二歲以上	二滿十五歲以上	三滿十三歲以上	三滿十五歲以上	四滿十四歲以上	四滿十五歲以上	五滿十五歲以上	五滿十六歲以上	六十歲以上	計
本島人	16.35	37.65	23.04	9.90	5.25	3.26	2.31	1.35	0.61	0.28	100.00
內地人	0.49	5.39	29.41	39.71	15.20	4.41	5.39	.....	.....	.....	100.00
外國人	3.70	14.81	48.16	11.11	11.11	11.11	.....	.....	.....	.....	100.00
平均	16.24	37.42	23.10	10.10	5.32	3.29	2.32	1.34	0.60	0.27	100.00

第七十三表 地方及年齢級別妻ノ結婚比例

處	滿十五歲迄	十滿五歲以上	二滿十二歲以上	二滿十五歲以上	三滿十三歲以上	三滿十五歲以上	四滿十四歲以上	四滿十五歲以上	五滿十五歲以上	五滿十六歲以上	六十歲以上	計
臺北	7.88	49.34	21.42	9.87	6.07	3.06	1.67	0.32	0.37	.....	100.00	
基隆	9.46	48.58	20.33	8.70	6.78	3.84	1.67	0.38	0.26	.....	100.00	
宜蘭	10.60	53.45	16.23	7.89	4.96	4.17	1.57	0.68	0.45	.....	100.00	
深坑	9.85	39.60	24.00	13.85	6.77	3.38	1.84	0.62	.....	.....	100.00	
桃園	9.57	55.65	18.56	6.04	5.38	2.14	1.33	0.81	0.45	0.07	100.00	
新竹	7.92	50.12	22.40	9.75	4.38	2.61	1.27	1.13	0.35	0.07	100.00	
苗栗	4.71	51.80	26.24	7.31	5.18	3.14	1.10	0.71	0.16	0.15	100.00	
臺中	8.17	40.07	20.29	8.17	6.84	4.61	1.75	0.67	0.10	0.23	100.00	
彰化	5.00	51.96	18.94	8.33	7.30	5.21	1.70	1.17	0.18	0.21	100.00	
南投	5.36	48.33	19.29	9.64	7.02	6.43	1.78	1.55	0.36	0.24	100.00	
斗六	3.34	50.82	19.50	9.49	8.18	5.09	1.89	1.17	0.38	0.07	100.00	
嘉義	4.66	46.46	20.28	10.55	8.31	5.97	1.27	0.92	0.39	0.19	100.00	
鹽水港	3.02	53.53	18.43	10.01	8.68	3.57	1.75	0.69	0.20	0.12	100.00	
臺南	4.40	47.62	22.19	10.92	7.82	4.36	1.89	0.49	0.27	0.04	100.00	
蕃薯寮	4.18	48.34	28.57	9.67	4.76	2.89	1.01	0.29	0.29	.....	100.00	
鳳山	3.16	44.27	25.18	11.54	8.14	4.36	2.10	0.72	0.24	0.19	100.00	
阿緞	2.35	41.67	32.38	12.21	6.27	3.54	1.05	0.43	0.05	0.05	100.00	
恒春	5.00	49.00	36.00	5.00	2.50	1.00	0.50	.....	0.50	0.50	100.00	
臺東	8.19	33.34	26.63	13.78	6.15	4.28	2.79	2.42	1.12	0.74	100.00	
澎湖	0.98	46.77	31.90	9.78	4.31	3.91	1.76	0.20	0.20	0.19	100.00	
全島	5.29	48.95	21.98	9.70	6.98	4.16	1.71	0.79	0.28	0.13	100.00	

第七十四表 夫ノ種族及年齢級別妻ノ結婚比例

種族	滿十五歲迄	十滿五歲以上	二滿十二歲以上	二滿十五歲以上	三滿十三歲以上	三滿十五歲以上	四滿十四歲以上	四滿十五歲以上	五滿十五歲以上	五滿十六歲以上	六十歲以上	計
本島人	5.33	49.12	21.83	9.62	6.98	4.17	1.71	0.80	0.28	0.13	0.03	100.00
內地人	.....	24.02	42.05	21.57	8.33	2.94	0.49	.....	.....	.....	.....	100.00
外國人	.....	44.45	37.04	14.31	.....	3.70	.....	.....	.....	.....	.....	100.00
平均	5.29	48.95	21.98	9.70	6.98	4.16	1.71	0.79	0.28	0.13	0.03	100.00

第七十五表 夫妻相互ノ年齢級別結婚比例

妻ノ年齢	夫ノ年齢										計
	滿二十歲迄	二十歲以上滿三十歲			三十歲以上滿四十歲			四滿四十歲以上	五滿五十歲以上	六十歲以上	
		三十五歲以上	四十歲以上	計	三十五歲以上	四十歲以上	計				
滿二十歲迄	2.22	2.26	0.70	2.96	0.09	0.01	0.10	0.01	.....	.....	5.29
十五歲以上滿二十歲	12.35	23.69	10.67	34.36	1.80	0.33	2.13	0.10	0.01	.....	48.95
計	14.57	25.95	11.37	37.32	1.89	0.34	2.23	0.11	0.01	.....	54.24
二十歲以上滿三十歲	1.55	9.75	6.81	16.56	2.65	0.88	3.53	0.30	0.04	0	21.98
二十五歲以上滿三十歲	0.10	1.46	3.42	4.88	2.08	1.18	3.86	0.76	0.10	.....	9.70
計	1.65	11.21	10.23	21.44	5.33	2.06	7.39	1.06	0.14	0	31.68
三十歲以上滿四十歲	0.01	0.19	1.22	1.41	2.09	1.59	3.68	1.50	0.27	0.02	6.98
三十五歲以上滿四十歲	0.01	0.07	0.24	0.31	0.68	1.07	1.75	1.51	0.52	0.06	4.16
計	0.02	0.26	1.46	1.72	2.77	2.66	5.43	3.10	0.79	0.08	11.14
四十歲以上滿五十歲	.....	.....	0.04	0.04	0.10	0.25	0.35	1.21	0.79	0.11	2.50
五十歲以上滿六十歲	.....	.....	.....	.....	0.01	0.01	0.12	0.20	0.08	.....	0.41
六十歲以上	.....	.....	.....	.....	.....	.....	0.01	0.01	0.01	.....	0.03
計	16.24	37.42	23.10	60.52	10.09	5.32	15.41	5.61	1.94	0.28	100.00

第七十六表 夫ノ種族及年齢級別夫ノ初婚比例

種族	滿二十歲迄	二滿十二歲以上		三滿十三歲以上		四滿十四歲以上		五滿十五歲以上		六十歲以上	計
		十五歲以上	二十歲以上	二十五歲以上	三十歲以上	三十五歲以上	四十歲以上				
本島人	21.67	47.01	23.65	5.47	1.40	0.44	0.21	0.11	0.08	0.01	100.00
内地人	0.64	7.05	33.33	41.03	14.74	2.57	0.64	.....	.....	.....	100.00
外國人	4.17	16.67	54.16	8.33	12.50	4.17	.....	.....	.....	.....	100.00
平均	21.51	46.70	23.75	5.72	1.50	0.45	0.22	0.11	0.03	0.01	100.00

第七十七表 夫ノ種族及年齢級別妻ノ初婚比例

種族	滿十五歲迄	十滿十五歲以上		二滿二十歲以上		三滿二十五歲以上		四滿三十歲以上		六十歲以上	計
		二十歲以上	二十五歲以上	三十歲以上	三十五歲以上	四十歲以上	四十五歲以上				
本島人	7.87	63.23	20.50	2.57	0.53	0.18	0.06	0.01	0	.....	100.00
内地人	.....	25.81	43.53	21.51	7.00	2.15	.....	.....	.....	.....	100.00
外國人	.....	57.89	26.32	15.79	.....	.....	.....	.....	.....	.....	100.00
平均	7.79	67.84	20.72	2.79	0.59	0.20	0.06	0.01	0	.....	100.00

第七十八表 夫妻相互ノ年齢級別初婚比例

妻ノ年齢	夫ノ年齢										計
	滿二十歲迄	二十歲以上滿三十歲			三十歲以上滿四十歲			四滿四十歲以上	五滿五十歲以上	六十歲以上	
		三十五歲以上	四十歲以上	計	三十五歲以上	四十歲以上	計				
滿二十歲迄	3.60	3.39	1.01	4.40	0.08	0.02	0.10	.....	.....	.....	8.10
十五歲以上滿二十歲	19.47	34.37	13.61	47.98	1.62	0.16	1.78	0.08	.....	.....	69.26
計	23.07	37.76	14.62	52.38	1.70	0.18	1.88	0.03	.....	.....	77.36
二十歲以上滿三十歲	1.98	10.72	5.36	16.08	1.30	0.25	1.55	0.05	.....	.....	19.66
二十五歲以上滿三十歲	0.10	0.66	0.97	1.63	0.41	0.14	0.55	0.04	0.01	.....	2.93
計	2.08	11.38	6.33	17.71	1.71	0.39	2.10	0.09	0.01	.....	21.90
三十歲以上滿四十歲	.....	0.04	0.11	0.15	0.16	0.10	0.26	0.03	.....	.....	0.44
三十五歲以上滿四十歲	.....	0.02	0.01	0.03	0.04	0.05	0.09	0.02	0.01	.....	0.15
計	.....	0.06	0.12	0.18	0.20	0.15	0.35	0.05	0.01	.....	0.59
四十歲以上滿五十歲	.....	.....	.....	.....	.....	.....	0.03	0.01	0.01	.....	0.05
五十歲以上滿六十歲	.....	.....	.....	.....	.....	.....	.....	0.01	.....	.....	0.01
計	25.15	49.20	21.07	70.27	3.61	0.72	4.33	0.20	0.04	0.01	100.00

第七十九表 夫ノ種族別夫妻初婚者平均年齢

夫妻	本島人	内地人	外國人	平均
夫	23.99	31.46	29.54	24.05
妻	18.05	23.89	20.79	19.09
平均	22.83	27.34	24.67	22.87

第八十表 夫ノ種族及職業別結婚比例

種 族	第一款	第二款	第三款	第四款	第五款	第六款	第七款	計	
	農業、牧畜、林業、漁業等	工 業	商業及交通業	公務及自由業	其他ノ有業者	重モニ其収入ニ依リ生活スルモノ	無職業及中告セサルモノ		
本島人	夫	73.95	4.44	8.88	1.56	10.80	0.35	0.02	100.00
	妻	75.73	4.26	6.21	0.56	12.55	0.65	0.04	100.00
	平均	74.84	4.35	7.55	1.06	11.67	0.60	0.03	100.00
内地人	夫	0.98	13.24	28.43	57.35				100.00
	妻	18.14	13.73	28.43	35.29		3.92	0.49	100.00
	平均	9.56	13.48	28.43	46.32		1.96	0.25	100.00
外國人	夫	7.41	29.63	40.74		22.22			100.00
	妻	25.93	29.63	25.93		14.81	3.70		100.00
	平均	16.67	29.63	33.33		18.52	1.85		100.00
平均	夫	73.41	4.52	9.04	1.92	10.74	0.35	0.02	100.00
	妻	75.31	4.35	6.37	0.78	12.47	0.68	0.04	100.00
	平均	74.37	4.43	7.71	1.35	11.60	0.51	0.03	100.00

第八十一表 夫ノ種族及職業別人口千ニ付結婚

種 族	第一款	第二款	第三款	第四款	第五款	第六款	第七款	平均	
	農業、牧畜、林業、漁業等	工 業	商業及交通業	公務及自由業	其他ノ有業者	重モニ其収入ニ依リ生活スルモノ	無職業及中告セサルモノ		
本島人	夫	20.4	15.2	18.0	17.0	23.1	05.8	01.1	19.8
	妻	23.2	15.5	14.4	07.8	31.8	08.0	05.9	20.6
	平均	21.7	15.3	16.3	13.0	27.1	07.1	02.7	20.9
内地人	夫	03.6	03.3	05.5	08.3				05.9
	妻	133.1	06.6	07.5	08.2		24.7	40.0	09.0
	平均	46.4	04.4	06.4	08.2		12.6	01.8	05.4
外國人	夫	15.4	02.4	02.5		13.1			08.1
	妻	466.7	45.5	34.3		133.3	52.6		54.9
	平均	62.1	04.6	03.8		20.5	18.2		05.9
平均	夫	20.4	13.8	16.8	14.1	23.0	05.7	01.0	19.4
	妻	23.2	15.1	14.1	07.9	31.5	08.2	06.3	21.9
	平均	21.7	14.4	15.5	11.5	26.9	07.2	02.6	20.6

種族及職業別人口ノ明治三十八年十月一日臨時臺灣戸口調査ノ結果ニ依ル故ニ平均ノ割合ハ前掲諸表ト符合セズ(第百十九表參照)

第八十二表 地方別離婚比例

廳	人口千ニ付離婚	配偶千ニ付離婚	結婚百ニ付離婚
臺北	1.0	2.6	14.37
基隆	1.4	3.6	21.09
宜蘭	1.4	3.4	17.81
深坑	1.2	3.2	17.54
桃園	0.9	2.2	13.92
新竹	1.7	4.1	20.57
苗栗	1.2	3.2	14.77
臺中	1.3	3.3	12.93
彰化	1.3	3.2	13.12
南投	1.8	4.7	16.07
斗六	2.5	6.1	18.33
嘉義	2.1	5.3	16.05
鹽水港	1.6	4.0	12.13
臺南	1.6	4.1	13.57
蕃薯寮	1.8	4.6	12.70
鳳山	2.2	5.7	19.10
阿 寮	2.1	5.7	16.48
恒春	0.9	2.5	9.00
臺東	3.1	7.5	23.80
澎湖	2.1	5.0	22.31
全 島	1.6	4.1	15.79

地方別配偶數ハ明治三十八年十月一日臨時臺灣戸口調査ノ結果ニ依ル(第百十六表參照)

第八十三表 夫ノ種族別離婚比例

種 族	人口千ニ付離婚	配偶千ニ付離婚	結婚百ニ付離婚
本島人	1.6	4.1	15.87
内地人	0.2	0.5	5.89
平均	1.6	4.1	15.79

種族別配偶數ハ明治三十八年十月一日臨時臺灣戸口調査ノ結果ニ依ル(第百十七表參照)

第八十四表 地方夫及妻

縣	滿一箇月迄	一滿二箇月以上	二滿三箇月以上	三滿四箇月以上	四滿五箇月以上	五滿六箇月以上	六滿箇月一年以上	滿一年迄
臺北	2.90	0.97	0.32	2.26	1.29	0.97	11.29	20.00
基隆	1.16	1.10	2.91	2.33		1.74	15.70	25.00
宜蘭	1.90	2.53	1.27	1.90	1.90	0.63	13.29	23.42
深坑	3.51		1.75		3.51		14.04	22.81
桃園	1.06	0.53	2.12				4.75	8.46
新竹	0.69	0.34	0.69	1.03	0.69	0.69	7.21	11.34
苗栗			2.13		1.06	1.06	11.71	15.96
臺中	1.47	1.10	0.37	4.78	1.47	1.47	10.66	21.32
彰化	1.35	0.54	2.43	1.89	2.16	2.70	15.69	26.76
南投	1.48	0.74	2.22	2.96	0.74	2.96	17.70	28.89
斗六	2.81	1.50	2.44	3.00	3.38	3.19	18.20	34.52
嘉義	1.68	0.72	2.16	2.64	1.92	2.16	21.33	32.61
鹽水	0.71	1.18	2.37	2.84	2.13	3.32	19.44	31.99
臺南	1.32		2.32	1.66	3.64	0.66	17.88	27.48
蕃薯寮					3.41	3.41	13.64	20.46
鳳山	1.75	2.01	2.76	2.01	2.26	3.26	17.23	31.33
阿嶺	2.03	1.10	0.29	1.16	2.03	2.33	17.45	26.45
恆春	5.56		5.56		11.11		11.10	33.33
臺東	0.63		1.88	0.63	2.50	1.88	9.36	16.88
澎湖	2.63		1.75	4.39			8.77	17.54
全島	1.60	0.91	1.80	2.09	1.96	1.98	15.07	25.41

第八十五表 夫ノ種族及夫

種族	滿一箇月迄	一滿二箇月以上	二滿三箇月以上	三滿四箇月以上	四滿五箇月以上	五滿六箇月以上	六滿箇月一年以上	滿一年迄
本島人	1.58	0.91	1.81	2.09	1.97	1.99	15.02	25.37
內地人	9.00						36.37	45.46
平均	1.60	0.91	1.80	2.09	1.96	1.98	15.07	25.41

經過期間別離婚比例

一滿年二以上	二滿年三以上	三滿年四以上	四滿年五以上	滿五年迄	五滿年十以上	十滿年十以上	十滿五年十以上	二滿十二年十以上	二十五年以上	不詳	計
21.93	10.65	7.10	6.13	65.81	10.35	8.06	2.90	2.58	0.65	0.65	100.00
19.77	8.72	11.63	4.65	69.77	15.70	5.81	3.49	2.33	1.74	1.16	100.00
14.55	12.66	8.23	5.70	64.56	18.35	8.86	3.80	2.53	1.90		100.00
21.04	8.77	10.53	10.53	73.68	19.30	7.02					100.00
17.45	13.23	6.88	5.82	51.84	29.10	7.41	7.94	2.65	0.53	0.53	100.00
19.24	7.90	10.65	7.22	56.35	20.62	11.34	5.84	3.44	2.41		100.00
16.50	12.23	9.57	7.45	61.71	23.40	12.23	2.13	0.53			100.00
20.58	12.13	8.46	7.72	70.21	14.71	8.82	3.68	1.10	0.74	0.74	100.00
23.24	11.89	5.14	4.50	71.62	15.68	8.11	2.70	1.35	0.54		100.00
27.41	8.89	6.67	6.67	78.53	12.59	4.44	2.22	0.74	1.43		100.00
27.19	12.01	6.57	6.38	86.67	10.13	1.13	1.13	0.56		0.38	100.00
22.55	12.47	7.91	6.71	82.25	8.87	4.56	2.40	0.48	0.48	0.96	100.00
28.67	11.61	6.87	3.79	82.93	11.61	4.27	0.95		0.24		100.00
22.51	11.50	7.95	6.29	75.82	16.56	4.97	2.65				100.00
25.00	14.77	5.68	6.82	72.73	18.18	5.68	2.27			1.14	100.00
23.31	15.79	7.77	5.26	83.46	10.78	4.01	0.50	0.25	0.50	0.50	100.00
21.52	12.50	8.14	5.52	74.13	15.41	4.65	3.20	2.03	0.29	0.29	100.00
22.21	16.67	5.56	5.56	83.33	16.67						100.00
21.85	17.50	8.75	8.13	73.11	12.50	6.88	3.13	2.50	1.25	0.63	100.00
21.94	9.65	5.20	11.40	65.79	21.93	6.14	3.51	2.63			100.00
22.61	12.03	7.69	6.18	73.92	15.21	5.99	2.67	1.24	0.61	0.36	100.00

妻經過期間別離婚比例

一滿年二以上	二滿年三以上	三滿年四以上	四滿年五以上	滿五年迄	五滿年十以上	十滿年十以上	十滿五年十以上	二滿十二年十以上	二十五年以上	不詳	計
22.65	12.03	7.71	6.13	73.89	15.20	6.01	2.68	1.24	0.61	0.37	100.00
	9.00		27.27	81.82	18.18						100.00
22.61	12.03	7.69	6.18	73.92	15.21	5.99	2.67	1.24	0.61	0.36	100.00



第八十六表 地方別一年平均一日離婚百  
= 付各季平均一日離婚

縣	春	夏	秋	冬
臺北	94.71	90.87	95.75	119.05
基隆	89.96	89.96	97.94	122.61
宜蘭	120.53	100.44	78.70	100.11
深坑	90.48	62.64	112.59	135.19
桃園	77.67	128.05	84.89	109.44
新竹	88.62	100.89	119.92	90.59
苗栗	88.63	86.52	113.08	112.17
臺中	110.85	80.22	109.12	99.90
彰化	77.20	95.43	144.18	83.30
南投	105.80	91.10	101.02	102.14
斗六	101.23	87.83	114.33	96.63
嘉義	74.21	116.07	124.08	85.58
鹽水港	78.97	104.36	119.76	97.06
臺南	91.96	102.47	110.24	95.35
蕃薯寮	58.61	112.71	113.95	115.21
鳳山	78.55	94.46	118.82	108.76
阿緞	89.96	116.48	124.76	68.38
恒春	110.21	110.21	111.42	67.59
臺東	76.87	54.55	195.54	73.51
澎湖	132.25	90.48	87.96	88.94
全島	89.49	97.44	116.29	96.89

第八十七表 夫ノ種族別一年平均一日離婚  
百 = 付各季平均一日離婚

種族	春	夏	秋	冬
本島人	89.44	97.33	116.47	96.86
內地人	108.20	144.27	36.46	110.61
平均	89.49	97.44	116.29	96.89

第八十八表 地方別一年平均一日離婚百  
= 付各月平均一日離婚

縣	一 月	二 月	三 月	四 月	五 月	六 月	七 月	八 月	九 月	十 月	十一 月	十二 月
臺北	125.34	67.23	117.74	94.19	72.16	102.04	68.37	102.55	86.34	121.54	78.49	159.52
基隆	171.14	106.10	116.37	77.81	75.30	70.74	123.22	75.30	77.81	109.53	106.10	88.99
宜蘭	74.52	90.01	111.78	138.61	111.78	100.11	74.52	126.68	92.41	89.42	53.90	126.68
深坑	165.25	91.48	41.31	123.07	103.23	64.04	41.31	82.63	170.76	82.63	85.38	144.60
桃園	118.36	68.07	80.99	64.37	87.22	167.37	80.99	137.05	90.12	99.63	64.37	137.05
新竹	105.20	49.28	109.25	75.26	80.92	112.89	113.29	76.38	100.34	149.71	103.71	113.25
苗栗	118.99	62.41	87.68	97.07	81.42	110.02	93.94	56.37	103.55	106.47	129.43	150.81
臺中	134.10	23.76	129.86	102.88	99.56	102.88	56.27	82.25	89.46	129.86	107.35	129.86
彰化	66.83	45.80	89.10	85.50	57.23	103.51	89.10	89.10	118.38	194.12	118.38	133.65
南投	130.82	43.23	95.94	103.15	113.38	99.14	104.66	60.77	99.14	95.94	103.15	122.10
斗六	119.29	53.70	75.11	134.68	94.99	93.59	86.15	83.94	118.70	123.71	100.44	103.24
嘉義	64.94	53.14	56.47	87.53	79.06	131.29	107.29	110.12	102.12	158.12	110.87	135.53
鹽水港	69.75	67.96	64.17	92.26	80.91	86.49	106.02	119.97	121.09	133.92	103.79	150.67
臺南	89.67	73.38	85.77	112.80	77.97	120.86	85.77	101.37	116.83	120.86	92.66	120.86
蕃薯寮	107.04	162.95	26.76	110.61	40.14	82.95	120.42	133.80	96.73	107.04	133.26	80.23
鳳山	123.94	78.41	64.92	73.18	97.33	54.89	88.53	138.69	106.73	147.55	100.63	120.99
阿緞	68.45	37.80	73.72	83.42	102.68	102.57	112.95	133.49	137.94	143.75	91.96	95.84
恒春	65.41	.....	196.24	.....	130.82	202.78	65.41	65.41	202.78	65.41	67.59	130.82
臺東	29.44	43.88	95.67	63.44	66.23	91.25	44.15	29.44	114.06	294.35	174.90	139.32
澎湖	92.95	63.61	165.25	117.40	113.61	123.07	72.30	72.30	64.04	103.23	96.05	103.23
全島	99.17	62.55	87.25	95.83	85.58	102.23	90.59	99.65	107.65	137.79	102.72	125.63

第八十九表 夫ノ種族別一年平均一日離婚  
百 = 付各月平均一日離婚

種族	一 月	二 月	三 月	四 月	五 月	六 月	七 月	八 月	九 月	十 月	十一 月	十二 月
本島人	99.15	62.69	87.45	95.55	85.53	102.21	90.55	99.39	107.89	137.86	102.95	125.44
內地人	107.04	.....	.....	221.21	107.04	110.61	107.04	214.08	.....	107.04	.....	214.08
平均	99.17	62.55	87.25	95.83	85.53	102.23	90.59	99.65	107.65	137.79	102.72	125.63

第九十表 地方及年齡級別夫ノ離婚比例

處	滿二十歲迄	二十歲以上滿三十歲			三十歲以上滿四十歲			四滿十五歲以上	五滿十六歲以上	六十歲以上	計
		二滿十二歲以上	二滿十五歲以上	計	三滿十三歲以上	三滿十五歲以上	計				
臺北	7.10	28.70	27.42	56.12	15.16	8.07	23.23	8.71	3.87	0.97	100.00
基隆	7.56	31.40	25.58	56.98	14.53	6.40	20.93	9.30	3.49	1.74	100.00
宜蘭	5.70	33.54	24.05	57.59	18.99	5.06	24.05	8.86	1.90	1.90	100.00
深坑	10.53	22.81	33.33	56.14	10.52	10.53	21.05	12.28	.....	.....	100.00
桃園	7.94	30.68	29.63	60.31	17.46	10.58	28.04	2.65	0.53	0.53	100.00
新竹	7.90	31.96	31.96	63.92	12.37	8.25	20.62	4.12	2.75	0.60	100.00
苗栗	7.98	27.66	34.04	61.70	14.36	5.32	19.68	6.91	2.13	1.60	100.00
臺中	6.99	18.75	29.41	48.16	20.22	9.19	29.41	11.76	3.31	0.37	100.00
彰化	5.68	25.68	30.53	56.21	18.38	10.27	28.65	6.49	1.89	1.08	100.00
南投	5.19	20.00	34.81	54.81	17.77	5.19	22.96	10.37	6.67	.....	100.00
斗六	8.82	28.70	25.14	53.84	15.76	7.88	23.64	9.76	3.75	0.19	100.00
嘉義	6.71	28.06	21.58	49.64	15.83	0.83	25.66	10.55	5.28	2.16	100.00
鹽水港	5.21	27.73	27.96	55.69	15.64	8.29	23.93	11.14	3.08	0.95	100.00
臺南	8.28	27.15	25.50	52.65	16.56	9.27	25.83	9.27	3.97	.....	100.00
蕃薯寮	13.64	29.55	27.27	56.82	19.31	1.14	20.45	2.27	6.82	.....	100.00
鳳山	7.27	28.32	29.82	58.14	13.78	7.02	20.80	10.78	2.51	0.50	100.00
阿崧	9.30	25.87	24.71	50.58	17.73	8.14	25.87	10.76	2.91	0.58	100.00
恒春	11.11	38.89	27.78	66.67	5.55	5.56	11.11	.....	11.11	.....	100.00
臺東	9.38	26.88	26.86	53.74	15.00	8.75	23.75	10.00	3.13	.....	100.00
澎湖	8.77	35.08	26.32	61.40	14.04	6.14	20.18	7.02	1.75	0.88	100.00
全島	7.53	27.78	27.62	55.40	16.01	8.08	24.09	8.93	3.26	0.79	100.00

第九十一表 夫ノ種族及年齡級別夫ノ離婚比例

種族	滿二十歲迄	二十歲以上滿三十歲			三十歲以上滿四十歲			四滿十五歲以上	五滿十六歲以上	六十歲以上	計
		二滿十二歲以上	二滿十五歲以上	計	三滿十三歲以上	三滿十五歲以上	計				
本島人	7.55	27.83	27.60	55.43	15.99	8.10	24.09	8.87	3.27	0.79	100.00
內地人	.....	.....	36.37	36.37	27.27	.....	27.27	36.36	.....	.....	100.00
平均	7.53	27.78	27.62	55.40	16.01	8.08	24.09	8.93	3.26	0.79	100.00

第九十二表 地方及年齡級別妻ノ離婚比例

處	滿二十歲迄			二十歲以上滿三十歲			三十歲以上滿四十歲			四滿十五歲以上	五滿十六歲以上	六十歲以上	計
	滿十五歲迄	十滿五歲以上	計	二滿十二歲以上	二滿十五歲以上	計	三滿十三歲以上	三滿十五歲以上	計				
臺北	2.26	27.09	29.35	30.00	21.61	51.61	9.04	2.90	11.94	4.84	2.26	.....	100.00
基隆	3.49	31.98	35.47	31.39	11.63	43.02	10.47	5.81	16.28	4.65	0.58	.....	100.00
宜蘭	1.27	34.81	36.08	25.94	16.46	42.40	10.12	5.70	15.82	3.80	1.90	.....	100.00
深坑	1.75	33.34	35.09	35.09	8.77	43.86	8.78	1.75	10.53	8.77	1.75	.....	100.00
桃園	0.53	24.87	25.40	46.03	15.34	61.37	9.52	2.12	11.64	1.00	0.53	.....	100.00
新竹	0.69	24.40	25.09	39.18	20.27	59.45	8.94	2.06	11.00	3.09	1.37	.....	100.00
苗栗	1.06	29.26	30.32	31.92	17.02	48.94	9.57	4.79	14.36	3.72	2.66	.....	100.00
臺中	0.74	25.36	26.10	32.72	15.31	48.53	11.76	6.62	18.38	6.25	0.74	.....	100.00
彰化	1.35	32.97	34.32	30.01	12.97	42.98	12.16	7.30	19.46	1.02	1.35	0.27	100.00
南投	0.74	31.85	32.59	27.40	17.04	44.44	6.67	10.37	17.04	5.19	0.74	.....	100.00
斗六	2.06	32.84	34.90	29.45	13.51	42.96	7.88	6.57	14.45	6.38	1.31	.....	100.00
嘉義	2.64	27.53	30.22	25.41	15.35	40.76	10.79	9.59	20.38	6.00	2.40	0.24	100.00
鹽水港	2.37	25.59	27.96	30.57	19.43	50.00	10.90	4.98	15.88	6.16	.....	.....	100.00
臺南	1.32	23.51	24.33	34.12	15.89	50.01	12.58	8.28	20.86	3.97	0.33	.....	100.00
蕃薯寮	2.27	25.00	27.27	31.83	21.59	53.42	7.95	6.82	14.77	2.27	2.27	.....	100.00
鳳山	1.00	29.33	30.33	34.08	16.79	50.87	7.77	6.27	14.04	4.20	0.25	0.25	100.00
阿崧	1.74	19.48	21.22	32.26	22.97	55.23	11.63	7.27	18.90	4.65	.....	.....	100.00
恒春	.....	38.89	38.89	38.88	5.56	44.44	11.11	.....	11.11	.....	5.56	.....	100.00
臺東	5.63	30.00	35.63	25.60	16.88	42.48	6.88	5.00	11.88	9.38	0.63	.....	100.00
澎湖	.....	17.54	17.54	42.98	13.16	56.14	12.28	7.02	19.30	6.14	0.88	.....	100.00
全島	1.74	27.74	29.48	31.85	16.72	48.57	9.95	6.07	16.02	4.78	1.09	0.06	100.00

第九十三表 夫ノ種族及年齡級別妻ノ離婚比例

種族	滿二十歲迄			二十歲以上滿三十歲			三十歲以上滿四十歲			四滿十五歲以上	五滿十六歲以上	六十歲以上	計
	滿十五歲迄	十滿五歲以上	計	二滿十二歲以上	二滿十五歲以上	計	三滿十三歲以上	三滿十五歲以上	計				
本島人	1.75	27.73	29.48	31.88	16.66	48.54	9.96	6.09	16.05	4.77	1.10	0.06	100.00
內地人	.....	27.27	27.27	18.18	45.45	63.64	.....	.....	.....	9.09	.....	.....	100.00
平均	1.74	27.74	29.48	31.85	16.72	48.57	9.95	6.07	16.02	4.78	1.09	0.06	100.00

第九十四表 夫妻相互ノ年齢級別離婚比例

Table with columns for wife's age group (妻ノ年齢級) and husband's age group (夫ノ年齢級). Rows include age ranges like '滿二十歲迄' and '二十歲以上滿二十五歲'.

第九十五表 夫ノ種族及職業別離婚比例

Table with columns for race (種族) and occupation (職業). Rows include '本島人' (Native Islander) and '内地人' (Mainland Chinese).

第九十六表 夫ノ種族及職業別人口千ニ付離婚

Table with columns for race (種族) and occupation (職業). Rows include '本島人' (Native Islander) and '内地人' (Mainland Chinese).

種族及職業別人口ノ明治三十八年十一月一日臨時臺灣戶口調査ノ結果ニ依ル故ニ平均ノ割合ハ前掲諸表ト符合セズ(第百十九表參照)

第九十七表 地方及方向別人口千ニ付轉入轉出

Table with columns for location (廳) and migration type (轉入/轉出). Rows list various locations like '臺北' and '新竹'.

第九十八表 地方及方向別轉入百ニ付轉出

Table with columns for location (廳) and migration type (轉入/轉出). Rows list various locations like '臺北' and '新竹'.

第九十九表 種族・體性及方向別人口千ニ付轉入轉出

種族及體性	轉 入					轉 出						
	內地 地	外 國	蕃 地	各 廳 間	舊 不 住 所	計	內地 地	外 國	蕃 地	各 廳 間	新 不 住 所	計
本島人	0	0.1	0.4	14.0	0	14.5	0	0	0.1	12.5	0	12.6
男												
女												
平均	0	0.1	0.2	11.0	0	11.3	0	0	0.1	9.8	0	9.9
內地人	203.2	0.7	1.6	133.4	0.2	339.1	59.4	1.3	0.1	109.5	1.7	172.5
男												
女	187.1	0.4	0.2	134.8	0	322.5	73.3	1.1	0	115.6	1.0	191.0
平均	197.0	0.5	1.0	134.0	0.1	332.6	64.8	1.5	0.1	111.9	1.4	179.7
外國人	0.4	351.0		38.0		389.4		145.6		30.5	0.3	176.4
男												
女	261.3			16.6		277.9		104.8		18.3		123.1
平均	0.4	345.8		36.7		382.9		143.2		29.8	0.3	173.3
平均	5.4	2.2	0.4	17.3	0	25.3	1.6	0.9	0.1	15.1	0.1	17.8
男												
女	3.6	0.1	0.1	10.1	0	13.9	1.4	0.1	0	9.0	0	10.5
平均	4.5	1.2	0.3	13.9	0	19.9	1.5	0.5	0.1	12.2	0.1	14.4

第一百表 種族・體性及方向別轉入百ニ付轉出

種族及體性	內地 本島 間	外 國 本島 間	蕃 地 各 廳 間	各 廳 間	新 舊 住 所 不 詳	平 均
本島人	633.2	48.2	22.0	88.8	557.1	87.1
男						
女		144.4	48.8	39.7	360.0	89.6
平均	666.7	57.6	25.8	89.1	505.3	87.9
內地人	29.2	275.9	5.9	82.1	912.5	50.0
男						
女	39.2	300.0	20.0	85.7	2,700.0	59.2
平均	32.9	282.1	6.8	83.5	1,111.1	54.0
外國人		41.5		80.4		45.3
男						
女		40.1		110.0		44.3
平均		41.4		81.2		45.3
平均	29.4	43.6	21.3	87.3	700.0	70.4
男						
女	39.2	60.2	47.1	88.7	750.0	75.7
平均	33.0	44.3	24.0	87.8	710.7	72.1

第一百一表 地方及體性別人人口千ニ付轉入轉出

處	轉 入			轉 出		
	男	女	平均	男	女	平均
臺北	52.1	27.7	40.8	29.1	17.9	23.9
基隆	48.3	33.2	41.7	26.3	19.0	23.5
宜蘭	9.9	5.8	8.0	6.0	4.5	5.3
深坑	35.3	20.1	23.4	21.8	18.1	20.1
桃園	19.0	10.9	15.1	22.8	13.5	18.3
新竹	22.5	14.0	18.4	21.3	12.2	16.9
苗栗	33.9	12.8	23.8	20.0	9.5	14.9
臺中	24.7	13.0	19.3	24.3	14.0	19.5
彰化	11.5	6.7	9.3	12.1	5.7	9.1
南投	38.0	23.5	31.3	16.4	8.0	12.5
斗六	17.8	10.0	14.2	11.4	7.1	9.4
嘉義	18.3	11.9	15.3	14.6	10.6	12.8
鹽水	10.0	6.4	8.3	9.4	5.3	7.5
臺南	33.2	22.6	28.2	24.4	15.6	20.3
番薯寮	55.2	15.6	36.2	16.9	10.3	13.7
鳳山	22.0	11.3	16.9	12.5	8.6	10.7
阿崙	10.0	4.2	7.2	8.0	4.1	6.1
恒春	25.3	13.5	19.6	19.4	8.6	14.2
臺東	51.6	18.1	35.6	9.9	4.6	7.4
澎湖	21.6	12.6	16.9	40.5	10.0	24.7
全島	25.3	13.9	19.9	17.8	10.5	14.4

第一百二表 種族及體性別人人口千ニ付轉入轉出

種 族	轉 入			轉 出		
	男	女	平均	男	女	平均
本島人	14.5	7.7	11.3	12.6	6.9	9.9
內地人	339.1	322.5	332.6	172.5	191.0	179.7
外國人	389.4	277.9	382.9	176.4	123.1	173.3
平均	25.3	13.9	19.9	17.8	10.5	14.4

第三百表 地方及種族別人口千=付轉入轉出

廳	轉 入				轉 出			
	本島人	内地人	外國人	平均	本島人	内地人	外國人	平均
臺北	13.6	263.8	421.1	40.8	10.9	138.6	174.5	23.9
基隆	15.0	315.9	219.1	41.7	9.4	169.6	112.0	23.5
宜蘭	4.5	257.6	344.8	8.0	3.6	130.1	69.0	5.3
花蓮	25.5	200.0	451.6	28.4	17.9	147.2	322.6	20.1
台東	13.0	314.3	1,426.2	15.1	17.4	147.0	819.7	18.3
新竹	15.0	313.8	264.7	18.4	14.2	260.3	125.0	16.9
苗栗	17.5	397.0	472.0	23.8	11.4	225.1	240.0	14.9
桃園	12.4	358.4	398.5	19.3	15.5	223.2	120.3	19.5
彰化	6.5	371.3	465.8	9.3	7.4	246.6	161.5	9.1
南投	27.9	375.0	1,000.0	31.3	10.6	203.0	.....	12.5
嘉義	10.7	374.3	215.0	14.2	7.2	242.2	56.1	9.4
屏東	10.5	397.8	494.0	15.3	10.3	212.1	156.6	12.8
高雄	6.5	384.6	600.0	8.3	6.3	240.2	433.3	7.5
基隆	11.9	344.7	347.7	28.2	10.3	211.0	224.5	20.3
宜蘭	18.2	622.7	1,083.3	36.2	11.1	101.3	83.3	13.7
花蓮	9.4	412.7	193.6	16.9	6.1	254.8	89.0	10.7
台東	4.9	349.5	409.1	7.2	4.7	234.1	151.5	6.1
新竹	8.9	394.8	621.6	19.6	7.1	284.6	108.1	14.2
苗栗	9.5	642.7	851.9	35.6	3.5	94.6	444.4	7.4
桃園	5.6	270.9	.....	16.9	17.5	187.0	.....	24.7
全島	11.3	332.6	382.9	19.9	9.9	179.7	173.3	14.4

第四百表 地方及種族別轉入百=付轉出

廳	本島人	内地人	外國人	平均
臺北	80.2	52.6	41.4	58.6
基隆	62.4	53.7	51.1	56.4
宜蘭	80.3	50.5	20.0	66.2
花蓮	70.3	73.6	71.4	70.7
台東	133.4	46.8	57.5	121.5
新竹	94.7	82.9	47.2	91.6
苗栗	65.2	56.7	50.8	62.8
桃園	125.2	62.3	30.2	101.4
彰化	114.2	66.4	34.7	98.8
南投	38.0	54.1	.....	30.9
嘉義	67.1	64.7	26.1	66.2
屏東	98.4	53.3	31.7	83.4
高雄	97.6	62.4	86.7	89.9
基隆	86.8	61.2	64.6	71.8
宜蘭	61.0	16.3	7.7	38.0
花蓮	64.8	61.7	44.8	63.1
台東	95.9	67.0	37.0	85.3
新竹	80.0	72.1	17.4	72.4
苗栗	36.3	14.7	52.2	20.7
桃園	313.6	69.1	.....	145.9
全島	87.9	54.0	45.3	72.1

第五百表 地方及體性別人人口千=付本島人本島内ノ轉入轉出

廳	轉 入						轉 出					
	他廳ヨリ			蕃地ヨリ			他廳ニ			蕃地ニ		
	男	女	平均	男	女	平均	男	女	平均	男	女	平均
臺北	15.8	10.9	13.5	.....	.....	.....	12.5	8.9	10.8	.....	.....	.....
基隆	17.6	11.8	14.9	.....	.....	.....	10.5	7.8	9.2	.....	.....	.....
宜蘭	5.6	3.2	4.4	.....	.....	.....	4.1	3.0	3.5	.....	.....	.....
花蓮	30.2	18.1	24.7	1.4	.....	0.8	19.2	16.3	17.9	.....	.....	.....
台東	16.2	9.5	13.0	.....	.....	.....	21.6	12.7	17.3	.....	.....	.....
新竹	17.9	11.1	14.6	0.6	0.1	0.4	17.5	9.7	13.8	0.8	0	0.4
苗栗	20.6	8.9	15.0	4.6	0.2	2.5	15.7	6.4	11.2	0.2	0.2	0.2
桃園	15.1	6.9	11.3	1.7	0.4	1.1	19.5	10.3	15.2	0.3	0.1	0.2
彰化	8.2	4.5	6.5	.....	.....	.....	10.2	4.1	7.4	.....	.....	.....
南投	34.3	20.2	27.8	0	0	0	14.0	6.3	10.5	0.1	.....	0.1
嘉義	13.8	6.8	10.6	0	0	0	8.8	5.1	7.1	0	.....	0
屏東	12.7	7.7	10.4	0.1	.....	0	11.8	8.1	10.1	0.2	0.1	0.1
高雄	8.0	4.8	6.5	.....	.....	.....	8.1	4.4	6.3	.....	.....	.....
基隆	14.1	9.4	11.8	.....	.....	.....	12.5	7.6	10.2	.....	.....	.....
宜蘭	27.4	8.5	18.2	.....	.....	.....	13.6	8.4	11.1	.....	.....	.....
花蓮	13.0	5.2	9.3	0	0	0	7.2	4.7	6.0	.....	.....	.....
台東	6.9	2.6	4.8	.....	0.1	0.1	6.0	3.1	4.6	.....	0.1	0
新竹	12.5	5.1	8.9	.....	.....	.....	11.5	2.5	7.1	.....	.....	.....
苗栗	13.6	5.0	9.4	.....	.....	.....	5.2	1.6	3.4	.....	.....	.....
桃園	9.4	2.1	5.6	.....	.....	.....	32.9	3.4	17.5	.....	.....	.....
全島	14.0	7.6	11.0	0.4	0.1	0.2	12.4	6.9	9.8	0.1	0	0.1

第六百表 地方及體性別本島人本島内ノ轉入百=付轉出

廳	各 廳 間			各 縣 蕃 地 間		
	男	女	平均	男	女	平均
臺北	79.1	81.8	80.1	.....	.....	.....
基隆	59.6	65.9	61.8	.....	.....	.....
宜蘭	73.1	93.5	80.0	.....	.....	.....
花蓮	63.6	90.3	72.5	.....	.....	.....
台東	133.4	134.4	133.7	.....	.....	.....
新竹	97.8	87.9	94.2	124.6	27.3	108.8
苗栗	75.9	72.0	74.8	4.0	64.7	6.7
桃園	129.6	147.9	134.8	20.4	37.1	23.1
彰化	125.2	90.4	113.9	.....	.....	.....
南投	40.8	31.2	37.0	200.0	.....	138.3
嘉義	64.0	73.2	66.8	66.7	.....	40.0
屏東	92.5	104.9	96.8	271.4	.....	342.9
高雄	101.1	90.7	97.5	.....	.....	.....
基隆	89.2	80.9	86.1	.....	.....	.....
宜蘭	49.8	99.0	61.0	.....	.....	.....
花蓮	55.6	90.1	64.8	.....	.....	.....
台東	86.6	122.0	95.9	.....	63.0	63.6
新竹	92.1	40.0	80.0	.....	.....	.....
苗栗	38.5	29.8	36.2	.....	.....	.....
桃園	351.7	157.6	212.0	.....	.....	.....
全島	88.8	89.7	89.1	22.9	49.8	25.8

第一百七表 地方及體性別人口千ニ付内地人内地本島間ノ轉入轉出

廳	轉入			轉出		
	男	女	平均	男	女	平均
臺北	198.8	174.0	188.2	49.9	65.0	56.8
基隆	236.2	244.6	238.6	93.3	103.7	97.1
宜蘭	179.1	175.9	178.0	41.5	57.5	47.2
花蓮	81.5	116.7	90.3	24.1	55.6	31.9
台東	114.0	128.3	119.7	14.6	24.3	18.5
新竹	113.1	140.7	124.5	78.6	113.4	93.0
苗栗	173.8	129.0	153.3	54.0	81.1	63.4
桃園	140.1	154.6	145.8	53.4	59.1	55.8
彰化	156.8	175.5	163.9	45.9	68.0	54.3
南投	202.6	255.2	223.1	57.3	93.1	71.2
嘉義	117.0	170.3	135.0	74.8	92.4	80.7
台南	138.8	157.1	146.2	31.5	57.6	42.1
高雄	143.4	146.2	144.4	74.8	73.4	76.1
屏東	173.0	178.7	175.4	62.7	70.5	66.0
澎湖	662.0	248.6	487.4	27.7	31.4	28.6
金門	182.8	164.1	175.6	60.9	65.7	62.8
馬祖	100.3	142.9	115.4	81.6	80.7	81.3
基隆	188.4	229.4	202.4	118.5	176.5	138.3
台北	508.3	439.0	491.4	43.2	80.7	52.4
桃園	187.8	249.2	212.7	69.5	71.7	70.3
全島	203.3	187.1	197.0	59.4	73.3	64.8

第一百八表 地方及體性別内地人内地本島間ノ轉入百ニ付轉出

廳	男	女	平均
臺北	25.1	37.4	29.9
基隆	39.7	42.4	40.7
宜蘭	23.2	32.7	26.5
花蓮	29.5	47.6	35.4
台東	12.8	19.0	15.4
新竹	69.5	80.6	74.2
苗栗	31.1	62.9	40.1
桃園	38.1	38.2	38.1
彰化	29.3	38.8	33.1
南投	28.3	36.5	31.9
嘉義	63.9	54.2	59.8
台南	22.7	36.7	28.8
高雄	52.2	53.6	52.7
屏東	36.3	39.4	37.6
澎湖	4.9	12.6	5.9
金門	33.3	40.0	35.8
馬祖	81.4	56.5	70.5
基隆	62.9	76.9	68.3
台北	8.5	18.4	10.7
桃園	87.0	28.8	33.1
全島	29.2	39.2	32.9

第一百九表 地方及體性別人口千ニ付外國人外國本島間ノ轉入轉出

廳	轉入			轉出		
	男	女	計	男	女	計
臺北	389.6	12.1	401.7	145.9	3.6	149.5
基隆	153.9	6.7	165.6	73.7	2.9	76.6
宜蘭	206.9	17.2	224.1	69.0	.....	69.0
花蓮	322.5	32.3	354.8	129.0	32.3	161.3
台東	852.4	65.6	918.0	557.4	.....	557.4
新竹	154.4	22.1	176.5	73.5	7.4	80.9
苗栗	256.0	8.0	264.0	96.0	8.0	104.0
桃園	278.2	30.1	308.3	67.7	.....	67.7
彰化	279.5	80.7	360.2	124.3	18.6	142.9
南投	1,000.0	.....	1,000.0	.....	.....	.....
嘉義	102.8	37.4	140.2	37.4	9.3	46.7
台南	265.1	48.2	313.3	108.5	12.0	120.5
高雄	200.0	33.3	233.3	200.0	.....	200.0
屏東	311.6	17.4	329.0	182.6	16.1	198.7
澎湖	750.0	.....	750.0	83.3	.....	83.3
金門	157.5	10.3	167.8	61.6	10.3	71.9
馬祖	325.8	22.7	348.5	136.3	7.6	143.9
基隆	513.5	81.1	594.6	81.1	.....	81.1
台北	518.5	74.1	592.6	296.3	.....	296.3
全島	330.4	15.3	345.7	137.0	6.1	143.1

第一百十表 地方及體性別外國人外國本島間ノ轉入百ニ付轉出

廳	男	女	平均
臺北	37.4	30.1	37.2
基隆	46.4	42.9	46.2
宜蘭	33.3	.....	30.3
花蓮	40.0	100.0	45.5
台東	65.4	.....	60.7
新竹	47.6	33.3	45.8
苗栗	37.5	100.0	39.4
桃園	24.3	.....	22.0
彰化	44.4	23.1	39.7
南投	.....	.....	.....
嘉義	36.4	25.0	33.3
台南	40.9	25.0	33.5
高雄	100.0	.....	85.7
屏東	58.6	92.6	60.4
澎湖	11.1	.....	11.1
金門	39.1	100.0	42.9
馬祖	41.9	33.3	41.3
基隆	15.8	.....	13.6
台北	57.1	.....	50.0
全島	41.5	40.1	41.4

第百十一表 種族、體性及年齡級別人口千ニ付轉入轉出

Table with columns for age and sex, and sub-columns for migration (In/Out) by race (Island, Inland, Foreign) and average. Rows include age groups from 10 to 70+.

種族、體性及年齡級別人口ハ明治三十八年十月一日臨時臺灣戶口調査ノ結果ニ依ル故ニ平均ノ割合ハ前掲諸表ト符合セズ(第百十八表參照)

第百十二表 種族、體性及年齡級別轉入百ニ付轉出

Table showing migration ratios by age and sex for Island, Inland, and Foreign populations, with an overall average column.

第百十三表 種族、體性及職業別人口千ニ付轉入轉出

Table showing migration by race and sex across seven occupational categories (Agriculture, Industry, Commerce, Public, etc.) and an average column.

種族、體性及年齡級別人口ハ明治三十八年十月一日臨時臺灣戶口調査ノ結果ニ依ル故ニ平均ノ割合ハ前掲諸表ト符合セズ(第百十八表參照)

第百十四表 種族、體性及職業別轉入百ニ付轉出

Table showing migration ratios by race and sex across seven occupational categories, with an overall average column.

第百十五表 體性、年齡級及有配偶、無配偶別人口

Table with columns for age groups (e.g., 十歲以下, 十一歲至十五歲), marital status (有配偶, 無配偶), and total population (計). Rows include various age brackets and a total row.

第百十六表 地方及有配偶無配偶別人口

Table with columns for location (e.g., 蘆花, 新苗, 斗嘉), marital status (有配偶, 無配偶), and total population (計). Rows list various districts and a total row.

第百十七表 種族及有配偶無配偶別人口

Table with columns for race (種族), marital status (有配偶, 無配偶), and total population (計). Rows include 本島人, 內地人, 外國人, and a total row.

第百十八表 種族、體性及年齡級別人口

Table with columns for age groups (e.g., 五歲以下, 六歲至十歲), race (本島人, 內地人, 外國人), marital status (有配偶, 無配偶), and total population (計). Rows include various age brackets and a total row.

第百十九表 種族、體性及職業別人口

Table with columns for race and sex (種族及體性), occupation (e.g., 第一款 農業, 第二款 工業), and total population (計). Rows include 本島人, 內地人, 外國人, and a total row.



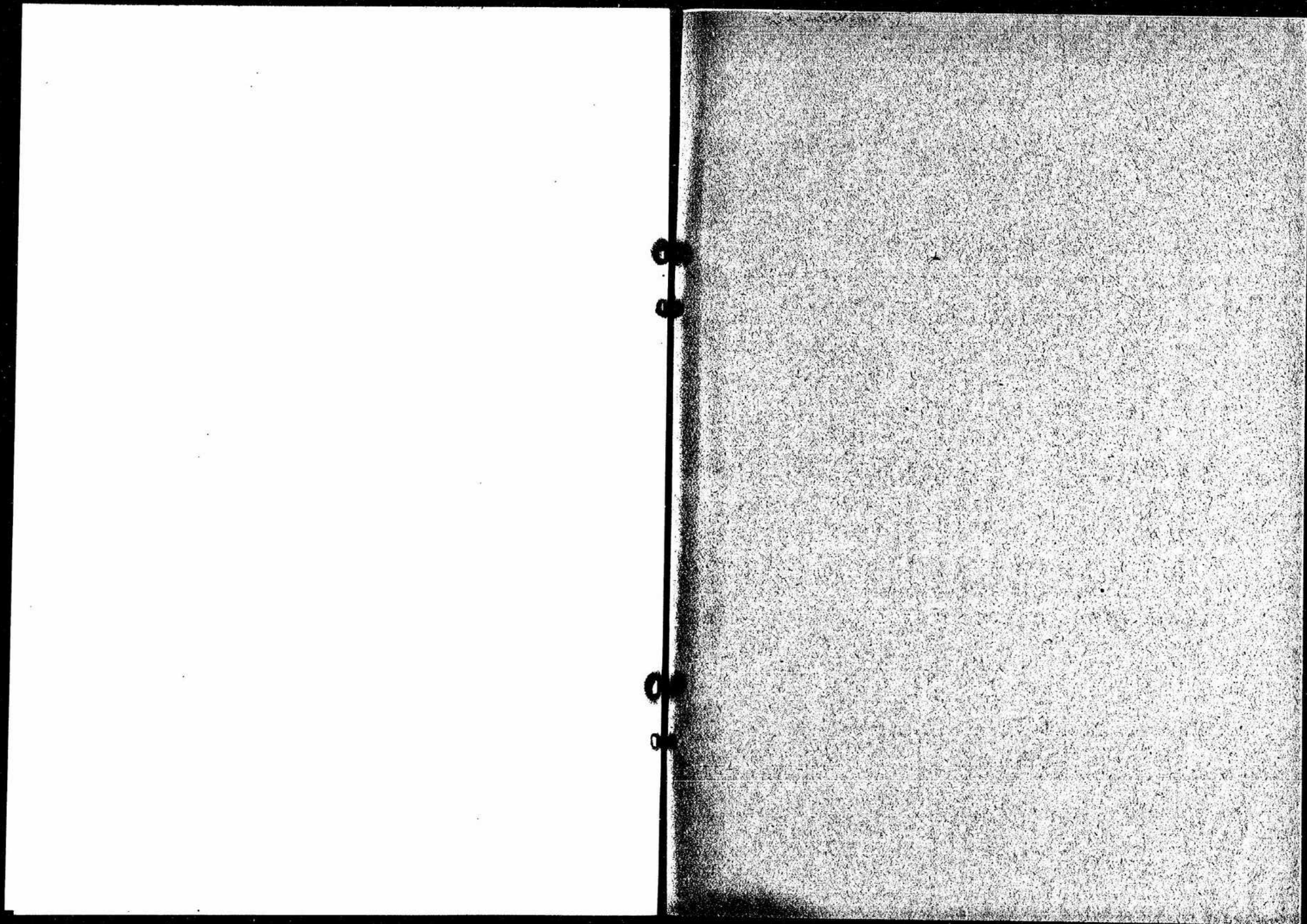

附 錄 目 次

一 出 生

	頁
第一表 地方別人口千 = 付出生	2
第二表 種族別人口千 = 付出生	2
第三表 十六歲乃至五十歲ノ女千 = 付出生	3
第四表 地方別生產、死產比例	3
第五表 種族別生產、死產比例	3
第六表 地方別公生、私生比例	4
第七表 種族別公生、私生比例	4
第八表 地方別生產、死產女百 = 付男	5
第九表 種族別生產、死產女百 = 付男	5
第十表 地方別一年平均一日生產百 = 付各季平均一日生產	6
第十一表 種族別一年平均一日生產百 = 付各季平均一日生產	6
第十二表 地方別一年平均一日生產百 = 付各月平均一日生產	7
第十三表 種族別一年平均一日生產百 = 付各月平均一日生產	7
第十四表 地方別一年平均一日死產百 = 付各季平均一日死產	8
第十五表 種族別一年平均一日死產百 = 付各季平均一日死產	8
第十六表 地方別一年平均一日死產百 = 付各月平均一日死產	9
第十七表 種族別一年平均一日死產百 = 付各月平均一日死產	9
第十八表 地方別一年平均一日出生百 = 付各季平均一日出生	10
第十九表 種族別一年平均一日出生百 = 付各季平均一日出生	10
第二十表 地方別一年平均一日出生百 = 付各月平均一日出生	11
第二十一表 種族別一年平均一日出生百 = 付各月平均一日出生	11
第二十二表 地方及懷孕月數別公生死產比例	12
第二十三表 種族及懷孕月數別公生死產比例	12
第二十四表 地方及懷孕月數別私生死產比例	13
第二十五表 種族及懷孕月數別私生死產比例	13
第二十六表 地方及懷孕月數別死產比例	14
第二十七表 種族及懷孕月數別死產比例	14

明治四十一年七月二十九日印刷  
 明治四十一年七月三十一日發行

臺灣總督府官房統計課

印刷人 宮 勘 七  
 臺北廳船舨西門外街二丁目六十番戶

印刷所 株式會社 臺灣日日新報社  
 臺北城內西門街四十七番戶