

0 1 2 3 4 5 6 7 8 9 10

交

69

乙
株式
譲受財産
1750

国立公文書館	
分類	持株
排架番号	3 B
	13-7
	⑩ 1229

1229

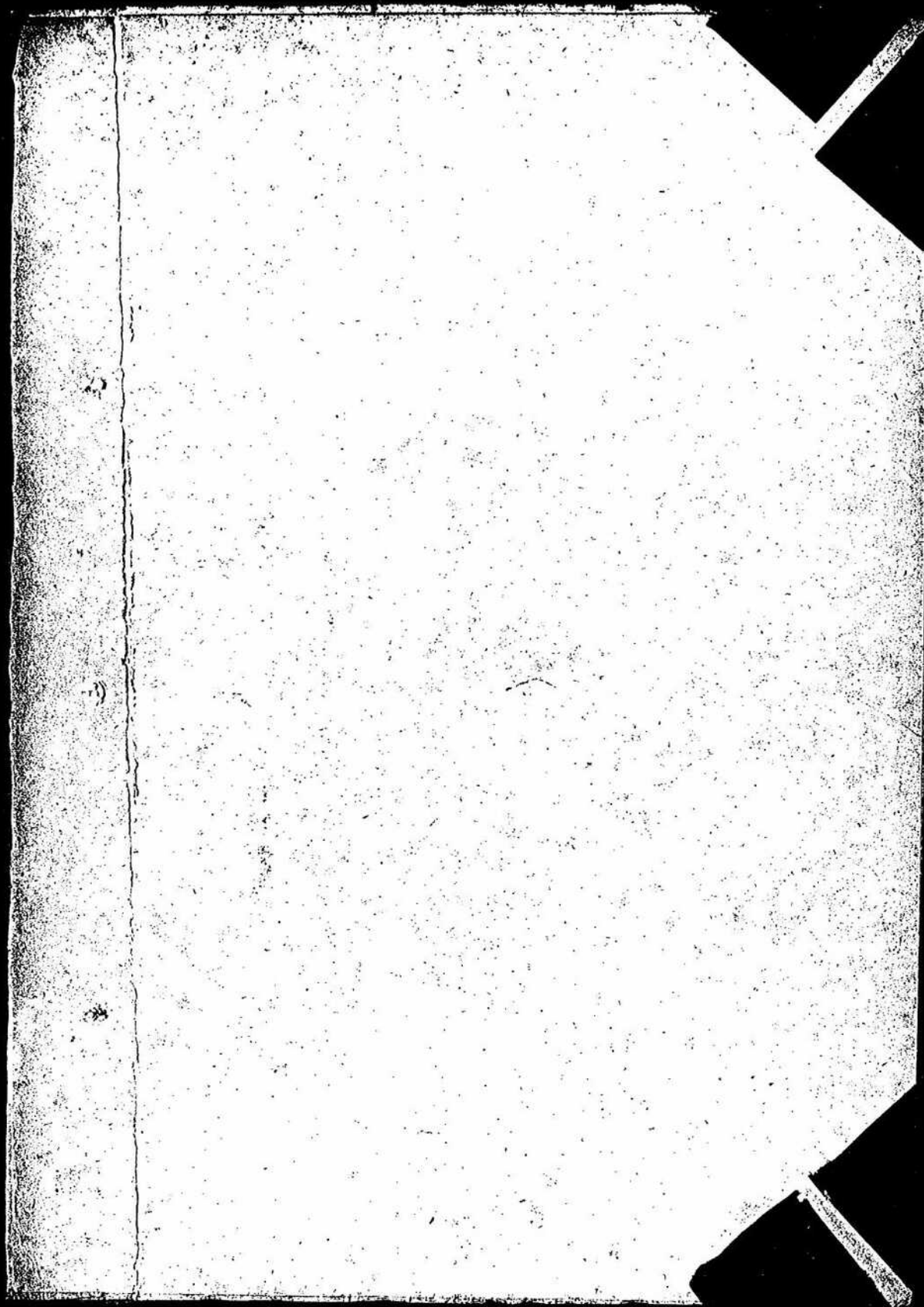

16-0 = 第 554 號
 起案 昭和 24 年 3 月 8 日
 決裁 昭和 24. 3. 16 日
 備考

議 書
 470° 470° 回

委員長	常務委員	關係部 部長	所管課長 部長	係 係
指定課務處分計畫に關する件				
一 處分 銘 柄				
西日本石炭輸送株式會社株式 三七五〇 株(一元所有者三菱鉱業)				
一 處分計畫の内容				
價額並御幣の決定				
右は別紙の通り御詮議願上げます				
本行は内務省整理委員會管理の三菱礦業株式會社同調して處分する				
ものに付奉念				

秘書課長
 總務課長
 持株會社整理委員會

裏面白紙

一 指定証券ノ銘柄、種類及數量

(一) 銘柄 西日本石炭輸送株式会社株式

(二) 内 譯

種別 株數 元所有者

普通株(五〇圓 拂込) 三七五〇株 三菱鉱業

新株(一圓 拂込) 株

第二新株(一圓 拂込) 株

計 三七五〇株

(八) 証券所在場所 東京

(二) 處分株數ノ全株數ニ對スル關係 〇.三七五%

A、發行總株數ト處分株數トノ比率 一〇〇%

B、元所有者所有株數ト處分株數トノ比率 一〇〇%

〇、處分計畫ヲ立テザル向銘柄ノ株數並其ノ理由 なし

二 處分方法

(一) 従業員、役員、地方居住者ニ對スル處分



三 買却價格 一株當り 六五圓 一錢

四 對價受領ノ方法 現金一時 拂(自己資金)

五 處分ノ時期 承認アリ 次第

六 ソノ他考慮事項 内務省由整理本部令管理。二〇〇〇〇株に同額にて処分す

裏面白紙

一、設立ノ経緯

設立ノ内容
 西日本在来輸送株式会社
 本社所在地 福岡市若松市元通九八五ノ五
 設立年月日 昭和十八年三月十九日
 資本金 五〇〇,〇〇〇千円 払込済
 決算期 三月末、九月末
 事業ノ内容 海運事業（旗加船運航）

従業員 二七三〇名

B、設立ノ法令上ノ区分
 非特別会社 (新本) (非特別經理会社)
 C、株式ノ内容
 株式数 一〇,〇〇〇株 主 数 六五九名

D、設立ノ主ノ株主及役員

株主
 南筑内航汽船會社 三〇〇,〇〇〇株
 大藏大臣 一三六,六四四株
 役員
 代表取締役 野村浩一郎 専務取締役 多賀 伴郎
 取締役 中村 隆一 (以下略)
 監査役 宮本 武吉
 E、最近ノ貸借対照表
 正保計準則
 別紙ノ通り
 F、收支状況表

摘要	正保利益率	純損益		
		昭和十八年	昭和十九年	昭和二十年
		自昭和十八年八月二日 至昭和十八年九月二日	自昭和十九年八月二日 至昭和十九年九月二日	自昭和二十年八月二日 至昭和二十年九月二日
		九三,一三十四	九三,一三十四	九三,一三十四
		二一,四八%	二一,四八%	二一,四八%
		五	五	五
		収入 八三三,七〇九千円 支出 八三三,九三十四		

裏面白紙

一、 買取價額決定ノ事情

A、 概 要

拂込金額

持株會社帳簿價額

財産稅ニ於テノ評價額

氣配相場場

賣産評價額

持株會社賣却希望價額

買受人買入希望價額

(一) 決當り

五〇圓

四六圓二七銭

三九圓五〇銭

左圓し

五六圓九一銭

六五圓

六五圓

(本報は目下懸留中)

B、 算定事情

別紙ノ通り

二、 買受人綜合表

四附屬書表

裏面白紙

持株會社整理委員會

議 書

B 算定事情 新旧算定併合時(二三年一月三日)の貸借対照表は未整理に
付二三年九月三日現在、貸借対照表による
配当公團、運輸省等との契約に基き九州山口地方の石炭類、煤油船
による輸送を地産してゐる
持株會社より持株會社へ二三年八月三十一日三〇、〇〇〇千の増資を條件と
して整理計畫を認可したる(増資新株引受取扱は二辨分一。由五九銭
の差分される)
豫め冷産として小型鋼船(三隻) 伊六〇七級四隻 (隻價他九
二月分沈没) 煤油船
一〇三隻被破船一六八隻で、貸付状況 収益力共に悪く、
当業者の希望を容れ六五五甲を差分降額として、
注 由銀放南糖洋本會合管江株二〇〇〇株に同調

荷船運難で七名死亡
二三年八月間、干
沙又因運難に遭ひ、
船中の乗客は四名を
乗客計は四名を、
船長は六、四、十、七
七、五、初等乗客は四、
船中十五、九、の乗客
船中、水難死
船中、水難死
船中、水難死
船中、水難死
船中、水難死
船中、水難死
船中、水難死
船中、水難死
船中、水難死
船中、水難死

裏面白紙

別紙 貸借対照表

昭和三年九月三〇日現在

科 目	資 産		部 要	科 目	負 債		部 要
	帳簿價額	評價價額			帳簿價額	評價價額	
固定資産	一〇七四七			資本勘合	二九四一九		
土地	一九三六			積立金	一〇六		
建物	四九六八			当期差金	九三三		
船舶	九〇三五〇			貸入金	八四八五五		
建築物	四二九九			退職手当基金	一一六九一		
機械器具	一六〇三			貯蓄金	一一三		
車輜	五二			借入金	一四七三六		繰入金
什器	一二七八			支取手形	一六〇〇		
学業費	二九三			假受金	一八三〇		
創業費	二〇			未払金	一一四四四		
棚卸資産	三七〇四六			委託金	三六三一九		
貯蔵品	三〇九二			使用船金	三〇四八		
造船未成品	一一三五			一般船金	三六九		
当座預金	六六〇三			未払税金	三		
有価証券	五三五四						
貸付金	六九八二						
未収入金	一〇三七六						
荷金	三二九四〇						
西部海運会社	一〇三三						
海軍工業会社	一一五八						
洞海運合資会社	四八五						
預貯金	二四七〇一						
現金	一九七〇						
他資産	六九六五九						
起業費	二〇四六八						
假払金	二九六六三						
船支拂未済	一九五二八						
増失	三六九四						
繰越増失	三六九四						
評価損	二九六一						
合 計	八七七九五四	八七七九五四		合 計	八七七九五四		

裏面白紙

三菱礦業株式會社

東京都千代田區丸の内二丁目三番地

鈔第三〇號

昭和二十四年三月八日

持株會社整理委員會

三菱鈔業株式會社

証券部長 香田信次殿

總本部 總務部

讓受証券(曾本石炭輸送株式)処分価格の件

貴委員會の御管理中の前記株式三五〇株の処分価格に付て昨日電話を以て弊社の希望価格を御覽會談されましたが先般全社に於て増資の際のプレミアムは一株につき拾円五拾錢乃至貳拾円であつた趣であり右事情を考慮すれば全社従業員の讓受希望価格の六拾五円は当然な価格と存せらるるに於て弊社と致しませば右価格を処分希望致しますと左様御了承願ふべく御取計下します様願致します

右御回答申上ります

以上

裏面白紙

株式買入申込書

今般持株會社整理委員會所有の弊社株式について左記の通り従業員において譲受を希望しておりますから譲渡方御取計い下されたく申込致します。

昭和二十四年二月二十六日

福岡縣若松市元海岸通り九八五ノ五

西日本石炭輸送株式會社

取締役社長 野村治

良

持株會社整理委員會

委員長 笹山忠夫 殿

記

一、銘柄 西日本石炭輸送株式會社株式

二、種類 普通株

三、買入希望數量 三、七五〇株

四、一株の額面金額 金五拾圓（金額拂込済）

五、舊所有持株會社名 三菱鑛業株式會社

六、弊社發行株式總數 一、〇〇〇、〇〇〇株

七、買受人 (買入希望數量に對する百分比 〇、〇三七五%)
従業員 赤羽正富 外二、六二九名

(従業員總數に對する百分比 一〇〇%)

役員 野村治一良 外二〇名

八、買入希望價格 一株當り 金六拾五圓

九、代金支拂方法 現金一時拂

七、買入希望時期 昭和二十四年二月二十八日

(一) 價格算出の基礎

A、一株當り拂込金額	五拾圓
持株會社帳簿價額	四拾六圓貳拾七錢
財産税法に於ける評價額	參拾九圓五拾錢
氣配相場	市場性なし
一株當り正味資産價値	
持株會社賣却希望價格	不明
B、買入希望價額算出の根據	

當社の株式は取引市場に上場して居らないので前記の通り市場性なく、従つて相場價額もないのであるが、昨年十月廿五日企業再建整備法に基く決定整備計畫の定めるところに従ひ參阡萬圓（限拾萬株）の増資を行ひつた際、其の新株引受權の従業員譲渡につき、貴持株會社整理委員會に於て此の引受權を入札競賣に出した結果、一株當りプレミアム拾圓、五拾錢の價額が決定された事を勘案し、今回當社職員に御譲渡方申込の親株に對しては、買入希望價額を一株當り六拾五圓と算出した次第である。

(二) 當社の概要

A、會社名	西日本石炭輸送株式會社
本社所在地	福岡縣若松市元海岸通り九八五番地の五
設立年月日	昭和十八年三月十九日
資本金	五阡萬圓（全額拂込済）
發行總株數	壹百萬株
株式の種類	普通株
拂込額事業の内容	當社は配炭公園及運輸省との契約に基いて九州、山口産の石炭類の機帆船による輸送事業を営んでゐる。
尙本年一月末現在に於ける輸送實績及所屬船舶數は左の通りである	
輸送實績（二十四年一月）	四三〇、七三六噸
社有船	
（船種）	（隻數）
曳船汽船	三三
	六、二四六・四五
	（總噸數）

機帆船	一〇三	一七、二五四・四〇
被曳船	一六八	三五、六一〇・一〇
計	三〇四	五九、一一〇・九五

曳船	一四	一、二七八・〇〇
機帆船	一、八二六	一三九、三四三・〇〇
被曳船	一二五	二八、一〇二・二八
計	一、九六五	一六八、七二二・二八

従業員總數	男	五三〇名
	女	二〇〇名
	海上勤務員	二、〇〇〇名
	計	二、七三〇名

B、特別經理會社、非特別經理會社の別
 昭和廿一年八月十一日特別經理會社に指定せられたが、其の後整備計畫を主務大臣に提出し、昭和廿三年八月廿一日參阡萬圓の増資を條件として認可せられ、同年十二月廿日に決定整備計畫の實行を完了し、特別經理會社の指定を解除せられるに至つたので現在は非特別經理會社となつてゐる。

O、最近三期分の貸借對照表 別表の通り

財産目録	損益計算書	利益金の處分方法
------	-------	----------

最近數期の配當率 無配當
 最近數期の配當率 別表の通り
 利益金の處分方法 前記の通り昨年末迄特別經理會社であつたので利益金の處分は行つてゐない。

D、株主名簿 別紙の通り
 E、當社の役員 取締役社長
 専務取締役
 常務取締役

- | | | | |
|----|----|----|-----|
| 野ノ | 村今 | 治ジ | イチ良 |
| 多タ | 賀ガ | 侍ジ | 郎号 |
| 橋シ | 本ト | | 一シ |
| 小オ | 幡バ | 留ト | 郎号 |
| 内ウ | 田ダ | 新シ | 造号 |
| 壽ユ | 福フ | 守テ | 雄オ |

裏面白紙

取締役

常任監査役

岸シ 杉キ 宇ウ 村今 田タ 吉ヨ 岡オ 石イ 松ヨ 山ヨ 森キ 小オ
 川ガ 本キ 山キ 田タ 中オ 田タ 田タ 橋シ 本キ 本キ 田タ 川ガ
 徳ト 五イ 磯イ 國ニ 時ト 一オ 謙ク 九ク 定テ 三ミ 健シ
 一チ 藏ガ 郎ガ 勝ガ 政マ 夫オ 正タ 之ガ 市チ 次ジ 重エ 一チ

監査役

菅分 木キ
 野ノ 原今
 久キ 太タ
 定テ 郎ガ

(三) 買入希望者に關する表

別表の通り

(四) 持株會社整理委員會との連絡者名

東京都中央区京橋一丁目貳番地 國際ビル

西日本石炭輸送株式會社

東京支店

下青木 義治

電話 京橋(56) 七〇五七番 七〇五九番

裏面白紙

貸借対照表

昭和22年7月30日

西日本石炭輸送株式会社



科目	借方			計	科目	貸方		
	新勘定	旧勘定				新勘定	旧勘定	
土地	22,367.85	7,110.00		29,477.85	資本金		20,000,000.00	20,000,000.00
建物	425,325.16	88,277.91		513,603.07	法定積立金		115,810.00	115,810.00
船舶	32,136.56	12,160.00		44,296.56	職員福利基金	112,527.31	335,726.67	448,253.98
車輛	68,766.15			68,766.15	別当積立金		30,678.45	30,678.45
構築物	87,407.51			87,407.51	借入金	28,210,000.00	21,724,099.01	30,524,099.01
計器	723,162.43			723,162.43	預受金	44,532,073.55	6,110,127.58	50,642,201.13
機械器具	389,225.12			389,225.12	未拂金	29,212,638.11	33,675,350.20	62,887,988.31
起業費	13,878.57			13,878.57	航主	122,638,343.40	55,693,415.43	177,731,758.83
造船未成品	511,784.42			511,784.42	支拂手形	16,000,000.00		16,000,000.00
営業権	4,094,404.29			4,094,404.29	未払配当金		3,135.47	3,135.47
創業者		23,878.62		23,878.62	社内未達	520,033.57		520,033.57
貯蓄	15,537,183.39			15,537,183.39	未整理支払	79,143,983.40		79,143,983.40
存続証券	135,137.10	4,276,715.00		4,411,852.10	為期利益金		3,977,676.21	3,977,676.21
貸付金	24,183,657.00			24,183,657.00				
未収入金	13,843,797.45	2,561,612.47		16,405,409.92				
預掛金	49,107,700.22			49,107,700.22				
荷主	19,326,020.30	36,368,376.58		55,694,396.88				
西新海運會社	57,927.52			57,927.52				
海軍工業會社	2,617,545.44			2,617,545.44				
洞海湾食糧會社	225,996.47			225,996.47				
預金	103,749,343.45	858,530.51		104,607,873.96				
現金	4,492,751.77			4,492,751.77				
未整理受取		79,143,983.40		79,143,983.40				
為期損失金	2,458,641.42			2,458,641.42				
前期繰越		3,674,034.75		3,674,034.75				
計	340,779,619.04	141,056,329.24		482,035,948.28	計	340,779,619.04	141,056,329.24	482,035,948.28

裏面白紙



貸借対照表

昭和乙三年三月三十一日

西日本木材運輸株式會社

科目	新勘定	旧勘定	計	科目	新勘定	旧勘定	計
(1) 固定資産				(1) 資本金			
一 有形資産				一 払込準備金			
小 船	74,761,399.40	17,160.00	74,778,559.40	二 任意積立金	20,000,000.00	20,000,000.00	20,000,000.00
二 無形資産				三 繰越利益剰余金	105,800.00	105,800.00	105,800.00
小 船	72,267.68		72,267.68	四 繰越利益剰余金	503,444.31	503,444.31	680,785.00
小 船	95,259,885.81	9,000.00	96,159,885.81				
小 船	222,274,581.27	88,277.91	223,162,859.18	(2) 負債			
小 船	63,082.97		63,082.97	一 長期負債			
小 船	16,223,347.27		16,223,347.27	小 長期借入金			
小 船	372,639.21		372,639.21	一 短期負債			
二 有形資産				小 短期借入金	11,090,000.00	11,090,000.00	12,281,499.01
小 船	32,703,319.25		32,703,319.25	二 短期借入金	237,602,126.75	237,602,126.75	285,125,282.82
小 船		23,818.62	23,818.62				
小 船	397,426.65		397,426.65	(3) 利益金			
小 船	79,184,937.46		79,184,937.46	一 未整理支辨			
(2) 流動資産				一 未整理支辨	96,025,252.60	96,025,252.60	96,025,252.60
一 船舶運送資産							
小 船	274,605,599.22		274,605,599.22				
二 船舶運送資産							
小 船	98,503,100.00	42,969,500.00	141,472,600.00				
小 船	945,187.45		945,187.45				
小 船	44,218,947.09	31,727,603.45	75,946,550.54				
小 船	634,453.76	1,802,550.28	2,436,994.04				
小 船	19,620,159.18	68,660.58	19,688,819.76				
(3) 負債							
一 資本金							
二 長期負債							
三 短期負債							
四 利益金							
五 未整理支辨							
計	503,054,439.21	138,366,578.19	641,421,017.40	計	503,054,439.21	138,366,578.19	641,421,017.40



貸 借 對 照 表

昭和23年9月30日現在

西日本石炭輸送株式會社

資 産 之 部					負 債 之 部								
勘定科目	新勘定	舊勘定	計		勘定科目	新勘定	舊勘定	計					
土地	1,927,352	85	9,000	00	1,936,352	85	基金	20,000,000	00	20,000,000	00		
建物	4,879,293	48	88,277	91	4,967,571	39	法定積立金	106,800	00	106,800	00		
船舶	90,338,294	29	12,160	00	90,350,454	29	職員退職手當基金	11,416,735	31	274,208	69	11,690,944	00
構築物	4,268,957	31	—	—	4,268,957	31	納税積立金	122,793	80	—	—	122,793	80
機械器具	1,602,772	63	—	—	1,602,772	63	借入金	93,012,000	00	21,724,099	01	114,736,099	01
車輛	52,398	51	—	—	52,398	51	支拂手形	16,000,000	00	—	—	16,000,000	00
什器	1,277,687	21	—	—	1,277,687	21	假受金	176,378,431	60	6,823,259	95	182,201,691	55
營業權	2,937,290	04	—	—	2,937,290	04	未拂金	90,155,389	75	37,288,464	70	127,443,854	45
創業費	—	—	23,818	62	23,818	62	委託船船主	348,966,121	09	13,230,950	97	362,197,072	06
起業費	20,467,689	42	—	—	20,467,689	42	使用船船主	—	—	30,448,196	11	30,448,196	11
貯藏品	34,920,949	32	—	—	34,920,949	32	一般船船主	—	—	36,911,470	09	36,911,470	09
有價證券	1,057,031	00	4,296,915	00	5,353,946	00	未拂配當金	—	—	3,135	67	3,135	67
造船未成品	2,125,467	85	—	—	2,125,467	85	未整理支拂	99,637,814	52	—	—	99,637,814	52
貸付金	69,821,253	05	—	—	69,821,253	05	當期利益金	2,778,083	04	6,535,038	73	9,313,121	77
未收入金	9,355,132	65	1,020,500	00	10,375,632	65							
假拂金	29,662,825	59	—	—	29,662,825	59							
船舶支拂未決算	19,527,563	22	—	—	19,527,563	22							
荷主	290,597,988	13	31,341,780	12	321,939,768	25							
西部海運會社	1,022,626	80	—	—	1,022,626	80							
海事工業會社	2,157,932	25	—	—	2,157,932	25							
洞海湾食糧會社	484,984	09	—	—	484,984	09							
銀行預金	247,004,391	46	—	—	247,004,391	46							
振替貯金	6,934	57	—	—	6,934	57							
現金	1,970,553	39	—	—	1,970,553	39							
前期繰越金	—	—	36,940,034	75	36,940,034	75							
未整理受取	—	—	99,637,814	52	99,637,814	52							
合計	837,467,369	11	140,124,300	92	977,591,670	03	合計	837,467,369	11	140,124,300	92	977,591,670	03

裏面白紙

損益計算書

自昭和21年8月11日 至昭和22年9月30日

西日本石炭輸送株式会社

損 失 之 部				利 益 之 部			
科 目	新 勘 定	旧 勘 定	計	科 目	新 勘 定	旧 勘 定	計
機帆船子費	38,455.651	54	38,455.651	機帆船收入	40,526.450	15	40,526.450
被曳船子費	32,644.657	16	32,644.657	被曳船收入	37,766.934	19	37,766.934
曳船子費	25,354.676	11	25,354.676	曳船收入	19,101.780	48	19,101.780
店費	26,901.218	11	26,901.218	收入手数料	32,709.706	12	32,709.706
支拂手数料	50.501	48	50.501	收入利息	165.192	56	165.192
支拂利息	2,059.311	21	2,059.311	雑益金	1,549.564	86	1,549.564
減価償却金	4,327.713	76	4,327.713	新%の繰入収入利息		72	7,226.467
推損金	119.117	24	119.117	高期損失金	2,458.641	42	2,458.641
造船所損益	578.641	01	578.641				
繰入支払利息	3,986.659	68	3,986.659				
戦時補償特別税							
高期利益金		3,764.420	60	3,764.420			
		3,977.696	21	3,977.696			
計	134,478,269	68	134,478,269	計	134,478,269	18	134,478,269
		11,213,067	60			11,213,067	60
							145,691,337

裏面白紙



裏面白紙

損益計算書

自昭和21年8月1日至昭和23年3月31日

西日本石炭株式会社

摘要	収入之部		支出之部		計
	新 a/c	旧 a/c	新 a/c	旧 a/c	
社船收入					
機帆船	106,847,221.48		102,561,310.23		102,561,310.23
曳船	119,380,488.94		115,296,562.27		115,296,562.27
被曳船	53,003,622.35		65,004,878.42		65,004,878.42
小計	279,231,332.77		282,862,690.92		282,862,690.92
收入手数料	77,422,439.80		312,050.64		312,050.64
收入利息	285,769.47		4,661,290.28		4,661,290.28
雑益金	306,009.26		1,684,399.08		1,684,399.08
船損才雑益金					
小計	83,304,208.53		59,348,387.84		59,348,387.84
雑益金					
小計	73,186,628.1		874,447.17		874,447.17
新 a/c 30% 繰入手配			66,880,355.01		66,880,355.01
小計	83,304,208.53		13,754,572.58		13,754,572.58
雑損金					
小計	73,186,628.1		13,754,572.58		13,754,572.58
雑損金					
小計	73,186,628.1		400,161.6		400,161.6
新 a/c 30% 繰入手配					
小計	613,273,120		372,442,000		372,442,000
雑引損					
小計	706,6572.41		476,6036.83		476,6036.83
雑引損					
小計	369,632,497.1		613,273,120		613,273,120
合計	369,632,497.1	13,456,794.01	369,632,497.1	17,456,794.01	383,093,043.72

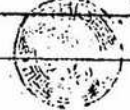

損 益 計 算 書

昭和27年8月1日 - 昭和28年9月30日

西日本石炭輸送株式会社



支 出 之 部				收 入 之 部			
摘 要	新 勘 定	舊 勘 定	計	摘 要	新 勘 定	舊 勘 定	合 計
社 船 費				社 船 收 入			
汽 船	279.312 08	—	279.312 08	汽 船	3,221.568 39	—	3,221.568 39
機 帆 船	223.059.285 99	—	223.059.285 99	機 帆 船	229.787.579 24	—	229.787.579 24
被 曳 船	266.701.281 01	—	266.701.281 01	被 曳 船	283.678.976 33	—	283.678.976 33
曳 船	128.469.286 29	—	128.469.286 29	曳 船	113.483.576 79	—	113.483.576 79
小 計	618.509.165 37	—	618.509.165 37	小 計	630.171.700 75	—	630.171.700 75
支 拂 手 數 料	1.322.741 01		1.322.741 01	收 入 手 數 料	175.462.758 16		175.462.758 16
支 拂 利 息	9.481.066 11		9.481.066 11	收 入 利 息	6.134.229 22		6.134.229 22
雜 損 金	6.523.771 75		6.523.771 75	雜 益 金	6.059.394 18		6.059.394 18
店 賃	143.667.273 32		143.667.273 32				
造 船 所 損 益	5.026.261 52		5.026.261 52				
小 計	166.021.113 71		166.021.113 71	小 計	187.656.381 56		187.656.381 56
償 却				雜 益 金			
船 舶	19.796.171 55		19.796.171 55	沈没船保険金ト簿 價ト差益金其ノ他		7,337.397 63	7,337.397 63
建 物 什 器 其 ノ 他	2.183.198 47		2.183.198 47				
小 計	21.979.370 02		21.979.370 02				
雜 損 金							
管 理 人 報 酬 外		58.706 00	58.706 00				
第 二 封 鎖 預 金 切 替 額		466.329 90	466.329 90				
借 入 金 利 息		1,854.061 23	1,854.061 23				
戦 時 補 償 特 別 税		3,764.420 00	3,764.420 00				
沈 没 船 二 對 ス ル 棚 上 保 險 料 切 替 額		436.920 00	436.920 00				
其 ノ 他		2,762.271 94	2,762.271 94				
		9,342.709 07	9,342.709 07	小 計		7,337.397 63	7,337.397 63
舊 勘 定 へ 繰 入 利 息	8,540.350 17		8,540.350 17	新 勘 定 日 リ 繰 入 利 息		8,540.350 17	8,540.350 17
	815.049.999 27	9,342.709 07	824.392.708 34		817.828.082 31	15,877.747 80	833,705.830 11
當 期 利 益 金	2,778.083 04	6,535.038 73	9,313.121 77				
	817.828.082 31	15,877.747 80	833,705.830 11		817.828.082 31	15,877.747 80	833,705.830 11

裏 面 白 紙

財產目錄 (新勘定)

昭和23年9月30日現在 西日本石炭輸送株式會社

摘要	金額	数量	金額
(資產之部)			
土地 若松市地業用空地			1,927,352.85
建物 若松市地業用建物			4,877,270.48
船舶			90,330,294.29
汽船 4隻	28,611,480	69	
機帆船 99	37,555,851	71	
被曳船 212	10,262,542	60	
曳船 29	13,186,484	95	
雜船 11	21,934	34	
構築物 造船所船台及貯木物外			4,268,957.31
機械器具 造船所機械設備及工具類			1,602,772.63
車輪 支店採用車及木ト三輪車			52,398.51
什器 支店事務所備付什器類一切			1,277,687.21
營業權 旧地区運送會社合併依取得營業權			2,937,290.04
起業費			20,467,689.42
¹⁰ 東洋凡他取得及攝裝係諸費	18,113,840	71	
大町長崎事務所建設費勘定	1,150,000	00	
造船所設備建設諸費	1,203,848	71	
貯藏品			34,920,949.32
支店貯藏品用品及鋼材類	28,141,929	79	
造船所貯藏品其他	6,779,019	53	
有価証券 公債他			1,057,031.00
造船未成品 愛媛丸外修繕工事社掛代			2,125,467.85
貸付金			69,821,253.05
旧勘定棚上運賃引當貸付金	9,906,678	26	
・ 使用料	14,006,138	08	
・ 修繕助成金	1,756,407	79	
復金融資赤字貸付金			
・ 無動力船舶力化資金	33,329,678	25	
・ 修繕費貸付金	8,694,255	10	

西日本石炭輸送株式會社

裏面白紙

西新海運會礼	1,700,000	00		
職員退職金引當貸付他雜口	448,205	57		
未収入金			9,355,132	65
銀行預金利息	138,600	14		
運賃及手数料	201,248	17		
保 險 金	4,236,317	00		
無動力艇処分費	1,870,071	48		
貸 艇 料	1,346,328	40		
修 繕 費	1,331,825	33		
其 他	230,722	13		
假 拂 金			29,662,825	59
役員旅費他立寄	2,162,910	64		
関係会礼立寄	12,740,036	19		
設備資金前液	4,660,566	00		
去 資 金	1,246,500	00		
保 託 金	27,010	00		
前掛経費	1,980,167	42		
礼外船一時立寄	972,937	29		
其他未精算(船船運賃他)	5,872,698	05		
船舶支拂未決算			19,527,563	22
礼船内準備金	381,613	20		
礼船員給料前貸	965,708	66		
礼船履禮金	3,467,697	43		
礼外立寄金(木船組合他)	2,233,183	76		
保 託 金	9,900	00		
未經過保険料前掛金	12,438,034	23		
委託船立寄	31,425	94		
新 主			290,597,988	13
配 資 公 団	258,556,083	39		
西鉄門司鉄道局	17,708,157	00		

西日本石炭輸送株式会社

裏面白紙

其他雜口	14,332,747.74		
西郵海運	取引勘定所	1,022,126.80	
海軍工業		2,157,932.25	
洞海湾食糧		484,984.09	
銀行預金		247,004,391.46	
振替貯金		6,934.57	
現金		1,974,553.39	
計			837,467,369.11

裏面白紙

西日本石炭輸送株式會社

摘 要		金額
(負債, 新)		72,012,000.00
職員退職給付基金		72,012,000.00
納税積立金		72,012,000.00
借入金		93,012,000.00
複金修繕費融資	西日本汽船主会 8,000,000.00	
	船主会 7,912,000.00	
、無動力船融資	西日本汽船主会 19,700,000.00	
	船主会 34,000,000.00	
、F型汽船買入融資	15,900,000.00	
、東京回航船修繕費金	7,500,000.00	
支拂手形	日本石炭旧勘定引当借入金	16,000,000.00
假受金		175,378,431.60
	役員船員税金他預	15,931,031.30
	関係先預金	13,899,381.99
	船主引	1,611,309.16
	仮受還債	105,368,562.09
	前受金	7,319,021.59
	保証金	611,000.00
	礼外一時預	647,125.47
未掛金		90,155,389.75
	礼船員給当	16,441,716.54
	、修繕費	24,319,742.58
	、還債	14,685,589.40
	、保険料	3,248,775.64
	、燃料船具等	4,891,405.57
	店費諸給当	8,757,771.66
	礼外一般未掛	14,666,284.46
	産業設備管団	3,144,103.90
委託船之主		548,966,121.09
		72,012,000.00
		723,511,942.44

西日本石炭輸送株式会社

裏面白紙

財産目録 (旧勘定)

昭和23年9月30日現在 西日本石炭輸送株式会社

摘 要		金額
(資産, 類)		
土地	福岡市箱崎	9,000.00
建物	木造瓦葺三階建	88,277.91
船舶	42菱丸	12,160.00
創業費	倉庫設立に依る諸費	23,818.62
有価証券		4,296,915.00
	西新海運KK他株式	4,295,325.00
	報平貯蓄債券	1,590.00
未収入金	当日本邦地保険金未收	1,020,500.00
折 入		31,341,780.12
	南横磯肉	30,489,962.24
	特経会札	812,618.45
	其 他	39,199.43
計		6,792,451.65

西日本石炭輸送株式会社

裏面白紙

自産目録 (新勘定)

昭和23年3月31日現在

西日本石炭輸送株式会社

摘 要		金額
(資産之類)		
土地	若松市外営業用土地	952,598.85
建物	建物	2,222,743.81
船舶		42,516,342.10
	機帆船 106隻	18,170,779.07
	被曳船 255隻	14,857,113.04
	曳船 26隻	9,465,874.99
	雑船 14隻	22,575.00
車輛	本社及東京兼用車自動車他	63,082.97
構築物	繫船浮標及造船所船台他	72,267.68
什器	本社店事務所備付什器類一切	986,215.45
機械器具	若松造船所機械設備及工具類	636,131.82
起業費		35,971,448.51
	西速凡他22隻取得及修繕に係諸費	32,245,057.30
	大阪支店事務所建設諸費	608,500.00
	若松造船所設備建設諸費	3,117,891.21
造船材品	高泉凡他修繕及工事仕掛代	948,188.45
営業權	旧地区運送会社合併依り取得営業權	3,217,031.95
貯貯品		27,460,599.22
	本社店貯貯船用品及鋼材類	25,574,300.96
	造船所貯貯品代	1,886,298.26
有価証券	公債他	985,031.00
貸付金		79,184,937.46
	旧勘定棚上還貸引当貸付金	2,943,662.31
	使用料	4,506,941.75
	修繕助成金	1,397,042.49
	復金融貸赤字貸付金	15,597,803.00
	共動力船動力化貸付金	39,047,000.00
	修繕費貸付金	8,545,600.00
	西卸海運株式会社	1,700,000.00

西日本石炭輸送株式会社

裏面白紙

摘 要		金額
職員退職引当金付他雑口	446,887 91	
未収入金		6,340,535 76
銀行預金利息	326,854 63	
貯蓄掛下代金	1,273,859 32	
運賃及手教科	258,410 79	
保 險 金	1,039,539 06	
無動力船処分費	714,413 48	
貸 船 料	1,779,776 14	
修 繕 費	378,899 84	
其 他	568,782 50	
假 押 金		18,361,524 23
役員旅費他立寄	1,938,700 00	
関係会社立寄	9,010,070 58	
設備資金前貸	528,500 00	
去 資 金	504,000 00	
保 証 金	27,010 00	
前 拂 経 費	3,256,610 09	
社外船一時立寄	3,084,543 23	
其他未精算	12,090 33	
船舶支拂未決算		11,635,947 62
社船内準備金	326,479 64	
船員給料前貸	216,424 26	
食糧金	2,040,182 30	
社外立寄金	5,378,088 93	
保 証 金	5,600 00	
未經退保険料及前押金	2,278,504 66	
委託船立寄金	1,395,672 83	
荷 主		6,218,747 09
配炭公団	52,708,781 81	
國鉄内司鉄道局	8,316,063 60	

西日本石炭輸送株式会社

裏面白紙

其他雜貨	2,193,901.68		
西新海運		106,126.98	
海軍工業		2,950,892.38	
洞海湾食糧		917,246.29	
銀行預金		194,317,393.04	
現金		1,928,766.14	
合計			495,993,798.80

裏面白紙

西日本石炭輸送株式會社

摘要		金額
(負債之部)		
借入金		95,090,000.00
復金赤字融資(西日本)	2,830,400.00	
	2,830,400.00	
船主会	9,369,600.00	
復金修繕費融資(西日本)	10,000,000.00	
船主会	9,890,000.00	
復金無動加船動化(西日本)	23,000,000.00	
船主会	40,000,000.00	
仮受金		27,945,729.25
役員税金他預	4,165,109.83	
周作先預金	12,210,406.12	
船主預金	1,016,497.12	
仮受運賃	7,981,462.90	
前受金	1,552,347.91	
保証金	112,000.00	
礼外一時預	907,905.37	
未拂金		29,865,342.50
社船員給與	5,623,424.50	
、修繕費	3,788,417.88	
、運賃	5,049,682.85	
、保険料	1,198,597.66	
、燃料船渠等	4,949,190.32	
店費諸給與	1,398,446.70	
礼外一般未拂	4,262,548.78	
產業設備等	3,595,033.81	
委託船主 運航委託船未拂運賃		237,602,126.75
支拂手形 日本石炭旧勘定引當借入金		16,000,000.00
合計		406,503,198.50

西日本石炭輸送株式会社

裏面白紙

財産目録 (旧勘定)

昭和23年3月31日現在 西日本石炭輸送株式会社

摘要		金額
(資産之部)		
土地	福岡市箱崎 90.8坪	9,000 00
建物	、 木造瓦葺三階	88,277 91
船舶	三菱丸	12,160 00
創業費	会社設立=係諸費	23,818 62
有価証券		4,296,915 00
	株式 4,295,325 00	
	銀行貯蓄債券及福券 1,590 00	
未収入金		1,802,568 28
	西日本外保険金 1,030,500 00	
	使用料(逕管会) 772,068 28	
荷主		31,171,333 94
	南嶺機関 30,468,338 24	
	特経会社 571,073 83	
	其他 131,921 87	
産業設備貸付	取引勘定戻	556,169 51
銀行預金		686,565 58
合計		38,646,808 84

西日本石炭輸送株式会社

裏面白紙

摘要		金額
(負債之部)		
借入金		21,724,099.01
一般金融機関	8,307,759.01	
興業銀行	10,000,000.00	
西氏厚生金庫	2,856,740.00	
戦時金融金庫	559,600.00	
返受金		6,207,162.21
役員報酬金等類	1,543,559.46	
関係先予金	446,208.93	
船主引当金	3,493,454.08	
返受運賃	715,486.79	
前受金	2,952.95	
保証金	560.00	
未拂金		36,834,347.36
礼船修繕費	1,410,817.64	
保険料	1,163,231.96	
社外一般未拂	2,294,322.15	
産業設備総団	31,965,875.61	
委託船主 運航委託船棚上運賃		13,524,147.14
使用船主 運管船時代使用料		30,423,437.54
一般船主 運管時代使用船非礼船棚上運賃		3,555,575.39
未拂配当金		3,135.67
		5,690,957.18
合計		112,291,900.32

西日本石炭輸送株式会社

裏面白紙

損益計算書

自昭和27年8月1日起至昭和28年3月31日

西日本石炭輸送株式會社

收入之部		支出之部		計	
摘要	新 円/c	旧 円/c	摘要	新 円/c	旧 円/c
船舶收入			船舶マ賞		
機 船	108,847,271.48		機 船	102,561,310.23	
曳 船	119,380,488.94		曳 船	115,296,562.27	
被 船	63,003,622.35		被 船	65,004,878.42	
小 計	279,231,438.79		小 計	282,862,990.92	
收入手数料	77,422,489.80		支出手数料	312,050.64	
收入利息	2,887,789.47		支払利息	466,1790.28	
雑 益 金	306,009.26		雑 損 金	1,684,379.08	
船舶マ賞益金			不償還船損金		
計	83,344,278.53		店 費	59,342,587.84	
雑 益 金		73,186,62.81	造船所損失	874,447.17	
小 計		73,186,62.81	小 計	66,880,555.01	
新 円/c 繰入利息			償 却 計	13,754,572.58	
范 引 損	706,057.41		小 計	13,754,572.58	
計		6,138,731.20	雜 損 金		400,616.83
			1896船舶担保費		
			戦時補償納税		376,4420.00
			小 計		97,660.36.83
			旧 円/c 繰入利息		6,138,731.20
			合 計	369,636,249.71	97,660.36.83
			范 引 損		56,907,757.18
			計	369,636,249.71	13,456,994.01
			計	369,636,249.71	383,093,043.72

Handwritten notes at the top left of the page.

3042	390	402	412
33隻	26	5.216	
117隻	109	17.674	
193隻	193	27.634	
58隻	23	9.070	
	<u>76</u>		

367
59.594.1

貸借対照表

昭和23年3月31日

西日本石炭輸送株式会社

科目	新勘定	旧勘定	計	科目	新勘定	旧勘定	計
固定資産				資本金			
有形資産				(一) 出資者出資金			
船舶	74,761,399.40	13,160.00	74,773,559.40	(二) 出資準備金		20,000,000.00	20,000,000.00
船舶運轉費				(三) 任意積立金	40,310,443.31	105,800.00	105,800.00
船舶運轉費	72,267.68		72,267.68	(四) 繰越利益金		277,648.69	277,648.69
土地	962,598.85	9,026.00	961,598.85	債			
建物	222,274.81	88,277.91	231,021.72	(一) 長期負債			
車輦運轉具	63,082.97		63,082.97	(二) 短期負債			
備前	162,234.27		162,234.27	(1) 短期借入金	11,090,000.00		11,090,000.00
建設仮勘定	372,639.21		372,639.21	(2) 短期借入金	237,602,126.75	2,174,499.01	239,776,625.76
無形資産				(3) 前払金		47,829,950.67	47,829,950.67
地上権	321,703.95		321,703.95	(4) 前払金			
権利		23,818.62	23,818.62	(5) 前払金			
雑費				(6) 前払金			
雑費				(7) 前払金			
長期貸出				(8) 前払金			
資本参加	397,426.65		397,426.65	(9) 前払金			
長期投資	79,184,937.46		79,184,937.46	(10) 前払金			
流動資産				(11) 前払金			
船舶運轉費				(12) 前払金			
燃料				(13) 前払金			
燃料				(14) 前払金			
船舶用品	27,460,599.22		27,460,599.22	(15) 前払金			
船舶用品				(16) 前払金			
当座預金				(17) 前払金			
当座預金				(18) 前払金			
有価証券	98,503.00	42,989.60	141,492.60	(19) 前払金			
短期債権	948,188.45		948,188.45	(20) 前払金			
船舶運轉費	64,218,947.09	31,727,505.45	95,946,452.54	(21) 前払金			
未払収益	634,053.76	1,802,688.28	2,436,742.04	(22) 前払金			
前払費用				(23) 前払金			
現金	196,264,159.18	686,665.58	196,950,824.76	(24) 前払金			
預金				(25) 前払金			
雑資産				(26) 前払金			
雑資産				(27) 前払金			
貸入金	29,997,471.85		29,997,471.85	(28) 前払金			
貸入金				(29) 前払金			
繰越資産				(30) 前払金			
繰越資産				(31) 前払金			
特別損失				(32) 前払金			
特別損失				(33) 前払金			
損失				(34) 前払金			
損失				(35) 前払金			
繰越損失				(36) 前払金			
繰越損失				(37) 前払金			
当期損失	9,060,592.41		9,060,592.41	(38) 前払金			
当期損失				(39) 前払金			
未整理残		34,252.60	34,252.60	(40) 前払金			
未整理残				(41) 前払金			
計	503,054,391.21	138,366,078.19	641,420,469.40	計	503,054,391.21	138,366,078.19	641,420,469.40

3/25 法定
 南鉄株1012合則
 ¥65.5

証券處分計量

指定証券の銘柄、種類及數量
 (イ) 銘柄 西日本石灰輸送株式會社株式
 (ロ) 内 種 類 普通株(五〇圓拂込)

種 類	株 數	元 所 有 者
普通株(五〇圓拂込)	三、七五〇株	三 菱 鐵 業
計	三、七五〇株	

(ハ) 証券所在場所 東京

(ニ) 處分株數の全株數に對する關係

- A、發行總株數と處分株數との比率 〇・三七五%
- B、元所有者所有株數と處分株數との比率 一〇〇%
- C、處分計畫を立てざる同銘柄の株數並其の理由 なし

處分方法

從業員、役員、地方居住者に對する處分

買 却 價 格 一株當り 六五圓

對價受領の方法 現金一時拂(自己資金)

處分の時期 承認あり次第

その他参考事項 閉鎖機關整理委員會管理の二〇〇、〇〇〇株の處分と同調して處分す

証券第一部第二課

裏面白紙

参考書類

一、會社の概要

A、會社の内容

會社名	西日本石炭輸送株式會社
本社所在地	福岡縣若松市元海岸通九八五ノ五
設立年月日	昭和十八年三月十九日
資本金	五〇、〇〇〇千圓 拂込済
決算期	三月末 九月末
事業の内容	海運業（機帆船運航）
従業員	二、七三〇名

B、會社の法令上の区分

非制限會社

非特別經理會社

C、株式の内容

總株數

一、〇〇〇、〇〇〇株

株主數

六五九名

D、會社の主な株主及役員

株主

閉鎖役員整理委員會
大臣

一一〇〇、〇〇〇株
一一、六六四株

裏面白紙

役員 取締役社長 野村治一郎

専務取締役 多賀侍一郎

常務取締役 橋本 (以下略)

常任監査役 岸川徳一

最近の貸借対照表 正味資産總額(三三、七六四千圓)

別紙の通り

収支状況表

摘要	純損益	正味利益率	配當率
自昭和二十一年八月十一日 至昭和二十三年九月三十日	九、三一三千圓	二一・四八%	なし
収入	八三三、七〇六千圓		
支出	八二四、三九三千圓		

譲渡價額決定の事情

A、概 要 (一株當り)

拂込金額 五〇圓

持株會社帳簿價額 四六圓二七錢

財産税に於ける評價額 三九圓五〇錢

裏面白紙

氣配相場 なし

資産評価額 五六圓九一錢

持株會社買却希望額 六五圓 (書類は目下調製中)

買受人買入希望額 六五圓

B、算定事情 新舊勘定併合時(二三年一月三〇日)の貸借対照表は未整理に付二三年

九月三〇日現在の貸借対照表による

配炭公團、運輸省等との契約に基き九州、山口地方の石炭類の機帆船による輸送を擔當してゐる。

特經會社であるが特損なく二三年八月三十一日三〇、〇〇〇千圓の増資を條件として整備計畫が認可になつた(増資新株引受権は一株分一〇圓五九錢で處分された)

稼働資産としては小型鋼船三三隻(その中六〇〇トン級四隻 一隻雲仙丸二月二十八日沈没)機

帆船一〇三隻被曳船一六八隻で資産状態、収益力共に悪くない。

當事者の希望を入れ六五圓を處分償還といたしたい。

註 閉鎖機關整理委員會管理株二〇〇、〇〇〇株に同調

裏面白紙

別紙

貸借對照表

記名

昭和十三年九月三〇日現在

資 産		負債	
科 目	帳簿價額	科 目	帳簿價額
評 價 額	評 價 額	評 價 額	評 價 額
固定資産	10,411,414	資本勘定	10,411,414
土地	1,231,000	資本金	1,000,000
建物	5,231,000	積立金	100,000
船舶	20,000,000	留保基金	2,000,000
構築物	5,000,000	貸付金	1,111,414
機械器具	1,000,000	支拂手形	1,000,000
車輪	1,000,000	借入金	1,111,414
什器	1,000,000	未受金	1,111,414
營業權	0	木拂金	1,111,414
創業費	0	安配船主	1,111,414
棚卸資産	1,000,000	使用船主	1,111,414
貯蔵品	1,000,000	一般船主	1,111,414
造船未成品	1,000,000	木拂配當金	1,111,414
當座資産	1,000,000		
有價証券	1,000,000		
貸付金	1,000,000		
未収入金	1,000,000		
荷主	1,000,000		
西海運會社	1,000,000		
海軍工業會社	1,000,000		
洞海運會社	1,000,000		
預貯金	1,000,000		
現金	1,000,000		
其他資産	1,000,000		
起業費	1,000,000		
假拂金	1,000,000		
船舶拂未決算	1,000,000		
損失	1,000,000		
繰越損失	1,000,000		
合計	10,411,414	合計	10,411,414

委託船主に對する貸付(復借入金の配當)

船舶建設費勘定

裏面白紙

㊦

26

證券處分計畫

指定證券の銘柄、種類及數量

- (イ) 銘柄 西日本石炭輸送株式會社株式
- (ロ) 内 種 類

種 類	株 數	元 所 有 者
普通株 (五〇圓拂込)	三、七五〇株	三 菱 鐵 道 株 式 會 社
計	三、七五〇株	

(ハ) 證券所在場所 東京

(ニ) 處分株式の全株式に對する關係

- A、發行總株式數と處分株式數との比率 〇・三七五%
- B、元所有者所有株式數と處分株式數との比率 一〇〇%
- C、處分計畫を立てざる同銘柄の株式數並其の理由 なし

處分方法

從業員、役員、地方居住者に對する處分
 買取 却 價 格 一株當り 六五圓

對價受領の方法 現金 一時拂 (自己資金)
 處分の時期 承認あり次第

六その他参考事項 閉鎖機關整理委員會管理の二〇〇、〇〇〇株の處分と同調して處分す

裏面白紙

参考書類

一、會社の概要

A、會社の内容

會社名	西日本石炭輸送株式會社
本社所在地	福岡縣若松市元海岸通九八五ノ五
設立年月日	昭和十八年三月十九日
資本金	五〇、〇〇〇千圓 拂込済
決算期	三月末 九月末
事業の内容	海運業（機帆船運航）
従業員	二、七三〇名

B、會社の法令上の区分

非制限會社	非特別經理會社
-------	---------

C、株式の内容

總株數	一、〇〇〇、〇〇〇株	株主數	六五九名
-----	------------	-----	------

D、會社の主な株主及役員

株主	閉鎖株式整理委員會	二〇〇、〇〇〇株
	大藏大臣	一二、六六四株

裏面白紙

役員 取締役社長 野村治一郎

専務取締役 多賀侍郎

常務取締役 橋本 一 (以下略)

常任監査役 岸川徳一

Ⅱ、最近の貸借対照表 正味資産総額(三三、七六四千圓)

別紙の通り

Ⅲ、収支状況表

項目	金額
純損益	九、三一三千圓
正味利益率	二一・四八%
配當率	なし
要	収入 八三三、七〇六千圓 支出 八二四、三九三千圓

Ⅳ、譲渡償還決定の事情

A、概 要 (一株當り)

拂込金額 五〇圓

持株會社帳簿償還 四六圓二七錢

財産税に於ける評價額 三九圓五〇錢

裏面白紙

氣配相場 なし

資産評価額 五六圓九一錢

持株會社買却希望價額 六五圓 (事務体用下附製中)

買受人買入希望價額 六五圓

B、算定事情 新舊勘定併合時 (二三年一月三〇日) の貸借對照表は未整理に付二三年

九月三〇日現在の貸借對照表による

配炭公園、運輸省等との契約に基き九州、山口地方の石炭類の機帆船による輸送を擔當してゐる。

特種會社であるが特損なく二三年八月三一日三〇、〇〇〇千圓の増資を條件として整備計畫が認可になつた (増資新株引受権は一株分一〇圓五九錢で處分された)

機帆船として小形鋼船三三隻 (その中六〇〇トン級四隻 一隻雲仙丸二月二八日沈没) 機帆船一〇三隻被曳船一六八隻で資産状態、収益力共に悪くない。

當事者の希望を入れ六五圓を處分價額といたしたい。

註 閉鎖機關整理委員會管理株二〇〇、〇〇〇株に同調

裏面白紙

別紙

貸借対照表

記名

昭和十三年九月二〇日現在

資 産				負 債			
科 目	帳簿価額	評價価額	摘 要	科 目	帳簿価額	評價価額	摘 要
固定資産	10,421,19			資本勘定	4,231,72		
土地	1,228,13			資本金	4,000,00		
建物	52,218			貸立金	10,000		
船舶	20,240,00			當期益金	2,211,72		
構築物	5,212			負債	8,231,72		
機械器具	1,000			地盤基金	1,221,11		
車 輜	4,000			船税引當金	1,000		
什 器	1,228			借入金	1,228,61		復金
營業權	1,228	0		支拂手形	1,000		
營業債	1,228	0		仮受金	1,228,61		
創業費	4,000			木 拂 金	1,228,61		
棚卸資産	20,240			委託船主 使用船主 安託船主	2,211,72		
貯蔵品	5,211			木拂配當金	2,211,72		
造船未成品	1,114			一取船主	2,211,72		
當座資産	10,018						
有價証券	2,211						
貸付金	2,211						
未収入金	10,240						
荷 主	2,220						
西郷運會社	10,000						
海軍工業會社	1,220						
海軍造船會社	2,000						
現 金	1,220						
其他資産	2,212						
起業費	10,240						
假 押 金	1,228						
船舶未決算	1,228						
損 失	2,222						
繰越損失	2,222						
合 計	8,231,72	8,231,72		合 計	8,231,72	8,231,72	

裏面白紙

④

寫

閉鎖管第三一号

昭和二十四年六月二十日

大藏大臣 特殊整理委員会
証券処理調整協議会

閉鎖機関整理委員会

委員長 小林正一郎

印

西日本石炭輸送株式会社

社長 野村 治一郎 殿

第七期利益配当金に関する件

拜啓 掲題の件に関し五月二十六日附貴社従業員代表者より当委員会、大藏大臣、特殊整理委員会並びに証券処理調整協議会宛に提出せられた献願書の趣正に拜誦致しました。就而右に付き慎重審議の結果、第七期決算総会に於て年一割の利益配当を可決せられたが何日現在の株主に支払ふかに付ては何等表明がなかつた。依つて貴社定款第三十七条より類推して貴社株式名義書換停止日即ち三月十一日現在名義の株主、閉鎖機関日本石炭株式会社に対し支払はれるのが妥当であると

解す。

貴社従業員代表献願書に記載する如く譲渡価格一株当り六十五円には、配当金を含まして査定したのではない。之に付ては貴社と当委員会の間に何等の協定もなかつたと認める。

右の理由に依り急に遺憾ながら貴社従業員の願意に副ひ難いからこの旨御手数ながら従業員各位へ可然御伝言の程相煩し度い。

尙此の旨大藏大臣、特殊整理委員会並に協議会に連絡の結果孰れも当委員会の見解に同府の旨回答がありましたから何卒右御高舎の上、配当金支払通知を夫々御送附下さるよう御願ひする。

敬具

裏面白紙

關係會社部

持株整理委員會殿

在中物なし

43

昭和 年 月 日

東京都千代田區有樂町一丁目三番地

東京都千代田區丸の内一丁目二番地

閉鎖機關整理委員會

日本電氣機械製造會

電話丸ノ内(23)一自三五八〇番
至三五八七番

在中物なし

第一課長

昭和二十四年

四月一日

證券第一部次長

第一課長

證券整理調整協議會
議長 笹山忠夫

持株會社整理委員會
委員長 笹山忠夫 殿

指定證券從業員處分讓渡結果報告の件

本日左記の通り勘當を決定致しました。
右報告致します。

追当證券の受渡は来る四月十一日に當協讓會に於て實施致度

に於て實施致度

銘柄 柄 西日本石炭輸送株式會社株式

株 數 三、七五〇株

價 格 六、五〇円

期 當 申込通

裏面白紙

議案第 八八 附屬

西四年 四月 一日 第九四回協議會上提

西日本石炭輸送株式會社株式從業員處分交渉價格審議要領

- 一 讓渡株數 二〇三七五〇
 額 四 五〇圓 (拂込五〇圓)
- 二 讓渡所 有 者 總株式數 二〇〇〇〇〇株の二〇三七
 日本石炭 B O L O 三二二〇
 三菱鐵業
- 三 舊所 有 者
- 四 交渉價格 (案)
- 参 考
- (イ) 譲渡者希望價格 六五圓
- (ロ) 譲受者希望價格 六五圓
- (ハ) 一株當り正味資産 四四圓六九 (二三年九月末現在 B / S)
- (ニ) 財産稅物納價格 三九圓五〇
- (ホ) 當社増資新株引受
- (ヘ) 株 S O L O 決定價 一〇圓五〇 (二三年一月三日協議會)
- (ニ) 特種、制限、集排指定の別 該當せず

一 設立 昭和十八年三月
 二 資本金 五五〇〇〇圓
 三 事業 1. 石炭の他の貨物輸送
 2. 船舶の取得及賃借
 3. 木船舶体及機關の建造並に修理
 支店又は工場 一 福岡縣若松市元海岸通九八五の五
 一 (造船所)

決算期	利益金(千圓)	正味利益率(年)	配當率(年)
自昭和二十年四月一日 至昭和二十一年三月三十一日	一〇七七	三%	無配
自昭和二十一年四月一日 至昭和二十一年八月一日	(一)三八一九	一%	假決算
自昭和二十一年八月一日 至昭和二十二年九月三十一日	九三一三	九二%	一%

裏面白紙

西日本石炭輸送

貸借對照表

昭和二十三年九月末現在 單位千圓

土建	船舶	構築	機車	營業	貯蓄	未造	前未	貸有	預有	立假	總合
勘定科目	勘定科目	勘定科目	勘定科目	勘定科目	勘定科目	勘定科目	勘定科目	勘定科目	勘定科目	勘定科目	勘定科目
九	四〇	一〇	一	一	二	三	三	一	六	二	八
九	四	〇	六	三	二	二	一	二	二	二	七
六	五	六	〇	三	六	二	二	一	二	一	九
三	〇	八	〇	六	五	一	八	五	五	二	四
九	三	六	六	二	一	二	一	四	二	二	七
六	〇	五	一	六	五	一	二	五	二	二	九
〇	八	三	〇	六	四	三	二	二	二	二	四
八	六	三	〇	二	一	二	一	二	二	二	四
六	三	六	〇	五	一	二	一	二	二	二	四
三	六	六	六	二	二	一	四	二	二	二	四
六	〇	三	二	一	二	一	一	二	二	二	四
六	九	三	二	五	二	二	二	二	二	二	四
九	六	六	六	五	二	二	二	二	二	二	四
三	六	六	六	二	二	二	二	二	二	二	四
六	三	三	二	二	二	二	二	二	二	二	四
〇	八	二	一	二	二	二	二	二	二	二	四
九	三	三	二	二	二	二	二	二	二	二	四
六	六	三	二	二	二	二	二	二	二	二	四
三	六	三	二	二	二	二	二	二	二	二	四
九	六	三	二	二	二	二	二	二	二	二	四

資本	公積金	法定積立金	納付金	借入金	支取金	假受金	未取金	退還金	當期利益
勘定科目	勘定科目	勘定科目	勘定科目	勘定科目	勘定科目	勘定科目	勘定科目	勘定科目	勘定科目
二	〇	〇	一	一	一	一	一	一	一
〇	〇	〇	一	一	一	一	一	一	一
〇	〇	〇	一	一	一	一	一	一	一
〇	〇	〇	一	一	一	一	一	一	一
〇	〇	〇	一	一	一	一	一	一	一
〇	〇	〇	一	一	一	一	一	一	一
〇	〇	〇	一	一	一	一	一	一	一
〇	〇	〇	一	一	一	一	一	一	一
〇	〇	〇	一	一	一	一	一	一	一
〇	〇	〇	一	一	一	一	一	一	一
〇	〇	〇	一	一	一	一	一	一	一
〇	〇	〇	一	一	一	一	一	一	一
〇	〇	〇	一	一	一	一	一	一	一
〇	〇	〇	一	一	一	一	一	一	一
〇	〇	〇	一	一	一	一	一	一	一
〇	〇	〇	一	一	一	一	一	一	一
〇	〇	〇	一	一	一	一	一	一	一

社收	手收	收數	收入
勘定科目	勘定科目	勘定科目	勘定科目
六	一	一	一
三	七	三	七
〇	一	六	一
一	四	七	三
七	三	四	二
二	三	三	二
二	四	三	三
二	三	三	二
二	三	三	二
二	三	三	二
二	三	三	二
二	三	三	二
二	三	三	二
二	三	三	二
二	三	三	二
二	三	三	二
二	三	三	二
二	三	三	二
二	三	三	二
二	三	三	二
二	三	三	二

社支	支取	支取	支取
勘定科目	勘定科目	勘定科目	勘定科目
六	一	一	一
八	五	三	二
〇	三	九	一
九	四	六	八
三	二	七	一
九	二	六	七
一	三	四	八
三	四	五	六
二	三	二	一
二	三	二	一
二	三	二	一
二	三	二	一
二	三	二	一
二	三	二	一
二	三	二	一
二	三	二	一
二	三	二	一
二	三	二	一
二	三	二	一
二	三	二	一
二	三	二	一
二	三	二	一

損益計算書
自昭和二十一年八月三十一日
至昭和二十三年九月三十日
(單位千圓)

裏面白紙

西日本石炭輸送株式従業員処分割当報告

一 提出枚数 H.C.L.C. 三、七五〇 G.I.L.C. 三〇〇、〇〇〇 政研 七、八二五
 二 処理経過 八譲渡株数 二二、五六五株 大五月（三月二十五日会議決定）

三 申込交付期間 三月二十六日より三月三十一日まで
 四 報告受理日 三月二十八日
 五 買受申込概要（従業員総数 七三〇名）

従業員	買受申込者数	買受申込株数	譲渡株数	買受申込株数	最高買取株数
役員	五八七	一五六、〇〇〇	七三七	八〇〇	五〇
従業員	二二	五五、五六五	三六三	二六〇〇	二五〇〇
計	六〇九	一一一、五六五	一一〇〇		

四割当要領 申出通り 政府より七、八二五株追加より一割割当措置了
 参考 従業員買受申込者数 五〇〇株（三万円以上）以上の者は従業員
 七三〇名中八五名が一割強として何れも当社の新課長として
 自己資金による

裏面白紙

昭和二十三年九月三十日現在

府縣別株主名簿

西日本石炭輸送株式会社

裏面白紙

東京都

日本石炭株式会社特別清算人
閉鎖会社整理委員
大蔵大臣

持株會社整理委員會

飯野産業株式会社

日本通運株式会社

柳 辰五郎

豊島 八五郎

土井 滋治

徳浪 猪重

野村 治一良

小川 一

白、杵 祥三

二〇〇、〇〇〇

一三、六六四

三、七五〇

一、七〇〇

一、六〇四

五〇〇

五〇〇

五〇〇

五〇〇

四〇〇

四〇〇

一〇〇

神奈川縣

山本 定次

愛知縣

愛知汽船運送株式会社

三重縣

濱地 善吉

和歌山縣

和歌山汽船運送株式会社

大阪府

田淵海運株式会社

大阪汽船運送株式会社

日室運輸株式会社

井元 一馬

大阪興業セメント株式会社

一、〇〇〇

一〇

一、〇〇〇

一、三二五

一、〇〇〇

九一〇

五〇

二〇

裏面白紙

宗像産業株式会社 大阪市北区中之島三丁目三 二〇
 國光製鐵業株式会社 全 住吉区淡路町四四五 一五
 杉本五十藏 大阪府八尾市山本二八〇 一九〇〇
 虎野瀨吉 全 岸和田市甲野虎野松之助方 一八〇

兵庫縣

多賀侍郎 神戸市兵庫区大船町三六五 一四〇〇
 兵庫機帆船運送株式会社 全 生田区元町通六丁目四〇番南 一〇〇〇
 中村汽船株式会社 全 西町三丁目生田町階 七〇〇
 吉井鉄四郎 全 湊区雪御所町三番屋敷 二五
 神戸通紙株式会社 全 神戸区海岸通二丁目地先 二〇
 伸管運輸合資會社 全 葦谷区殿渡町三丁目奥田窪業台名倉街 一五
 藤守謙至 全 兵庫区官前町三五 一五
 下向清十郎 蘆屋市小平町二二 一八一
 菅原二郎 全 松浜町一番地藤原清四郎方 一二五
 丸井茂太郎 西宮市下新田字甲子園口八二六 五〇
 倉谷佐市 兵庫縣御影郡八木村木場一三九 二〇

3

山本義一 兵庫縣御影郡八木村八家三三三 二〇
 鎌田万壽男 全 木場 一〇
 共立海運株式会社 全 武庫郡本山村野皆六八 四五〇

岡山縣

青津良吉 岡山市南瀬町二四八 二〇〇
 山尾商等株式会社 全 梶着町三三 一七〇
 小坂田憲二 岡山縣英田郡巨勢村字尾原 一〇〇

鳥取縣

岩田海運株式会社 鳥取縣西伯郡境町大正町八〇 三〇〇
 内藤金之助 松江市外中原町六三 一〇

香川縣

加藤常太郎 香川縣高松市幸町七九 一五〇

4

裏面白紙

南野 多次郎 香川縣坂井町一八六九三
 吉田 正己 全 凡龜市福島町一〇一
 出雲 省三 全 大川郡志度町大字志度
 六車 善彦 全 譽水村字前村
 濱野 正雄 全 小豆郡洲崎村字洲崎
 塩井 長太郎 全 大郡村大字大郡
 玉田 秀五郎 全 綾歌郡端岡村園分三六五三
 植木 勝利 全 三豊郡觀音寺町
 吉田 利全 高知市尾島西町三六

高知縣

四國海運株式會社 高知市綿川町高知汽機株式會社内

一〇〇

愛媛縣

森 實元 知 愛媛縣宇磨郡三島町全村松 七八二
 堀田 冬岳 販賣株式會社 全 温泉郡東居島村大字田茂 七七七
 小池 増一郎 全 越智郡波方村大字波方 四二三

加納 敏守 愛媛縣越智郡波止浜町 四〇四
 石田 萱太郎 全 伊豫郡下灘村大字保〇四 三九〇
 青野 市太郎 全 新居浜市金子乙二三四 三四〇
 長谷部 卜工 全 今治市新町魚好方 二七〇
 増田 博保 全 喜田郡大州町皆登野嶺 九〇
 合田 辰五郎 全 宇磨郡三島町大字村松 二〇
 和田 作十郎 全 松山市衣山町三三〇 一〇

徳島縣

太平海運商會 徳島市新町三丁目二 一〇〇
 濱口 清文 全 寺島本町東三丁目二 六八
 神原 恒三郎 全 新藏町三丁目四五 三〇
 本齊田 塩業組合 徳島縣坂野郡總養町大字島字北浜五 二〇
 米谷 大吉 全 黑崎字條那 五

廣島縣

裏面白紙

15

岡田	正	三原市順波町西三三四	二、一〇〇
河合	一	全 糸崎町 五五〇	五〇
馬杉	次郎	廣島府皆実町三、百八八三	五〇〇
森川	榮友	全 廿日市町	三〇
白井	四平	全 具市七方神町	三四〇
益盛	夫	全 舌浦東本町三、百三七三	八〇
神原	秀夫	廣島縣沼隈郡十坪村大字常石三	二、四八九
梶原	致	全 三九六	二〇六
檀上	恣	全 浦崎村甲三、九四九	一一〇
村上	定一	全 大字高尾	一一〇
中川	為次郎	全 豊田郡木江町毛曲一	一五〇
田口	政雄	全 中野村大面	三〇
田中	常夫	全 木江町天満二区	二〇
野坂	次太郎	全 瀬戸田町中野	一五
丸石	壽大	全 安藝郡音戸町大字音戸八三九三	一五〇

山口縣

17

津陽	勤市	宇部市則定字常盤三、五	三、〇九五
元山	運輸商事株式会社	全 東区海岸通	二、三四八
菅野	定	全 大字中宇部五、百七五三	一、五四五
花村	ツギ	全 東区松ヶ枝町	一、三二八
小林	長次	全 藤小区居能町	一、〇三七
宮本	三郎	全 東区宮大路町三、百	九八三
岩本	条一	全 海岸通り三、百	七七六
松本	九市	全 大正町	七一四
内田	軍治	全 海岸通り三、百	六七六
中原	左次	全 本町三、百四	六六九
花田	傳介	全 藤山区居能町花河内	六六〇
名和	可	全 上宇部区寺前	五四五
田中	米一	全 藤山区花河内東	五一〇
瀬川	七、サヲ	全 西區本町三、百	五〇〇
高洲	乙市	全 大字小串五、三	三七四
大宮	燃料化学工業所	全 大字中宇部沖山三、〇七三	二九三
大畑	勇全	全 大字藤曲	二八〇

裏面白紙

18

根角	嶋	三	宇部市大字小串六三九	二三五
廣田	竹藏	全	五十目山泉源社宛	一九九
林	守雄	全	東区蛭子町	一九四
中	西マツ工	全	官原相谷勇三方	一七九
丸川	満弘	全	東区本町三丁目	一七七
樋口	悦太郎	全	六丁目	一五四
勝	田多一	全	栄町四丁目	一五三
藤	田安熊	全	中字部五五〇二	一一一
高	村一夫	全	東海岸通三丁目	一〇八
中	村正男	全	字部支店宛付	一〇〇
花	田庄之助	全	藤山区花河内	三〇
村	田四郎	全	西区相生町三丁目	三〇
池	田真人	全	大字中字部七〇八	二八
篠	崎久恒	全	岬	二〇
平	川悦吉	全	大字際波二五七	二〇
和	田辨二郎	全	東区海岸通七丁目菅野良方	一〇
村	保惠	全	小野田市東高泊一九二六	九四一
前	田岸	全	六三九一	七七九

18

廣	半一	小野田市合小野田一九九五	五三二
能	野多三郎	全	五九三
御	園生義雄	全	東高泊一九九
元	田マツ	全	大須恵
伊	藤権重	全	大字小野田七〇三三
平	岡尚道	全	高七帆町田高泊一五七
近	貫四方	全	日出新町
野	島土人	全	小野田五九三三
合	資會社共榮組	防府市大字三田尻村一七六一	二〇〇
竹	村修	全	三田尻
三	田尻化学工業株式会社	全	大字新田第三一
田	中中春	光市望積町東伊保木	四六八
株	式會社上繁紙船部	下関市長府町逢坂一九四七	五五五
香	川正雄	全	勝山区小野田〇九
中	村和作	全	大字前田九三
上	田昂	全	竹崎町三五八
堀	江市太郎	出縣百敷郡大内村御堀四八	二〇〇
藤	野米吉	全	秋徳町六三六

裏面白紙

山中寅雄 山日縣厚然郡厚然町石東 六八五
 是國末吉 熊毛郡平生町八二屋敷 一〇
 角山安吉 上関村今長島三九七 一〇
 平原環 大島郡小松町第一四四 一五

福岡縣

鶴丸大輔 若松市湖屋町五九 六、四八四
 壽福守雄 新地三丁目八〇七 五、〇〇〇
 神原福一 古前町七二 二、四九五
 合資會社上野益振商店 三番町四丁目七八五 二、〇〇〇
 内田新造 本字修多羅二五七 一、五〇〇
 吉原正義 母政町二丁目二二 一、四三四
 鶴丸汽船株式會社 紺屋町五九 一、四〇六
 藤原庄吉 深町二五八九 一、四〇〇
 宮川陽元 小石上小原五五五 一、三六八
 脇谷隆文 明治町二丁目八六六 一、二二七
 伊藤光次 浜五番町南本自九四二 一、二〇〇

18

上野正雄 若松市本町三丁目三七四 一、一四五
 中野勘四郎 波田番町二丁目四八四 一、〇〇〇
 橋本一 山手通七丁目三三〇 九〇〇
 有音克己 元海岸通九六四一 八五〇
 石田義雄 母政町三丁目四五〇 六一〇
 鹿子木伸吾 宮九町五五 六〇〇
 壽福守 老松町二丁目七八五 六〇〇
 知元吉太郎 蛭子通 五〇〇
 阿田本次郎 修多羅石崎五五 五〇〇
 柳井庸夫 修多羅小田山七五七 四八〇
 中西長三郎 本町三丁目三九九 四七六
 島村喜代治 浜三番町三丁目九二 四五〇
 田島京一 外町二丁目三八二 四二五
 小幡留郎 山手通七丁目四八 四〇〇
 神原響 古前町七二 四〇〇
 佐藤桃藏 惠比須通二丁目三四 四〇〇
 百留茂 東新町二四 四〇〇
 齋藤實全 浜三番町三丁目四五 三八〇

裏面白紙

内山 音吉 若松市修多羅大馬八三七 三七〇
 本田 九万夫 西新町二丁目三九一 三六〇
 飯 英一 中川通、林金物店内 三三五
 磯 辺 龜太郎 本町二丁目三九 三〇三
 西 浦 代治朗 深町具立一五五 三〇〇
 壽 福 雄二郎 新地二丁目八〇八 三〇〇
 葉 石 太八郎 蛭子通二丁目 二四〇
 兼 重 儀一 惠比須通二丁目 二四〇
 藤 原 正人 深町一五五六 二四〇
 今 本 一馬 本町七丁目四四四 二〇〇
 小 幡 紫 浜三番町二丁目 二〇〇
 高 取 良一 修多羅一五六九 二〇〇
 永 山 定武 畑二四〇四一 二〇〇
 兎 島 昌二 惠比須通三丁目五四 二〇〇
 赤 阪 庄三 海岸通三丁目八九 二〇〇
 清 水 乙次郎 安政町二丁目一 二〇〇
 西 本 三代吉 西三崎新道 一七〇
 豊 谷 研三 本町二丁目三五 一七〇

益 雪 小太郎 若松市蛭子通二丁目四四一 一五七
 尾 仲 守 山手通三丁目 一五五
 野 畑 常三郎 土居町三丁目三〇九 一三六
 白 水 新 山口通七九四 一三六
 藤 原 正治 深町一五六 一三〇
 藤 原 照子 余助天通二丁目 一三〇
 穴 井 益太 深町具元二六六 一二〇
 壽 福 義久 新地二丁目八〇 一一〇
 平 松 初治郎 元海岸通八七七 一〇〇
 泉 柏 吉 藤木宮九町四三 一〇〇
 今 井 健一 浜六番町八丁目 一〇〇
 加 藤 弘 藤木二八七 一〇〇
 吉 原 實太郎 安政町二丁目二 一〇〇
 日 下 曠 明治町二丁目五〇三 一〇〇
 古 田 六郎 修多羅小田山 一〇〇
 江 口 主 本町二丁目 一〇〇
 木 原 正司 山手通七丁目五九一 一〇〇

裏面白紙

18

平野	保三郎	若松市本町三丁目一八四	一〇〇
井上	廣次	新地三丁目九八	八五
高橋	利秋	汝四番町五丁目八八三	八五
有常	唯夫	蛭子通三丁目四九五	八五
藤原	克己	深町二五八九	八〇
石井	好太郎	本町二丁目	五三
川辺	作太郎	梅ヶ枝町三丁目	五一
料富	重義	浜八番町六丁目四三	五一
大森	茂一	紺屋町五三	五〇
川野	俊治	浜三番町三丁目	五〇
兎島	芳男	東比須通三丁目五五	五〇
阿部	光春	新仲町三丁目村上通松方	五〇
木村	末五郎	藤ノ木宮九五五四	五〇
菊地	正和	新地二丁目八八	五〇
吉田	強	新地三丁目	五〇
藤本	清士	深町	五〇
田辺	始	栄盛川波打	三四
高木	桂太郎	浜五番町南六丁目四九四	三四

17

中野	長	若松市深町二丁目	三〇
小市	甚次郎	藤ノ木宮九五五四	三〇
小池	純也	海岸通三丁目	二〇
仲政	夫	五友町二丁目	二〇
山田	万寿太	修多羅貝元二五五	二〇
高取	了助	新地三丁目八九四	二〇
岡	為二	西新町三丁目四〇三	二〇
小田島	新太郎	深町二五八九	二〇
小田島	錦	全	一〇
岡本	茂太郎	浜一番町四五	一〇
目黒炭礦株式会社	福岡市下土居町五番地	一七〇〇	一〇
松野	健市	新岡町	二五〇六
村田	國勝	露切町三丁目	九四五
道原	禮一	大浜四丁目五一	五〇〇
山田	徳次郎	千代町二丁目	四〇〇
梅根	代吉	春吉前新屋五〇三	三八〇

裏面白紙

16

官本	治海	橋本市石城町三丁目九	二〇〇
川島	新	白金町八	二〇〇
齊藤	文夫	海岸通五丁目〇	二〇〇
木村	庄次郎	渡辺通四丁目	二〇〇
齊藤	庄次郎	北浜町二〇八	一〇〇
長井運輸合資會社		下官崎町九五三	一〇〇
寺野下	芳雄	十年町二丁目	一〇〇
川中	一郎	大字大銅六〇二	一〇〇
藤目	又六	北浜町二〇八	一〇〇
肥後木材株式會社		地行西町三六	一〇〇
平上	才一	幾世町二三七	一〇〇
平野	由彦	練堀町二二	一〇〇
山下	政太郎	長浜町四丁目三	一〇〇
橋本	春吉	北浜町二四	一〇〇
森崎	計一	長浜町二丁目四五	一〇〇
博多地區後援組		石城町三丁目八	七〇

17

博多運種株式會社		北浜町四丁目九	五〇
徳島	岩	北浜町二〇八	五〇
宿輪	青菽	長谷町五番地	五〇
中村	敬撒	海岸通三丁目一〇	五〇
高木	正七	大字北惠里山一〇四	五〇
大藏海運株式會社		海岸通三丁目五	五〇
株式會社松海商會		高宮町五五四	三〇
寺野下	万市	十年町二丁目寺野下芳雄方	二〇
宮本	芳維	花園町二五八	二〇
清水	茂彌	十年町二丁目七六	二〇
矢野	熊次郎	下名崎町三〇	一〇
北島	愛之助	東大寺前町二二三五	五
深	肇	馬出三角本町	五
田中	時政	大牟田市港町二	一八〇二
円佛産業株式會社		浜所四	六四四
執行	種文	大正町二丁目五七	六三八
角田	豊吉	白金町	五五七

裏面白紙

19

守田	有田	牛島	立元	織田	谷本	宮崎	松本	小住	森川	荒田	岡本	市場	中村	小田	長瀬	石川	白倉
策	庄	八重	盛重	茂介	建三	建三	義雄	重太郎	喜十	由松	正介	義男	杏一	杏一	忠太郎	仙次郎	實一
全	全	全	全	全	全	全	全	全	全	全	全	全	全	全	全	全	全
中原面町四百八十五	祝町二丁目五五四大	幸町一丁目五二面一	小芝町三丁目一四	戸畑市九町櫻ヶ丘	浅野町一番地	一三〇	赤坂一八四	上富野	三六三	一元	小倉市赤坂二七〇	中町三丁目七七	新浜田町一〇	大倉市大倉町四四	大倉町二丁目三	南浜田町三〇	大字中線六三三
一〇〇	一七〇	二〇〇	四〇〇	一三五〇	五〇	一一五	四五五	四五五	五五五	五五五	一一三二	一一三二	二〇	三〇	五五	七〇	七〇

22

肥筑	中河	江崎	河野	三池	長瀬	佐藤	岩田	廣木	松尾	小田	松尾	金子	白倉	白倉	山倉				
物産	原敬	本德	野平	商船	三三	三三	又吉	清治	察治	察治	察治	德雄	實一	實一	實一				
株式	株式	株式	株式	株式	株式	株式	株式	株式	株式	株式	株式	株式	株式	株式	株式				
會社	會社	會社	會社	會社	會社	會社	會社	會社	會社	會社	會社	會社	會社	會社	會社				
全	全	全	全	全	全	全	全	全	全	全	全	全	全	全	全				
不知火町二丁目一	築町三	前浜田町三	決町五二	大字黒崎	中町三丁目四九	上町三丁目	不知火町一丁目	長瀬町三丁目七四七	決町五五	明治町二丁目七三	一清町六二	大字宮崎限高八二	原山町一〇	平原町三〇	新浜田町	甘木池裏	本浜田町三	南浜田町三〇	大字中線六三三
五三三	五六	四〇七	四〇〇	三三〇	三三〇	三三〇	二〇〇	二〇〇	二〇〇	一八〇	一七五	一七〇	一三五	一三五	一一〇	九〇	八〇	七五	七〇

裏面白紙

18

吉井 景正 戸畑市沢見通三丁目三 一〇〇
 山本 收 全 小沢見三丁目四三 五〇
 淡井 正雄 門司市大里利免町三丁目 一〇〇
 久富商事株式会社 八幡市枝光八二 一、六〇七
 山九産業運輸株式会社 荒生田二丁目 一、二〇〇
 敷中 藤八 全 中尾町三丁目 四二〇
 入江 鉄次郎 全 折尾町長崎三義松松徒徒自木清原方 一三〇
 大瀬海運合資會社 全 通町十六丁目 八五
 田中 正雄 全 大字枝光一七四九 五〇
 石橋 謙之 福岡縣山門郡山立山六八一 二〇〇
 原田 静治 全 大和村大字鷹尾二〇五 一七〇
 高口 友一 全 豐原三九 一〇三
 猿渡 定雄 全 柳河町大字惠美須町六 六〇
 西田 伊七 全 大和村字中島五三 一七
 松藤 遠治 全 沖端村大字矢留村四五 一〇
 高石 浅一 全 大和村大字明野九一 一〇
 渡辺 静男 全 一〇六三 一〇
 古賀 春雄 全 一〇六三 一〇

15

原田 善太郎 福岡縣三池郡高田村江浦野田順吉方 三八五
 久保田 與太郎 全 渡瀬北町 二二〇
 荒收 刀太郎 全 大字徳島三四 一六
 北原 長平 全 京都郡犀川町大字宮崎山 二〇〇
 児島 卯太郎 全 刈田町本町 一七〇
 眞崎 鉄一 全 三潁郡大川町向島三三七三 五〇〇
 明石 芳五郎 全 三三三 二〇〇
 木原 久雄 全 小保九〇一 一〇〇
 小松 清二 全 榎津六面 八〇
 篠島 狸太郎 全 三又村大字中ノ實七七三 二五
 隈 安太郎 全 江上村大字江上三七〇 一三
 中村 龜太郎 全 青木村字江島四三 一二
 福井 義敬 全 筑紫郡大野村雜餉限元八 三三八五
 安部 一雄 全 速賀郡中岡町大字上底井野一七四八 八〇

工藤 佐賀縣 進 佐賀縣杵島郡武雄町西浦町 三五〇

裏面白紙

18

橋本	辰一	佐賀縣杵島郡白石町大字橋本二五五	二〇〇
林	繁太郎	全	
相川	生助	北方村字志久二四七	一五〇
高野	幸太郎	大町町字橋本二四〇五	八五
嘉村	市次	佐賀郡鍋島村字増田	二五〇
岸川	徳一	中川剛村字早津江津天	五
川井	眞三郎	西松浦郡伊万里町字松島新三	一四〇〇
和田	俊夫	甲六〇六	五七五
前田	孫一	東山代村大字里	四一〇
谷口	幸三郎	東松浦郡八野村字星賀二〇九	五〇〇
佐々木	喜代治	附子町	一三〇
如茂	熊八	大字政浦	一三〇
中澤	豊次郎	名護屋村九四三	一〇〇
北	八十吉	附子町加部島言六二	三〇
馬場	大彦	小城郡東多久村大字納所八三	一〇
末吉	伊四郎	神崎郡千歲村字油島一〇九九	八五
諸永	卯三	全	二二
中島	順作	全	一〇
		藤津郡五所田村	一

17

宇山	磯五郎	唐津市西唐津又六四三	五八七六
佐村	格	大字唐津六三四〇	七五〇
坂本	融	大字満島三九三	五八〇
佐藤	久吉	西唐津藤崎	三五五
佐藤	顯吾	海岸通山七六八五	三五五
新	修二	大字唐津三九九一	二七八
松本	サク	西唐津カニ	二六五
妹尾	哲夫	大字唐津七〇三八	一八〇
小牧	兵之助	川口町	一五三
田中	不二	大字東十八町八四	一五〇
矢野	次夫	西唐津大島	二〇
前田	勝利	全	一〇
		杵島炭礦株式会社	二五六四
		佐賀市白山町七	一〇〇〇
		松平原一四四	一〇〇〇
		全	八八二
		一三六	三三三
		與賀町長安小路	一一
		全	一一
		神野町四天	一一

裏面白紙

長崎縣

森田 三重 長崎市戸町六八
 六倉 簡井 全 大浦町三丁目三〇
 坂田 秀雄 全 戸町三丁目伊藤清輝方
 上戸 佐市 全 戸町三丁目三〇六
 井筒 友之助 全 三三三
 中澤 忠雄 全 西上町五八
 松尾 保加一 全 上面山町八一
 澤山 市松 全 南山手町三
 柳 初水 全 小倉町六八
 桑野 儀六 全 後居町二九
 長崎汽機合名會社 全 堀ノ崎町四
 川下 文一 全 元根町三六八
 宮崎 俊藏 全 丸山町九八
 中川 寅一 全 汝日町六〇二
 久保 富市 全 戸町三丁目三四
 宮崎 俊一郎 全 引地町一三
 澤山商事株式會社 全 常盤町
 二六二八
 六三三〇
 八七〇
 五〇〇
 四六〇
 三九五
 三一〇
 二四〇
 二〇〇
 二〇〇
 一四〇
 一三〇
 一〇〇
 九〇
 八〇
 七五

18

六倉 好藏 全 長崎市天ヶ平町六八
 白濱 久松 全 宿佐町三丁目六〇
 吉田 善三郎 全 五島町五八
 中島 圭三郎 全 元根町三丁目八
 伊藤 圭三郎 全 浪平町七
 木葉 武三郎 全 新町三〇
 中本 半三郎 全 浪平町六七
 東尾 護 全 土井首町三三六
 増田 茂吉 全 元根町五〇三
 向井 與一 全 戸町三丁目六七
 向井 與一 全 面小島町五三
 木下 徳市 全 戸町三丁目一
 池内 宗一 全 元根町三六八川下文一方
 富川 要三郎 全 旭町三丁目五
 松屋 福三郎 全 国分町九
 日高 一夫 全 旭町三丁目五
 立石 忠夫 全 旭町三丁目五
 清島 安雄 全 旭町三丁目三
 六七
 四〇
 四〇
 四〇
 三〇
 三〇
 三〇
 二〇
 二〇
 二〇
 二〇
 二〇
 二〇
 一〇
 一〇
 一〇
 一〇
 五
 五
 五
 三

裏面白紙

18

松尾	青夫	長崎市中川町二天	三
太田	忠一	全 末廣町三二	二
合名會社松尾商會		全 西山町二丁目八一	二
中島	新藏	全 戸町三丁目三三	二
松尾	美重	全 西山町二丁目八一	二
安藤	誠一	全 油屋町五六一	二
日月産業株式會社		全 今魚町六三	二
小宮	國太郎	長崎縣上縣郡佐須奈村今佐須奈	二五
市丸	貞五郎	全 下縣郡豆蔴村一。	四〇〇
批田	直市	全 嚴原町字園分	五〇
一色	一次郎	全 嚴原町	五〇
永松	守三郎	全 鷗知町竹敷三三一	五〇
原田	大平	全 鹿嶋郡田河村吉辺浦九三	四〇〇
平田	國武	全 武生水町郷又浦五六	五〇
壹岐合同運送株式會社		全 郷又浦五六	三〇
大濱	梅吉	全 一九〇	三〇
横山	了然	全 石田村印通寺浦九二	二〇
石橋	健全	全 志原村西側二六三	二〇

18

大野	万四郎	長崎縣石田村印通寺浦	五
堀本	好造	全 東彼井郡川形町小曲瀧	二〇
小宮	重吉	全 西彼井郡香燒村二〇二	一七五
雪澤	金太	全 雪浦村上郷三〇	一〇二
宮下	勘四郎	全 雪浦町下郷一四一	一〇二
木戸	末吉	全 長崎村高田郷道尾	一〇
柄本	虎男	全 瀬戸町三三八	五
朝未	卯一	全 龜坂村龜浦郷三九〇二	五
桑原	明一	全 蚊燒村大字蚊燒二六四	二
秋光	五六	全 神ノ浦町	二
吉田	増太郎	全 喜々津村	二
田平	耕作	全 川原村本郷三三五	二
林種	水郷	全 野田村三四四	二
池田	大次郎	全 村松村大石	一
山崎	政右衛門	全 長浦村尾戸郷三九三	一
仰野	喜代治	全 村松村戸根郷二七	一
久原	明義	全 長浦村長浦郷	一
深浦	近次郎	全 尾戸郷三三八	一

裏面白紙

1.5

中村	佐藤	植木	植木	鬼塚	狩野	加藤	志岐	井川	石川	入江	岩本	小淵	小林	多良	多良	多良	多良	多良	多良
喜惣平	治三郎	健藏	喜代藏	豐次	鶴喜	善太郎	仲八郎	繁十	泉	彦	登羅	甚五郎	吉藏	勝次郎	保藏	壽吉			
全	全	全	全	全	全	全	全	全	全	全	全	全	全	全	全	全	全	全	全
乙七二	乙六九四	乙九六	須川	乙七六	須川	乙五五	加津佐村乙三三回	堂崎村乙八五二	乙六三五	西有家町乙二二〇	南有家町乙七九五	乙六一五	乙二五〇	乙二五〇	乙六七五	乙六七五	乙六七五	乙六七五	乙六七五
二	二	二	二	二	二	二	二	二	二	二	二	二	二	二	二	二	二	二	二

1.8

荒木	相川	荒木	大石	中村	原川	山口	山田	森	中村	永田	中原	志方	永田	三原	三原	川崎	島崎
清治	竹藏	藤十	小源太	市平	久石	福藏	セイヨ	時男	武一	利次	石馬	利次	石馬	石馬	長五郎	武馬	
全	全	全	全	全	全	全	全	全	全	全	全	全	全	全	全	全	全
乙六六四	乙六六四	乙六六四	乙六六四	乙六六四	乙六六四	乙六六四	乙六六四	乙六六四	乙六六四	乙六六四	乙六六四	乙六六四	乙六六四	乙六六四	乙六六四	乙六六四	乙六六四
二	二	二	二	二	二	二	二	二	二	二	二	二	二	二	二	二	二

裏面白紙

18

中村	久太郎	長崎縣南高木郡西有家町三六九二	一
成末	長三郎	口之津町	一
永田	喜馬太郎	丁三六九	一
植木	榮吉	西有家町乙三二	一
神崎	正信	堂崎村乙五五	一
瀬川	貞義	口之津町甲七六九	一
大久保	源治	西有家町乙六三	一
荒木	榮壽	乙三三三	一
松永	伊勢松	乙三九〇	一
馬場	庫太	北松浦郡鹿町下歌浦免三三〇	一、一九〇
西岡	金次	志佐町白根免三三三	八九九
福田	宗八	五五五	五五二
砂田	政一郎	江迎町長坂長坂原五五	二六八
柳井	嘉平次	志佐町白根免	一三六
仲野	乙次郎	今福町免五八	一〇二
福田	景之	佐々町	一〇〇
青崎	常三郎	津吉村今前津吉	四二
青崎	一郎		二四

18

山口	吉太郎	長崎縣北松浦郡平下町七九五	二二
岩田	彌右衛門	津吉村前津吉原免三三	二二
藤松	吉重	小値賀町	二〇
麓	南吉	江迎町大守長坂	二〇
白石	治助	生月町館淵三二	一一
青崎	利一	津吉村前津吉原免	一一
濱本	徳次郎	福島村鍋掛	一〇
馬場	正彦	南田平村	一〇
小西	林一	志々小生月町免	一〇
久保	林一	小佐々村天岳免三三九	一〇
浦原	太郎	小値賀町田原免三六八	一〇
白石	留夫	平村平郷三四九八	一〇
薩摩	留次郎	小値賀町二六〇三	一〇
平水産相互株式會社		平戸町平戸岩上免三三六	一〇
浦	常吉	福島村土谷三五	一〇
前田	守喜太郎	福島村	一〇
永母	菊太郎	佐々町須崎免六一	一〇
永母	又三郎	佐々小清免三五	一〇

裏面白紙

18

赤木	善作	長崎縣北松浦郡小佐々村西川内五〇四	一
張本	初太郎	平村四〇三	一
森	宗一	中津長村堤免九三〇	一
浦瀬	芳太郎	南田平村字下字來目免二四	一
五島西部機帆樞共榮組		南松浦郡岐宿所川原郷二九六	四〇
平山	守三郎	久賀島村	三〇
山下	丹藏	玉浦町玉浦郷	一〇
鶴田	廣	五八	二
平山	八三郎	番江町七八三	二
濱	政吉	玉浦町玉浦八四〇	二
馬場	城作	奈良尾町奈良尾郷四六	二
赤尾	善吾	奥浦村	二
赤尾	勉	奥浦村	二
楠森	森吉	玉浦町玉浦郷八	二
鹿山	市之進	荒川郷二	二
松本	丈吉	福江町松山区樫河充二	二
牧野	鹿太郎	福江町下下津七四七	二
中口	善吉	二	二

18

大賀	與助	長崎縣南松浦郡番江所番江郷	二
樋口	初太郎	玉浦町小川九三三	二
吉田	一夫	佐世保市本島町六一	三二七六
古藤	松平	大官町一三	三一四九
木原	久太郎	戸尾町三五	二七八七
鈴木	武二郎	深立町二四	九三冊
下村	不三	畑中免二〇	八〇九
株式會社奈雅井商會		白船町八二	四三七
山本	英一	若葉町九	四四二
合資會社古藤商店		松浦町三九二	三四〇
藤山	金裕	畑中免一〇八四	一七五
酒井	正英	下京町一三六	一四三
牛草	俊秀	畑中免一〇八五	一一二
合資會社川副商會		戸尾町八七	一一〇
河合	義博	三浦町五丁事其柄	一一〇
津田	學	万津町一二	一〇〇
丸三肥料株式會社		祇園町九二	一〇〇
吉田	惣一	三浦町	一〇〇

裏面白紙

17

川	副	隆	佐吉保市木場田町六。	五〇
九	北	運	輸合資會社	五〇
土	田	德	衛見	三七
津	田	元	藏	二七
木	下	湖	男	二七
有	吉	真	島瀬町一三九	二五
奥	竹	九	三	二〇
田	崎	奥	四郎	二〇
石	井	麗	吉	一〇
西	村	谷	水郎	一〇
土	屋	敬	三	一〇
罷	原	好	壽	一〇
中	村	精	一	三〇
山	本	富	樹	二五
高	田	秀	全	一〇
近		肇	諫早市久山町二九七	三
			新港町二〇	
			下京町一二二	
			島原市中廻三九八	
			藤原町三五五	
			下京町六八	
			万津町一	
			天神町	
			八幡町二九	
			若葉町八一	
			瀬戸越港四五〇	
			天神町三〇三	
			戸尾町八七	

大分縣

末	松	三	郎	別府市鶴見区木原	三三〇
真	村	シ	ユ	大分縣宇佐郡柳井浦大字江角賀	二〇
坂	田	幸	全	玖珠郡八幡村太田	五

14

熊本縣

岩	尾	三	德	熊本縣宇土郡三角町	二六九
三	角	政	次郎	全	二〇六
村	本	伊	代造	全	三〇五
森	田	惣	大	全	一九三
山	下	保	全	全	一七一
岡	田	武	房	全	一五四
三	坂	海	運	株式會社	一一〇
中	島	義	坂	全	一〇〇
山	下	吉	友	全	九五
溝	田	榮	喜	全	九五
村	本	惣	太郎	全	二〇
				線山村馬渡長一	
				宇土町角段原	
				三角町	
				一二五九	
				字三角浦三〇八	

裏面白紙

18

切通	藤次	熊本保字上郡三角町	二
黒田	三太郎	菅北郡水俣町字深木八里	三三三
福島	勘太郎	佐敷町討石	四五
東極運輸株式會社		田浦村小由浦九五九	三〇
加藤	重吾	佐敷町討石	五
荒木	福旺	天草郡天領村	四二四
五島	明義	本渡町	二五一
岩尾	忠太郎	阿村三九五	二五〇
小山	力太	楠浦村	二〇〇
萩原	宗作	赤崎村二〇三	二〇〇
置田	伊要吉	登立町二五八四	一八八
江崎	折作	牛深町三〇五	一三五
村田	安造	中村字柳四三五	一三〇
根元	順藏	宮地村	一三九
大石	卜毛	富岡町三六八	一六
山畑	惣平	浦町二四八	五二
田崎	千壽	阿村七	五
龍本	増雄	穂島村七	四六

18

藤島	藤七	熊本縣天草郡高下村三五六一	四三
穂島	船組	穂島村七	四〇
奈良崎	惣一	本渡町三五九	四〇
清水	四郎造	姫戸村三五四	三七
吉永	義治	牛深町二五九	三五
永野	豊一	阿村	三三
久保田	万造	阿村	三〇
森田	三郎	御領村	三〇
宮下	豊全	富津村今崎津五七	二九
松崎	禮一	本渡町廣瀬五七	二七
千原	鈴喜	登立町	二五
双原	佐吉		二五
木村	藤四郎		二五
岡田	實次郎	今津村字合津	二一
杉本	廣吉	阿村八三八	二〇
中松	源作	姫戸村	二〇
一三	朝雄	字三箇戸	二〇
大野	巳代松	御所浦村二〇七	一五

裏面白紙

小崎 秀松 熊本森天草郡豊古村字三間戸三八一五 一五
 岩本 卯一 全 登立町二五三五 一五
 浦山 市志 全 阿村二二六 一〇
 田崎 徳松 全 七六八二 一〇
 吉永 弥太郎 全 御所浦村 一〇
 堤田 藤助 全 八二三四八 一〇
 鶴岡 庄松 全 通島村三五七一 一〇
 山道 義寛 全 一〇
 平松 甚太郎 全 一〇
 清水 眞一 全 姫戸村字追浦二二二六 一〇
 清心 清一郎 全 楠浦村 一〇
 松田 勝次 全 高岡町二六六一 一〇
 長井 政吉 全 中田村四〇二 一〇
 竹内 弥七 全 二江町 一〇
 山下 庄市 全 下田村 一〇
 松本 良松 全 王名郡王名町立願寺松十寮 三二〇
 黒田 勝全 銀託郡小淵島町二五二 六一
 川村 弘全 全

水山 伊三郎 八代市徳洲町二四一 三〇九
 大島商事有限會社 全 大島町四八三 七二
 谷口 佐藏 全 蛇籠町三四七 二五
 谷口 貞藏 全 建馬町才七隣組 二五
 樋口 雅己 全 三二六 二〇
 難波 静一 全 上建馬町 一〇
 和田 小三郎 全 船大工町 一〇
 鍵本 彌一 全 本町三丁目 六
 丸山 賢吉 熊本市本莊町一六七 五三

鹿兒島縣
 河野 武治 鹿兒島縣日置郡下伊集院村有尾田三 三四
 八木 覺則 全 鹿屋市木谷七四五 五

裏面白紙

裏
面
白
紙

整備計画認可申請書

福岡県若松市元海岸通九八五ノ五

西日本石炭輸送株式会社

整備計画認可申請書

昭和二十三年 月 日

福岡縣若松市元海岸通九八五ノ五

西日本石炭輸送株式會社

特別管理人

野村 治 一 良

橋 本 一

辻村正一代理人 寺 井 正 武

岩崎喜郎代理人 中 川 竹 治

運輸大臣
大藏大臣

殿 殿

一 會社の住所

福岡縣若松市元海岸通九八五ノ五

商号

西日本石炭輸送株式會社

二 特別管理人の住所氏名及會社との關係

東京都杉並区上萩窪壹丁目貳百參拾番地

西日本石炭輸送株式會社

代表取締役 野 村 治 一 良

東京都杉並区宿町貳百五拾壹番地

西日本石炭輸送株式會社

常務取締役 橋 本 一

東京都杉並区和田本町八百參拾五番地

債権者株式會社日本興業銀行代表者

(指定時債権額一〇〇〇〇〇〇〇円也)

辻 村 正 一

行代理人

福岡市天神町八拾番地ノ貳

日本興業銀行福岡支店支長

寺 井 正 武

大阪府豊中市百四拾貳番地ノ拾

債権者若松銀行福岡支店支長

(指定時債権額七三二五九円〇一先也)

岩 崎 喜 八 郎

行代理人

福岡縣若松市本町五丁目六百六拾參番地

住友銀行若松支店支長

中 川 竹 治

貳千萬元也

貳十萬元也

三 會社の資本金額
備付資本金額

(1)

(2)

裏面白紙

四 會社の皆む主廿事業 石炭海上輸送業及び同取扱業並に其の附帯事業
 五 法才五才一項又は法才三才一項の何れの規定によつて申請するかの別
 才五才一項の規定によつて申請

六 才七才の規定による整備計画

(一) 會社の存続又は解散の別 資本金五千萬元とせし存続
 (二) 存続する場合は整備計画を行ふに當つて商法の規定による會社の整理によるかの別
 商法の會社の整理の規定によらばい

(三) 存続する場合に左に掲げる事項

1. 現在の會社の商号目的並びに本店及び支店の所在地

商号 西日本石炭輸送株式会社
 目的 機帆船其の他の船舶により左の事業を営むこと
 一 石炭其の他の貨物の輸送
 二 船舶の取得及賃貸借
 三 本船艇体及機帆の建造並に修理
 四 前各号の事業に附帯又は附聯する事業

本店所在地 福岡縣若松市元海岸通 九八五の五
 東京支店若松 東京都中央区京橋二丁目四番地ビル内
 大阪 大阪市北区堂島浜通三丁目四番地古河ビル内
 宇都 宇都市東区海岸通二丁目二八
 若松 若松市元海岸通 九八五の五
 福岡 福岡縣京都郡若松町若松埋立地
 佐保 福岡市石城町一丁目二二
 佐保 佐保市萬津町一
 大牟田 大牟田市本町二丁目二四

口 現在の會社の資本金額 貳千萬圓也
 併に資本金額 貳千萬圓也

ハ 現在の會社の役員の名

監査役	全	菅野	久太郎
全	木原	徳一	蔵
全	岸川	五藏	十
全	杉本	磯五郎	勝
全	宇山	國勝	政
全	村田	時夫	正
全	田中	謙九	次
全	吉田	一	重
全	嶋田	三	吾
全	石橋	九	一
全	山本	定	雄
全	森本	三	造
全	小川	辰	郎
全	鹿本	伸	郎
全	神原	福	郎
全	壽福	守	
全	橋本	新	
全	内田	留	
全	小幡	賢	
全	多賀	治	
全	野村	良	

ニイ及び口に掲げる事項を變更しようとする場合は其の附帯する事項及び費用を必要とする事由
 資本金額拂込資本金額を五千萬圓とする
 旧債務の償還並びに資本調整の爲め

裏面白紙

本法才三九条の大才一項の規定により會社の役員を兼任又は解任しようとする場合には兼任又は解任しようとする役員の名及び兼任又は解任を必要とする事由並びに同才三項の規定により定められる役員任期

- (四) 解散する場合に左に掲げる事項
 - 該當事項なし
- (五) 合併する場合に左に掲げる事項
 - 該當事項なし
- (六) 合併しつり會社を設立する場合に左に掲げる事項
 - 該當事項なし
- (七) 第二會社を設立する場合に左に掲げる事項
 - 該當事項なし
- (八) 第三會社に資産を出售又は譲渡する場合に左に掲げる事項
 - 該當事項なし
- (九) 旧勘定に所屬する資産の処分については左に掲げる事項
 - 該當事項なし
- (十) 旧勘定に所屬する資産の全部又は相当部分を包括して処分する場合に左に掲げる事項
 - 該當事項なし

旧勘定に所屬する資産を個別に処分する場合には処分の方法処分の相手方その資産の種類帳簿価額及び処分見込價額並びに個別に処分することを必要とする事由但し重要でない資産については概括してこれを定めることができる

資産の種類 帳簿価額 処分見込價額 処分の相手方 処分方法

土地 九〇〇〇.〇〇 三〇〇〇.〇〇 福井義敬 現金拂

建物 八八三三九一 一八〇〇〇.〇〇 福井義敬 現金拂

有價証券 本才三九条の 証券種類 額 処分方法

個別に処分する事由…… 処分資産の性質上包括処分困難であるため

八已を得ない事由により旧勘定に所屬する資産の処分ができない場合にはその資産の種類帳簿価額及びその事由

資産の種類 帳簿価額 処分方法

船舶(石丸丸) 三三三〇.〇〇 石川海上輸送に利用のため

由利船株式会社 三三三〇.〇〇 上記會社は該社の船隻運送部を右米輸送部門より独立して設立しようとするため

株主 三三三〇.〇〇 船隻の停止及び公正取引の確保に因する法律才三九条の項の規定に依り専断に停止しようとするため

有價証券 本才三九条の 証券種類 額 処分方法

上記會社に該社の能率増進部物資課として本紙業組合の生活必需品を配給するが此の業務を分離し此の種業を有價証券として設立しようとするため

債権 債権の停止及び公正取引の確保に因する法律才三九条の項の規定に依り専断に停止しようとするため

債権 債権の停止及び公正取引の確保に因する法律才三九条の項の規定に依り専断に停止しようとするため

前号に依るもの以外の資産の処分については左に掲げる事項但し當該特別經理株式會社の通常の業務の運営に伴ひ処分するものを除く

処分の相手方の住所職業又は事業の主要氏名又は名称及び當該會社との関係

口會社の資産を借貸出資又は譲渡する場合にはその資産の種類帳簿価額処分見込價額及びその条件

ハ會社の資産の処分を必要とする事由

有價証券

本才三九条の 証券種類 額 処分方法

債権 債権の停止及び公正取引の確保に因する法律才三九条の項の規定に依り専断に停止しようとするため

債権 債権の停止及び公正取引の確保に因する法律才三九条の項の規定に依り専断に停止しようとするため

種別	名称	種類	額	処分方法	処分先等
有價証券	由利船株式會社株式	株式	八五〇〇.〇〇	〇	証券管理南豊放散会に処分計画を提出し承認しこれを執行し処分する
	印清洋行株式會社株式	株式	九三三〇.〇〇	〇	〇
			九三三〇.〇〇	〇	〇
			〇	〇	〇
			〇	〇	〇

裏面白紙

(11) 法外六本才一項才十号に規定する事項については左に掲げる事項
イロハニホヘトチリ又左記の通り

項目	金額	項目	金額
規則才二本才号(1)掲げ掛	4,461,794.00	規則才二本才号(1)掲げ利益	125,447.00
" (ロ)	0	" (ロ)	642,653.00
" (ハ)	448,234.75	" (ハ)	18,724,474.12
" (ニ)	11,980,750.07	" (ニ)	7,313,531.16
" (ホ)	238,186.62	合計 (2)	26,806,106.00
" (ヘ)	381,948.21	特別損失(1)-(2)(3)	(396,317.00)
" (ト)	5,675,708.55		
" (チ)	0		
合計 (1)	26,409,788.00	評価換場合	評価差益 (4) 0 特別損失 (3)-(4) 0

	資本金又は 債権額	評価換シタ場合ノ損失負担			評価換シタ場合ノ損失負担		
		負担額	負担割合	残存額	負担額	負担割合	残存額
株主 知照者	20,000,000	0	0	20,000,000	0	0	20,000,000
知照者 債権者	107,164,009	0	0	107,164,009	0	0	107,164,009
合計	127,164,009	0	0	127,164,009	0	0	127,164,009

上記金額は才五本才一項の規程により修正す

此評価換を必要とする事由 特別損失の額が大きいので評価換は行はな
マ法才三十四条の四才一項の規定により留保を必要とする積立金額及びその計算の基礎
以積立金の留保を必要とする理由
該當事項なし
旧債権に同じその条件を変更しようとする場合には左に掲げる事項
1. 条件を変更しようとする旧債権の種類・額・債権者の氏名又は名称並びに従前の条件及び変更しようとする条
件の内容

債権者の名称	旧債権の額	貸付形式	期末の期限	利率	担保条件	変更しようとする期限	利率	担保条件	備考
住友銀行若松支店	三三三三三三三三	手形貸付	昭和三三三三	日歩一四五	なし	昭和三三三三	日歩二二三	なし	利率は金融情 勢により増減 する
小計(住友)	三三三三三三三三								
安田銀行九州若松支店	五〇〇〇〇〇〇〇〇	手形貸付	昭和三三三三	日歩一四五	なし	昭和三三三三	日歩二二三	なし	利率は金融情 勢により増減 する
小計(安田)	五〇〇〇〇〇〇〇〇								
帝國銀行若松支店	三三三三三三三三	手形貸付	昭和三三三三	日歩一四五	なし	昭和三三三三	日歩二二三	なし	利率は金融情 勢により増減 する
小計(帝國)	三三三三三三三三								
合計(帝國)	三三三三三三三三								

旧株主が引受けない株式及び引受権の譲渡がない株式は会社の後身及び従業員、地方、一般公衆の順に割当てるものとす
。賣出価額
旧株主及び引受権譲渡を受けた者の引受ける株式については額面金額その他の者に
対しては特別管理人の定める何額

本法第二十九條の三第二項の規定により株主及び債権者に交付すべき金銀の計算に肉する事項
該當事項なし

へ新株の引受権の内容及び法第二十九條の四の規定によるその引受権の譲渡に肉する事項

旧株主であつて引受権を譲渡しようとする場合には左記を条件として之を認める
。旧株主であつて引受権を譲渡しようとする場合には左記を条件として之を認める

- 1) 引受権譲渡申請出期日：増資新株割当通知書發送の日後一ヶ月以内
- 2) 引受権の譲渡を認める期間：1)の申出期日満了後一ヶ月以内
- 3) 引受権を譲渡しようとする者は會社の発行する引受権譲渡証明書に引受権を譲渡しようとする株式数及び自己の氏名を記載捺印の上1)の定める申出期日迄に之を会社に呈示すること 右証明書は当該呈示者が引受権を持つ場合当該証明書に会社が証印を押すことにより有効となるものとす
- 4) 引受権の譲渡をしようとする者は相手方に対し代金引換に引受権譲渡証明書を交付すること
- 5) 引受権の譲渡を受けた者は株式申込書に引受権譲渡証明書を添附して会社に提出すること

ト資本増加を要する事由 旧債務償還資金調達並びに資本調整のため増資す
法第二十一條の規定による株式を除くの外議決権のない株式を発行する場合にはその発行を必要とする事由
該當事項なし

特別経理株式会社から事業設備を新設、拡張又は改良しようとする場合には左に掲げる事項
該當事項なし

社債を発行する場合に、左に掲げる事項
該當事項なし

法第二十條第二項の規定により才二會社以外の出資を受ける者が債務を承継する場合に左に掲げる事項
該當事項なし

昭和二十年勅令第六百五十七号第一條の二の規定による指定会社である特別経理株式会社については主務大臣の指導事項
該當事項なし

昭和二十年商工、文部省令第一号第一條第一項の規定による経営者又は昭和二十年運輸省令第三十三号第一條第一項の規定による経営者である特別経理株式会社については主務大臣の指定する事項
該當事項なし

昭和二十年商工、文部、農林、運輸、厚生省令第一号第一條又は才二條の規定による指定施設又は指示施設を經營し又は権限に基いて占有する者である特別経理株式会社については主務大臣の指定する事項
該當事項なし

特別経理株式会社組織を更改しようとする場合には左に掲げる事項
該當事項なし

其他主要な指す事項 該當事項なし

七 才二條の二の規定により附記しなければならぬ意見を表明した利害關係人の氏名又は名称當該意見を採用しなかつた事由
該當事項なし

八 その他参考となすべき事項
整理計画提出に肉する公示の日

昭和二十三年 月 日

× 上

裏面白紙

裏面白紙

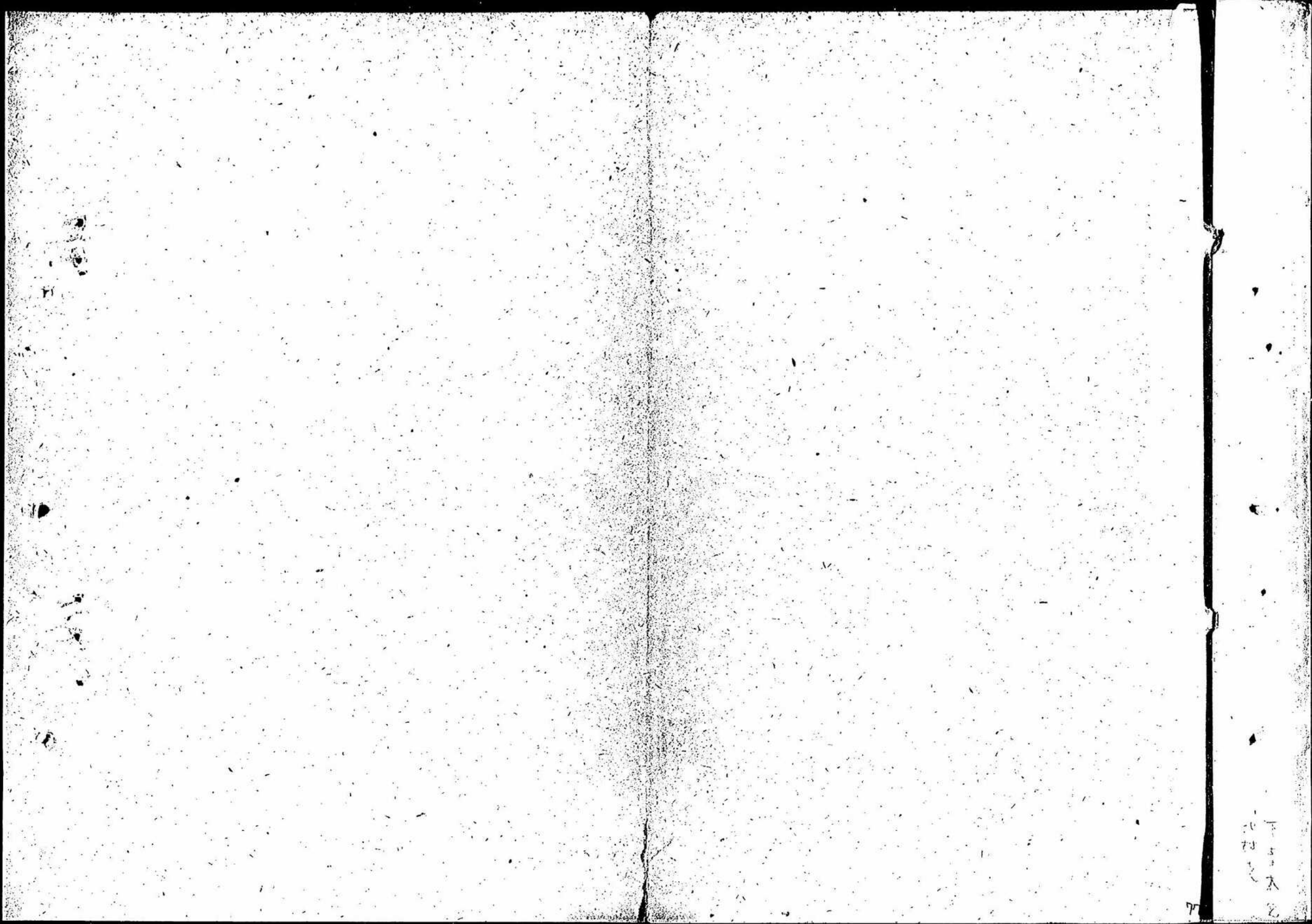

下
村
太
七

