# 寫眞週報

内閣情報部編輯
十月廿三日・第百卅九號・十セン

アジア歴史資料センター
Japan Center for Asian Historical Records
http://www.jacar.go.jp/

紀元二千六百年奉祝

# 特別觀艦式

御召艦比叡の前艦橋から及くも双眼鏡御手に艦隊をみそなはせられる　天皇陛下

紀元二千六百年を壽ぐ特別大觀艦式は秋晴れの十月十一日横濱港外において莊嚴かつ盛大に擧行された

畏くも　天皇陛下には戰艦比叡に召させられ、先導艦高雄、供奉艦加古、古鷹を隨へさせられ、參加の聯合艦隊旗艦長門をはじめ、軸艦相ふくむ艦艇百餘隻の精鋭が築く鐵の浮城、及び秋空を壓した海鷲五百機の大編隊が示した威容を親しくみそなはせられた

なほ、この日　天皇陛下には優遇なる勅語を賜ひ、複雜微妙な國際情勢の下に太平洋の波漸く高まらんとして帝國の使命重大を加へるとき皇軍將兵の益々奮勵努力すべきことを御諭し遊ばされた

海軍省

# 紀元二千六百年奉祝 特別觀艦式

マストに高き天皇旗は燦として秋陽にきらめき、御召艦比叡は艦橋から打出す皇禮砲の中を、靜かに波を切つて横濱港外の觀艦式式場に進む。御召艦が港外に出づる頃、かねて港口でお待ち申し上げてゐた供奉艦高雄は先導となり、加古、古鷹の供奉艦は御召艦のうしろに從つて進む。この日式場はと見れば東西に縱列を布いて航空母艦、潛水艦の第一列、旗艦長門以下主力艦、驅逐艦から成る第二列、第三列、主力艦、巡洋艦、潛水艦、掃海艇の第五列といふ順で、更に最南端には番外列として潛水母艦その他が居並び威容雄渾まさに比ふべくもない堂々たる陣容である

御召艦は、やがて第一列と第二列の間に進み入る。このとき各艦からは君が代のラッパと共に萬歲のどよめきが大洋を響する。そがて秋空の一角に爆音の轟くと見る間に、わが海軍の大編隊が鵬翼を連ね東方から式場上空へ飛び來つた。これぞ空中分列式に參加の第一集團の戰鬪機、攻擊機、二百五十餘機に次いで、またもや第二集團の水上偵察機、飛行艇の二百五十餘機の荒鷲が勇ましく、美しく、頼もしき勇姿である。秋陽銀翼に映する海鷲の威容に陪觀の將星、百官もたゞ感嘆するのみであつた

いまぞ、波の上には艦艇、堂々と浮び、空には五百の鵬翼秋風を切つて、靑い空、碧の海と一體となつて展開された豪華大觀艦式を拜觀するもの、二千六百年のこの佳き年、よくぞ海國日本に生れた感激を一入新らたにしたことであらう

1 供奉艦加古からはるか式場を見れば雲霞の如く艦艇は居並ぶ
2 二集團から成る海鷲五百機の堂々たる空中分列式
3 空中から式場を臨む
4 御召艦比叡は高雄に先導され、式場第一列、第二列の間に進み入る

撮影 海軍省



アジア歴史資料センター
Japan Center for Asian Historical Redords
http://www.jacar.go.jp/

# 秋佛印の進駐譜

灼けつくやうな炎天下をゴッゴッと雷音も高く佛印國境を越えて濱山に入つてからもう幾日、友軍は海から河内にも進駐したといふことを聞いた

あの頃は實に暑かつたが、流石に昨日今日はチベットから吹いてくるといふ涼風が野づらを渡つて天幕村の低い軒に訪れる。冬を知らぬ亞熱帯のこの北佛印地方にもこれから來春までは爽やかな秋がつゞくのだ。東南の季節風が吹いて濕氣の多かつた頃に續發した熱病もぐんと下火にならう

一度は山の中などへ逃げ込んだ安南人たちもこの頃ではほとんど元の住居へ歸つて町などではザボンやバナナを賣つたり、ブドー酒やレモン水の店などを開いて日本の兵隊のお客で中々賑づてゐるといふ

英國はビルマルートを又開くといふニュースが入つたが、なに、われ／＼がとこへきた以上無意味な話だ、と天幕村の議論は一致してゐる

萬雷の響きを鐵橋からすぢ一面に敵たゝ涼山に入る

親切な安南人は茶お迎てつ持を茶お

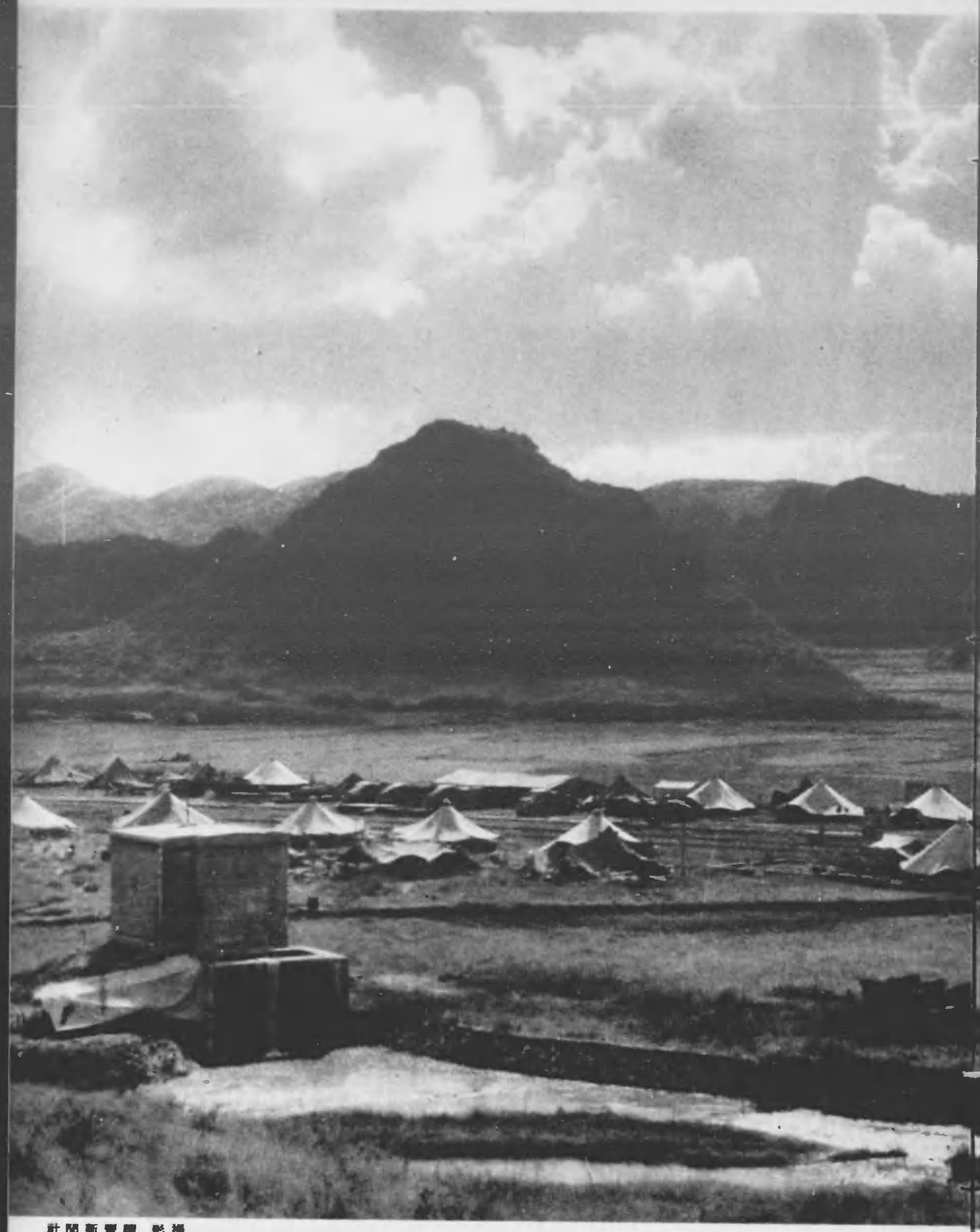

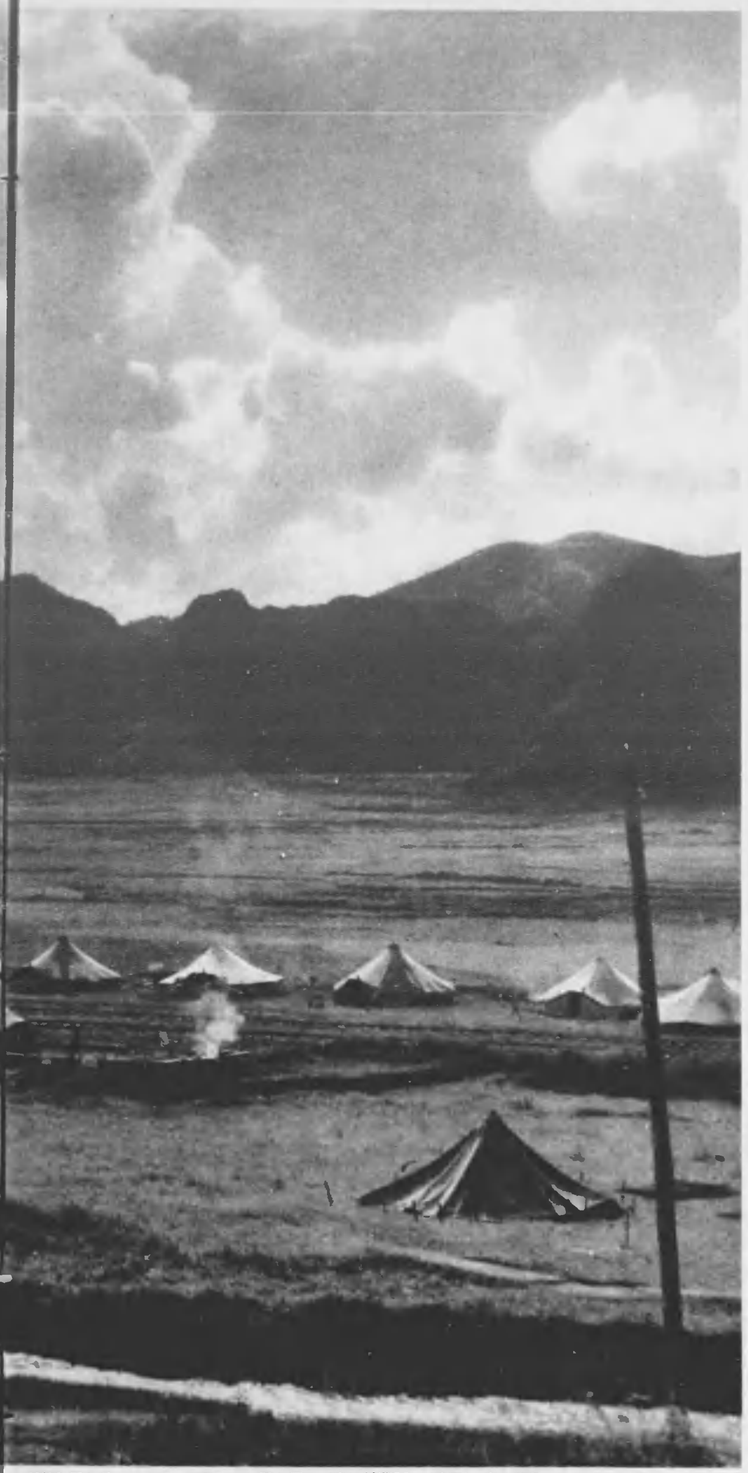

秋、だ。秋、だ。天幕村に夕べの風が訪れる。紅い空の郷愁

撮影　朝日新聞社



アジア歴史資料センター
Japan Center for Asian Historical Redords
http://www.jacar.go.jp/

# 防空指令第十七號

## ツイド

陽が落ちる。ドーヴァー海峡を間に彼我の空軍何百回、こゝドイツ空軍某基地では雷雨の警戒陣を敷いて夜の闖入者を待つ。鼻をのむほどの無気味な暗夜：『おゝい！ガスになるぞオ』地を這ふやうに這くから整備員の眼が流れて来る。気温がグーッと降つて夜は更ける—

寫眞協會

目をつぶつて、耳をすますと『あゝ聞こえる！　かすかに爆音、五機かな？』全身の緊張を耳に架める指令が飛ぶ。サアーッと探照燈が闇空を貫いて一條、二條、三條—

追撃機のエンヂンはかけられた。調子は上々『よし！来い』闘志満々機上の人となるや、彈丸のやうに滑り出した

ダダダダッ、機銃の音が聞える。探照燈に照らされて反轉する。敵機がキラリと光る。轟然！高射砲の火ぶたは切られた！

アジア歴史資料センター
Japan Center for Asian Historical Redords
http://www.jacar.go.jp/

# 七・七モンペ隊

## 大阪市

七・七禁令の効力發生を明日に控へた十月六日、大阪市の大通りから大通りへ贅沢排撃のスローガンを押し立てたモンペ部隊の大行進が行はれた

全市十五區の町會婦人部から選拔された女子青年團員を中心とする約二千名の婦人たちは各自手製のモンペ姿に身を固め、横幕、長旗を押し立てゝ午後一時半市國今の前に整列、土井市總動員部長らの『慰勵』の辭をうけた後、全員『贅沢は敵だ』『便衣を捨てて『贅沢は敵だ』『便衣を捨てゝ『贅沢は敵だ』『便衣を捨てゝ『贅沢は敵だ』『便衣を捨てゝ

# 一路總動員態勢へ

## ―新らしい勅令の解説―

事變發生以來、統制經濟といふことが喧ましくいはれ、また色々な方策が行はれてきましたが、今後は愈一層國家の經濟力を發揮するために、これまでの統制經濟の不備を補ひ、これからの戰局に本當に堪へられる强固な經濟體制が作られてゆかねばなりません。去る九月三十日、十月一日の兩日に亙つて開催された第十三回總動員審議會で可決された總動員法に基づく十二の勅令案もその一つの現れに他ならないので、近衛首相が審議會總會の席上挨拶された通り、いづれも高度國防國家の建設、國家總動員體制完備のために急速に實施を要するものばかりです

これらは大部分既に閣議決定され、こゝにその概要を發表、比較的一般民衆に關係の深い勅令及び勅令案に就いてその要點をかいつまんで見ませう

### 國民徵用令

これは昨年七月制定されたもので、いはゆる『白紙徵集』として知られてゐるものです。制定されてから今日まで數回發動され、內地は勿論、外地、大陸までその效力が及んで戰爭目的や生產力擴充のために大きな效果を現はしましたが、現在の內外の情勢から見ると、到底今までの制度では完全な人的動員ができません。即ちこれまで徵用されたものは國民能力申告令によつて登錄されてゐる百三十四種の技能者だけで、主として工業方面で特殊な能力を持つてゐる人だけでした。ですから、さういふ登錄者以外の人を集める時には白紙徵集によらねばなりませんでした。しかし、こんなことでは軍事上の目的を急速に遂行してゆくことができません。今度の改正は、この點の不十分を補ふため、軍事上必要ある場合に於ては命令の定むる所に依り、要申告者以外の者を徵用し得ることと規定したのです。從つて今後は大臣でも婦人でも子供でも徵用できるわけですから、何人も普段からお役にあづかる覺悟を持つてゐなければなりません

### 從業者移動防止令

從業者の移動は毎日相當多數に上ります。產業戰士が次々に職場を變つてゆくやうでは、生產能力に非常な影響を及ぼします。從來も從業者雇入制限令があつて、ある程度移動をふせいできましたが、矢張り法網をくゞつて人の引抜きをするものが少くなく、また最近は自發的に職場を移るものが多いので、その對策としてできた勅令案です

その改正の重なる內容は、移動制限をうける從業者の年齡が擴張されたこと、他に移動する場合の停止期間が一ヶ年に延長したこと、從業者の從事する職場の擴張されたこと、從業者の新採用は雇人の前歷を確めてからでなければならぬこと、等であります。從つて從來のやうに前歷を偽つたり、また知らぬふりをして新規採用されたり、したりすることができなくなりました。相當嚴重な制限ですが、使ふ者も使はれる者もすべて職域奉公の精神に生きてゆけば、苦痛にはならぬことです

### 船員に關する法令

船員に關するものは、船員徵用令と船員の使用等統制令と船員の給與統制令の三つあります

大東亞共榮圈の確立をめざすわが國の海運は、今後一段と飛躍せねばならぬのに、現狀は船員が不足し、船舶の運航に支障を來す傾向があります。上の三法令はこれに對處するためにできたものです

船員として徵用を受けるものは、昨年一月三十日發令された船員職業能力申告令に基づいて申告した海技免許狀所有者、下船以後三年未滿の者等で、徵用を受けた場合は命令され、船舶に乘組みます。使用等統制令は現在の船員や有資格者を適正に配置したり、移動を防止したりする取極めであり、給與統制は海上奇跡の特異性を斟酌して給與の適正化を圖り、海國日本の力强い發展に備へようとするものです

### 土地建物價格統制令

土地と建物の價格は、いはゆる九・一八物價停止令から除外されてゐたためもありますが、この一年の價格の暴騰は驚くべきものがあり、その結果一般民衆の住宅難は一層加はり、また物價の騰貴等にも影響を及ぼしてきました。そこでこれに對處する何等かの統制方法が早晩公布されるものと見られてをりました。さうしたわけで、今度の勅令では、取敢へず昨年九月十八日以後に新築や賣買によつて得た土地と建物に限つて統制されることになりました

その主眼は、昨年九月十八日以後に新築した建物で、自分が使用したり、また他人に貸してゐたりする建物を賣る場合は、建築費に登記料、不動產取得稅、同附加稅、受益者負擔金、管理費等を加へた金額以內でなければなりません。また、昨年九月十八日以後に買つた宅地と建物は、買つた値段に登記料や公租公課等を加へた金額以上で賣つてはなりません

その他土地建物に要した諸費用は、地方長官の許可を得て認めてもらふことができますし、また、宅地以外の土地、即ち田畑が宅地として賣られる場合も地方長官の許可を受けること等が定められてをります。いづれにせよ、これによつて多少とも思惑賣買などの不穩な行爲が抑止されることでせう

尙土地分讓の場合には、すべて地方長官の許可を要することになつてゐます

### 地代家賃統制令

地代と家賃は昨年十月二十日、價格等統制令と同時に地代家賃統制令を制定して昭和十三年八月四日現在のものに釘附けとなつてをりました。もやうど來る十九日は、その期限滿了となるので、現行令を全面的に改正したものです

これまでの地代家賃は原則として期限が來ても據置きつゝあります。しかし周圍の狀態によつて特に高かつたり、低廉であつたりする場合は調査の上、値下げ値上げができることになりました。また適正地代と適正家賃の規定ができ、その標準は新拓地、新築家屋の損失補償、管理費減價償却費、資本利子、修繕費、敷金等を含めて算出されたもので、宅地については土地資本の四分二厘に相當する額が標準地代となるわけです。これと同樣、標準家賃は、新築家屋の家賃については總建築費の一分二厘を以て規準とし、これに地代及び火災保險料が加へられたものです。尤も、これは一般的な場合で、アパート、下宿屋、共同住宅等の特殊なものはそれぞれ適宜に決定されることになつてをります

### 價格等統制令の改正

いはゆる九・一八價格停止令は十月十八日に滿期となりますが、更に一ヶ年間、つまり明年の十月十九日まで延長されることになりました。と同時に、過去一年間の實績を十分檢討して一層合理的に組み立てたものが今度の改正令です

主なる改正點は次の四點です

(一) 九・一八價格の決定の方法が不明瞭な場合には、從來は當人からの申請によつて地方長官がその價格を定めたために法律上の疑點が生じたのですが、今度は主務大臣がその價格を指定することになりました

(二) 大型の特殊機械類、例へば高壓ボイラー、蒸氣タービン、動力用機械類、或ひは飛行機、船舶のやうに一品毎に型式が異つて價格も相違してゐる物品は、一品毎の公定價格を定めることができ、また豫め取引前に行政官廳の認可を受けることとなりました

(三) これまでは取引所で取引される物品は、九・一八停止令の適用されませんでしたが、これは弊害が多いので今度から有價證券及び輸出に關係のある繭、生絲、棉花、綿布に限つて價格停止令から除外し、他の商品、例へば肥料、砂糖、雜穀、豆粕等は適用をうけることになりました

(四) 大陸向の輸出品の價格は停止令の範圍から除かれますが、運賃はこれまで通り適用を受けます

× ×

以上の他に國民職業能力申告令の改正、適正賃金設定を主眼とする賃金統制令、傳綱賃金、流動資金を統制する資金運用令、配當制限の强化、社員給與の適正化等を圖る會社經理統制令が制定されました



☆ 農民感あり　森銑　猛

農民『ホー、これがその外米かい。オラもこんだけうんと米とるべエ』

☆ 週して頂戴同賣板　杉　征夫

隣組對抗競走です。上の書きから質問に答へられなくては優勝にはなりません

☆ お隱居の奉仕　森比呂志

『さあ女中の役一も子守一も留守番でも町內の雜用はミンナ引受











ますよ』

☆ 要父母再教育　鈴木園彥

『ボク、新型戰鬪機書いてネッていつたんだい』

『まア、こんなに上手に畫いてあるのに』



アジア歴史資料センター
Japan Center for Asian Historical Records
http://www.jacar.go.jp/

# 新體制と舊體制

新體制は政治、經濟、文化各方面に亙つて行はれることは申上げるまでもないことですが、新體制といつても必ずしも新らしいものといふことばかりでなく、寧ろ場合によつては古いものがいはゆる新體制としてとり上げられる場合もあると思ひます。革新といふことは、一面は革新であるわけですが、その反面に復古といふことが矢張あると思ります。それは物質的な方面にもまた精神的な方面にもあります。新體制といへば何でも今からそれを樂しく今までまるで見たことも聞いたこともないものが現はれてくるんだからと、かういふふうに考へるのは一應の考へ方でありますが、まだ事實さういふこともあるかも知れませんが、しかしもつと深く考へて見ますと、ずつと前にあつたもので、良いものであるが忘れられてゐたといふものが復活してくるのも、矢張新體制から見ますと新體制といふことになると思ひます

明治維新の時を考へて見ましてもそこにはいろいろな歐米の物質文明をとり入れたといふ新體制であつたと思ひますが、と同時に日本の古い良いものを取戻すことも明治維新の時にあつたと思ふのであります

**ですから今度の新體制にしましても、現在から見れば新らしいものかも知れませんが、少し長い目で見ますと必ずしもそれは今まで無かつたものではない、やはり前にあつたものがこゝで復活することもあるのです、新體制で何でも新らしくなることはいゝといひますか、ものによつては餘りゆき過ぎても困ることであります**

野球でもチョーヴァー・ラウンドすればアウトになるので、あまり勢よく飛んでゆくと飛越してしまひますからさういふことのないやうに實際に即して誤りのない、今までよりも良いものを建設するといふことが新體制の本旨であります

それだから、今まで失はれてゐたものを、今とり戻すものは何でせうか。それは色々あると思ひます。やれ質實剛健でなければならないとか、節儉をしてはいけないとか、かうしてはいけないともいふことは、われ〳〵の小さい頃に普通に世の中に行はれてゐたことと思ひます。つまりわれわれの若かつた時分のことを今その通りにすればよい、さういふふうに私どもは考へてゐます

例へば、物を粗末にすること、物資を大事にするといふことは、この頃迄よりにはいはれません。私の小さい時分は始終「勿體ない」といはれたものです。「勿體ない」といふ意味をはつきりいふことは困難ですが、「勿體ない」といはれれば私どもの頭にすぐピンとくるのです。この氣持などは大いに復活しなければならないことと思ひます

また私一個人の考へとしまして新體制でやつたらよいと思ひますのは、昔の隱居制度です。これは非常によいことだと思ひます。今の世の中を見ると、どうも隱分隱居してもよいと思ふものが中々隱居しない。それが理隱にならなければよいのですが、どうも後からいろいろしやる方の非常に理隱になることが多多あると思ります。年寄は年寄でやつてもらひたいと思ふことが澤山あると思ひます。それを依然として同じやうに坐りこまれてゐるといふことは、これは非常に人の流通を惡くすると思ります。ですから、隱居制度などは今の世に大いに採り上げてもらひたいものであります

次に古くからいはれてゐることで今多少軽んぜられてゐることがあります。それは義理人情といふことです。私はこの義理人情は日本の一般の階級、いはゆる社會秩序もそれによつて守られ、また道徳の基礎も恐らくそこにあつたのではないかと思ふのです。義理は厚かつたといふことが、社會の秩序を保ち家庭の平和を保つ基本になつたと思ふのです。ところが近頃は義理人情が非常に薄くなつたのでありまして、決して昔の人のやうになれとはいひませんが、これが厚くなるといふことが、これも一つの新體制ではないかと考へるのであります

現在義理人情は薄いといつても、しかしやはり日本人である以上は、その心底に非常に細やかな厚いものを持つてゐると思ふのです。なぜなら私どもは芝居を見たり小説を讀んだりして、そこに現はれてゐる義理人情の世界にやはり涙を流す氣分が多分にあるのです。これあるがために、私は日本人が忠義でもあり、孝行でもあると思ふのです。私どもはかういふ本當に身體の中に流れてゐる日本人特有の精神に基本を置くことが根本問題、或ひは精神問題を取扱ふ上に非常に必要ではないかと考へます

**物質的方面も、精神的方面も、新體制は政府であるとか、大政翼賛會であるとか、さういふものに委せておけばよいのだ、今に何か新體制をやるだらうといふふうに考へないで一つ、國民が皆でやつてゆくやうにしたいと思ふのです。**これは何も皆さんが會を作つてやつて下さらなくともよろしいのですが、お互に一人が一つ宛新體制をやればよいのです。誰もが何か一つ宛位は新體制をやつていたゞくことを考へていたゞきたいものです

**新體制としてやるべきことは澤山あります。**大抵それはやさにくいものばかりでせうが、これを誰もが新體制を俺だけでやつて見ようといふ氣持になつて皆が一つづゝやれば、これが日本を國を通じての一つの革新になると思ります。例へばこれから朝早く起きよう、これも手近かな一つの新體制ではないでせうか。その他考へて見れば直されねばならぬことは、物質的方面にも精神的方面にも澤山ありませう

どうかわれ〳〵大政翼賛會に委せきらないで、すべての者がめいめい新體制をやつてゆきたいと思ふのであります

（十月十三日夜内閣情報部で開催された「政翼」に於ける講演会に於ける政翼賛會事務局長伊藤述史氏の講演より抜萃）



# 明るき家

## 軍事援護施設を訪ねて（三）

火野葦平

山口隣保館

次の手紙は私が戦死した或る友人の細君にあて出したものである。南支の戰場で私の戰友は殘された細君は三人の子供を抱へて途方に暮れてゐた。家庭的にもいろ〳〵と事情があるらしかつたが、遺骨を迎へてからと通りの後片づけが終ると、さてこれからどうしたものであらうかと、私に相談に來た。私は或る時、山口市にある山口隣保館を訪れた。聞つて來ると私はすぐに戰友の細君に手紙を認めたのである

だいぶ秋いらしくなりました。その後相かはらず御元氣のことと存じます。この前お伺ひした時にはまだ中の嬰さんが少しおなかをこはしてゐたやうでしたが、もうすつかり快復しましたか

私は昨日山口駅の方に用がありました。山口市に軍人遺家族授護事業として設置されてゐる山口隣保館といふのがあるといふことを聞いたからです。私は山口市は初めてでしたが、小郡から汽車で乗り換へて行くつもりだつたのは滑稽でした。小郡の駅に隣保館長の山本一雄氏が迎へてゐて下さつて、自動車に乗せられましたが、山口線の鐵道線路に添うて立派な鉄筋造りの大きな建物がありました。そこは山口市なのです。

隣保館は中國山脈の支脈の麓に仮つて聞まれ、その間は一面の水田で美しく稔つた稲の穂が風を受けて波のやうに揺れてゐました。去年は早魃でこの附近一帯の稲作は全滅であつたさうですが、今年は平年並には出來てゐるさうです。湯田の温泉といふのは隣分古くからあつたもので、温泉町は殆んど旅館ばかりですが、そこには傷痍軍人の温泉療養所が三軒あるといふことでした。後に私はそこに參りましたが、當座はこの湯田はたくさんの傷痍軍人が溢れてゐて殆んど白衣の町であつたといふことです

山口隣保館長山本一雄氏は豫想して來たよりもずつと若く、瀟洒とした建物の主に適はしい青年紳士でした。この隣保館は今年の五月十五日に竣成をしたものだそうですが、たゞ建物が新らしいといふだけではなく、設計に充分意が用ひられてゐて、なによりも採光に注意が拂はれ、實に明るい感じのする建物でした。軍人遺家族といふ或る意味では不幸な人達を收容してゐるこの建物がこのやうに明るく出來てゐるといふことは私にはひとつの象徴のやうに思はれました

私はよそでも軍人遺家族の授護施設を見たことがありますが、なによりもこの隣保館に感心したことは非常に合理的な綜合施設であるといふことです。こゝの主な事業を書いてみると次の三つです

**授花業**

これは母子ホームで、現在十家族が收容されて生活してゐます。家族の中には主人が戰死したものもあり、現在出征中のものもあります。身寄りの少ない人の世話をするわけですが、アパートメント式に個々獨立した居室があつて、自炊をしてゐるのです。十二家族がゐたさうですが、私が行つた前日、タイピストとなつて就職出來たために一家族出所したといふことでした

**授産場**

遺家族の婦女子に對して授産及び授職補導をし、經濟的基礎と勤勞精神の確立保持とを目的としてゐます。これには洋裁ミシン、編物手藝、洗濯、和服裁縫、タイプライター等の科目があります

**家庭社會保健婦巡回指導**

看護婦と産婆の資格を持つた者を社會保健婦として遺家族の家庭を訪問させ、家庭の健康保持に努めるもの、これは三人ゐたさうですが、一人は

工場生産に就く婦人

## 銃後 無業者も 奥様 乗出す

## 職能奉公

東京市厚生局職利課では市内八ケ所の職業補導所で、從來、就職希望者や轉失業者に旋盤、仕上、製圖、タイプライター、簿記珠算、理容、ミシン、編物等の職業知識と技能を授けて人的資源の充足に乗りだしてゐるが、これらの補導所を巣立つ人々は年々二千人以上に上り、何れも好評をもつてそれ〳〵の職場に迎へられてゐる

殊に今まで全然、または久しく職業に從事してゐなかつた有閑婦人や恩給生活者などの無業者が、ブラブラしてゐては申訳ないといふいはゆる職能奉公の精神を自覺して入所補導を受ける人たちが多くなつたことは、時勢柄注目される

—東京市—



アジア歴史資料センター
Japan Center for Asian Historical Records
http://www.jacar.go.jp/

親の病氣で困窮してゐるので、現在二人をやつてゐるとのことでした。一人はこゝの櫻花寮で引き取つて養成した飯田君といふ人で、主人が戰死したために農業が困難になり、こゝに入所したのださうです。奇妙な性格も持つてゐるし、純心に働いてゐるといふことです。山本館長は家庭訪問調査表といふ書類を深山私に示しました。それは就學保健婦が巡回して各家族の狀態を記錄したものです。なかなか細かな調査表で、環境の衛生狀態、家のこと、室數、疊數、日當り、換氣、使用水、等まで細かく書かれてあります。その間に挿まれた紙には訪問時の感想が書かれてあります。たとえば、次のやうな調子です

『飯田ヨシサント面會。出産中ノ家古サンノ孫ナル一人ノ長男ヲ十ケイ子四年前ニ他界シタトノコト。ヨシトメモ一人ノ孫ヲクレテ留守ヲヤツテキルノデ、最ハトイツテモ近所ノ縫ヒナホシクラキデアル。生活ニ困ルヤウナコトハナイト見テ。孫ト二人ノ生活デアツタ。授産カテ深山ノ手紙ヲ見舞カテ冬作コ米ト樣ニトノ使リカ來テキルカ返事ヲ書ク事ガ出來ズ、私ニ五本分ノ返事ヲ書クコトヲタノマレテ一寸テルヤポスト三落スコトヲ約シテ辭ス』

これはこうその飯田といふ人が書いたのかどうかは知りません。微笑まれるやうな文章です

隣保館の仕事は以上のこうを基本としてゐます。これに乳兒園、幼兒保育所、幼稚園などが附屬して、その外いろ〳〵な仕事があつて、山本館長は笑ひながらいふところによれば、大小六十の仕事があるさうです。

山本館長は柔和な口調で、どうも話下手で、と嘆りながら話しました

『いろ〳〵な仕事をやりながら何よりも私が心かけて居りますのは、ここに集る人達の心を明るくすることです。じめ〳〵した氣持を一掃させ、更生の希望をしつかりと持たせることです。まづこゝに收容した人達をいつまでも止めておくのではなく、自立の出來るやうな道を作つて送りたいことを考へてゐます。殊に母親にしつかりした氣持を持たせることが何よりも大切なことと思つてゐます。しかし正直にいつて女の氣持といふものは私達が考へるやうにはいかないものであります。時には戰死した夫の甲斐のある仕事と思ひ私は一身をうちこんで努力して居ります』

隣保館幼稚園の迷子の子供達

私も山本館長の電話を立派だと思ひました。

それから私は案内されて館内を見せて貰ひました。その設備のことや部屋々々のことについては、紙數の關係上、詳しくは書けませんが、あなたがそれに費した時間と費用とは決してあなたの心を動かし明るくするにちがひないものであることを私に確信をもつて申し上げます。不幸な運命におかれた人達が集つてゐるこの家が、こんなにも明るく生き〳〵としてゐるといふことは、どうしてもいつまでもいつまでもいつたらいつてしまふことがよくある。子供はまたまたわかるないのでしたかと思つて不思議さうに母親を見る。そんなことを日數に子供がしめくくりをする。これは考へなければならぬことがありまして、母子寮の責任者は男でなければいけないといはれるやうなことも出來ることがあります。なか新らしい道に向つて更生しなければならぬ母子に感傷は禁物と思ひます。東京の武藏野婦人寮といふのは山の麓にあります。この間行きました時に、練兵してゐる兵隊さんの姿にあれて、ほんとうに見てゐるのです。私は胸のなかで思ひました。國家の更生の使命とする私達はこのやうな感傷は禁物といふものがたくさんあります。從來は稍ともすると工場化し、道家員の人は職工であるに止まるやうなことが見られたのですが、それでは何にもならないのです。ここに通つてミシンをやれば幾らかの收入があるとされて生活してゆくといふだけでは更生の本義に途はないわけです。そこで職を覺えてそれを活用してゆくのでなければ何にもなりません。私の方の授産場は專らその趣旨でやつて居ります。社會保健婦なども家庭を廻つてゐると、いろ〳〵人事相談が多いやうです。しかしこちらでは貧富貴賤などは考へないことにして、只管健康保持を建前にしてゐます。一月一日から牛乳配給なども私たちの手でするようにしてゐます。ともかくこの仕事はやはり甲斐のある仕事と思ひ私は一身をうちこんで努力して居ります』

それから私は案内されて館内を見せて貰ひました。その設備のことや部屋々々のことについては、紙數の關係上、詳しくは書けませんが、あなたがそれに費した時間と費用とは決してあなたの心を動かし明るくするにちがひないものであることを私に確信をもつて申し上げます。不幸な運命におかれた人達が集つてゐるこの家が、こんなにも明るく生き〳〵としてゐるといふことは、どうしてもいつまでもいつたらいつてしまふことがよくある。子供はまたまたわかるないのでしたかと思つて不思議さうに母親を見る。そんなことを日數に子供がしめくくりをする。これは考へなければならぬことがありまして、母子寮の責任者は男でなければいけないといはれるやうなことも出來ることがあります。なか新らしい道に向つて更生しなければならぬ母子に感傷は禁物と思ひます。東京の武藏野婦人寮といふのは山の麓にあります。この間行きました時に、練兵してゐる兵隊さんの姿にあれて、ほんとうに見てゐるのです。私は胸のなかで思ひました。國家の更生の使命とする私達はこのやうな感傷は禁物といふものがたくさんあります。從來は稍ともすると工場化し、道家員の人は職工であるに止まるやうなことが見られたのですが、それでは何にもならないのです。ここに通つてミシンをやれば幾らかの收入があるとされて生活してゆくといふだけでは更生の本義に途はないわけです。そこで職を覺えてそれを活用してゆくのでなければ何にもなりません。私の方の授産場は專らその趣旨でやつて居ります。社會保健婦なども家庭を廻つてゐると、いろ〳〵人事相談が多いやうです。しかしこちらでは貧富貴賤などは考へないことにして、只管健康保持を建前にしてゐます。一月一日から牛乳配給なども私たちの手でするようにしてゐます。ともかくこの仕事はやはり甲斐のある仕事と思ひ私は一身をうちこんで努力して居ります』



## 海外ノ話

### ガソリン節約

歐洲戰場に包圍されてゐるスキスでは自動車燃料には色々苦勞してゐると見えてアセチレン、木炭、薪等の代用燃料の研究が盛んです。チューリッヒではこの程馬車に『おいらの馬はガソリン無しで走る』といふ大旗をかゝげて馬車の復活の街頭宣傳を行ひ市民の喝采をあびました

（ウーリング特）

### パリ港出現

敗戰の佛軍は退却するとき、セイヌ河の橋といふ橋を片端から破壞したために、もと〳〵セイヌ河を航行する船はダルマ船に限つてゐましたが、橋がなくなつてしまへば案外大きな船も航行できるのではないかと、そこは利口なドイツ人が早速佛土木者に命じて、パリを港とする案をたてました。その計畫によると、三ケ年で二千五百噸級の運送船が英佛海峽から出入できるといふことだが、何しろパリが港にならうとは、恐らく大ナポレオンと雖も夢にも考へなかつたことでせうから、いまパリでは大センセーションを起してゐます

（同盟略信）

### イギリス落下傘奇談

英獨空中戰の際、飛行機からパラシュートで逃げた英飛行士が英本土に着陸すると、殺氣立つた防空團員や市民が、それッ獨兵だ！と、遮二無二射撃することが少くないので英本國防衛義勇團本部ではパラシュートで降りる兵は一應生擒りにすることとし、もし獨兵を生擒りにしたら五磅の賞金を出すことになつたさうです

（同盟略信）



とはおどろきことです

窓の外には稲の穂が青い風のまこに波立つてゐる。青い空に白い雲。さしこんで來る秋の光の中にたくさんの子供たちが遊んでゐる。机の上で貝殼をころがしながらやつ〳〵と笑ひさゞめいてゐる育兒室。こゝは館の笑ひのもとですと山本兵はいひます。作業室。無心にミシンをかけてゐる人達。ミシンの音。こゝで能率されてゐる知事さんのワイシャツ。炊事室。家族の人々の部室にはいづれも佛壇があつて、戰死した夫君の寫眞の前に香花が供へられてゐる。私もその前に膝まづいて合掌します。私はその人の冥福を祈るとともに、あなたが殘された家族のことについては少しも心配される必要はありません、と心の中で告げます。或る部屋には雛詩の口絵が切り抜いて貼つてある。子供を抱いてゐる兵隊の絵。出征した夫に慰藉を供へてゐる絵。その絵を掩ふやうにゆるやかな線香の煙が立ちのぼる

『今は靜かですがね、もう少しして學校や幼稚園から皆かへつて來てわい〳〵と賑やかになります。初め母子寮から小學校に通ふ子供のことでちよつと心配しましたが、みんな朗らかで、友達なんかも普通の家庭に來るやうにこゝに遊びに來るのです』

畑を見て山本館長は頭をかく。菊子を少しとつたきりで雜草に負けました、いづれ開墾したいと思つてゐます、鶏を二十羽ばかり飼つてゐますが、これはうまく行つてゐます、といふ

『こゝの人達は農村出身者が多いので朝は早いです。あまり規則で縛らず自主的にさせるやうに努めてゐます』

話しながら、廊下を行くと、あちらからもこちらからも子供の聲が聞えます。時には泣く聲もします。保育室、調理室、保健室、作法室、集會室、講堂などを過きて、幼稚園に出ますと、大勢の子供たちが賑やかに思ひ思ひのことをして遊んでゐます。木のぼりをして先生から、みつる君、危い、おんりしてらつしやい、とたしなめられてゐる賊吉もゐます。私たちが行くとみんな集つて來ました。いはけたところなどは少しも見られない。寫眞をうつすといふと、ぞろ〳〵と手を出すばかり見もします。この伸び〳〵した大勢の子供たちの中にふと、私はあなたの三人のお子さんもまじつてゐるやうな氣がしました。この子供たちの聲を聞いて私は晴れ晴れとした氣持になりました

歸ることになりますと廊下いつぱいに溢れて子供たちが後からついて來ます。私はうれしい見送りを受けて山本館長と二人で隣保館においとまをしたのです。てはどうぞおたつしせで

附記　傷痍軍人設ゲに遺家族に對する援護施設は外にもたくさん見たのですが、それについてはまたの機會に書きたいと思ひます

（九月十八日若松にて）

——をはり——

☆文部省推薦映畫

## 風の又三郎

日本活動寫眞株式會社製作

**梗概**　山間の小さな部落の谷川の岸に學校がある

夏休みも終つた九月一日の朝一年生の子が學校にきてみると見たこともない洋服をきた男の新入生があつた。誰も知つてゐるものはない

丁度その日は二百十日だつたので『あいつは風の又三郎だと誰れかがいひだした

間もなく仲良しになつた彼等が牧場で逸走した馬を追つてゐる中一人だけ道に迷つて異樣な姿をした又三郎の幻影をみる。河原で角力してゐる時からはれた又三郎が不思議な唄を歌ふと本當に大暴風雨になり、彼等はいよ〳〵風の又三郎であることを信ずる。翌朝彼が轉校したことを知ると彼等は空高く飛ぶ雲を見ながら『東へ來いよ』と呼びかけた

**推薦のことば**

本映畫は童話作家宮澤賢治の作品を映畫化したもので、東北地方の一寒村にある中級學校の兒童達を中心として、そこに描出される空想に滿ちた少年期の心理を描いたものである。この映畫化するに極めて困難な材料を克服して、藝術的製品の高い映畫を作り得たことは相當に價するものである

有隣生命
社長　波邊甚吉
相談役　藤山愛一郎
本社・東京・丸ノ内

アジア歴史資料センター
Japan Center for Asian Historical Records
http://www.jacar.go.jp/

# 主婦の知識

## 秋と虫ほし（上）

〔従来衣類の蟲干し〕といひますと謂ゆる土用干しと云つて土用に限られたものの様に考へられてゐましたが、最近は季節としてはこの土用よりも中秋十月頃がよい。又冬季の乾燥期の二月頃もよいとされてゐます。理由は二つあります。その一つは土用は一年中で最も大氣中に湿氣のある季節であるから湿度の關係から感心しない。それよりも大氣の澄んで次第に乾燥する中秋、更に一年中で最も乾燥の烈しい二月頃がよいといふ説です。第二の理由は最近衣類の原料は昔と違ひ毛織物が殊に多い、この毛織物の害蟲は一年を通してゐるが丁度、この土用中には成蟲となつて戸外を飛翔する期間であるから土用中の蟲干しはこれ等成蟲に、蟲卵を生みつける好機會を與へるからさはたがよいといふ説からです

〔蟲害〕をうける衣類は確かに毛織物であるが、最近は人絹、スフの蟲害もボツ〳〵ある樣で、絹や木綿や麻は殆んど聞かない。外國ではスフや人絹がコロヰドの被害をうけることが多いと聞く。元來衣類を喰ふ蟲は一定のもので、日本ではイガ、コイガ、カツオブシムシ、ヒメマルカツオブシムシ等であるが、殊に湿氣の多い日本にはこの蟲害が甚だしく、日本の蟲は日本の氣候さんの樣に特別に強いなどといふ學者もあつて、外國でよく稱いた防蟲劑が日本では效がなかつた例もあります。しかし蟲害に適當の條件を與へるのは何と云つても湿氣と適當な温度と汚れです。ですから衣類に汚れをつけて仕舞つておくことは不衛生の極致です。汚れは蟲に好適な食餌と住居を與へることになります。その上蟲の原因を造るとか衣類の地質色合を弱くするとか不良な結果を與へるものですから、保存の衣類は特に清潔にした上にすることです

〔温〕氣は又蟲害を早めることが甚だしい。一年中で蟲害の烈しい梅雨前、また成蟲の跋扈しない時季四月頃に一度干すことも當を得た方法です。元來衣類の水分は思ひの外多いものです。よく乾いたと思つてゐても未綿にはその重さの八割位、麻には十一割、絹には十一割位、毛には十六割位も水分が含まれてゐるものです

（女子經濟專門學校教授渡邊金四郎）

## 問答

〔問〕成層圏とは何てすか

（東京　杉原）

〔答〕地面から高さに昇るに從つて氣温が低くなりますが、この氣温のにぶい一定した氣層を成層圏といひます。成層圏の高さは赤道には高く、海上約十七粁にも達して、中緯度地方では十一粁、極地方では低く七—八粁です。また季節や時刻によつて多少の増減があり、夏は低く冬は高い。また氣温は平均摂氏マイナス五五度ですが、赤道地方ではこれよりもやゝ低く、極地方ではこれよりも高い。また成層圏の厚薄は七粁もあります

成層圏は雲もなく、晴れも、雪も降りません。いつも快晴で、西風が吹いてゐるといはれ、ここを飛行すれば非常な速度をだすことができます

〔問〕十月十日、中國では汪氏並に重慶側が双十節に際して聲明を發しましたか双十節とは何てせうか

（群馬　高田）

〔答〕中華民國では昔から七月七日のやうに月と日の重なる日をお祝ひの日として、十月十日も十が二つ重なるところから双十節と名付けてゐました。恰も辛亥革命の日に當りますので特に紀念日としたものです

即ち一九一一年十月十日、國内統一の完成により封建的な中國を近代的國家體制へと躍進させようとする孫文一派の熱烈な革命理論によつて指導せられたもので、孫文の外遊中に成功して、中華民國臨時政府が組織され、現在の政治形態の基礎が確立されたのです

三民主義を政治理想とする現在の中國の民族的統一に先鞭をつけた意味から記念されるわけです

〔問〕觀艦式はいつ頃から始まつたものでせうか

（福島　杉山）

〔答〕わが國の觀艦式は明治元年三月二十六日明治天皇御親閲の下に大阪港口天保山沖で行はれたのが最初です。當時の參列艦船は各藩から參列し肥前藩の電流丸、肥後藩の萬里丸、久留米藩の千歳丸、長州藩の華陽丸、豐州藩の萬年丸、薩州藩の三邦丸の六隻、明治天皇は陸岸の觀覽所から御御閲遊ばされました。この十月十一日に行はれた紀元二千六百年特別觀艦式は第十八回目になつてゐます

世界における觀艦式の起源は、西紀一三四一年、イギリスのエドワード三世が自ら艦隊を率ゐて英佛戰爭に出征の際、艦隊の威容を視閲したのが始めたといはれます

### ★文部省推薦圖書だより

☆**青年の心理**（牛島義友著）　著者獨自の觀點から青年の心理を捉へたもので、青年期研究の方法論より自我意識の考察、社會意識の再出を描いたもの。（定價一圓八〇錢　東京市神田區神保町二　講談社發行）

☆**遊星から恒星へ**（竹田新一郎著）　本書は太陽系から恒星界に渉つて種種な問題を取り扱つたもの。（定價一圓六〇錢　東京市芝區南佐久間町一　四海堂社發行）

☆**傷める蕾**（高壁愼一著）　綱療養所に勤務する青年獨醫である著者が癩患者の深い苦惱に堪えつゝ生きて行く姿をありのまゝに記したものである。（定價一圓　東京市牛込區市ケ谷田町三丁目二〇　山雅房發行）

☆**機械化兵器讀本**（吉田豐彦著）　世界各國の戰車裝甲車の種類、性能、構造、機械化部隊の攻防法を多くの圖解寫眞等を以て興味深く説明したもの。（定價一圓三〇錢　東京市右學館一　東京日新聞社發行）

☆**日本の外交**（伊藤述史著）　本書は外交の意義、外交官の職務、外交と軍事、經濟、文化との關係を論述し以て、外交の眞義を鮮明にしたものである。（定價一圓　東京市神田區神保町　三省堂發行）

☆**巡禮**（島崎藤村著）　著者が南米アルゼンチンで開かれた、國際ペン大會に出席し一折の旅行記で、各地の事情、感想、移民の印象や生活等を記してある。（定價一圓七〇錢　東京市神田區神保町三丁目　岩波書店發行）



# 大政翼贊の臣道實踐に盡く

「こゝに本日大政翼贊會發會式を擧げ眞邦無比の國體に基づき世界に比類なき理念の上に、大政翼贊運動を本會の推進によつて發足するに至りましたことは、眞に御同慶に堪へないところであります

大政翼贊運動の將來は眞にわが國家の運命を決するものであり、しかも本運動の遂行は容易の業ではない、われわれは前途に如何なる波瀾怒濤起るとも必ずこれを乘り切つて進んで行かねばならぬのであります……

最後に大政翼贊運動綱領については準備委員の會合に於ても數次眞劍なる論議が行はれたことを承つてをりますしかしながら本運動の綱領は『大政翼贊の臣道實踐』といふことに盡きると信ぜられるのでありまして、このことをお誓ひ申しあげるものであります。これ以外綱領も宜言も無しといひうるのであります。若しこの場合に於て宜言綱領を私に表明すべしといはれるならば、それは『大政翼贊の臣道實踐』といふことである、『上御一人に對し奉り日夜それ〴〵の立場において奉公の誠をいたす』といふことに盡きると存するのであります」

總裁近衛内閣總理大臣は、新日本發足のこの日、この歴史的挨拶を通じて、一億國民に力强く呼びかけたのであつた

十月十二日首相官邸にて



アジア歴史資料センター
Japan Center for Asian Historical Redords
http://www.jacar.go.jp/

# 新日本発足のよどめき

## 十月十三日の日本の姿

東京市

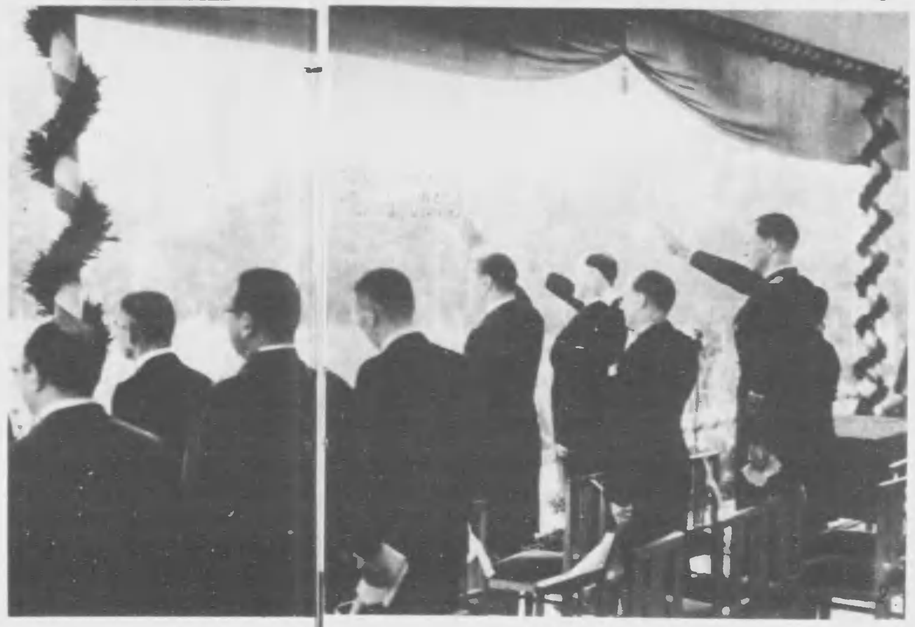

**新日本の首途を飾る大政翼賛、三國結盟國民大會は秋たけなはな十月十三日、帝都をはじめ各府縣廳所在地から朝鮮、臺灣、關東州の外地に至るまで全國一齊に擧行された**

**この日一億同胞は、長くも條約締結に際して賜つた大詔の聖旨を奉體、あらゆる艱苦を克服して世界新秩序建設に總進軍を開始すべきことを誓つたのだ**

1 國民大會の會場が流れ込む人と旗、この日から新らしい日本歴史の第一頁が開け、新らしい國民生活の第一歩が力強く踏み出されるのだ

2 オット獨大使の發聲で聖壽の萬歳を奉唱、日獨伊三國が固く手を結んで世界革新に邁進する決意が地球の隅々にまで響く

3 帝都の第一會場、日比谷公園を埋めた旗の波力限り、根限り打振る日の丸の旗から、新らしい國民の決意が火のやうに燃え上る

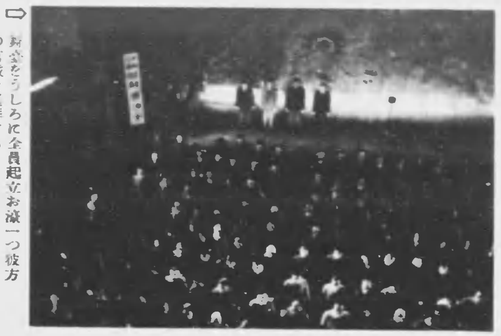

⇨ 舞臺をうしろに全員起立お辞一つ彼方の宮城を遥拜する

⇨ 『新日本の發足に際して』と題して獅子吼する伊藤内閣情報部長

國民大會の興奮は夜に續いて、帝都では午後七時十分から内閣情報部主催の『大政翼賛、三國結盟講演會』が、新らしく内閣情報部講堂として時代の脚光を浴びた舊帝劇の舞臺で開催された。日淺前から押し寄せた聽衆は長蛇の列となつて、新らしい情報宣傳の殿堂を取卷き、頼もしい新體制風景を呈した

⇨ かつて華やかな舞臺をひめた絢爛たる緞帳を後ろに久富内閣情報部情報官の開會の辭

⇨ 時局所感を述べる風見司法大臣

⇨ 朗々として新體制を說く、大政翼賛會事務総長、有馬頼寧伯





アジア歴史資料センター
Japan Center for Asian Historical Records
http://www.jacar.go.jp/

# きめよどの足発本日新
## 姿の本日の日三十月十

市戸神

社聞新知愛新　影撮　　社聞新戸神　影撮

市都京

社聞新日日都京　影撮

市阪大

社聞新日朝阪大　影撮

市田秋

社報新魁田秋　影撮

市幌札

社聞新日毎國北　影撮　　社スムイタ海北　影撮

市潟新

社聞新潟新　影撮　　社聞新きらはい　影撮

市岡靜

社報新岡靜　影撮　　社聞新日毎濃信　影撮

市屋古名

社聞新日日岡福　影撮

市澤金

社聞新國中　影撮

市戸水

社聞新岡合山岡　影撮

市野長

社報日奥東　影撮

市岡福

市島廣

市山岡

市森青

アジア歴史資料センター
Japan Center for Asian Historical Redords
http://www.jacar.go.jp/

# 興亜の訓練

⇧午前五時、高原の大氣に國旗はひるがへり、
⇦朝の行事は始まる

## 花嫁兵舎　長野縣

今回始めて官立といへる女子義勇軍訓練所、信州結城ケ原に設立された長野縣立女子拓務訓練所がそれです

遠くアルプスの連峰を仰ぐ高原の松林の中に、泥壁作りの滿洲家屋、日輪兵舎が建てられ、去る九月二十一日、開所式が擧げられました

第一期生は約三十名、長野縣を初め、遠く福岡、岡山、岐阜からも入所しました

訓練期間は短期生一ケ月、長期生一ケ年で最初の計畫では、一年を通じ五百名を訓練し、なほこの外に學校、青年團等の短期講習にも利用しよう、といふことになつてゐます

寮舎は、開拓地の標準家屋で、壁は泥壁作り、床にはオンドルを通し、天井には厚さ二寸の置土をして濕度の發散を防いでゐます。起居食事、すべて現地風に訓練してゆかうといふ仕組みで、毎日、作法育兒から、農産物加工、農講義、實習が、規則正しくなされてゐます

此所で養成された興亞乙女が、續々と大陸へ進出するとき、滿蒙の開拓は一段と拍車をかけられるに違ひありません

伸びる日本の先驅け、青年拓士を次々と巣立ちさせてきた日輪兵舎で、今度、大陸の花嫁が養成され、開拓第一線に送り出されることになりました

これまで各地に私設のものはありますが、

⇦中には、豚や山羊等飼つてゐる。竹の圍ひは鶏の遊び場だ

興亞少年少女隊成結の隊

## 山形縣

これからの日本人は、どしどし大陸に渡つて東亞の民族を導いてゆく大きな使命を果さねばなりません

それがためには、少年少女の時代から、興亞の訓練をといふので、山形縣に逸早く、少年少女隊が結成されました。最上北村山兩興亞少年少女隊がそれです

前者は九月二十五日、後者は二十六日それぞれ盛んな發會式を擧げました

將來、男子は拓士として、女子は興亞の花嫁として、大陸にわたるため、すつと特別訓練、拓植訓練を行つてゐますが、隊員は、明日の希望で胸を一ぱいにふくらませ一生懸命にやつてゐます

⇨納會期には未納者がないやう村の要所に旗を立てて歩く

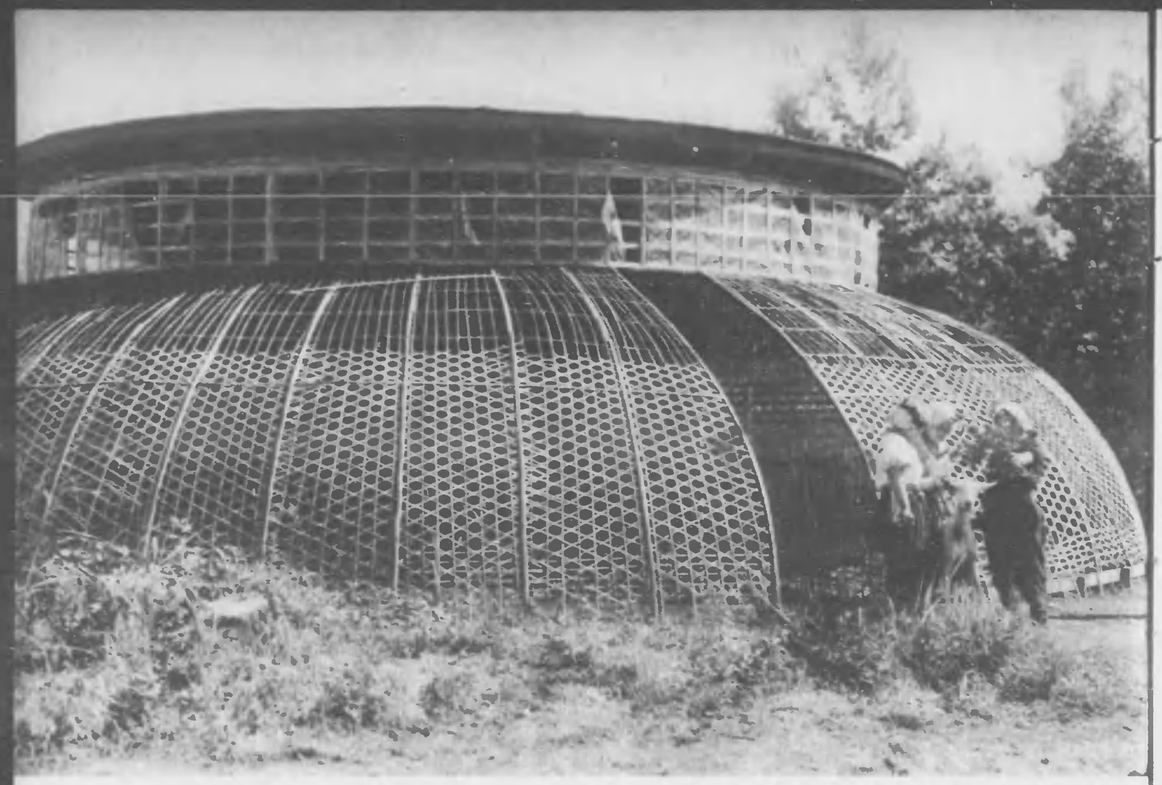

⇨食事も大陸生活そのまま。朝の炊事場の實習
⇦日課も終つて團欒の一とき、午後九時消燈就寝する

⇨けふは皆でいなご取り。害虫驅除が、おいしい佃煮になる
⇦出征家族の勤勞奉仕作業も、子供とは思へぬ成績を上げた



アジア歴史資料センター
Japan Center for Asian Historical Records
http://www.jacar.go.jp/

## 開拓の夢

### ⇦ 隊の勇士よ サアどうぞ

朝鮮・羅津　安藤　忠夫

今秋から新潟・敦賀と朝鮮・羅津間の定期航路が强化されて、こゝ大陸の基點である羅津は青少年義勇軍をはじめ拓植の人々、勤勞奉仕隊その他の往來に殷賑を極めてをりますが、昨十四年夏開所した壮大な開拓館は長旅のオアシスとして宿泊に休憩に利用されてゐます。大小四十六室あり五百名の宿泊が可能です。大浴場、醫務室、賣店など必要一切の設備があつて冬は蒸氣暖房の完備を誇つてゐます。大食堂では今しも朝食の用意が出來ました

### ⇧ 汗の結晶

長野市　清水　秀二

「職地の兵隊さん、今春傷痍が石ともだらけな草原を開墾して兵隊さんに負けないぞうにと一生懸命に作つた報國農場にも綺しい實りの秋が來ました。枝豆もよく出來ましたが、なかでもカボチヤは上出來でした」これは長野郡共和村高等小學校生徒の報告綴方です

### ⇦ 愛發報國

宮城縣　小川　醇

宮城縣下の男子中等學校では、かねてから愛發報國を計畫中でしたが秋酣の今日このごろ、遠日人里離れた奥山に汗の奉仕作業を實施してゐます。この若き汗の結晶がやがて御國のために役立つことを想つては作業も一段と白熱化して行きます。これは佐沼中學校生徒の勤勞ぶりです

## 復習室

**本號からあなたは何を學んだでせうか？**

1 大陸の花嫁になりたいのですが？……（22頁）
2 大政翼贊會の事務總長は誰でせう？……（13頁）
3 これまで物價停止令の適用をうけてゐなかつた次の商品のうちこんど新らたにその適用をうけるものが出來ます。何何でせう。……麻、雜穀、棉花、砂糖、綿布、生絲、肥料豆粕……（10頁）
4 十月十三日、全國で賑かに國民大會が開かれましたが何のためでせう？……（18頁）
5 國家の必要があればこれからは婦人も徵用されることがありうるでせうか？……（10頁）
6 衣類の蟲干しに土用が適當でない理由を次のうちから二つあげて下さい　暑すぎる？湿氣が多い？肝心の蟲が卵のまゝでゐて死なない？衣類をひろげるとかへつて成蟲が卵をうみつけて廻る？……（16頁）
7 オット大使といふのはどこの大使ですか？……（18頁）
8 七・七禁令とは　四十九歳以下兵役免除令？　月給の停止令？質屋營業停止令？奢侈品等製造販賣制限令？物價停止令？……（8頁）
9 コイガとは　密柑の害蟲？　稻の害蟲？　衣類を食ふ蟲？……（16頁）
10 十月十日の双十節は　蔣政權の陸軍記念日？　支那の辛亥革命記念日？　蔣介石の誕生日？……（16頁）

一問十點としてあなたは何點でしたか


寫眞週報（禁轉載）

昭和十五年十月二十四日印刷發行課

編輯者　內閣情報部　東京市麹町區丸ノ內三ノ一二

印刷者　內閣印刷局　東京市麹町區大學町

發行者　內閣印刷局

本誌第百四十七號第一頁「國華」とあるは「國華」の誤りにつき訂正いたします

定價

一部　十錢（送料共）

▲國外郵便に依る地域は送料共一部十九錢

▲郵便に依る地域は送料共一部十錢

▲郵便に依る地域は十錢

▲外國郵便に依る地域は十錢

以下は十九錢

▲御申込みを以て前金を添下さい

▲特大號の場合は其の都度御拂込金より差額を申受けます

申込所

內閣印刷局發行課

電話丸ノ內(23)三五一一九

振替東京一九〇〇〇

全國各地官報販賣所

東都書籍株式會社

各書店・驛賣店

各新聞販賣店

寫眞材料店

本誌を紙地一枚にする場合には送料は內地と同樣帶封あるひは開封にて第三種と明記すれば、部一錢、二部錢九厘、三部錢十


## 寫眞週報

### ★表紙

太平洋に怒濤はさかまき南支那海に波は高い。然し現狀維持國の攻勢に備へる日本海軍の布陣は微動だにもしない

東亞共榮圏の護りは鐵壁海の要兵團戰隊に見るたくましい新興日本の姿

アジア歴史資料センター
Japan Center for Asian Historical Records
http://www.jacar.go.jp/

實業週報
昭和十三年二月十二日　第三種郵便物認可　昭和十五年十月廿二日發行（毎週一回水曜日發行）　價壹拾錢

# 東京海上火災保險株式會社

開業　明治十二年八月

資本金　七千五百萬圓

諸準備金　一億二千五百萬圓

本社　東京市麹町區丸ノ内一丁目六番地

**營業種目**

海上　運送　自動車
火災　盜難　硝子
森林　傷害
利益　航空
風水害

**支店**
**出張所**

大阪　神戸
横濱　名古屋
京都　廣島
福岡　新京
上海

內閣印刷局印刷發行

本書の大きさは定價規格（A4）