

滿蒙調查復命書 第七

(吉林省中部地方現勢概要)

庫		文		閣		內	
函	五四八三				和	書	
架	冊	號	類				

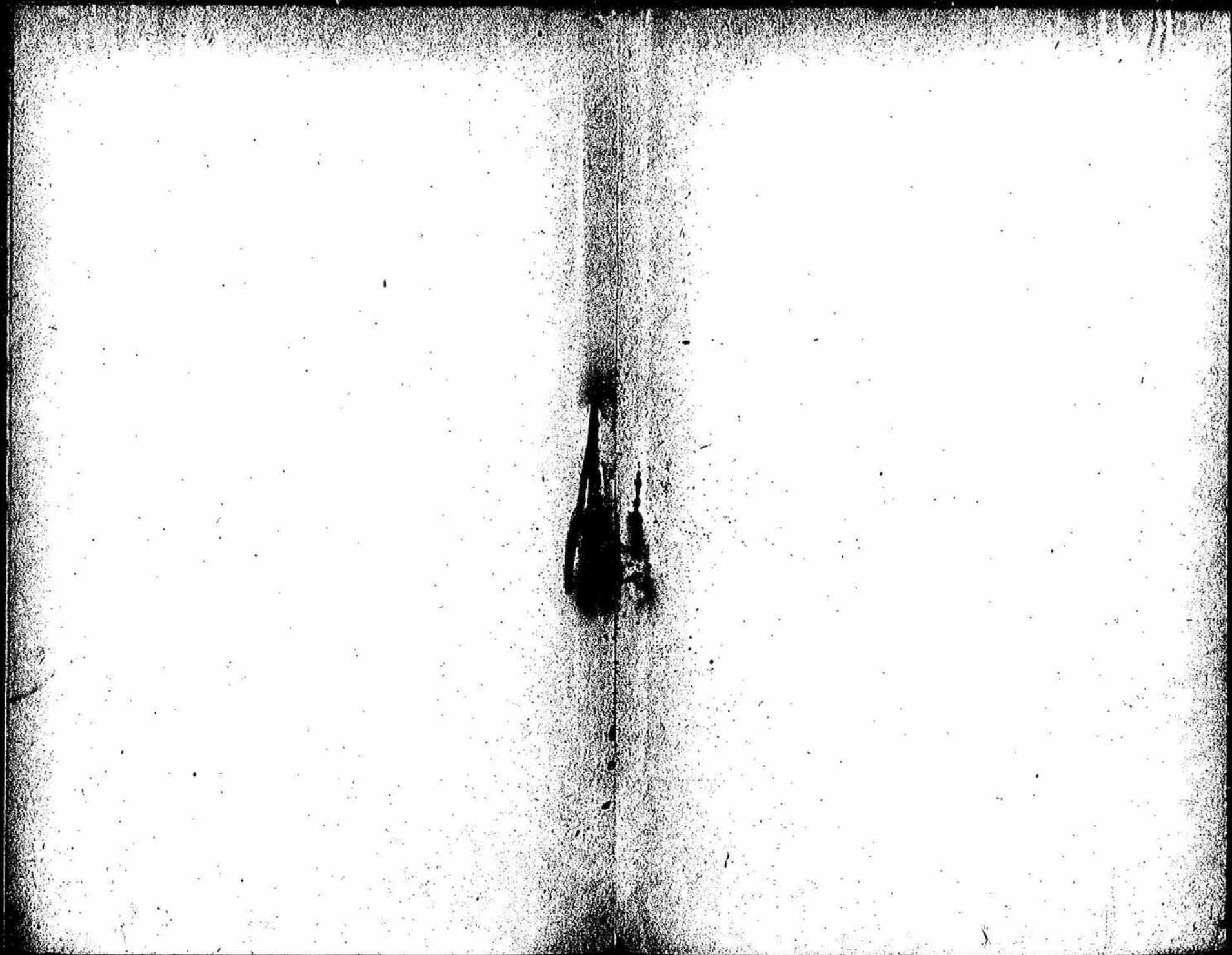



292
5443
219

凡 例

和五四八三號

本書ハ大正五年七月ヨリ同年十月ニ亙リ當部囑託山科啓吉
カ吉林省ノ中部地方ヲ旅行セル調査復命書ナリ其記事ハ悉
ク當部ノ是認スル所ニ非ラサルモ不取敢報告ノ儘ヲ印刷シ
配布スルコトトセリ

大正五年十二月

關東都督府民政部

凡 例

-

滿蒙調查復命書 第七

目次

第一章 地理	一
第一節 旅行經過地方ノ一般的地勢	一
第一項 旅行圈內ノ地勢	一
第二項 旅行ノ經過竝ニ里程	二
第二節 經過地方ニ於ケル都邑	五
第一項 東清鐵道沿線ノ都邑	五
第一目 審門	五
A. 位置及地勢	五
B. 市街、戶口、官公衙及其他一般狀況	五
第二目 老少溝	六

目次

一

一 一 二 五 五 五 五 六

第三目 小城子(阿爾泰縣)

第四目 石頭城子

第五目 雙城堡

A. 位置及地勢

B. 市街、戶口、官公衙及其他一般狀態

第六目 阿城縣

A. 位置及地勢

B. 市街、戶口、官公衙及其他一般狀態

第二項 其他地方ニ於ケル都市

第一目 榆樹縣

A. 位置及沿革

B. 市街、戶口、官公衙及其他一般狀況

第二目 五棵樹

第三目 五常縣

九

九

〇

〇

一

一

三

三

一

五

一

六

一

九

A. 位置及沿革

B. 市街、戶口、官公衙及其他一般狀態

第四目 山河屯

第五目 五常堡

第六目 拉林

第七目 吉林

第八目 烏拉街

第九目 舒蘭縣

A. 位置及地勢、沿革

B. 市街、戶口、官公衙及其他一般狀態

第十目 德惠縣

A. 位置及地勢

B. 市街、戶口、官公衙及其他一般狀態

第十一目 新立屯及其他ノ鎮邑

目次

一九

二〇

三三

三三

三三

二四

二四

二六

二七

二七

二七

二九

二九

三三



第三節 運輸交通.....三三

第一項 鐵道ニ據ル運輸狀態.....三三

第一目 東清鐵道沿線ニ於ケル運輸狀態.....三三

第二目 吉長線沿線ニ於ケル運輸狀態.....四七

第二項 陸運.....四八

第三項 水運.....四九

第二章 商工業.....六〇

第一節 緒言.....六〇

第二節 本地方ニ於ケル商業習慣.....六二

第一項 農産物取引慣習.....六三

第一目 先物取引慣習.....六三

第二目 現物取引慣習.....六九

第二項 農産物以外ノ貨物取引慣習.....七〇

第三節 各都市ニ於ケル商工業.....七一

第一項 密門.....七一

第一目 商店及商業機關.....七一

第二目 穀物並ニ其他ノ産物.....七二

第三目 輸入貨物.....七三

第四目 商業慣習.....七四

第五目 製造工業.....七七

第六目 交通.....七七

第二項 老少溝.....七八

第三項 陶賴昭(小城子).....八〇

第四項 石頭城子.....八二

第五項 雙城堡.....八三

第一目 商店及商業機關.....八四

第二目 特産物其他ノ物産.....八四



第三目 輸入貨物..... 八六

第四目 製造工業..... 八七

第五目 取引慣習..... 九二

第六目 交通通信..... 九三

第六項 阿城縣..... 九四

第一目 商店及商業機關..... 九五

第二目 特産物並ニ其他ノ物産..... 九七

第三目 輸入貨物..... 九九

第四目 製造工業..... 一〇〇

 (イ) 製粉會社..... 一〇〇

 (ロ) 阿什河製糖會社..... 一〇一

第五目 取引慣習..... 一〇三

第六目 交通通信..... 一〇四

第七項 五棵樹..... 一〇四

第八項 榆樹縣..... 一〇六

第一目 商店及商業機關..... 一〇六

第二目 物産集散狀態..... 一〇八

第三目 輸移入貨物..... 一一〇

第四目 製造工業..... 一一一

第五目 取引慣習..... 一一二

第六目 交通運輸..... 一一三

第九項 新立屯..... 一一四

第十項 土橋子..... 一一五

第十一項 山河屯..... 一一六

第一目 商店並ニ一般商業..... 一一六

第二目 物産ノ集散狀況..... 一一七

第十二項 五常縣..... 一一八

第一目 商店並ニ商業機關..... 一二八

第二目 物産ノ集散狀況……………一三〇

第三目 製造工業……………一三三

第四目 交通通信……………一三三

第十三項 五常堡……………一三四

第十四項 拉林……………一三五

第十五項 吉林……………一三六

第一目 商店及商業機關……………一三七

第二目 物産集散狀況……………一三八

イ、木材……………一三八

ロ、麻……………一三九

ハ、菸煙……………一三九

ニ、藍靛……………一四〇

ホ、藥材……………一四〇

ヘ、穀物……………一四一

第三目 輸移入貨物……………一三五

第四目 製造工業……………一三六

第五目 交通通信……………一三七

第十六項 舊站……………一三八

第十七項 烏拉街……………一三八

第十八項 缸窰……………一四一

第十九項 舒蘭縣……………一四三

第二十項 黑林子……………一四四

第二十一項 秀水甸子……………一四四

第二十二項 德惠縣……………一四五

第三章 農業……………一四六

第一節 緒言……………一四六

第二節 地味及地價……………一四七



第三節 農作物並ニ收穫數量.....一五〇

第四節 土地丈量.....一五四

第五節 農作物植付歩合.....一五四

第六節 土地ノ賣買並ニ典.....一五五

第七節 地主、小作人並ニ農耕備人トノ關係.....一五八

第八節 農耕方法.....一六一

第九節 農耕人ノ日常生活狀態.....一六二

第四章 礦業.....一六三

第一節 舒蘭縣下ニ於ケル石炭.....一六三

第五章 金融.....一六六

第一節 本地方ニ於ケル一般金融狀態.....一六六

第二節 榆樹縣.....一七〇

第三節 五常縣.....一七三

第四節 阿城縣.....一七六

第五節 雙城縣.....一七七

第六節 石頭城子及陶賴昭.....一七八

第七節 奎門.....一七九

第八節 吉林.....一七九

第六章 吉林省ニ於ケル稅捐.....一八一

第一節 吉林省一般ノ特有稅.....一八二

第一目 田賦.....一八二

第二目 當舖稅.....一八二

第三目 契稅.....一八三

第四目 礦稅.....一八三

第五目 銷場稅.....一八三

第六目 豆麥稅.....一八四

目次.....一一

第七目 葎藥稅……………一八四

第八目 牲畜稅……………一八四

第九目 酒稅……………一八四

第十目 燒鍋稅……………一八五

第十一目 斗稅……………一八五

第十二目 牙秤課……………一八五

第十三目 木行課、磨課……………一八六

第十四目 缸捐……………一八六

第十五目 車捐……………一八六

第十六目 木稅……………一八六

第十七目 菸稅……………一八七

第十八目 屠殺稅……………一八七

第十九目 山海土產品ニ課スル稅……………一八七

第二節 地方稅……………一八七

第一目 田賦附加捐……………一八八

第二目 營業附加稅……………一八八

第三目 商捐……………一八八

第四目 攤床捐……………一八九

第五目 斗捐……………一八九

第六目 牙稅……………一八九

第七目 屠捐……………一八九

第八目 牲畜附捐……………一九〇

第九目 妓捐……………一九〇

第十目 渡口捐……………一九〇

第十一目 房捐……………一九一

第十二目 網口捐……………一九一



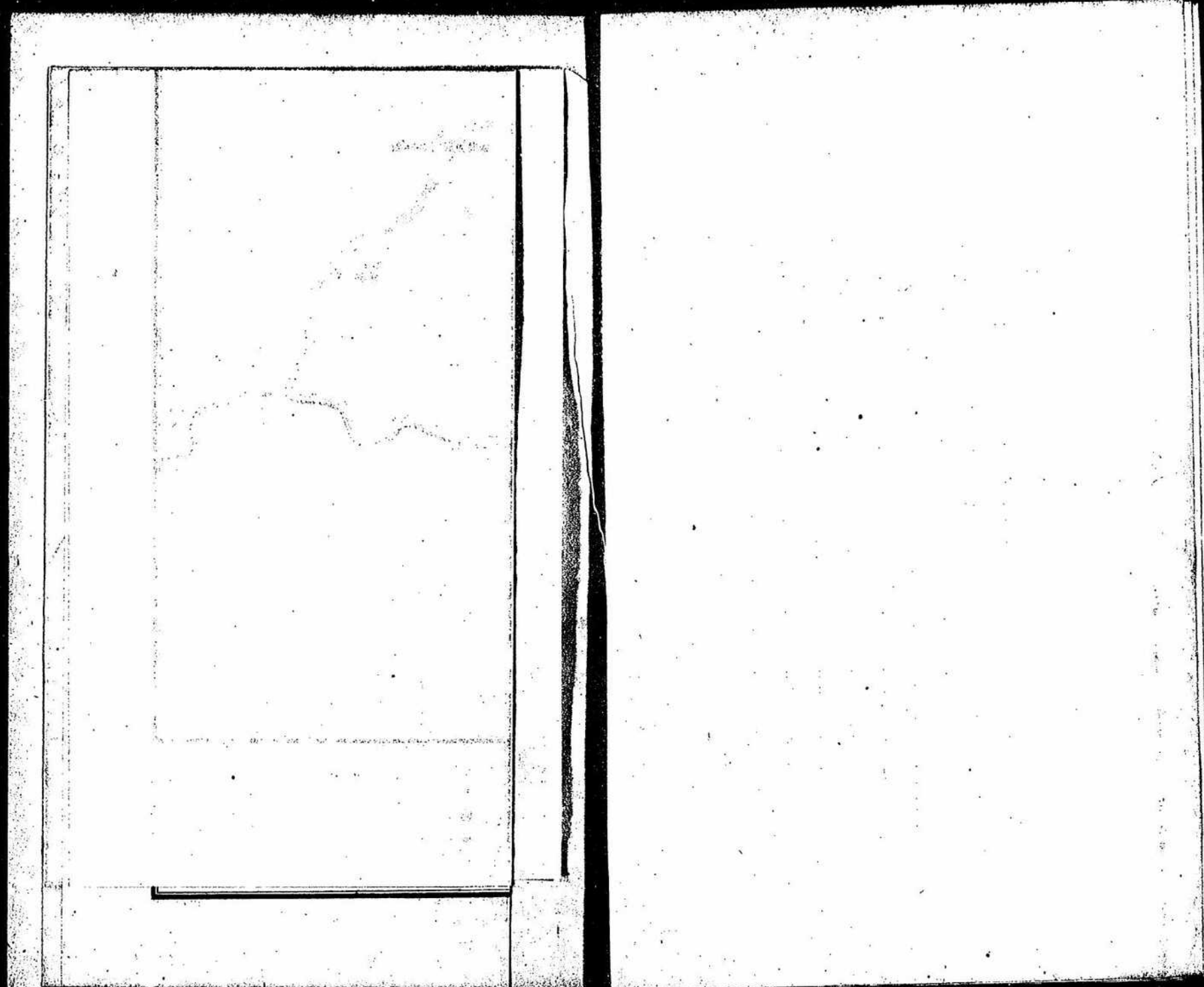

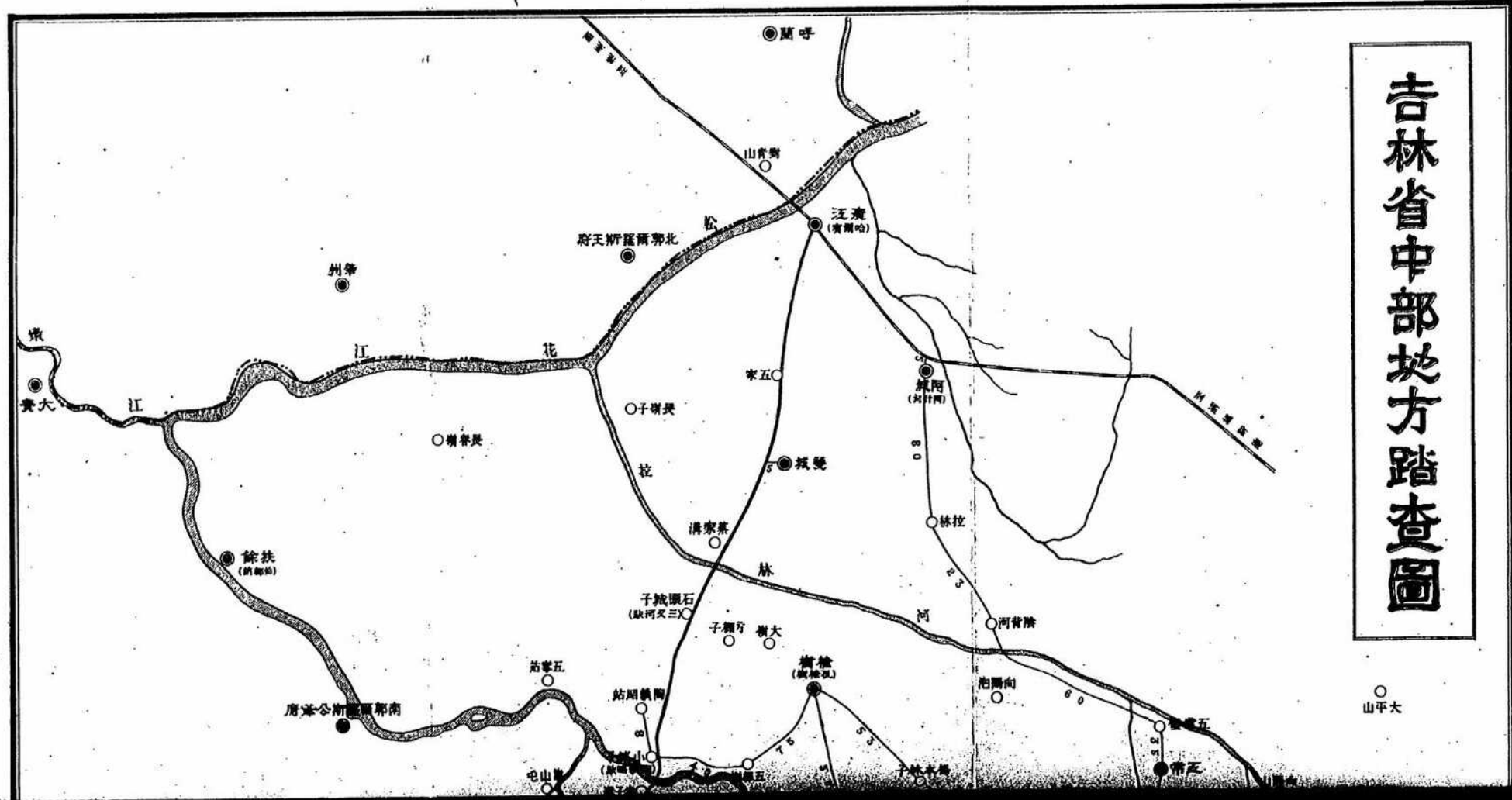

吉林省中部地方踏查圖

地方踏査圖

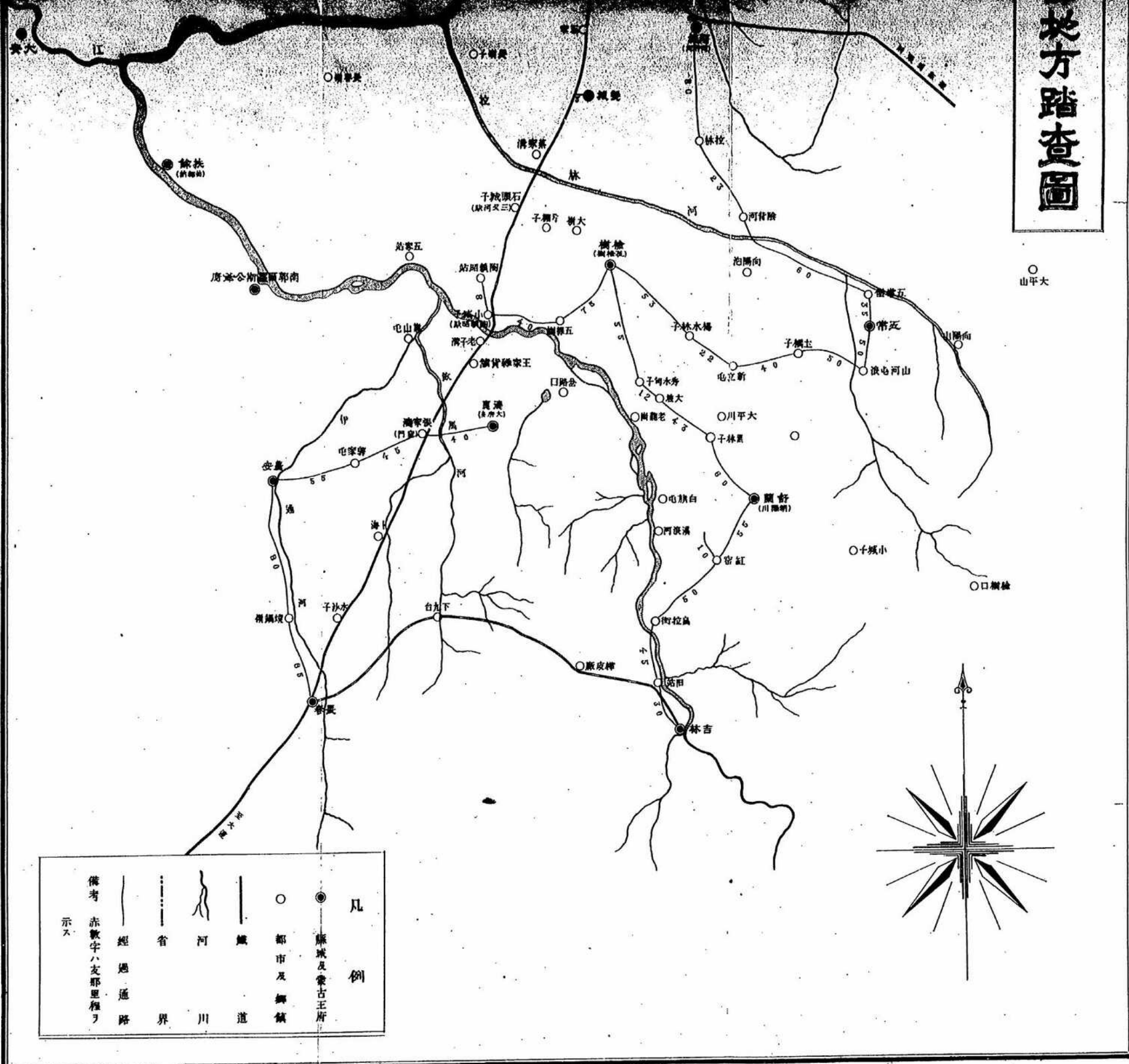

凡例	
●	縣城及蒙古王府
○	都市及鎮
—	道
—	河川
—	省界
—	經過通路
—	備考 赤數字ハ支那里程ヲ示ス

裏面白紙

滿蒙調查復命書 第七

喇託 山科 啓吉

第一章 地理

第一節 旅行經過地方ノ一般的地勢

第一項 旅行圈内ノ地勢

今次余ノ旅行經過地方ハ吉林省長春、農安、德惠、扶餘、榆樹、五常、雙城、阿城、賓江、吉林、舒蘭ノ十一縣ニ跨リ此間土地ハ概ネ平坦ニシテ僅カニ飲馬河、伊通河、第二松花江、拉林河ノ流域地方ニ於テハ稍々地形ノ變化アルモ何レモ砂崗土丘起伏シ又ハ沼澤ノ横ハレル窪地アルニ止マリ其他ノ各地方ハ土地平坦ニシテ更ニ著シキ變化アルヲ見ス唯タ東方地方吉林舒蘭、五常各縣下ニ於テハ地形山岳地帯ヲナシ平地少ク農耕地面積大ナラス到ル所山岳ノ重疊トシテ遠ク連互ス又本地方ヲ貫流スル河川ハ第二松花江ヲ大江トシテ拉林河、伊通河、飲馬河其他ノ小流ハ何レモ概ネ西流シテ松花江ニ合ス是等河川ノ流域地方ハ土地概ネ膏腴ナルモ時ニ窪地沼澤アリテ農耕ハ元ヨリ水害ノ難ヲ蒙ル地域又少

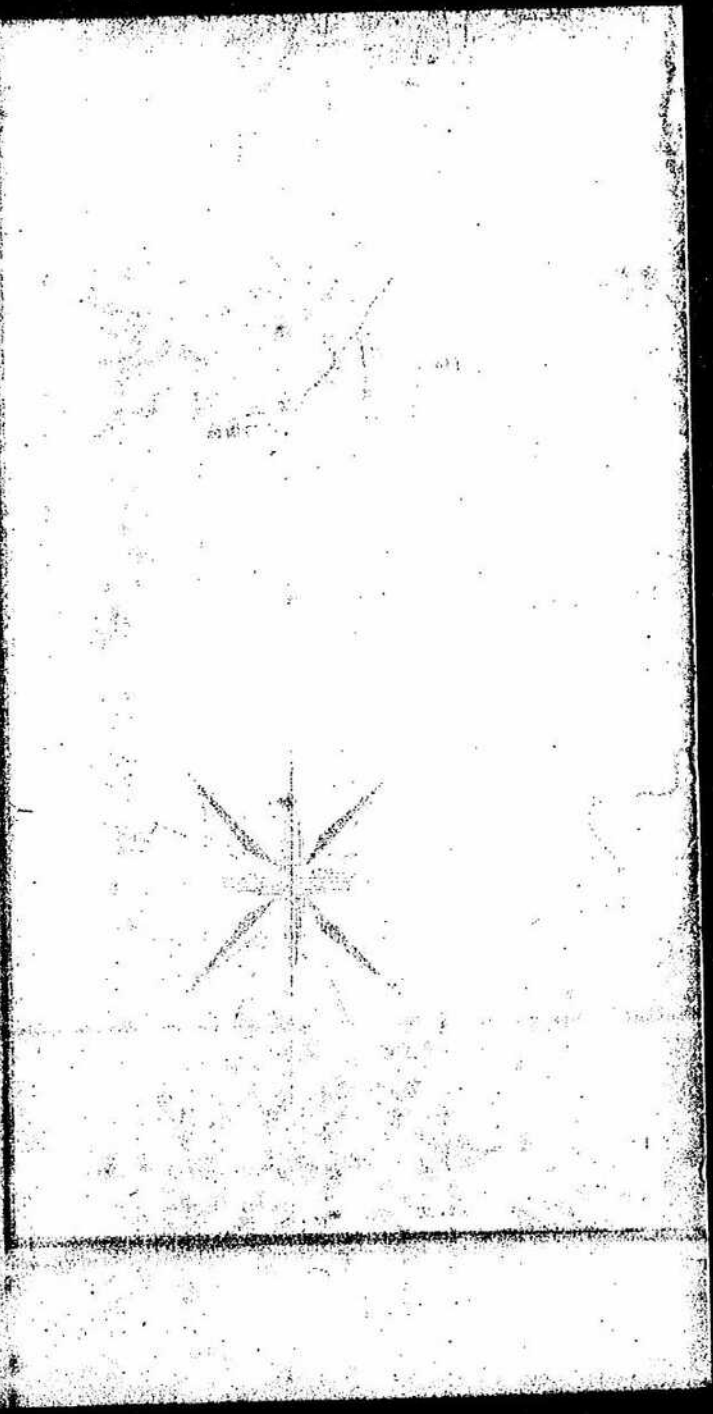

第二項 旅行ノ經過竝ニ里程

今次ノ旅行ハ大正五年七月一日ニ發シ同年十月八日歸府セリ旅行日數一百日旅行里程千二百九十餘支里外ニ鐵道ニ據リシモノ千餘哩ナリ本旅行中掬賴昭ヨリ松花江ヲ遡リ吉林ニ到ル豫定ナリシモ時恰モ早魁ニシテ汽船ノ航行不可能且ツ民船ニ據ラントセシモ日時ヲ要スル大ナルヲ以テ遂ニ鐵路ヲ執ルノ止ムヲ得サリシハ最モ遺憾トスル所ナリ左ニ旅行經過地及里程ヲ示セハ次ノ如シ(略圖參照)

兩地間地名	兩地間距離	摘	要
長春	一四〇	本區間ハ鐵道ニヨリシナリ沿途情況ハ平野ニシテ更ニ丘陵ヲ見ス里數ハ鐵道距離ナリ	
密門	四〇	本區間モ鐵道ニヨリシモノニシテ老少溪驛附近ニ至リテ丘陵地帯多シ	
老少溝	一六	本區間モ鐵道ニヨリシモノニシテ松花江渡橋後ハ沿線窪地多ク水澤地處々ニアリ	
小城市	八	鐵道線ニ沿ヒ更ニ西南ニ進ム平野ナリ	
陶賴昭站	同	小城市ヨリ丘陵地帯ヲ越エシ後ハ車行便ニシテ往來盛ナリ沿途部落處々ニアリ	
小城市	四〇		
五棵樹	八		

兩地間地名	兩地間距離	摘	要
五棵樹	七五	本區間ハ土地平坦ニシテ車行便ナリ途上處々ニ部落ヲ見ル	
楊木林子	五三	土地平坦ナルモ窪地アルヲ以テ夏季ハ交通困難ノ箇所少ナカラス	
新立屯	二二	土地平坦ニシテ車行便ナリ	
土橋子	四〇	同	
山河屯	五〇	沿途附近土地殆ント開墾セラレアルモ溪河流城地方ハ土地砂質ニシテ交通又困難ナリ	
五常縣	五〇	土地高原地帯ナルモ車行困難ナル箇所ナシ	
五常堡	三五	同	
背陰河	六〇	本區間ニハ拉林河ノ渡河アリテ渡船アルモ貨銀ハ要セス沿途道路アリテ車行便ナリ	
阿城縣	二二	土地平坦ニシテ車行便ナリ	
哈爾濱	八〇	同	
雙爾賓	七〇	鐵道ニヨリシヲ以テ沿途ノ情況ヲ詳ニセサルモ丘陵地帯ク交通容易ナリ里數ハ鐵道距離ナリ	
石頭城子	一八〇	同	
小城市	六〇	同	
長春	三〇	同	
吉林	一九六	前記ノ如シ	
舊林	二四〇	本鐵道沿線ハ山岳地帯多ク蜿蜒屈折セルコト夥シ	
舊站	三〇	本區間陸路丘陵地帯多ク道路良好ナルモ車行便ナラス	
烏拉街	四五	江ニ沿ヒ山岳ニ從ヒテ砂口ニ至リ同地ヨリ渡船シテ八支里ニテ烏拉街ニ着ス	



烏拉街	缸密	五〇	道路險惡ニシテ冬季ハ積ニテ交通容易ナルモ夏季ハ車行困難ヲ感ス
舒蘭縣	舒蘭縣	五五	本區間モ山岳地帯ニシテ山岳重疊シ車行困難ナリ冬季ノ運搬ハ主トシテ橇ヲ使用セラルル状態ニアリ
黑林子	黑林子	六〇	本區間ハ前區間ニ比シ土地平坦ニシテ車行又便ナリ
秀水甸子	秀水甸子	五五	土地平坦ナルモ道路險惡ニシテ車行困難ヲ感ス
榆樹縣	榆樹縣	五五	土地平坦ニシテ道路又完備シ交通盛ニシテ車行便ナリ
五棵樹	五棵樹	七五	前述ノ如シ
小城子	小城子	四〇	同
密門	密門	五〇	同
德惠縣	德惠縣	四〇	土地平坦ニシテ交通便ナルモ德惠縣附近ハ道路險惡加フルニ丘陵地帯アリテ車行困難ナリ沿途ノ土地又殆シト開墾セラル
密門	密門	四〇	同
郭家屯	郭家屯	四五	沿途土地平坦ニシテ農耕セラレ車行容易ナリ
農安縣	農安縣	五五	本區間ハ未開墾地多ク雜草繁茂シテ村落ナク土地ハ平坦ニシテ放牧ノ數群ヲ見ル伊通河ハ架橋セラレテ車行便ナリ
燒鍋嶺	燒鍋嶺	八〇	本區間モ土地平坦ニシテ沿途村落散在シ車行容易ナリ
長春	長春	六五	同

備考 本地方ニテハ本邦一里ハ約六支里ト相同シ尙本表ニハ鐵道ニヨリシ兩地間ノ距離モ露里、哩ヲ換算シテ支里トナシタリ

第二節 經過地方ニ於ケル都邑

第一項 東清鐵道沿線ノ都邑

第一目 密門

A. 位置及地勢

密門ハ東清鐵道寬城子驛ヲ距ル七十一露里ノ地ニアリテ支那人ハ張家灣ト呼フ從前一小村ニ過キサリシモ東清鐵道ノ當地ニ停車場ヲ設置スルヤ急速ノ發展ヲナシ現今ニテハ德惠縣下第一ノ都市トナレリ當地ハ飲馬河ノ本流ヲ距ル南十支里餘ノ地ニアリ水害ヲ蒙ル憂ナク附近土地平坦ニシテ廣茫タル沃野タリ農安縣ヲ距ル東北九十五支里今後當地方ハ土地肥沃ニシテ開發スルニ從ヒ當地ノ發展又見ルヘキモノアルヘシ

B. 市街、戶口、官公衙及其他一般狀況

市街ハ鐵道ノ西方ニアリテ附屬地支那街ヨリ成リ附屬地面積ハ停車場ヲ殆ント中心トシテ二百六萬二千五百坪(我)アリ道路附屬地ニテハ幅員十數間ニ達スルモ道路修理セラレサルヲ以テ一度降雨ニ際會スルヤ街上ハ忽チ泥濘ト化シ往來困難ヲ感ス近來道路ノ兩側ニ幅約三尺餘ノ板ヲ以テ溝ヲ覆ヒ往來ニ

便ニス又支那街附屬地共夜間往來ノ安全ヲ計リテ街燈ヲ點ス

本年四月當地支那巡警局ノ調査セシ戸數人口ハ左ノ如シ

戸數 三百九十戸

人口 二千六百二十三名 内 男 千七百八十二名 女 八百四十一名

其他附屬地ノ戸數約二百人口二千餘人ヲ算スヘシ

當地ノ官公衙トテハ德惠縣第四巡警局、郵政局、官鹽分局、保衛團、稅捐徵收局、小學校、商務會等ノ諸機關完備セリ又露國ハ從來當地ニ張家灣鐵道交涉局及ヒ警察署ヲ設ケ且ツ守備隊ヲ駐在セシム當地ハ近年邦人ノ住居スルモノ増加セシヲ以テ昨年ヨリ長春領事館派出所ヲ設ケ巡查一名ヲ派遣シ邦人ノ保護ニ努ム目下當地ニ居住スル邦人約百餘名何レモ賣藥商又ハ料理店ヲ開業セルモノニシテ僅ニ特産物買出ノ爲メ出張セル者少數アルニ止マル目下邦人經營ノ旅館モ開設セラレ漸次邦人移住者増加ノ傾向ヲ示シツアリ

第二目 老少溝

老少溝ハ老燒鍋又ハ後溝ト云ヒ寬城子驛ヲ距ル九十七露里松花江南岸ニアリテ西方ハ二十支里虎林子

東方ハ五十支里ノ岔路口、南方ハ四十支里ナル二咀子ニ至ル間ハ地形何レモ丘陵起伏シテ蜿蜒波狀帶ヲ成シ平地ヲ見ルコト能ハス

今次日露協約ノ結果風説ノ如ク當驛以南ノ東清線割讓セラレハ將來當地ハ我カ鐵道ノ最終點トシテ大ニ注目スヘキ所ナルモ現在當驛ハ辛ウシテ松花江水面ヲ抜クコト約三十尺ノ地點ヲ開掘シテ軌道ヲ布設シタルヲ以テ將來此地ニ大規模ノ我最北終點驛トシテノ設備ヲ行フハ實ニ困難ノコトニ屬ス

松花江南岸ハ土地當地方ニテ丘陵地帶ナルヲ以テ露國ノ附屬地ハ松花江以南各驛中最モ廣大ナル地區ヲ有ス又當地ハ要塞地帶トシテ常ニ嚴戒ヲ加ヘ居レリ現今步兵旅團司令部及ヒ騎兵聯隊駐屯ス鐵道附屬地面積ハ軍用地二百五十三萬八千坪一般居住地百七十五萬坪合計四百二十八萬八千坪アリテ實ニ廣大ナルモノタリ

當地ハ日露戰役當時露國兵站休養地ニシテ盛況ヲ極メタリシモ爾後漸ク衰ヘ殊ニ吉長線ノ開通後ハ著シク衰微セリ目下支那人ノ居住セルハ飲牛坎ニシテ同地ハ停車場ヲ距ル東方半支里ノ地ニアリテ江ニ沿ヘリ戸數約百戸汽船碇泊所アリテ商家又二十餘家ヲ算ス

當驛ハ軍用停車場ノ如キ狀況ナルヲ以テ倉庫ナク百貨ハ吉林其他松花江沿岸各地トノ汽船聯絡ハ陶賴昭ニ依ルモノ多シ但シ戎克ニヨルモノハ何レモ老少溝、飲牛坎又ハ張樹口子ニ陸揚ケシ更ニ當驛ヨリ

第三目 小城市

東清鐵道ノ驛名ハ陶賴昭ト云フモ陶賴昭站ハ當地ノ西北八支里ノ地ニアリテ當地ハ小城市ト稱ス從前ハ一小村落ナリシモ鐵道ノ開通後繁榮シ現今人戶約三百ニシテ當地方ノ市場トシテ盛ナリ當地ハ北哈爾濱ヲ距ル百十四露里南老少溝ヲ距ル十一露里ノ地ニアリテ鐵橋以北當驛間ハ鐵路兩側水澤ニシテ窪地多ク水草簇生ス驛ノ東方ハ丘陵地帶連互ス

市街ハ停車場ノ西方ニ位シ商舖數十戶、郵便局、巡警局等アリ當地ハ吉林、長春地方ヨリ伯都訥ニ通スル驛路ニ當リ冬期特ニ伯都訥トノ往復盛ナリ又從前當驛ヨリ東南約九露里江岸畢家店ニ通スル鐵道ヲ敷設シ松花江流域各地トノ貨物水陸聯絡ヲ取扱ヒシモ現今ニテハ軌道ヲ撤廢セリ又畢家店ニハ以前三十五馬力ヲ有スル蒸汽發動機ヲ備ヘ堅鑛二箇ヲ運轉セシ「カラニン」製材所アリシモ現今ハ閉鎖セラレタリ

第四目 石頭城子

石頭城子ハ東清鐵道三岔河驛ノ東北約八支里ノ地ニアリ而シテ三岔河ノ名ハ蒙古語ニテ伯都訥ヲ「サ

ンチャヘゴヘト云フヨリ露人ハ當地ニ驛ヲ設置スルニ及ンテ三岔河ト名付ケシモノナリト云フ故ニ千九百一年以前ハ現今ノ驛所在地モ石頭城子ト稱呼セシナリ但シ現今ニテモ支那人間ニテハ石頭城子ノ地名ヲ以テ稱セラル支那人ハ又一名謝家崗子トモ云フ驛所在地ハ坦々タル平野ニシテ附屬地ニ糧棧十餘戸ノ平野中ニアルト其他ハ露人ノ住家少數在ルノミナリ、

石頭城子ハ城内東西六町南北五町餘ノ市街ニシテ城門ハ未タ現存セルモ城壁ハ破壊セルモノ多シ南門外ハ土地傾斜シテ窪地ナリ

商家ハ西街北街ノ二道ニ櫛比シテ繁榮ヲ極ム然レトモ街衢ハ不規則ニシテ土地又平坦ナラス人家五百戸内外ニシテ住民ハ旗人ノ住スルモノナキモ回教徒數十戸住スルアリ官公衙トシテハ巡警局、陸軍馬隊一營、稅捐徵收局、郵便局、小學校、官鹽分局等アリ

第五目 雙城堡

A. 位置及地勢

當地ハ東清線哈爾濱長春間ニ於ケル第一ノ郡邑ニシテ市街ハ停車場ヲ距ル約四支里ノ地ニアリ哈爾濱ヲ距ル四十七露里ノ地ニアリテ附近ハ平坦ナル沃野ナリ

雙城堡ノ名ハ五家ノ北二十五支里當地ヨリ六十五支里ノ東關雙西關雙ノ兩城アリシニ對シテ名付ケシモノニシテ府衙門アリシモ後縣衙門トシ雙城縣ノ所在地ナリ
停車場ノ所在地ニハ鐵道從事員ノ宿舍其ノ他數戸ノ住家アルニ過キス輕便馬車鐵道ニ依リテ城内ニ通ス

B. 市街、戶口、官公衙及其他一般狀態

城内周圍約二十支里ノ土城ヲ以テ繞ラサレ四方ニ四門アリテ外界ト交通ヲナス市街整然東西南北ノ二大街ハ幅員十間餘アリテ土地平坦ナリ輕便馬鐵ハ十字街ニ至リテ東西ニ別レ東方ハ門外燐寸會社ニ通シ西方ハ西門ノ近クニ通ス市街ハ繁榮ニシテ電燈、電話、四輪ノ馬車等アリ當地ハ往時長春以北ニ於ケル本省有數ノ大都邑トシテ繁盛ナリシモ近年哈爾濱、傅家甸ノ異常ナル發達ニヨリテ往時ノ盛大ヲ失ヒタリト雖モ尙北滿有數ノ市場タリ又東清鐵道ノ開通ニヨリテ交通ノ便開ケ當地ハ沿線ノ大市場トシテ漸次發展シツツアリ

今本城内ノ戶口ヲ大正五年四月警察署ニテ調査發表セシモノニヨレハ

戶數 五六六四戸

人口 三八〇三一人

内譯 男 二二、一九九人 女 一〇、七四三人 小兒 四、〇八九人
又是レヲ職業別ニセハ

商人 四五六八 農 一五、〇二二人 工 三、六九八

又縣公署ニテ本年四月調査發表セシ本縣内人口戸數ヲ示セハ

戸數 五五、一〇〇戸

人口 四七、七九二九人

内譯 男 二四、四八六五人 女 一八、九四八二人 小兒 四、三、五八二人

又本縣内土地面積及人口、穀物收穫高ヲ示セハ (東清鐵道會社ノ一九一三年ヨリ一九一四年ニ至ル二箇年ノ調査)

縣全境面積 七、一五、五〇〇畝 (四六、二、五五方里)

農耕適地 三、五〇、〇〇〇畝 既墾地 三、二六、五七〇畝

穀物收穫總高 一一、五三、一〇〇〇石

人口 三、七八、〇〇〇人 附屬地内人口 六七八人

當地ニハ現在邦人ノ居住スルモノ百六十餘名ニシテ三井出張所、松茂洋行、鐵嶺製粉出張所、醫師等
常住スルモ他ハ賣藥商、賣春婦ニシテ冬季ニハ特產物買出商ノ當地ニ出張スル者アリ

本縣ハ滿洲旗人ノ居住スルモノ多シ當地ニハ縣公署ノ外、官鹽權運局、稅捐徵收局、協領衙門、中學
校其他小學校、商務會、農會、郵便局、電報局、警察署等ノ諸機關完備ス
今本縣警備配置ヲ示セハ

警察本所	本城	本城
第一區巡警局	本城	第二區巡警局
第三區巡警局	太平庄	第四區巡警局
第五區巡警局	幹家店	第六區巡警局
第七區巡警局	正黃旗頭屯	第八區巡警局
第九區巡警局	黃泥河子	拉林

巡警總數五百餘名他ニ保衛團員三百餘名アリ

第六目 阿城縣

A. 位置及地勢

阿城縣ハ哈爾濱ヲ距ル東南三十九露里ノ地ニアリ市街ハ阿什河停車場ヲ距ル四支里ノ地ニアリ驛ヨリ

城内東門ニ至ル間ハ土地窪地ニシテ濕氣ヲ帯ヒ未開ノママ放牧ノ群ヲ見ル所多シ停車場附近ニハ露人ノ家屋及ヒ支那人運送店雜貨商等數戸アルノミナリ
 當地ハ嘗テ滿洲旗人ノ駐屯セシ地ニシテ滿洲語ニテ阿勒楚喀ト呼ヒシ地ナリ即チ漢語ニテ阿什河ト稱呼スルニ至レリ

B. 市街、戸口、官公衙及其他一般狀態

城内ハ東西約十二町南北約十八町周圍ハ土城ヲ以テ繞サレ四方ニ各二門アリ尙市街ハ商業旺盛ニシテ特ニ南北ニ通スル大道ニハ大商家櫛比シテ商業般盛ヲ極ム

尙當地官公衙、稅捐徵收局、軍營電報局、郵便局、協領衙門、硝磺分局、小學堂、商務會、農會、警察所等ノ官公衙アリ

本縣管内面積及ヒ農作物收穫商人口ヲ示セハ左ノ如シ(東清鐵道會社一九一三年ヨリ一九一四年ニ至ル一箇年ノ調査)

縣内總面積	三六〇、〇〇〇畝		
農耕地	一七〇、〇〇〇畝	既墾地	一五四、三六〇畝
穀物收穫高	五、六〇七、七〇〇石 <small>舊度</small>		
人口	一五、一六八人	附屬地居住人口	三四五人

本縣警備配置狀況ヲ示セハ

警察本所	本城		
第一區巡警局	本城	第一分駐所	天錫門
第二區巡警局	朝陽門	第一分駐所	常家屯
鄉第一區巡警局	永增源	第一分駐所	聚源和
鄉第二區巡警局	長林子	第一分駐所	曹家窩棚
鄉第三區巡警局	郝洛屯	第一分駐所	太平橋
鄉第四區巡警局	紅旗	第一分駐所	三家子
鄉第五區巡警局	博碾溝	第一分駐所	石頭河
鄉第六區巡警局	荒大窩溝	第一分駐所	荒溝
鄉第七區巡警局	連子營	第一分駐所	料甸子
巡警縣内四百餘名、保衛團又略同數アリ			
		第二分駐所	東河廠子
		第二分駐所	西北門

第二項 其他地方ニ於ケル都市

第一目 榆樹縣

A. 位置及沿革

榆樹縣ハ從前新城府下ニ屬シ昔時ハ長寧縣下ニ隸屬シタリ光緒三十二年ニ榆樹縣ヲ置キ後宣統元年ニ榆樹廳トシタリ民國二年縣制發布セラレテ榆樹縣公署設置セラレタリ

南ハ松花江ヲ隔テ德惠縣ニ、東北ハ拉林河ニヨリテ五常、雙陽兩縣ニ境シ東南ハ舒蘭縣ニ、西ハ扶餘縣ニ接ス管内土地平坦ニシテ山丘ノ起伏スルモノ少ナク松花江、拉林河ノ二大川ノ貫流スルアリテ土地肥沃ニシテ農業到ル處盛ナリ

榆樹縣ハ原名ヲ孤榆樹ト云ヒ東清鐵道沿線陶賴昭驛ヲ去ル東百十支里、附近土地平坦ニシテ大平原中ニ在ル都邑ナリ孤榆樹ノ地名起因ハ天老榆樹城ノ南方三支里榆樹底下地ニアリシモ二十餘年前ニ枯死シタリ是ヨリ孤榆樹ノ名出テタリト稱セラル

B. 市街、戸口、官公衙及其他一般狀況

本地ハ周圍約我カ三十町餘ノ土堤ヲ以テ繞ラサレ土堤ニハ榆樹樹生シテ遠方ヨリ眺ム時ハ一森林ノ觀アリ城内ハ街衢不規則ナレトモ南北ニ通スル街衢ハ商家櫛比シテ稍々繁榮ナリ城内人口一萬餘アリ又

縣公署ノ外稅捐徵收局、官鹽權運局、二等郵便局、硝磺分局、官銀分號、警察署、電報局、耶穌教會堂、天主堂、商務會、高等、國民小學校等ノ諸機關アリ

今本縣ニ於ケル面積、人口等ノ縣公署並ニ東清鐵道會社ノ調査ヲ参照セハ左ノ如シ

縣内面積	四二八、二二〇 <small>（八、九分八厘）</small> （田賦課シツアル土地ノ總面積）
縣内人口	四七〇、七五四 <small>（以上縣公署本年四月調査）</small>
縣内面積	七二〇、〇〇〇 <small>（一、五〇〇平方里）</small>
農耕適地	四一八、〇七〇
農 口	三五八、四二三 <small>（以上東清鐵道會社ノ一九一三年ヨリ一九一四年ニ互ル一箇年ノ調査）</small>
既墾地	四一八、〇七三

附言 縣公署調査ノ面積ハ現在田賦課シツアル地積、墳墓、街地其他山地等ニハ未タ實施セラレサルカ故ニ是レヲ以テ本縣内ノ總面積ト見ル能ハス

本縣内警備狀況ヲ示セハ左ノ如シ

警 察 所 (城 内)	
第一區巡警局 (同)	
第一分駐所 (東 街)	第二分駐所 (南 街)
	第三分駐所 (北 街)

- 第四分駐所 (西 街) 第五分駐所 (老爺廟)
- 第二區巡警局 (土橋 九十里) 第二分駐所 (石塘 三十里) 第三分駐所 (曹頂子 五十五里)
- 第一分駐所 (向陽池 六十里) 第二分駐所 (牛頭山 九十五里) 第三分駐所 (大山嶺 五十里)
- 第三區巡警局 (四合城 七十里) 第一分駐所 (弓棚子 六十里) 第二分駐所 (小新立他 六十里)
- 第四區巡警局 (五棵樹 七十五里) 第一分駐所 (秀水甸子 五十五里) 第二分駐所 (開家屯 二十五里) 第三分駐所 (二十家屯 七十五里)
- 第五區巡警局 (黑林子 七十五里) 第一分駐所 (關家屯 二十五里) 第二分駐所 (二十家屯 七十五里)
- 南路遊擊隊 (關山子 四十五里)
- 北路遊擊隊 (高橋 十五里)
- 保安警察
- 馬巡隊 (縣 城)
- 警衛隊 (縣 署)

以上ノ外保衛團ヲ設置シテ地方ノ安寧秩序ヲ保持セシム何レモ各巡警局所在地ニ駐屯ス

第二目 五棵樹

五棵樹ハ榆樹縣管内ノ一邑ニシテ東清線陶賴昭驛ヲ去ル西方四十支里松花江岸老牛道ヲ去ル五支里ニシテ五棵樹ノ名ハ西街關帝廟前ニ榆樹五株アリシヲ以テ其名アリ市街ハ東西一道ニシテ延長六町餘アリ不規則ナル街狀ヲ形成ス戸口六百餘アリ一邑ニ過キサルモ商業殷盛ニシテ商家大ナルモノアリ巡警第四區第一分所、稅捐徵收分局、小學校等アリ

第三目 五常縣

A. 位置及沿革

五常縣ハ榆樹縣ノ東方ニアリテ榆樹縣ヲ去ル約百七十支里縣内東北一帶ハ山地ニシテ縣城附近ハ土地平坦何レモ耕作ニ適スレトモ土地ハ高燥ニシテ高原地帶ナリ
當地ハ舊五常堡ニ屬セシモ光緒初年城ヲ築キ五常廳ヲ置キ後又五常府トナシ現今ハ縣トナセリ舊名ハ歡喜嶺ト云ヒシ地ナリ

B. 市街、戸口、官衙及其他一般状態

五常ハ極メテ小規模ノ都邑ニシテ城内ハ南北約一支里東西約五支里アルモ城内人家稠密ナラス從テ空地モ亦少ナカラス城内人家七百餘、土城ハ現今崩壞シテ區劃分明セス市街ハ單ニ東西ニ通スル大道ノミ商家櫛比シテ繁榮ヲ極ム當縣ハ年々匪賊ノ横行甚クシテ被害ヲ蒙ムルコト數回ニ止マラス爲ニ實業ノ發達ヲ阻害スルコト甚クシカリシモ民國四年周釋氏知縣トナリテ當地ニ赴任スルヤ極力之カ撲滅ニ力ヲ盡シテ治績大ニ舉リ爾來大ニ面目ヲ改メシモ遂ニ彼ハ參議院ニ列シテ當地ヲ去レリ當地ニモ縣署ノ外稅捐徵收分局、郵便局、警察署、商務會、高等小學校、女子國民學校等ノ設備アリ本縣下人口縣公署ノ調査ニヨルニ左ノ如シ

人口 三三〇〇〇人 戶數 三七〇〇戸

又東清鐵道會社ニ於テ一九一三年ヨリ一九一四年ニ至ル一箇年間ノ調査セシ面積、人口、農作物收穫量ヲ示セハ

縣內面積 九九〇〇〇〇(三三〇〇〇〇平方里)
 農耕適地 四三〇〇〇〇(二四九〇〇〇畝(既墾地面積))
 縣內人口 二五〇〇〇〇人

本縣ノ警察事務竝ニ警備方法ヲ見ルニ本縣ニハ吉林省各縣ニ於ケル保衛團未タ組織セラレサルカ故ニ各壯丁ヲ以テ豫備巡警トシテ保衛團ト同一任務ニ充テシムルモ保衛團ノ如ク常時警備ノ任ニアルモノニアラス

本縣內警察署配置ヲ示セハ左ノ如シ

警察本部 (本城)	
第一區 (本城)	
第一分所 (房身崗 北十二支里)	第二分所 (五道崗 東二十五支里)
第三分所 (團子山 四二十五支里)	第四分所 (大道崗 西南二十五支里)
第五分所 (炕道小 南二十五支里)	第六分所 (連環山 南三十五支里)
第二區 (山河屯 南五十支里)	
第一分所 (雙道棧 南七十五支里)	第三分所 (七星池 西四十五支里)
第四分所 (七道崗 西南四十五支里)	第五分所 (長壽山 西南九十支里)
第三區 (尚陽池 東百支里)	
第一分所 (砂河子 南東百六十支里)	第二分所 (鷓冠子 東南百五十支里)

- | | |
|--------------------|--------------------|
| 第三分所 (摩天嶺 東南九十支里) | 第四分所 (金家溝子 東南六十支里) |
| 第五分所 (中河街 東南百七十支里) | 第六分所 (四平山 東南百九十支里) |
| 第四區 (太平山 東九十支里) | |
| 第一分所 (雲梯山 東八十支里) | 第二分所 (學田地 東百支里) |
| 第三分所 (黑瞎子洞 東百三十支里) | 第四分所 (龍王廟 東百四十支里) |
| 第六分所 (八道崗 東七十支里) | 第七分所 (藍彩橋 東九十支里) |
| 第五區 (五常堡 北東三十五支里) | |
| 第一分所 (對兒店 西北五十支里) | 第二分所 (孟家店 西北三十五支里) |
| 第三分所 (東舍宮 東北四十五支里) | 第四分所 (七道崗 東北六十支里) |
| 第五分所 (頭道河子東北四十五支里) | 第六分所 (二道河子東北五十五支里) |
| 第七分所 (三道河子東北六十五支里) | 第八分所 (萬發街 東北七十五支里) |
| 遊擊隊 (對兒店 西北五十支里) | |
| 警衛隊 (縣 公 署) | |

附言 括弧内ノ里數ハ縣城ヨリノ里數ナリ

第四目 山河屯

山河屯ハ五常府ノ正南約五十支里、榆樹縣ニ至ル百三十支里ノ地ニアリテ市街ハ城壁ヲ以テ圍繞セラレ東西ニ支里南北一支里餘ノ都邑ニテ商業ノ繁榮ハ五常ヲ凌ク感アリ東西ニ通スル街上ハ商家軒ヲ並ヘテ商業殷盛ナリ六年前迄ハ五常府山河屯分防經歷アリシモ現今ハ廢セラレテ其跡ヲ止メス人家六百餘ノ都邑ナリ

當地ニハ五常縣稅捐徵收統局、巡警局、陸軍班(四十名)、官鹽權運分局、三等郵便局、小學校等ノ設備アリ

第五目 五常堡

當地ハ元五常府ノ所在地ニシテ五常ノ名ハ當地ヨリ起レリ五常縣ヲ距ル北方三十五支里、協領衙門アリテ旗人屯田事務ヲ行ヒシモ民國以後該衙門ハ荒廢シテ目下旗務分處ト名クルモノ廢寺ノ内ニアリテ旗務ヲ掌ルニ過キス城内ハ東西ニ支里餘南北一支里半四面ニ各二門アリテ周圍ハ繞スニ土城ヲ以テセルモ風雨ノ爲ニ自然荒廢ニ委シ更ニ修理ヲ加ヘス

城内ハ廣漠タル地ナルモ人家僅ニ二百六十餘内三分ノ一ハ旗人ナリ而シテ旗人ハ饒黃旗、正黃旗ニ屬シ商業振ハス商家モ亦大規模ノモノナシ市街ハ貧弱ナルモノニシテ又舊時ノ如クナラス巡警局、稅捐徵收局竝ニ小學校等ノ設備アリ

第六目 拉林

拉林ノ地名ハ拉林河ヨリ起ル拉林河ハ元蘭陵河ト云ヘリ當地ノ西方二十支里ニ多敷站アリ現今其地ハ一村ヲ過キサルモ建置ハ古ク拉林鎮ノ名アリ拉林ハ舊地ナルモ現今ニテハ著シク頽廢セリ市街ハ城壁ヲ以テ圍マレ城内ハ東西約三支里南北凡ニ支里半アリ人口約五千住民ハ滿漢相半ハシ同々教徒ハ四十餘戸ヲ算ス商家七十餘アリテ石城縣下ニ於ケル商業地ナリ雙城ヲ距ル百十支里、附近一帶ハ當地ヲ中心トシテ旗人ノ住スルモノ多シ
現今西街最モ繁榮ニシテ巡警局、陸軍一聯、旗務分處、高等、初等小學校、徵收分局等アリ邦人ノ居住スルモノナシ

第七目 吉林

吉林ハ吉林省省城ニシテ吉長線ニヨリテ長春ニ通シ市街ハ松花江ニ沿ヒテ形成セラレ北滿ノ重鎮、吉林省ノ政治上ノ中心點ニシテ一名ヲ船廠ト云ヒシ地ナリ明治四十年我國トノ條約ニヨリテ開放セラレ日露兩國ノ領事館アリ

市街ハ松花江ノ左岸ニ位シ南ハ江ニ臨ミ西ハ山岳ヲ負ヒ山水ノ景明媚ニシテ雄大ナリ市街ハ東西ニ長ク南北ニ短クシテ繞スニ瓦壁ヲ以テシ市街モ亦繁榮ヲ極ム

當地ハ人口約七萬餘ノ大都市ニシテ邦人ノ居住スルモノ二百餘、滿鐵交涉局出張所、南滿銀行、滿鐵販賣課出張所、赤十字醫院、郵便局等アリ其他三井出張所ヲ始メ邦人ノ商業經營者尠ナカラス
今當地ニ於ケル官公衙其他ノ重ナルモノヲ擧レハ

官公衙	督軍公署	巡按使公署	吉林縣署
高等審判廳	地方審判廳	吉林鐵路局	
財政廳	政務廳	省城警察廳	
協領總衙門	吉林省混成四旅	交涉使公署	
商務總會			
學校	中學校	師範學校	農業學校

- 商業 學校
- 工業 學校
- 女子 學校
- 工場 吉林時宜燐寸公司
- 省立工廠
- 旗務工廠
- 電燈公司
- 玻璃公司
- 恒茂製粉公司
- 吉林製材所
- 銀行 中國銀行
- 吉林官銀號

第八目 烏拉街

烏拉街ハ吉林縣下ノ一邑ニシテ松花江岸ヲ去ル八支里ノ地、舊名ヲ打牲烏拉ト稱シ舊邑ニシテ住民ノ約十分ノ八ハ旗人ナリト云フ故ニ當地開拓ハ古クシテ吉林北滿街道、吉林伯都訥街道ニ當リ繁榮ヲ極メタリシモ吉長鐵道敷設後ハ舊時ノ如ク復タ盛ナラス

當地現今ノ城內ハ繞スニ土壁ヲ以テシ東西南北ノ四門アリ周圍約我二十町餘、城內戸數少ク何レモ旗人ノミニシテ商家ハ一モアルナク空地ヲ所々ニ散見ス商家繁榮ノ地ハ西門外ヨリ出テ南北ニ交叉スル大道ニシテ延長十町以上繁榮ヲ極ム南北大道ノ北端財神廟ヨリ北スレハ舊城址アリ現今ハ崩壞シテ影ヲ止メサルモ東方ニ娘々廟アリテ壯麗ナリ現下何レモ田圃ト化シ農家所々ニ散在スルヲ見ル舊城ハ康

照十二年當地ノ西方ヲ流ルル一小流(本地方ニテハ西河ト云フ)ノ爲ニ屢々水害ヲ蒙リタルヲ以テ新城ヲ築ケリト稱セラル

現今官衙トシテハ吉林縣第五區巡警局、徵收分局、軍營、商務分會、郵局等アリ人口八百餘内約十分ノ二ハ漢人ニシテ他ハ總テ旗人ナリ就中回々教徒八十餘人アリ

第九目 舒蘭縣

A. 位置及地勢、沿革

當地ハ元吉林縣ニ屬シ朝陽川ト云ヒシ地ナリ設縣後舒蘭ト呼ヘリ本縣管内地積大ナルモ山嶽多クシテ耕地面積ハ極メテ少ク從テ縣管内郡邑ナク人口又稀薄ナリ當地ノ北方ハ平野開クルモ東方ハ二支里餘ニシテ山アリ西南一帶山脈連レリ

B. 市街、戶口、官公衙及其他一般狀態

當地ハ縣城所在地ナルモ城壁ノ設備ナク市街ハ十字街ヲナスモ東西ニ通スル街ハ人家稀レニシテ單ニ官公衙アルノミ長サ我四町餘アルモ人口稀レナリ南北ニ通スル大道ハ幅員八間餘ノ大街ニシテ延長約十町アリ人家稠密ナラサルモ南街ハ比較的盛ナリ人家附近一帶ニテ三百内外ニ過キス

官公衙トシテハ縣公署ノ外、警察署、徵收分局、商務會、小學校、三等郵局等アリ
本縣下ハ既述ノ如ク面積大ナルモ耕地極メテ少ク人口又稀薄ナリ一九二二年東清鐵道會社ノ調査ヲ揭
クレハ左ノ如シ

縣内全面積 六八八、五〇〇(一五、三〇〇平方里)

農耕適地 一三、一三〇

既墾地 九〇、七六二

縣内人口 一八九、〇五一人

又本縣ニテモ警備トシテ保衛團ヲ組織セルコト他縣ト同シ警察ノ配置ヲ示セハ

警察所

第一區巡警局 (對立嶺 三五里)

第一分所 (本城) 第二分所 (對店 三〇里)

第二區巡警局 (日旗屯 五〇里)

第一分所 (哈達門 六〇里) 第二分所 (泥磨溝子 四〇里)

第三分所 (孔家屯 三五里)

第三區巡警局 (小城子 九〇里)

第一分所 (大北分山 五〇里) 第二分所 (通溝口子 二〇里)

第四區巡警局 (蘇家屯 五〇里)

第一分所 (七道溝邊 二〇里) 第二分所 (金馬川 二〇里)

第三分所 (水曲柳崗 七〇里)

第五區巡警局 (霍倫川 一六〇里)

第一分所 (榆樹口 一六〇里)

第十目 德惠縣

A. 位置及地勢

當地ハ東清線密門驛ヲ距ル東方四十支里ノ地ニアリテ從前長春縣ニ屬シ大房身ト云ヒシ地ナリ地ハ郭爾羅斯前旗ニシテ當地ハ附近山岳ヲ以テ圍マレ城壁修築ヲ施サス土地ハ丘陵地帯ニシテ波狀形ヲナセ

B. 市街、戶口、官公衙及其他一般狀態

當地ハ今尙一條ノ市街ニシテ延長約十町餘商家此間ニ軒ヲ竝フルモ新設ノ縣城ニシテ未タ繁榮ヲ見ス
 邦人ノ居住スルモノナシ人口二千餘ヲ算ス
 縣公署ノ外、警察署、商務會、稅捐徵收分局、蒙租長春分局、郵便局、商務會、小學校等ノ設備アリ
 本年四月當地縣衙門ニテ調査セシ本縣人口總數ヲ示セハ

第一區	八、四二四	八七、四六八
第二區	五、四四九	五〇、一一八
第三區	四、八八八	四四、九一五
第四區	六、六三七	六一、二二六
第五區	五、一四四	四四、〇〇三
合計	三〇、五五二	二八七、六三八

又東清鐵道會社ノ調査ニ據ル一九一三年ヨリ一九一四年ニ至ル一箇年間ノ本縣人口及面積ヲ示セハ左
 ノ如シ

本縣面積	五四〇、九〇〇	(一一、〇二〇平方里)
農耕適地	二七〇、〇〇〇	既墾地 一九〇、〇〇〇

人口 三三、六一八

附屬地内 八三七

本縣警備配置ヲ示セハ左ノ如シ

第一區巡警局 (※ 城)	第一分駐所 (下九臺 西南九〇支里)	第二分駐所 (大青咀 南三五支里)
第二區巡警局 (岔路口 東五〇支里)	第三分駐所 (樓道溝 西南一一〇支里)	
第三區巡警局 (五臺 東南三五支里)	第一分駐所 (十二馬架 東北二五支里)	第二分駐所 (老虎林子 東北四〇支里)
第四區巡警局 (張家灣 西四五支里)	第一分駐所 (郭家屯 西九〇支里)	第二分駐所 (閻家屯 西二〇支里)
第五區巡警局 (雙廟子 西南九〇支里)	第一分駐所 (潘陽窩堡 西一〇〇支里)	第二分駐所 (蘇々廟 西南一一〇支里)

其他水警トシテ各江岸附近ノ巡警所ニ配置ス董家店ニハ水警詰所アリテ水警全數四十餘名アリ尙保衛

團ヲ設置シテ地方警備ノ任ニ就カシムルコト各縣ニ於ケルト同シ

第十一目 新立屯及其他ノ鎮邑

地名	全戸數	商舖數	官公街及其他ノ機關	備	考
新立屯	五百餘戸	二十餘戸	陸軍一團、小學校、稅捐徵收分局	榆樹縣下ノ東部ニ位シ縣城ヲ去ル七十支里阿城五營方面ヨリ陸路吉林ニ通スル道路ニ當リ附近地方ノ商業地ナリ	
土橋子	四百餘戸	同	巡警局、小學校	榆樹縣下ノ東部ニ位シ縣城ヲ去ル七十支里阿城五營方面ヨリ陸路吉林ニ通スル道路ニ當リ附近地方ノ商業地ナリ	
舊站	三百餘戸	三十餘戸	停車場、小學校、巡警分所、小學校	榆樹縣下ノ東部ニ位シ縣城ヲ去ル七十支里阿城五營方面ヨリ陸路吉林ニ通スル道路ニ當リ附近地方ノ商業地ナリ	
缸窰	四百餘戸	十餘戸	稅捐徵收分局	榆樹縣下ノ東部ニ位シ縣城ヲ去ル七十支里阿城五營方面ヨリ陸路吉林ニ通スル道路ニ當リ附近地方ノ商業地ナリ	
黑林子	同	八戸	巡警分所、小學校	榆樹縣下ノ東部ニ位シ縣城ヲ去ル七十支里阿城五營方面ヨリ陸路吉林ニ通スル道路ニ當リ附近地方ノ商業地ナリ	
大坡	一百餘戸	三戸	巡警局、小學校	榆樹縣下ノ東部ニ位シ縣城ヲ去ル七十支里阿城五營方面ヨリ陸路吉林ニ通スル道路ニ當リ附近地方ノ商業地ナリ	
季水甸子	三百餘戸	四戸	巡警局、小學校	榆樹縣下ノ東部ニ位シ縣城ヲ去ル七十支里阿城五營方面ヨリ陸路吉林ニ通スル道路ニ當リ附近地方ノ商業地ナリ	
郭家屯	二百餘戸	三戸	巡警局、小學校	榆樹縣下ノ東部ニ位シ縣城ヲ去ル七十支里阿城五營方面ヨリ陸路吉林ニ通スル道路ニ當リ附近地方ノ商業地ナリ	
陶賴昭站	三百餘戸	四戸	巡警分所	榆樹縣下ノ東部ニ位シ縣城ヲ去ル七十支里阿城五營方面ヨリ陸路吉林ニ通スル道路ニ當リ附近地方ノ商業地ナリ	

農安縣ニ付テハ復命書第五ニ於テ記セシヲ以テ茲ニ省略ス但シ同地ハ本年九月長春領事分館開設セラレ邦人ノ移住者漸次増加ノ傾向アリ

第二節 運輸交通

第一項 鐵道ニヨル運輸狀態

第一目 東清鐵道沿線ニ於ケル運輸狀態

東清鐵道哈爾濱長春間ハ所謂東清南支線ニシテ今次日露協約ニヨリテ南線一半ノ我國ニ讓受ノ說アルヤ世人又大ニ期待シ又其實現ノ一日モ速カナルコトヲ熱望スルニ至リ本線ヲ注目スルニ至レリ一昨年歐亂勃發以來露國ハ其軍需品輸送ノ爲ニ貨車ハ殆ント使用セラレ一般商品ノ輸送力ハ著シク減退セシコトハ世人ノ已ニ認ムル所殊ニ現今浦鹽、長春等ニテハ百貨堆積ノ狀況ニシテ貿易業者ノ受クル打擊少ナカラス然モ本區間ハ穀物ノ出產地ナルヲ以テ冬期各驛ニ堆積スル穀物モ亦少カラス然レトモ本線ハ既述ノ如キ狀況ニシテ其運送困難ナルヲ以テ商機ヲ失シ之レカ爲露ル損害蓋シ尠少ナラサルヘシ以上ノ如キ狀態ニアルヲ以テ各商人ハ運送ノ迅速ヲハカル爲驛長其他ニ贈賄ノ風ヲ馴知シ現今ニテハ殆ト公然ニ行ハレツツアル狀態ナリ是レ露國人ノ國民性トシテハ此種ノ惡習ハ愈々増長シ各穀物商ノ受クル影響少シトセス

戰亂ノ結果露貨著シク暴落ヲ告ケ且ツ東清鐵道ノ運貨政策ハ極端ナル浦鹽策ヲ執リテ穀物ノ北行

スルヲ獎勵セルヲ以テ現今大連ニ運送スルヨリモ露貨ノ暴落ノ今日且ツ運賃政策ノ爲特種ノ事情アルモノヲ除キテハ何レモ浦鹽ニ輸送セラルルモノ多ク哈爾濱ヨリ浦鹽ニ輸送スルニ比シ同驛以南ノ各驛ヨリスルヲ以テ運賃低廉ナルカ如キ奇ナル政策ナルカ故ニ浦鹽行穀物日々増加スル傾向ヲ示シ且ツ東清鐵道會社汽船部ノ經營セル哈爾濱伯都訥間ノ汽船ニヨル浦鹽行船車聯絡貨ニ對シテモ極端ナル運賃政策ヲ執レリ由來露國ノ政策ハ實ニ積極的ニシテ我滿鐵ニ對抗的態度ヲ執リテ以テ今日ニ至レリ故ニ本線一半ノ今後我國ニヨリテ經營セラルル上ハ當局者ノ意ヲ此點ニ注キテ以テ本線南半經營ノ實績ヲ舉ケ國民ノ期待ニ背カサランコトヲ切望スルモノナリ

現今以上ノ如キ状態ニアルヲ以テ沿線附近各地方ノ穀物ニシテ長春ニ運送スルモノハ冬期ハ支那唯一ノ運送機關タル馬車ニ據ルヲ以テ尙鐵道ニ據ルヨリモ運賃ニ於テ利シ時日ニ於テモ亦短縮セラルルコトアリ故ニ最近馬車ニ據リテ同地ニ搬出セラルル數量大ニ増加セリ尙營口大連等ヨリ本地方ニ輸入セラルル雜貨類モ冬期馬車ニ據リテ長春ヨリ目的地ニ達セラルルモノ又少カラサル状態ニアリ要スルニ現今本區間ニ於テハ貨車ノ配給困難ニシテ貿易業者ノ蒙ル打撃從テ大ナリ今ヤ彼等ハ冬季地上結氷シ交通容易トナルヤ全然馬車ニ據リテ此等ノ煩ヲ除カントスルニ至レリ
今本區域間各驛ノ發送地及其數量ヲ示セハ左ノ如シ

一九一三年ノ當驛並ニ烏海驛老少溝(王家雜貨舖)ノ貨物發送ヲ示セハ左ノ如シ

種別	老少溝	密門	ト海	計	内寬城子行
穀物	六八九一四	一七五七六	二〇〇九二	二二八〇五	一五〇七五
石炭	一〇〇〇	一〇〇〇	六五〇〇	六五〇〇	一〇〇
米	一〇〇〇	一〇〇〇	三三九一	三三九一	一〇〇
酒	一〇〇〇	一〇〇〇	三三九一	三三九一	一〇〇
木製品	一〇〇〇	一〇〇〇	三三九一	三三九一	一〇〇
石製品	一〇〇〇	一〇〇〇	三三九一	三三九一	一〇〇
牛骨	一〇〇〇	一〇〇〇	三三九一	三三九一	一〇〇
種油	一〇〇〇	一〇〇〇	三三九一	三三九一	一〇〇
麻袋	一〇〇〇	一〇〇〇	三三九一	三三九一	一〇〇
家禽類	一〇〇〇	一〇〇〇	三三九一	三三九一	一〇〇
野禽類	一〇〇〇	一〇〇〇	三三九一	三三九一	一〇〇
瓶類	一〇〇〇	一〇〇〇	三三九一	三三九一	一〇〇
支那	一〇〇〇	一〇〇〇	三三九一	三三九一	一〇〇
雞卵	一〇〇〇	一〇〇〇	三三九一	三三九一	一〇〇
其他	一〇〇〇	一〇〇〇	三三九一	三三九一	一〇〇
其	二六八八	一〇七三三	五八七八	一六九〇九	六四一七

農具	石器	板灰	肉及獸炭	石炭	其他
三三	二六	一七	二八	五〇	八二
四二	六	一五	三〇	七〇	二二
四六	九〇	一六	六〇	七三	三七
四六	九〇	一六	六〇	七三	三七
二八	九	一〇	五	七	三

又陶類昭竝ニ茶家溝、三又河ヨリ最近發送セシ穀物統計表ヲ示セハ左ノ如シ
陶類昭釋

穀物種類	一九一一年	一九一二年	一九一三年	一九一四年
小麥	三六、一九八	一五、二五九	三九、四六六	一〇、九一〇
粟	三三、九七九	二七、五三三	一、七五五	三三
高粱	三三、四四六	一四、五一	四八、四九七	一〇、〇〇四
大豆	九〇、九七五	二二、六四六	三九、六五五	八六

石頭城子驛

大豆	大豆	大豆	大豆	大豆	大豆	大豆	大豆	大豆	大豆
二〇、八六五	九、五五	一八、七八八	一〇、九二八	一〇、〇一	八、五三四	二〇、八六五	九、五五	一八、七八八	一〇、九二八
二四、六八二	二〇、三三四	二〇、九四三	一、九四四	一、九四四	九、九四三	二四、六八二	二〇、三三四	二〇、九四三	一、九四四
四、八八〇	二、五三〇	二、九〇	二、九〇	二、九〇	二、九〇	四、八八〇	二、五三〇	二、九〇	二、九〇
二五、一五七	二、〇八七	一、三〇三	一、三〇三	一、三〇三	一、三〇三	二五、一五七	二、〇八七	一、三〇三	一、三〇三

穀物種類	一九一一年	一九一二年	一九一三年	一九一四年
小麥	一、三〇七	六、五四三	四、三〇七	四、三三三
粟	八、四三三	一、八五三	三、三三四	一、九三三
高粱	七、四五四	四、三〇九	六、八三七	七
大豆	三、三二四	五、六〇七	三、三二四	五
其他	八〇、三九	九、九三	二、二七	三、三
合計	九六	三九	三九	三九

大	蕎	小	豆	其	總
麻	蕎	豆	豆	他	計
種	類	類	類	類	類
豆	麥	類	類	類	計
一九一一年	一六〇五四九	三九六四五	二九六七一四	三三九一四	三〇〇七六一
一九一二年	一二〇八四四	一九一〇八	三九〇九	七〇三三	一九八三三九
一九一三年	二二一九〇八	八四六二	二六八〇二八	八九六五	二八八九四〇〇
一九一四年	一六六六六六	八五〇〇	一九二七〇	一一三〇〇四	二一三〇〇四

蔡家溝驛

小	粟	高	大	玉	碗	大
麥	梁	麥	黍	豆	豆	豆
種	類	類	類	類	類	類
一九一一年	三三五七	三〇	三〇	三〇	三〇	七二六九九
一九一二年	一六四一六	三三〇八	一八〇四	八九四	四〇六八九	四〇六八九
一九一三年	一六九七	九五八	一〇〇四	一〇〇四	一〇〇四	一五三三三
一九一四年	一五二五〇	一〇〇九	一〇〇九	一〇〇九	一〇〇九	一五三三三

麻	蕎	小	豆	其	總
種	類	類	類	他	計
麥	類	類	類	類	計
一九一一年	一〇八九一	一〇六三〇八	一〇六三〇八	一〇六三〇八	一〇六三〇八
一九一二年	一六三三三	六四八九二	六四八九二	六四八九二	六四八九二
一九一三年	一〇一〇九	一〇一〇九	一〇一〇九	一〇一〇九	一〇一〇九
一九一四年	二〇一〇九	二〇一〇九	二〇一〇九	二〇一〇九	二〇一〇九

陶賴昭、三又河、蔡家溝ノ三驛ヨリ發送セシ穀物仕向先内譯表

仕	向	先	一九一一年	一九一二年	一九一三年	一九一四年
東清鐵道各驛へ	後貝加爾鐵道	寬城子及滿鐵へ	三三〇三六八	五八、九元	一八三、五九	八九七三
烏蘇里鐵道各驛及浦鐵	埃頭經由外國行		一〇九一六〇三	一、一五〇八三	一、〇六四八〇	一、一一八六二
			五〇五〇六九	二八五四四五	二八七九七〇	一〇一七七七

雙城驛ニ於ケル穀物到着表(寬城子驛ヨリ)(一九一四年)



第一章 地理

小 麥	一九〇
包 米	六〇五七五
高 粱	一九〇二九
合 計	八〇九一六

同驛へ哈爾濱ヨリノ到着表

小 麥	六五、一五七二
燕 麥	六〇、三五九
粟	一六五、一〇六
高 粱	二五、二九三
蕎 麥	三〇五、一三四

同驛へ其他驛ヨリノ到着表

麥 粉	一八、〇五八
種 子	三四、二六八

當驛ヨリ東清各驛へ輸送シタル穀物量

粟	一、二六〇
燕 麥	一〇
大 豆	二二
包 米	一四四、八六二
芸 豆	一〇、五四三
大 豆	二、三二四
大 麥	一七、七〇六
合 計	一、五六一、八八九
糯 白 粉	一八、六六〇
其他ヲ合シテ合計	一八〇、四八一八

第一章 地理

小 麥	四一九、一七一
粟	七四、七三二
包 米	七四、三一九
芸 豆	一〇〇、三九〇
麵 粉	三〇、四九
糯 白 粉	三七、八三
總 合 計	九六〇、五三二

當驛ノ浦鹽へノ輸出數量

小 麥	三七五、一八九
粟	一〇、二八〇
高 粱	二〇〇、三五
蕎 麥	四二、八五八
種 子	二、三九二
合 計	二、〇六〇、四〇

高 粱	七八、〇七〇
蕎 麥	一七八、〇四四
黃 豆	一四、三六二
合 計	九三八、九八八
麸及其他ノ精	七、三八〇
種 子	七、三三二

包 米	二五八、五八
芸 豆	九九八
大 豆	一、三八一、五〇一
合 計	一、九四九、二四六
糯 白 粉	一八、四六四八

以上總計 二二五五三二六

當驛ヨリ西比利亞各驛へ

小 麥 四〇三三三
黃 豆 四〇二九
當驛ヨリ南下南滿各地へ搬出スルモノ

小 麥 四六〇六三
粟 一〇二八〇七
蕎 麥 四二八五八
大 豆 一六二九〇三三
糯 白 粉 一九六三〇六
計 二二七六九八
總 計 二五二三三七六
雙城堡ヨリ積出ス穀物ノ總數量 (一九一四年)
小 麥 八八〇〇九四

高 粱 一三、一七五
合 計 二二、三三七
芸 豆 九、九八
高 粱 三三、二一〇
包 米 二五、八五九
計 二二、九五七
種 子 二、三九二
包 米 一〇〇、七八

粟 一七、七五九
高 粱 二、二八〇
蕎 麥 三、〇九二
麥 粉 三、〇四九
種 子 二、八七二
以上總計 三、四一八七七
又東清鐵道ニテ哈爾濱へ發著セシ重ナル貨物ノ數量ヲ示セハ

品 別	一 九 一 四 年	一 九 一 三 年	一 九 一 二 年
穀 物	二、五一六五〇	二、八八二〇〇	三、六九二三〇
茶 葉	一、〇八七九六	八、五六九一三	五、六〇四、五九五
石 炭	四、二一八三	不詳	不詳
木 炭	一、三六一四	同	同
材 木	四、七二一、八七七	三、九九五、二六七	四、一六五、四五七
	五、九三、四〇九	四、三〇、二〇二	三、六一、八七一

薪	肉	反	砂	麻	鐵道輪車等材料	鐵磁鐵鋼製品	礦	食料	煙
九一四七二六	二八六九一	六八一五五	四六二八五五	一四三三〇〇	三二四〇二四	六五二六五	四七二五〇九	一三二八九一	不明
一四〇四四二二	一三〇五一	一〇七八〇七七	三七〇二六七	一三三、七〇一	四〇九四六七	八五六〇八	二七〇、九五	一四〇、七六〇	不明
一、三九二、四一	二六、四二七	一一八〇一六	二〇、七四九	七四、一七八	二九、〇一五	五三、三〇三	二五四、五八三	一五四、〇〇八	一七九、六四九
二六、四二七	一一八〇一六	二〇、七四九	七四、一七八	二九、〇一五	五三、三〇三	二五四、五八三	一五四、〇〇八	一七九、六四九	不明
二六、四二七	一一八〇一六	二〇、七四九	七四、一七八	二九、〇一五	五三、三〇三	二五四、五八三	一五四、〇〇八	一七九、六四九	不明
二六、四二七	一一八〇一六	二〇、七四九	七四、一七八	二九、〇一五	五三、三〇三	二五四、五八三	一五四、〇〇八	一七九、六四九	不明
二六、四二七	一一八〇一六	二〇、七四九	七四、一七八	二九、〇一五	五三、三〇三	二五四、五八三	一五四、〇〇八	一七九、六四九	不明
二六、四二七	一一八〇一六	二〇、七四九	七四、一七八	二九、〇一五	五三、三〇三	二五四、五八三	一五四、〇〇八	一七九、六四九	不明
二六、四二七	一一八〇一六	二〇、七四九	七四、一七八	二九、〇一五	五三、三〇三	二五四、五八三	一五四、〇〇八	一七九、六四九	不明
二六、四二七	一一八〇一六	二〇、七四九	七四、一七八	二九、〇一五	五三、三〇三	二五四、五八三	一五四、〇〇八	一七九、六四九	不明

家	畜	畜	畜
五三、三三八	二七、八二〇	九三、〇七	一七〇〇、八四三
五七、七六九	三九、〇八〇	一一、八二三	同
六一、一九八	不詳	同	同

第二目 吉長線沿線ニ於ケル運輸狀態

本線ハ長春吉林間二百四十支里ノ延長線ニシテ區間土地多クシテ農耕地極メテ少ナキヲ以テ人口又稠密ナラス經濟線トシテハ現今ニテハ良好ナル成績ヲ擧ゲ得サルノ狀態ニアリ且ツ本鐵道ハ我國ノ借款モ加ハリ居ルモ其經營ハ支那人ニヨリテ行ハレツツアル狀態ナルヲ以テ其經營當ヲ失シ運賃ノ如キモ頗ル高率ニシテ又南滿鐵道トノ聯絡モ亦行ハレサル狀態ニアルヲ以テ現今本鐵道ニヨル運輸上ノ價值ハ極メテ大ナラサルモノノ如シ

本鐵道區間ハ吉林、長春ヲ除ク外何レモ村落ノミニシテ中間驛ハ極メテ貧弱ナルモノナリ但シ鐵道開通後沿線附近地方モ年ト共ニ開墾セラルルモノ増加シ人口モ亦増加セシ爲樺皮廠、下九臺ノ如キハ現今冬季穀物ノ輸送額ハ著シク増加シテ冬季ノ繁榮ヲ見ル但シ本鐵道沿線ハ東清線各地ニ比シテハ其運

送モ少ク又馬車ノ競争甚タシキヲ以テ現今ニテハ大ナル經濟上ノ價值ナキモノノ如シ
但シ本鐵道ニシテ將來吉林ヨリ朝鮮會寧迄延長セラレ又本鐵道ノ經營ヲ改正スルニ至ラハ現在ヨリハ
大ニ本地方ヲ裨益スルニ至ルヘシ

第二項 陸運

本地方ニ於ケル道路ハ各地方ニ於ケルト等シク修築並ニ改設セラレサルヲ以テ荒廢シ道路ノ交通不便
ニシテ夏季降雨ノ際ニハ忽チ泥濘ト化シ乾キタル後モ表面土塊凹凸甚クシク交通至難ナリ依テ運搬具
トシテハ本地方ニテ車輛其他ノモノヲ使用ス本地方ニ於ケル運輸交通機關中車輛ハ重要ナル地位ヲ占
ム車輛ニハ大車轎車等アリ其他山嶺ノ土地ニアリテハ駄獸ヲ用ヒ又ハ把犁(轡)ヲ使用ス
大車モ車形ハ一定セス又挽曳ノ牲畜數異ルニヨリ土地ニヨリ季節ニヨリテ積積量一定セス
挽曳ノ牲畜ハ三頭乃至十二頭ナリ牲畜ハ馬騾最モ多ク時ニヨリ又ハ地方ニテハ牛ヲ使用ス
轎車ハ幌ヲ覆ヘル乗用ノ車ニシテ挽曳ノ牲畜ハ馬又ハ騾ニシテ二頭乃至三頭ヲ使役ス富者ノ所有ニカ
カルモノハ内部裝飾ヲ施シテ頗ル壯麗ナリ
駄獸、馬、騾、驢、牛等ヲ用フ何レモ山嶺地帯又ハ少量ノ貨物運搬用ニ供スルナリ

把犁(轡)ハ山嶺地帯ニテ冬期地上結氷後使用セララルモノニシテ挽曳用牲畜ハ牛又ハ馬ヲ以テシ一頭
ヨリ五頭ニ至ルモノアルモ二三頭ノモノ最モ多ク其構造又簡單ニシテ形狀一定セサルモ羅漢柏ヲ使用
シ兩木ヲ長ク出スモノ最モ多シ冬季河川結氷後水上ニテ使用スルニハ最モ便宜ナリ
其他乗用トシテ馬ノ使用セララルハ蒙古地方ト等シク盛ナリ
今左ニ各運搬具ノ積載量歩程里數其他ノ概要ヲ示セハ左ノ如シ

運搬具種類	挽曳牲口數	一日ノ歩程里數	積載數量
車	馬又ハ騾七頭	夏季百支里 冬季六十支里	三千支斤
轎	馬又ハ騾三頭	夏季百二十支里 冬季九十支里	三百五十斤
駄	馬又ハ騾一頭	夏季百支里 冬季六十支里	百支斤
把	牛馬又ハ騾四頭	冬季百二十支里	二千支斤

附言 以上ハ唯其大要ヲ記セシノミニテ元ヨリ精確ヲ期スル能ハス土地ノ平坦ナル地方ニ於ケル
略々標準ヲ示セシニ過キス

第三項 水運

今次ノ旅行圏内ニテ水運ハ松花江ニシテ拉林河ハ水量少キヲ以テ船運ノ便殆ントナシ松花江ノ内吉林陶賴昭間ニ就テ現今ノ運輸狀態ノ概略ヲ記セハ左ノ如シ

今次日露協約ニ據リテ我國ノ獲得セシ利權ノ一項ニ松花江航行權モ認メラレシハ事實ナルカ如ク邦人ノ松花江水路ニ利目スルニ至リ今ヤ内地新聞紙等ニテ盛ニ論及セラレツツアル問題ナリ本區間ノ水流狀態モ亦其中ニ包含セララルヲ以テ茲ニ同水路狀況ヲ述フル又徒爾ニアラサルヲ信ス

松花江本區間水路ハ春季四月中旬ヨリ十月下旬ノ間開航セラル而シテ本區間航路ハ吉林哈爾濱間ノ連鎖ヲナスモノニシテ水陸聯絡ヲ掌ル交通上優ニ伯都訥陶賴昭間水路ヲ凌キツツアリ然レトモ北滿ノ運輸期ハ冬季穀物收穫後ニシテ當時ハ土地又結水シテ河川運搬ニ依ル能ハス唯夏季運輸ノ閑散期ニ於テ河川ノ運輸セラルルノミナルヲ以テ本江ハ航行開始以來數十年ヲ經過セル今日未タ汽船航行トシテ發展セサル所以ナリ加フルニ本地方ノ運送貨物ハ材木、石、水産等ニシテ汽船積載物トシテハ不適當ナルニ起因ス且本航路ノ不定期ナルト又夏季八月ノ頃旱魃ニ際シテハ現今ノ汽船(吃水一呎半乃至二呎)ニテハ航行停止スルコト勿論ニ互ルコトアリテ航行至難ナリ吉林老少溝間一八七露里ノ間難所多クシテ航行困難ナリ本區間ニ於ケル水深ハ夏季ニ於テ普通深キ所ニテ五呎乃至七呎江幅約一露里内外ニシテ吉林ニ於テ河幅最モ寬シ普通ニテ下航十二時間上航二日半ヲ要ス

現今本區間ノ航行ニ從事セルハ吉林官輪局ノ吉清號(吃水一呎五寸)及ヒ伯都訥吉林間ニ從事セルハ伯都訥利國公司國安號ノ外露人(イワン)氏所有行旅號(吃水二呎)東清會社ノ「ブロードニック」(乘客約七十名、吃水二呎、積載量)ナリ

以前各汽船ノ吉林ニ於ケル埠頭ハ官輪局ハ二道碼頭下流ニ專用ノ埠頭アリ東清鐵道會社ハ小東門外下坎ニ同專用碼頭ヲ有シ利國輪船公司及「イワン」汽船(行旅號)ハ共ニ二、三道碼頭ノ中間ナル官碼頭(店前碼頭)ヲ借用繫留ス一回ノ碼頭使用料小洋六元ナリ

吉林官輪局ノ乘客運賃及吉林發日時表ヲ示セハ

由	吉林	頭等	二等	三等	里數	開輪日期
烏拉街	(小洋)〇六	(小洋)〇四	(小洋)〇三	一一〇	初五、十、十五、二十、二十五、三十	
溪浪河	一四	〇九	〇四	一三〇		
白旗屯	一五	一〇	〇五			
法特哈門	一六	一一	〇六	二七〇		
秀水甸子	二〇	一三	〇七	三三〇		
五棵樹	二六	一七	〇八	四二〇		

老燒鍋	二九	一九	〇九	四七〇
由烏拉街				
深浪河 (小洋)	〇八	〇五	〇二	一七〇
白旗屯	〇九	〇六	〇三	
法特哈門	一一	〇七	〇四	一四〇
秀水甸子	一四	〇九	〇五	二〇〇
五棵樹	二〇	一三	〇六	三〇〇
老少溝	二四	一六	〇七	三五〇
由溪浪河				
白旗屯 (小洋)	〇四	〇三	〇二	
法特哈門	〇五	〇三	〇二	五〇
秀水甸子	〇六	〇四	〇三	九〇
五棵樹	一二	〇八	〇四	一二〇
老少溝	一七	一四	〇五	二四〇

由白旗屯

法特哈門 (小洋)	〇四	〇三	〇二	
秀水甸子	〇五	〇四	〇三	二〇
五棵樹	〇六	〇五	〇四	四〇
老少溝	〇七	〇六	〇五	六〇
由法特哈門				
秀水甸子 (小洋)	〇四	〇三	〇二	四〇
五棵樹	〇六	〇四	〇三	一五〇
老少溝	〇八	〇六	〇四	二〇〇
由秀水甸子				
五棵樹 (小洋)	〇五	〇三	〇二	一〇〇
老少溝	〇九	〇六	〇三	一五〇
由五棵樹				
老少溝 (小洋)	〇四	〇三	〇二	五〇



小兒ハ五歳以下ハ無料、十二歳迄半額、等級ニヨル携帯物ハ左記ノ斤量迄ハ運賃ヲ要セス
頭等 六〇斤 二等 四〇斤 三等 二〇斤

附言 但シ前記各區間各地ノ都邑ト汽船繫留場トノ距離ヲ示セハ

烏拉街碼頭ハ右岸市街ヨリ上流約八支里ノ河口ニアリ

舒蘭河ハ一ニ溪浪河ニ依ル舒蘭縣所在地タル朝陽川迄六〇支里

白旗屯碼頭ハ霍家船口ト稱ス白旗屯ハ右岸西八支里ノ地ニアリ其ノ臺木ノ東二十五支里ニ位置ス

法哈門碼頭ハ朱兒山ニアリ門上ハ右岸二十支里ノ地ニアリ

贅龍崗(老龍崗)ハ秀水甸子碼頭ニシテ秀水甸子迄二十支里アリ

五棵樹ハ老牛道碼頭ニシテ市街ハ右岸五支里ノ地ニアリ

老少溝ハ左岸ニアリテ飲牛坎ト云フ支那市街迄約半支里アリ老少溝停車場迄ハ約二支里官輪局

東清鐵道汽船ハ鐵橋下流ニ繫留ス

又官輪局上行下行貨物運賃表ヲ示セハ左ノ如シ

官輪事務所吉清輪船上下行				地別	等別
山溪河	由浪至	由拉鳥街	由吉林至		
老五秀法	老五秀法	老五秀法	老五秀法	烏拉街	停輪地址
少棵水哈	少棵水哈	少棵水哈	少棵水哈	河街	危險物
溝樹甸門	溝樹甸門	溝樹甸門	溝樹甸門	河街	頭等貨
四四二二	六五三二	八七五四	八七五四	河街	二等貨
厘厘五厘	厘厘二厘	厘厘五厘	厘厘五厘	河街	三等貨
三三二一	五四三二	七六四四	七六四四	河街	經過縣界
厘厘五厘	厘厘五厘	厘厘五厘	厘厘五厘	河街	
三一	四四二一	六五四三	六五四三	河街	
厘厘五厘	厘厘六厘	厘厘四厘	厘厘四厘	河街	
二一	三三	四三三三	四三三三	河街	
厘厘二厘	厘厘五厘	厘厘二厘	厘厘二厘	河街	
德榆榆舒	德榆榆舒	德榆榆舒	德榆榆舒	河街	
惠樹樹蘭	惠樹樹蘭	惠樹樹蘭	惠樹樹蘭	河街	

貨物等級別表ヲ示セハ左ノ如シ

考備	貨物等級別表		
	至樹五由	由水秀至	由門特哈法至
一、凡搭運特別貨物如牲畜動物車輪靈樞均酒品特酌運費 二、凡本所售票均按小洋核收如交官帖按行輪一日市價核算	老	老	老
	少	少	少
	溝	溝	溝
	一厘	三厘	四厘
	八毛	二厘五	三厘二
	六毛	二厘	二厘五
	五毛	一厘五	一厘
德惠	德惠	德惠	

貨物等級別表ヲ示セハ左ノ如シ
官輪局貨物等級表

危險品 火藥及彈丸、硝石、硫黃

一級品 衣箱、行李、綢緞、洋貨(洋反)、化學用藥品、各種罐詰類、各種機械類、染料類、各種精製器具、石油、牛油、卷煙草、酒、清涼劑、各種西洋雜貨、上等藥材、上海產物、上等雜貨、書籍、電氣器具、金銀銅硬貨

二級品 各種乾鮮果實、木製器具、生皮、支那製油類、下等雜貨、草蓆竹製蓆類、豆粕、胡麻、古著類、布袋、各種綿布類、各種生熟毛貨、棉花、靴類、磁器、燒酒、茶、下等藥材

三級品 等、麻刀、麻袋、包裝用品、各種穀類、外國製麥粉、支那製麥粉、缸、瓦盆類、各種木材、各種鐵器、支那產煙草、麻

又露國東清汽船旅客運賃表ヲ示セハ左ノ如シ

吉林	烏拉街	溪浪河	秀水甸子	五棵樹	老少溝
1 一・二〇	1 二・三五	1 二・三五	1 二・三五	1 四・三五	1 三・四六
2 〇・七〇	2 一・四六	2 一・四六	2 一・四六	2 二・三五	2 一・四六
3 〇・三〇	3 一・〇五	3 一・〇五	3 一・〇五	3 一・〇五	3 一・〇五
收入 二七三五	支出 三五六四	損失 八二九			

吉林官輪局ノ民國三、四年度ノ成績ヲ示セハ左ノ如シ



四年 年度 收入 三六〇四 支出 四二七二 損失 五六八

之レ月別ニスレハ次ノ如シ

年度	四月	五月	六月	七月	八月	九月	十月	計
三年度	三三〇元	四三〇元	一〇二四元	三三〇元	四六六元	一三八元	二七三五元	
四年度	四六三	八〇九	五六五	六二五	二〇五三	二〇五三	三三九四	二四三三
貨	二九	五四四	三〇二	二七				一一五三
客								

前表四年度ノ貨物ハ計二八一、三三三磅(一磅ハ支那斤十二兩)ニシテ之レヲ貨物別ニスレハ左ノ如シ

穀物(粟、高粱、小麥等)	二五一、五〇〇	吉林(輸入)
軍 衣	二、二二五	吉林ヨリ下流へ
紙相貨箱	八一〇	同
貨箱 鍋 布	一、五〇二	同
皮箱 警 服	八七七	同
雜貨、木炭、麥粉、野菜、藥材等	一、六〇七	同

布貨、木器、麻袋、洋火、石油 四五一〇 同

衣箱、麵袋、鏡、布皮、黃菸、木板 一八、三三〇 同

本地方ハ氣候寒冷ナルヲ以テ冬季結氷ノ爲輸送期間ニテハ何レモ陸路車輛ニテ運搬セラルルヲ以テ穀物ノ如キハ冬季ニ於テ殆ント輸送シ盡サルル状態ニアリ又水路ニヨルトセハ之レカ積卸ニ際シテモ費用ヲ要シ又本江ノ江岸ニハ伯都訥ヲ除キテハ穀物大市場ナク何レモ江岸ヲ去ル數支里ノ地ニ都邑アリ穀物ヲ江岸ニ輸送スルニ費用ヲ要シ又江岸ニハ何等保管設備アルナク水路穀物輸送ハ以上ノ原因ニシテ大ナル價值ヲ擧クルニ至ラス

以上ノ外松花江水運ニハ汽船ノ外民船アリテ本江流域各地出產物タル石材、水産、農具、穀物類等ヲ運搬シ民船ハ主トシテ貨物運搬用ニ供セラレ乘客ノ之レニ依ルモノ近距離間ニハ多クレトモ遠隔ノ地ニハ多カラス民船ノ中帆船ハ當地方ニテハ改秋船ト稱シ吃水二尺餘、積載量三萬餘斤ヲ普通トシ大ナルモノニ至リテハ吃水三尺餘、積載量五萬餘斤ノモノアリ順風ニハ帆ヲ揚ケ逆風ノ時ニハ棹ヲ使用ス乗組員八九人ニシテ夏季吉林ヨリ下流各地方ト往復盛ナリ舳板船ハ幅、尖端トモ殆ント同シキモノ至テ多ク本地方ノ渡船用ニ供セラレ又ハ貨物運搬等ニモ用ヒラル操船ニハ棹又ハ櫂ヲ以テス最大ナルモノ積載量四萬斤内外ノモノアルモ普通二萬斤内外トス其他掛蠟ハ近距離間ノ運送用ニ供セラレ普通

農家ノ使用スルモノ多シ又二艘ヲ並列セシメ一艘ニ帆ヲ用ヒルモノアリ一萬斤内外ノ積載ヲナシ得
級解ハ所謂獨木船ニシテ一本ノ木材ヲ以テ穿ツテ造リタルモノニシテ長サ二間内外幅三尺内外ノモノ
ヲ普通トシ漁業用、乗用ニ供セラレ積載量六百斤内外トス
船夫ハ木挽多ク彼等ハ帆船ノ大ナルモノヲ除キテハ主トシテ山地ニテ製造シ夏季船運ノ便ナルトキニ
於テ船夫トナリ上流地方ヨリ下流地方ニ出テテ運搬業ニ従事ス又下流地方ニ出テテ船ヲ賣却スルコト
アリ

第一章 商工業

第一節 緒言

當地方ニ於ケル商業トシテハ未タ地方的ノ範圍ヲ脱セス東清及吉長沿線ノ各地ニ於テハ交通機關ノ發
達ニヨリテ商業モ亦日ト共ニ發達シ從前ノ僻村モ忽チ變シテ大商業地トナルニ至リシモ附近ノ地方的
小市場ノ發展ハ更ニ從前ト異ラサル狀況ナリ
今次ノ旅行圈內ニ於テモ長春、哈爾濱ノ商業地トシテノ發展ハ實ニ著シキモノアリ是レ經濟的勢力方
面トシテ又運輸交通ノ依テ然ラシムルモノニシテ是等大市場ノ附近ニ散在セル各市場ハ僅ニ地方的商

業地トシテ一地方ノ物資需要供給地タルニ過キス大取引ノ如キハ常ニ哈爾濱、長春等ニ於テ行ハレツ
ツアリ

現今滿蒙ニ於ケル商業ハ其輸出品トシテハ農作物ヲ以テ大宗トナス故ニ滿蒙農作ノ豐凶如何ハ商業上
ニ非常ナル影響ヲ與フルモノニシテ本地方ノ商業ハ殆ント農業ニヨリ基礎ヲ築カレシモノナリ

今次ノ旅行圈內ニ於テ東清沿線各地ハ附近地方一帶土地豐饒ナルヲ以テ土地ハ年ト共ニ開墾地積ヲ加
ヘ其輸出數量著シク増加シテ沿線各驛ハ何レモ市場トシテノ面目ヲ一新スルニ至レリ而シテ住民ノ購
買力モ亦年ト共ニ加ハリテ輸入品ノ販路又大ニ開ケタルモノアリ

而シテ現ニ日露ノ親密愈々加ハリシヲ以テ邦人ノ東清沿線各地ニ居住スル者ハ從前ニ比シ利便多ク而
シテ今次ノ歐洲戰亂ハ我國貿易ヲシテ著シク其驕足ヲ伸サシメ今ヤ支那ニ於ケル本邦品ハ到ル所ノ僻
村ニモ見ルヲ得ヘク目下我國貨ハ各地方ニテ非常ナル勢力ヲ有スルモ我製品ハ他ノ歐米諸國ノ如ク容
易ニ模倣シ得サルモノニアラサルヲ以テ支那ニ於テモ往々國貨獨立ノ意思ヨリ製出シ來ルニ至ルヘケ
レハ邦商ハ現今ニ於テ大ニ努力シ市場ニ於テ大ナル信用ト動スヘカラサル地盤ヲ築キ戰後再ヒ彼等歐
人ノ捲土重來ニ對シテ我對支貿易ノ堅壘ヲ拉シ去ラレサルノ努力ヲナスヘキコト目下ノ急務ナリ

要スルニ本地方ノ商業ハ年ト共ニ發展スルヲ以テ將來ハ實ニ矚目スルニ價アリ而シテ對支商業ニ從事

スル者ハ常ニ時代ノ推移ト形勢ニ注意シ研究ヲ怠ラサランコトヲ望ム
當地方ノ工業ハ長春、哈爾濱、吉林等ヲ除ケハ殆ント現在文明式工業ハ之レヲ見ス何レモ滿洲各地ニ
見ル農産業ノ上ニ施サレタル工業ニシテ從前ニ比シ更ニ何等ノ進歩發達ノ跡ヲ見ス唯附近ノ需用ヲ充
タスニ過キスサレト長春、哈爾濱等ノ經濟的良好地位ニアル地方ニテハ年ト共ニ大規模ノ榨油業及製
粉業其他ノ工業勃興スルモ工業ノ發展ヲ計ル前提必要條件トシテハ交通機關ノ完備ヲ圖ラサルヘカラ
ス交通機關不備ノ地方ニテハ到底工業ノ發展ハ期待シ能ハス加フルニ材料ノ收集及是レカ加工品ノ銷
路ヲ考察セサルヘカラス而シテ本地方ニ於ケル工業ハ急ニ發達ヲ望ムヘカラサルモ漸次東清沿線各驛
ニ於ケル水陸聯絡施設ノ便ヲ俟テ將來勃興ノ氣運ニ向フヘシ但シ本地方ニ於ケル現在ニテハ工業ノ振
ハサルコト甚ダシク實ニ貧弱ナル觀アリ昨年日支條約ニ據リテ今後邦人又ハ日支合辦ニテ企業シ得ヘ
キ工業ハ専門家ニ由テ細密ニ研究調査セラレンニハ有望ナルモノナキニシモアラサルカ如シ

第二節 本地方ニ於ケル商業習慣

本地方ニ於ケル商業習慣ハ其取扱商品ニヨリテ異ナリ亦各地方ニヨリテ小異アルモ其要ハ各地殆ント
其ノ軌ヲ一ニス而シテ本地方ニ於ケル商業習慣ヲ示セハ之レヲ本地方取扱商品ノ大宗タル農産物ノ取

引慣習及輸入貨物其他ノ慣習アリ今之ヲ區別シテ示セハ左ノ如シ

第一項 農産物取引慣習

農作物ノ取引ハ滿洲各地殆ント其方法ニナリ當地方ニ於テハ哈爾濱、長春取引所設置セラレ取引ノ保
證仲介ヲナスモ其他ノ地方ニテハ未タ此種ノ機關ノ設備ナク何レモ糧棧(即穀物)ニ於テ取引ノ仲介ヲナ
スモノナリ

而シテ本地方ニ於テモ南滿各地ト等シク現物、先物取引二種ニ分ルルヲ以テ先ツ先物取引慣習ニ就キ
述フレハ左ノ如シ

第一目 先物取引慣習

本地方ニ於ケル先物取引ハ盛行ハルルモノニシテ東清沿線各驛ニハ外商ノ出張シテ買付ヲナスモノア
ルモ沿線外ノ地方ニテハ支那人間取引ニシテ糧棧モ殆ントナク沿線各驛糧棧ハ地方ニ店員ヲ派シテ買
付ニ赴カシム而シテ東清沿線ニ於ケル外商ノ先物契約ニ於ケル狀況ヲ述フレハ左ノ如シ

現今外商ノ先物取引狀況ヲ見ルニ多クハ各地方ノ信用アル糧棧ヲ媒シテ七月頃ヨリ本年ノ農作豫想並

ニ相場ヲ豫想シ當時農家ノ資金缺乏ノ際ニ糧棧トノ間ニ引渡期日及其他ノ條項ヲ定メテ契約ヲナシ大抵價格ノ八割乃至九割ヲ前渡ナシテ總テノ責任ヲ糧棧ニ負ハシメテ契約ヲナス糧棧ハ此ノ契約ニ對シテ人ヲ地方ニ派シテ常ニ農家ノ信用竝ニ資力等ヲ考察シ居ルヲ以テ是レト契約ヲナシテ外商買付ノ仲介者トナル故ニ昨年ノ如キ不作ニ際シテハ農家又穀物ナク糧棧ハ之レカ爲倒産セシモノ少ナカラス而シテ糧棧ハ此間ニアリテ口錢ヲ得ルナリ但シ外商ニシテ糧棧ヲ介セス直接人ヲ村落ニ派シテ農家トノ間ニ取引ヲ契約スルモノアルモ是レ糧棧トノ間ニ於テナスニ比シテ其農家ノ資力信用程度ヲ確實ニ精査スルコト困難ナルヲ以テ直接彼等ト契約スルハ取引價格ニ於テハ少ク利スル所アルモ是レニ伴フ不便ハ糧棧トノ間ニテ契約スルニ比シテ一層甚タシキヲ以テ本地方ニ於ケル外商ハ總テ前者ノ方法ヲ執ルモノ多シ

外商ノ糧棧トノ間ニテ取引契約スル時ハ是レニ保證人等ハ立テシメス又受授ハ「車上交傳」ナリ而シテ契約數量ハ常ニ貨車ヲ單位トシ(一〇布度)別ニ貨車積込料、看貫料、麻袋ノ口縫ヒ絲代等ノ費用トシテ三留ヲ一車ニ付支拂フ受渡ノ際看貫ヲナシ一袋ヲ五・五布度トナシ百九十四袋ヲ以テ普通トス小寺洋行ニテハ一袋ヲ風袋込五・七布度トシテ百九十四袋ヲ以テ一車トシ風袋込一車ノ重量ハ一・〇〇三布度五八又一袋ノ正味ハ五・二・五布度ニシテ一車ノ正味重量ハ九九一布度八二五ト定メ居レリ

本地方外國商ノ取扱穀物ハ大豆小麥ニシテ其他ノ穀物ハ取扱フモノ極メテ少量ニシテ云フニ足ラサルニ近シ而シテ大豆其他ノ穀物ニテハ其受渡ノ時ニハ唯看貫ヲナスニ止マルモ小麥ニ至テハ看貫ノ外其品質ヲモ各一袋ニ付檢シテ一車ノ平均品質ヲ見ル是レ北滿地方ニ於ケル一慣習ニシテ最初契約ノ際ニハ「ブリカー」ナル計量器ヲ用ヒ同器ハ一定容積ノ小麥ヲ以テ其重量ヲ度リ同容積ニシテ重量大ナルモノハ品質良好ナルモノトス現在取引契約ノ際ニハ一定容積ノ重量ヲ「二〇」ゾロトニツク(30 POUNDS)「我」(一又二分三厘五毛)トシテ取引契約ヲナシ現物受渡ノ際「ゾロトニツク」ノ増減ニアリテ布度ニ付一哥ノ増減ヲ行フ本地方ニテハ單ニ通稱「ゾロト」云ヒ「二五」ゾロ又ハ「二七」ゾロ等ト呼ビテ品質ノ上下標準語ニ用フ故ニ初ノ契約ニ於テ「二〇」ゾロトニツクト定ムルカ慣習ニテ現物取引ノ際「二五」ゾロトニツクナル時ハ一布度ニ付五哥一車ニ付五十留ノ割増金ヲナササルヘカラス本年ノ如ク小麥作良好ノ際ニハ何レモ東清沿線ニテ「二五」ゾロトニツク以上ノ成績ヲ示シアルヲ以テ農人ニ支拂割増金又少カラス而シテ本邦内地ニテハ未タ此鑑定ナキヲ以テ「ゾロ」ノ多少ハ本地方ニテ認メツツアルカ如ク認メラレス本年ノ如キ小麥品質良好ナル時ハ價格ノ騰貴ヲナシ困難ナリト云フ昨年凶作ノ時ニテハ小麥ハ何レモ「一七」内外ノ「ゾロ」ナリシヲ以テ何レモ外商ハ「ゾロ」ニヨリテ値引セシニ今年豊作ハ實ニ近年ニナキ成績ナリシト云フ

備 以 上 考 各條萬無變意

開設扶餘縣石鎮三岔河驛停車場前便宜

中華民國 年 月 日

立約

天字第 號

第 號	今 買 到
品 種	實 號 名 下
數 目	貨 車
每 車	布 度
價 錢	車 上 交 併
三 岔 河 驛	月 日
交 齊 限 期	送 齊
先 交 錢	整 整
共 合 錢	俟 一 天 按 每 車 罰 差 洋 二 元

以 上

各條萬無變意

中華民國 年 月 日 存根

沿線以外ノ地方ニテハ停車場附近ニテハ停車場所在地ノ糧棧ヨリ店員ヲ派シテ買付ヲナシムルモ遠隔ノ地方ニアリテハ附近ノ大商店ニテ先物ヲ七、八月ノ頃ニ契約ヲナシテ冬季沿線地方ニ送ル等ノ法ヲトリ又農夫自ラ冬季ニ沿線各地ニ至リテ現物ヲ賣ル等ノ方法ヲトルモノニシテ盛ナラス而シテ外商ノ糧棧トノ契約ハ何レモ露貨ヲ以テスルモ糧棧農家トノ間ニ行ハルルモノハ露貨ヲ以テスルモノアルモ多クハ本地方ノ通用貨幣タル吉林官帖ヲ以テ契約セラルルモノ多シ

第二目 現物取引慣習

現物取引モ亦本地方ニ於テ盛ニ行ハルルモノニシテ冬期土地結氷後農家ノ閑散ニ至ルヤ彼等ハ何レモ各附近郡邑及東清又ハ吉長沿線ノ各驛ノ良好ナル地ヲ選テ大車ニヨリ穀物ヲ運ヒテ市場ニテ買付ヲ見出シテ自己ノ運送シ來リシ穀物ヲ賣渡スモノニシテ各都邑ニ於ケル集市ニ於テハ常ニ是等ノ取引行ハレ又冬期東清沿線各驛ニ於テハ大ナル數量ニ達スルコトアリ是等ノ取引ハ何レモ現銀ニテ行ハレ現物ヲ引渡スモノニシテ使用貨幣ハ露貨ヲ用ヒルモノ少ナク主トシテ本地方ノ通貨タル官帖ヲ用フ

第二項 農産物以外ノ貨物取引慣習

農作物以外ノ貨物トシテハ種々ノモノアルモ茲ニテハ輸入雜貨類ニ付テ述フヘシ輸入雜貨ハ之レヲ本地方ニテハ主トシテ營口、大連ヨリ仕向ケラルルモノニシテ仲次地トシテ長春ヲ以テス而シテ近來東清沿線各地ノ發達セシニヨリ本邦輸入商ノ各地ニ出張所ヲ設クルニ至リ是等ト直接取引スルモ未タ其多クハ長春又ハ營口其他吉林、哈爾濱ニ連號ヲ有スルモノニアリテハ連號ノ手ヲ介シ又店員ヲ是等ノ地ニ派遣シテ取引ヲナスモノ多ク而シテ本地方ノ如ク金融機關ノ完備セサル地ニ於テハ爲替取引ハ困難ニシテ決裁ニハ現金輸送又ハ其他過爐銀ノ方法ニヨラサルヘカラス概ネ現金輸送ニヨルモ時ニ便法トシテ甲地ノA乙地ノBトノ間ニ於テAカBニ債權ヲ有スル場合A又乙地ノCニ債務ヲ負フ場合ニハBトCトノ間ニ決裁セラレテAトBトノ間ノ清算ヲ完了スル如キ過爐銀ノ方法ヲトル又取引ニ於テ延取引ノ場合ニテハ概ネ五月節、八月節、遼節(十月以上何レモ)ニ於テ清算シ決算スルヲ普通トス又使用貨幣ハ本地方商人間ニ於テハ吉林官帖ヲ以テ建テトスルモ本省以外ノ營口、大連等トノ商人間トノ取引ハ小洋ヲ以テシ又外商トノ直接取引ニ於テハ主トシテ露貨ヲ以テ取引ノ建トナスナリ其他特種物産ノ取引慣習ハ各地ニツキテ後ニ述フヘシ

第三節 各都市ニ於ケル商工業

第一項 審門

審門ハ近時著シキ發展ヲナシ德惠縣下第一ノ商業地トシテ商家大小七十餘戸ヲ算スルニ至リ冬期穀物集散期ニ於テハ一日三千車ヲ越ユルコトアリ是レ當地ハ競争市場タルヲ以テ價格又良好ナルヲ以テ集散數量大ヲナス因ナリ穀物ハ西ハ郭家屯靠山屯東德惠縣方面ヨリ東北ハ榆樹縣管内西北又扶餘縣管内各地ヨリ入市スルモノアリ

第一目 商店及商業機關

當地ノ商家ハ七十餘戸ニシテ大商店又當地ニ店舗ヲ開クモノ増加シ糧棧布疋雜貨商其他ノ大商店市街ニ櫛比ス又商務會組織セラレテ商事ニ關スル事務商人間融合等ヲ掌ル長春トノ距離近キカ爲メ銀市ハ長春ヨリノ通信ニヨリテ之レヲ定ム
今當地ニ於ケル重ナル店舗屋號執事人名資本額ノ大略ヲ示セハ

營業種別	商店家號	資本總額	執事人氏名又ハ本號	執事人出身地
糧業	永衡興	二十萬吊文	永衡局	本地人
糧業	永順源	十五萬吊文	遲	本地人
糧業	會成達	十萬吊文	成	本地人
糧業	裕盛興	十萬吊文	李	本地人
糧業	萬順合	八萬吊文	史	本地人

第二目 穀物並ニ其他ノ產物

本地方ノ物産トシテハ穀物ヲ大宗トスルコト滿洲各地ト異ナラス十月末ヨリ三月初旬ニ至ル期間ニ當地ニ集散スルモノニシテ内大豆ハ海外ニ運送セラルルヲ以テ當地ヨリ哈爾濱、大連等ニ輸送セラレ小麥ハ哈爾濱、長春等ニ輸送セラレテ製粉セララルモノニシテ其他ノ雜穀ハ鐵道輸送ニヨルモノ少ナク何レモ當地ニテ消費セラルルモノ多シ尙昨年ニ於テハ當地ヨリ南下長春仕向ノ穀物ハ貨車配供容易ナラサリシ爲馬車ニヨリ輸送セラレシモノ少ナカラス

當地三箇年集散額ハ先ツ四十萬石内外ニシテ内三分ノ二ハ大豆ナリト云フ最近ニテハ大豆ハ北送セラ

ルモノ多ク大豆以外ノ穀物ハ南送スルモノ多キ状態ナリ其他ハ當時ノ相場及運賃其他ノ事情ニヨリテ元ヨリ一定セサルモ長春ニ輸送セラルルモノ六分ノ四ト見テ大ナル誤リナカラン他ハ總テ北送セラレ是レ東清鐵道ノ運賃政策ニヨリテ支配セララルニヨルナリ

穀物ノ外ニ當地地方ニテハ野菜類其他食料品トシテ牲畜禽類ノ集ルモノ亦少ナカラス家禽類トシテハ鶏、鴨、鵝ニシテ何レモ鐵道ニヨリテ哈爾濱ニ輸送セラル尙當地ニテハ鶏卵來集少ナカラス何レモ當地村落ヨリ入市スルモノニシテ鶏卵ハ西方農安地方ヨリ入市スルモノ大部分ヲ占メ當地ニテ是レカ取扱店ハ當市ノ南西街ニ十數戸アリ一箇年集散スルモノ三千箱乃至四千箱ニ達ス一箱八百四十乃至千箇アルモノト大箱千四百箇アリ重量ハ普通ノ分ハ約三布度ニ五大箱ハ五布度ニシテ大正五年九月下旬ニテ當地ノ相場ハ大箱二百二十吊文内外普通箱二百吊内外ナリ何レモ哈爾濱ニ輸送セラル東清鐵道ハ目下貨車配供意ノ如クナラサルモ食料品ニ對シテハ特別ノ取扱ヲナシテ運送ヲナシ居レリ

第二目 輸入貨物

當地ハ輸入貨物雜貨類ハ何レモ鐵道長春ヨリ輸入セラルルモノニシテ當地ヨリ更ラニ各地方德惠其他ニ輸送セラルルモノニシテ當地ニテ一箇年各雜貨ノ輸入數量ハ詳ニナシカタキモ年々増加ノ状態ニ

アリ
當地ニハ燒鍋ナキヲ以テ燒酒ハ鴨河江四道溝郭家屯德惠等ヨリ輸入セラレ

第四目 商業慣習

當地ニテモ穀物取引ニ關シテハ既述セシ方法ニテ行ハルルモ當地ハ本沿線各地方ニ比シ先物取引ハ比較的少ナク又契約時期モ後レ概ネ八月ニ入りテ後行ハル而シテ現物取引最モ多キ狀況ニアリ

今本年九月當地商務會稅捐徵收局ノ議定暫行規則ヲ示セハ左ノ如シ

一、本月二十一日以前各商院內或站臺購存糧石均由賣主納過捐稅未便重徵應令各商查清現存各色糧石確數開單報告稅捐局商會備查以清界限而免弊混各商如出賣時核對相符准給免稅轉運聯單否則仍行照章輸

納

一、本街發馬車糧石當起運時得由就地稅局報納斗稅領票庶免沿途窒礙

一、發馬車糧石各商代收銷場貨牙等稅每百石按八五折納餘作該商酬勞之費

一、每日各商號糧石如裝火車幾輛即日開單報告稅捐局商會備查如違查出以隱匿處罰

一、裝火車糧石應有稅款無論本街或外客均由該裝車主擔負完納不准藉口推諉

一、凡洋商買傳無論火車站臺交傳者所有捐稅一概由賣主繳納

一、發馬車小麥元豆兩宗每百石照五十石交納斗稅其餘五十石發給免稅運單

一、凡本省農戶糧車如在本省某縣局卡上過斗稅者准該買主另備條賬一本將此斗稅石數註明復將斗稅票據持到稅局驗訖存記石數俟該買主發傳時必將此等斗稅扣除

一、各商號代控銷場貨牙等稅以陽曆每月十號二十號三十號三期平均價交納不准拖延

中華民國四年十二月二十一號

密門商務會通告 計開

一、商店代客隨市買元豆小麥接置本每吊控用錢十文

一、商店代客隨市採買紅糧谷子小豆小米蘇子大麥蕎麥各項雜糧按置本每吊控用錢二十文

一、商店代客所買五糧以出傳斗交或俄布袋(一四二五市)附應由本家主客雙方議定俾免狡執

一、商店代華洋商或屯戶賣大車傳每車控用差洋十元

一、商店代客買火車傳每車控用差五元

一、商店代客批買現錢期糧按每吊控用錢二十文由客自出

一、商店代客採買囤貨元豆小麥每百石控用錢一百吊餘各次雜糧每百石控用錢六十吊

- 一、商店賃借應接照行市進行斷不可爾增我減壞利權違者罰洋三十元
 - 一、商店代屯戶寄存糧石每百石落地用錢一百吊存過舊曆三月初一接九八控斗
 - 一、商店賣與高賬房之俸一定交到站臺過秤領錢日後裝車損失賣主不管否則不與交易違者罰洋五十元
 - 一、商店什客或本家往長春發糧控車戶每車底錢二吊
 - 一、商店發本站糧控車戶每車底錢銅子二枚
 - 一、商店住客每月宿膳費錢六吊
 - 一、商店裝大車麻袋每條皮出兩分頭半不准私行增減
 - 一、商店代客縫袋口每條工錢一百六十六筋子在內
 - 一、本規則自陽曆九月一日起施行倘有客心故違成經查出定公罰
 - 一、本規則有未盡事宜或一行之窒礙由糧行公議得修正之
- 輸入貨物ノ取引慣習ハ當地ノ商家ハ何レモ長春ニ連號ヲ有スルヲ以テ人ヲ派シテ長春、營口等ニ赴カシメ連號ヲ經テ貨物ノ購入ヲナス何レモ現金取引ヲ行ハルルモ信用大ナル商家ニアリテハ一箇月延取引等アルモ極メテ少ナシ又輸入雜貨ニ對シテ三井洋行等モ出張所ヲ設ケ當地ニ於テ支那商ト取引スルニ至レリ而シテ支那人間決算ハ年三回ニ分テ舊五月、八月、十二月ノ三節ヲ以テ決裁ヲ行フモノヲ常トス

當地ノ一斗ハ大豆小豆ニテハ一布度四二五ヲ普通トス

第五目 製造工業

當地ニテハ未タ製造工業ト名ノ付クヘキモノナク各商家ノ榨油業、磨坊ヲ兼業スルモノ約十家他ニ粉坊一戶染房二戶アルノミニシテ方法ハ何レモ土法ニヨル

第六目 交通

當地ハ商業範圍内ハ西ハ郭家屯東ハ土房身北ハ告北山屯ニ至ル一帯地方ニシテ當地ヨリ關係各地方ヘノ距離ヲ示セハ左ノ如シ

德惠縣	東五十里	告北山屯	北五十里	郭家屯	西五十里
農安	西南九十五里	高家店	西北九十里	岔路口	東南七十里

當地ノ將來ハ附近土地開墾セラレ年々繁榮ノ傾向ニシテ將來又發達スルハ疑ヒナキモ長春大市場ヲ南ニ去ル遠カラス從ツテ本地方ニ於ケル經濟的地位ハ實ニ侮ルヘカラサルモノニシテ過渡時代ハ去リテ

家屋ハ建設セラレシモノモ亦渺ナカラス土地ノ異常ナル大發展ハ將來ニ於テモ期待シ得ラレサルモ今後本線南半ヲ我邦カ繼承シテ經營スルニ至ルヤ將來本邦人ノ發展又見ルヘキニ至ルハ明カナル事實ナリ

第二項 老少溝

當地ハ日露戰役當時ハ露人ノ住居スルモノ多ク盛ナリシモ漸次衰ヘ吉長線ノ開通後當地ハ甚タシク衰微シタリ從前松江上流ノ百貨ノ當地方並ニ黑龍江省等ニ移入セラルルモノハ當地ヨリ水陸聯絡ニヨリテ輸送セラレシモ同鐵道開通後ハ甚タシク衰微シタリ又當地ハ小丘地帯ナルヲ以テ大市場ノ建設困難加フルニ附近一帶要塞地帯ナルヲ以テ商業地トシテノ發展ハ困難ナリ現今ハ唯飲牛坎ニ三十餘ノ小商店アルノミニシテ汽船碇泊地ナルヲ以テ夏季ハ吉林ヨリノ貨物ハ當地ニ陸揚セラレ更ラニ餘道ニヨルモノハ南方五支里餘ナル王家雜貨舖驛ヨリ發送セララル未タ大商店ナク糧棧モ數戸アルモ規模大ナラス當地ニ於ケル重ナル商戸ヲ舉レハ

- 糧棧 會成順 太和棧 協同棧 裕盛號 興慶源
- 雜貨舖 萬順泰 永興源 萬順源 同巨成

等、今當地商務會ニテ公議則トシテ告示セル糧棧取引規則ヲ示セハ左ノ如シ

老少溝商務會公議定

- 一、本會議決以興辦糧業爲宗旨
- 二、凡四方同胞來市交易糧石者得受本會指揮停車地點
- 三、凡本街各帮各業如在市販交易糧石者無論何家得以烙印準斗爲標無印者概免上市
- 四、凡賣買糧石者務爲招待謙和
- 五、凡來往各商欲在本埠市買零糧者或寓某棧得依該棧代理市買每吊按二成完全控用准以該棧與客出斗以切縫針裝線陸大裝卸車金暨借紙費一概客出
- 六、本會特設幹事人數名以責承俄警以便協同接送上下大車各商客免意外不測之事
- 七、凡本街外城如在本街裝糧足一俄車者每事收留洋三毛以爲保護接送客商經費
- 八、凡來往客商或寓某棧號每日得收飯費吉帖四吊
- 九、接送客商經費按日清算如客寓某棧號由該棧號負完全責任代爲控留
- 一〇、凡某棧號所寓糧客如買他號之糧用某棧代爲介紹時該棧代理得負完全責任該代理家按百吊得控買客用錢一吊惟客自由他號買者概置不理

- 一一、凡本街外城如有商事糾葛始終不了來會聲明邀請會董核議有公斷之權
 - 一二、凡外客辦糧有自圖淨買俾紙論斗者准以俄磅市得按一四二五作斗持指大豆而言雜糧者不在此限
 - 一三、凡本街無論誰呵不准下屯執斗起糧不然惹起是非概置不理
- 當地ヨリ關係各地ヘノ里數ヲ示セハ左ノ如シ
- 岔路口 東南五十餘里 靠山屯 北五十里 五棵樹 東五十里
- 當地ハ地勢山岳地帯ナルヲ以テ大市街ノ建設困難ニテ將來ノ商業的發展ハ人爲的施設ニヨリテ如何程度ニ發展スルヤハ今後ノ施設ニヨル

第三項 陶賴昭(小城子)

小城子ハ東清線陶賴昭驛所在地ニシテ近時漸ク發展ヲ遂ケ東五棵樹榆樹縣西ハ五家站新城トノ商業關係交通路ニシテ輸入貨物ハ長春ヨリ當地ニ入りテ新城方面ニ入ルモノ多ク冬期ニテハ長春ヨリ直接輸送セラルルモ解氷後ハ當地ヨリ水陸聯絡又ハ車輛ニテ是等地方ニ運送セラル又長春ヨリ輸入貨物ハ當地ヨリ五常方面ニ馬車ニテ運送セラルルモノヲ見ル

目下人戸三百餘ク小村ニ過キサレモ日ト共ニ商業繁榮ヲ見ル現今ニテハ當地ハ本附近地方ノ一物資積

集市場ニ過キス現今商店ハ何レモ小規模ナルモノニシテ糧棧轉運業雜貨商他ニテハ露國雜貨ヲ取扱フモノ又數戸アリ今當地重ナル商店ヲ揚レハ左ノ如シ

- 糧業雜貨舖 東昇公司(日商) 三井行(日商)
- 糧業 永順盛 萬順合 萬順興
- 糧業旅店 三成玉
- 雜貨舖 復源興 豫豐泰

當地ニ於ケル一箇年穀物散集額ハ約十五萬布度ニシテ五棵樹、五家站、三家子等ノ當地方一帶ノ地方ヨリ來集ス商取引ニ關シテモ密門ト異ナシ

當地ヨリ各地ニ至ル距離ヲ示セハ左ノ如シ

- 五棵樹 東四十支里 榆樹縣 東百十支里 五家站 西
- 伯都納 西二百三十支里

當地ハ土地平地ナルヲ以テ市街ノ建設又容易ナルヲ以テ將來當地ノ發達又期待スヘキモノアリ

當地一石ハ十四布度(大豆)十三布度四(小麥)ナリ

又吉林ヨリ輸入品ハ小貨藥材石材水壘農具(木製)木材等ハ夏期水路ニテ當地ニ入ル又吉林製粉會社ハ

夏期人ヲ派シテ當地ニテ小麥ヲ買出シ輸送スルモノアリ

第四項 石頭城子

停車場所在地三岔河ハ未タ市街ヲ形成セズ平野中ニ數十ノ商店(重ニ)散在セルモノニシテ附屬地ニ居
 ヲ選定セシハ課税ノ關係ニ依ル爲メナリ三井洋行モ數年前ヨリ出張所ヲ設置シ穀物ノ買付其他輸入貨
 物ノ販賣ニ從事シ當地附近ノ雜貨ハ重ニ同洋行ノ商品多キヲ見ル
 當地ノ商業範圍ハ以前新城トノ關係密接ナリシモ現今ハ陶賴昭、伯都訥トノ交通盛ナルタメ同地ト現
 今ニテハ殆ント關係ナキモノノ如ク唯當地地方附近ノ需要供給地タルニ過キス
 當地ノ穀物集散額ハ本線内ニテモ有數ナルモノニシテ之レ當地ハ肥沃ナル耕野ノ中ニアリテ鐵道ノ便
 アルヲ以テ又附近地方ニ產物集散地アリ地位ノ利ヲ占ムルヲ以テ出廻リ額一箇年多量ニ達シ冬期ハ市
 場活潑ナリ但シ穀物ノ集積ハ附屬地ニシテ本城ハ各商家アリテ商品供給地タルノ觀アリ
 當地ノ製造加工品燒酒、豆油、豆餅、粉條子等ハ何レモ當地並ニ當地方ニ消費セラル輸送セラルルモ
 ノナシ
 當地ヨリ關係各地方トノ距離ヲ示セハ左ノ如シ

新城	西	二二五	小城子	西南	五五	榆樹縣	一一〇
雙城	北	一〇〇	弓棚子	東	四〇	八號	西北 一三〇
當地一斗重量ハ一布度四(大豆)一布度三三(小麥)							

第五項 雙城堡

當地ハ吉林省長春以北ニ於ケル有數ナル商業地ニシテ人口約四萬ニシテ本地方ニ於ケル大市街ニシテ
 冬季最モ繁榮ヲ極ム現今電燈電報モ通シ又市街ノ交通トシテハ停車場ト城内トノ間ニ輕便馬車鐵道ア
 リ其他四輪車ノ馬車アリテ交通便ナリ
 現今當市場ノ商業範圍トシテハ西北ハ長春嶺地方ヨリ西ハ團子山方面ヨリ南又拉林附近ノ一帯地方ハ
 當地ノ商業範圍内ニ屬シ又其範圍少ナカラス現今驛附近ハ殆ント人家ナク城内商業盛盛ナリ
 當地ハ鐵道開通後モ從前ニ比シ其發展見ルヘキモノナシ是レ北方九〇支里ノ哈爾濱ノ異常ナル發展ニ
 ヲリテ當地ハ從前ノ繁榮ヲ持續シ大ナル發展ヲ得サル一因ナリト見ルヘシ當地ノ將來ハ急ニ發展
 ヲ見サルヘキモ日ト共ニ或ル程度ニテ繁榮スルハ疑フ餘地ナキ所ナリ

第一目 商店及商業機關

當地ノ商店トシテハ南街東街ニハ大商店櫛比シ壯麗ナル建築物並列ス而シテ三百餘戸アリテ取引盛ナリ

當地ニ於ケル商店ノ大ナルモノハ燒鍋油房等ニシテ燒鍋ノ多クハ質屋業ヲ兼營シ油房燒鍋ハ何レモ兼業トシテ雜貨ヲ取扱ヒ居レリ

外商モ三井洋行ニテハ出張所ヲ設ケ常住シテ輸入貨物並ニ穀物ノ買付ヲ行ヒツツアリ松茂洋行モ石炭其他朝鮮米ノ輸入ヲ行ヒツツアリ鐵嶺製粉會社ヨリモ常ニ出張シテ小麥ノ買付ヲナシ居レリ其他冬季ニテハ小寺洋行等モ人ヲ派シテ穀物買付ヲ行フナリ俄商ニシテ常住シテ取引ヲ行フモノナク冬季穀物買出ニ出張スルモノハ瓦沙特ヲ始メ數家ヲ見ル

商業機關トシテハ雙城商務會アリ大商店ハ何レモ之レニ加入シテ勢力又侮ルヘカラサルモノアリ又本年始メ殖邊銀行開設セラレ一般ノ銀行業ヲ行ヒ居レリ

第二目 特産物其他ノ物産

當地ニテハ明治四十年前ニアリテハ集積穀物ハ多ク本地方ニ於テ消費セラレ其過剩品ハ陸路鐵道又ハ馬車ニテ長春ニ運搬セラレシモ以後大豆ノ歐洲輸出開始セラルルヤ東清ノ運賃政策著々功ヲ奏シ浦鹽ニ運送セララルニ至リ當驛ハ五常雙城扶餘榆樹ノ各縣下ノ農作物集散中心點トナリシモ是等地方ノ穀物ハ獨占シ得サルニ至レリ是レ三岔河陶賴昭ノ發達ヨリ是等各驛ニ吸收セララル爲尙又冬季長春ヨリ陸路各地方ニ入ル雜貨ノ返リ荷トシテ雜穀ノ直接ニ長春ニ至ルアリ又東方拉林背陰河附近ニテハ阿什河驛ニ入ルアリテ獨占市場トナル能ハサルモ附近土地豐沃ナル地方ヲ控ヘ物資一大集散地ナルヲ以テ現今ニアリテモ東清南線中第一位ヲ占メ居ル狀態ナリ

其他當地方ノ産物ノ集散トシテハ農産物ニテハ大豆、小麥ノ外高粱、粟等ハ何レモ當地ニテ消費セララル監視モ本年ニ入りテハ附近ニ耕作セラルルヲ以テ市場ニ集ルコト疑モナキ所ナリ

木材ハ拉林河ニヨリテ夏季筏ニテ當地又ハ南方五十支里ノ江岸ニ運送セラルル何レモ五常縣下二道河子四道河子ヨリ約二百五十支里ヲ筏トシテ當地ニ入り更ニ哈爾濱ニ入ルモノアリ一部鐵道ニヨリ一面坡ヨリ入市スルモノアリシモ數量極メテ少ナシ

黃菸麻等モ當地方ニテ産出スルモノアルモ數量極メテ少ナク何レモ五常縣下ノ各地方ヨリ冬季車馬ニテ輸入セラル其一箇年入市額等ハ詳カニ知リ難シ

其他冬季拉林河ニテ漁獲セル干魚モ又本地ニ百三十車内外ノ入市ヲ見ル當地ニテ殆ント消費セラル一部哈爾濱ニ入ルモノアリ其他家畜類ニテハ當地ニハ牛豚ハ各地方ヨリ來ルモノハ鐵道ニテ運送スルモノアルモ概ネ哈爾濱ニ陸路集マルヲ以テ當地ノ集散額ハ大ナラス鶏、鴨、鵝等ノ入市スルモノ又少カラス鶏卵ハ密門ト同シク東清線ニヨリテ北送セラル

第三目 輸入貨物

當地ノ雜貨類モ長春ヨリ輸入セラル何レモ營口又ハ大連ヨリ來ルモノニシテ各地ト等シク最近ハ歐洲戰亂ノ影響ヲ受ケ外國品著シク減シ本邦品ハ市場ノ大宗トナリ其他上海方面ヨリ來ル支那品ノ移入少ナカラス露國品ハ極メテ少ナク僅ニ罐詰類、卷煙草類ノ小額ニ過キヌ又露國更紗ノ如キモ現今本國ノ製産力缺乏セシヲ以テ目下輸入セラルモノナシ何レモ支那品、本邦品其大部分ヲ占ム石油ハ美孚最モ多ク一箇年一萬二千箱ヲ入市ス其他亞細亞又五千箱ノ輸入ヲ見ルト云フ

近時石炭ノ消費セラルルモノ加ハリ現今ニテハ一箇年七千噸ノ入市ヲ見ル何レモ撫順炭ニシテ燒鍋ハ全部之レヲ用ヒ尙燐寸會社、電燈公司及ヒ油房ニテモ一部之レヲ使用ス

第四目 製造工業

當地ノ製造工業トシテハ支那從來ノ油房、燒鍋、磨坊等ノ外新式工業トシテハ雙城燐寸會社電燈公司アリ今此ニ兩公司ニツキテ述ブレハ燐寸會社ハ其ノ名稱ヲ華興火柴公司ト云フ民國四年八月ノ開業ニ係ハリ資本金十萬元ノ無限股份公司ニシテ一票ヲ五十元トス總理ハ吉林人楊恩九ナリ工場ハ東門外ニアリテ面積百六十方丈ノ地ナリ材料礦鹽素加里ハ之レヲ我國ニ仰キヲレリ汽罐ハ三十六馬力ニシテ振興洋行ヨリ購入シ其他ノ製作機械ハ邦商平尾洋行ニテ購買セルモノニシテ工人ハ男工百六十人(内百人ハ男女ノ子供ヲ備ヒ居レリ)一日平均六十箱内外ヲ製造シツツアリ但シ最高製造力ハ百箱ヲ製造シ得製品ノ商標ハ以前ハ「國華」ナリシモ現今ノ標商「醒獅子」ナリ五年八月十日ニテ一箱ノ相場露貨十元ナリ軸木箱等ノ材料ナル木材ノ椴木ハ椴木ニシテ一面坡ヨリ鐵道ニテ當驛ニ來ルモノニシテ賣主ハ露人ニシテ兩者間ノ契約ニヨリテ長七尺五寸直徑五寸乃至六寸モノト一定シ當驛渡シニシテ一本三十錢(毫帖)ナリ一日ノ石炭使用量ハ四十布度ニシテ撫順炭ヲ用ユ但シ當公司ノ開設以來事業成績不良ニシテ原料ノ缺乏其他ノ原因ニヨリテ製造ノ續行不可能ニシテ休業日數又少ナカラサル状態ナリ其製品モ亦不良ノ評アルヲ以テ經營困難ノ狀況ナルカ如シ

電燈公司ハ雙城麗雙電燈公司ト云ヒ資金三萬五千元(小洋)ニシテ一股十元ヨリナル有限股份公司ニシテ總理ハ蔣雅堂(本地人)ナリ現今一、六〇〇箇ノ點電ヲナシ居レリ汽罐ハ六〇馬力ニシテ工人十六人ヲ使役ス燃料ハ撫順炭ニシテ一日ニ百布度ヲ使用ス

製粉工場ハ驛ノ南敷町ノ所二三箇所アルモ現今ハ休止ス是レ露國ノ日露戰役當時ニ食料品原地消費ノ目的ヲ以テ設立セシモ露國製粉「シンジケート」ノ經營ニカカル哈爾濱製粉動力ノ餘裕アリシカハ之レヲ買取シテ下落ヲ防止セリ而シテ現今ハ休業ス又小工場ハ露國人「ゴビス」ブラーフ兩人ノ經營ニカカリシモノナリシモ現今又閉鎖シテ休業ス

土法製造業トシテ燒鍋、油房、粉坊、磨坊等アリ本縣ニ於ケル燒鍋ニツキテ示セハ左ノ如シ

所在地	字號	資本額	班數	一箇年 班數	一箇年 造酒額	資本主	出身地	執事人	出身地
雙城	廣興泉	一〇〇〇〇〇	一	三〇〇	二五〇〇〇	張德正	本地	連段齡	山西
同	義興公	八〇〇〇〇	一	三〇〇	二五〇〇〇	大興湧	山西	陳侶庚	本地
同	福恒升	五〇〇〇〇	二	六〇〇	二〇〇〇〇	蔣清芳	榆樹	關振東	榆樹
同	大興長	四〇〇〇〇	三	八五〇	三〇〇〇〇	廣興成	林樹	關振章	關樹
同	永興復	三〇〇〇〇	三	七〇〇	三〇〇〇〇	太清宮	奉天	王雅金	普陽

所在地	字號	資本額	班數	一箇年 班數	一箇年 造酒額	資本主	出身地	執事人	出身地
同	裕興成	一五〇〇〇	三	八〇〇	四〇〇〇〇	孔昭亭	本地	李樹楷	關西
同	大興泉	八〇〇〇〇	三	八〇〇	四〇〇〇〇	永興成	本地	苗文魁	關西
同	福泰厚	一〇〇〇〇〇	一	三〇〇	一五〇〇〇	梁玄滌	同	谷秀文	關西
同	洪興泉	二〇〇〇〇	一	三〇〇	一五〇〇〇	楊鴻正	同	周老松	錦州
同	洪興隆	三〇〇〇〇	二	六〇〇	三〇〇〇〇	同	張老國	張老國	錦州
白旗屯	天增盛	一〇〇〇〇〇	二	六〇〇	二七〇〇〇	于虎岑	榆樹	張老國	本地
箱黃三屯	天增源	不明	二	六〇〇	二七〇〇〇	同	何老俊	何老俊	本地
太平庄	益豐湧	不明	二	六〇〇	二七〇〇〇	同	張老慶	張老慶	本地
東關雙	益豐升	不明	二	六〇〇	二七〇〇〇	同	王老文	王老文	本地
西關荒	永盛隆	不明	一	三〇〇	一五〇〇〇	同	李老春	李老春	本地
杏山堡	同	不明	一	三〇〇	一五〇〇〇	同	對老雲	對老雲	本地
花園兒	同	不明	一	三〇〇	一五〇〇〇	同	同	同	本地

是等ノ燒酒ハ主トシテ當地方ニテ消費セラレ其ノ過剩額ハ哈爾濱黑河齊々哈爾滿洲里三姓等ノ北方黑龍江省ニ輸送セララル當地ヨリハ各燒鍋所有ノ馬車ニテ哈爾濱ニ運送シ同地ヨリ鐵道水運又ハ陸路ニヨリテ更ニ轉送セララル當地ヨリ輸送スル額一箇年約二百萬斤ニ達ス

當地ニテ各燒鍋燒酒製造ハ普通一班ノ原料高粱五石一塊二斤十兩ノ麴子百三十箇ヲ以テ平均五百斤ノ燒酒ヲ製造シ得又燃料トシテハ高粱稈ヲ用ヒル時ハ百把ニテ二百六十五斤モノ七百把ヲ要スルモ本城

内ニテハ撫順炭ヲ用フ一班ニ要スル石炭四百五十斤トス
油房又城内三十六家アリテ今重ナル油房竝ニ其使用班數ヲ示セハ

字	號	資本額	使用班數	執事人	出身地	
裕大廣永大義源利德同義天福	興興興興興恒厚順昇順成和恒	一五〇〇〇〇〇 八〇〇〇〇〇〇 一〇〇〇〇〇〇〇 三五〇〇〇〇〇 四〇〇〇〇〇〇〇 八〇〇〇〇〇〇 四〇〇〇〇〇〇〇 一五〇〇〇〇〇 二五〇〇〇〇〇 二〇〇〇〇〇〇 九〇〇〇〇〇〇 五〇〇〇〇〇〇 四〇〇〇〇〇〇	三〇〇 六〇〇 三五〇 三五〇 五〇〇 三〇〇 三二〇 九〇〇 九〇〇 九〇〇 六〇〇 三〇〇 三五〇	李苗連王趙陳不劉玉曹陳石關	樹文段雅奉老秀老名老玉振	關同山岳關本不同同同同同同 樹
	成泉泉復長升棧信永成德興升			楷魁齡金章庚明東名遠子斗東	裡西陽裡地明	

天太公萬白魁晉永義天	發玉和發增元興昌順一	祥號源合隆慶棧棧成永	一〇〇〇〇〇〇 一〇〇〇〇〇〇 八〇〇〇〇〇 四〇〇〇〇〇 八〇〇〇〇〇 二五〇〇〇〇〇 六〇〇〇〇〇 二〇〇〇〇〇 二五〇〇〇〇〇 一〇〇〇〇〇〇	六〇〇 三〇〇 六〇〇 三〇〇 六〇〇 三〇〇 六〇〇 三〇〇 三〇〇 六〇〇	唐不主閔朝蔣張張董	老老玉老國老老老老	耀明陸書季棟玉振國成	本同同同同關山本同同	地
									裡西地

是等ノ製品豆餅豆油モ當地消費過剩額約豆餅六十萬塊豆油三十萬餘斤モ亦哈爾濱經由ソ浦鹽其他黑龍
江省各地ニ輸送セラル又油房ハ何レモ雜貨商其他ノ大商舖ノ兼營ニ係ハリ其ノ作業ハ冬期ノミナリ油
房一班ノ原料トシテハ大豆五石四斗ヲ用ヒテ一塊二十七斤ノ豆餅七十二枚ト八十斤ノ豆油ヲ得
以上ノ外毛頭紙製造ノ紙坊四家、染坊四家、粉坊、磨坊數戸アリ、其製品ハ何レモ本地方ノ需要ニ供
セラル

當地ノ斗量ハ一斗大豆十二布度五六、高粱十二布度、小麥十二布度四五、粟十三布度五又當地ノ百斤

ハ長春ノ百三斤ニ相當ス

第五目 取引慣習

當地ノ穀物取引モ東清沿線其他ノ各地方ト等シク先物取引ハ盛ニ行ハレ糧棧ハ城内ニ二十餘家アリ但シ昨年ノ凶作ニテ當地モ沿線各地ト等シク糧棧ノ倒産セシモノ數戸アリ當地ニテハ買出外商多キヲ以テ買付競争ノ觀ヲ呈スルコトアリ

穀物賣買ノ際ニ於ケル課税ハ當地貨牙糧石公司取消シ後ハ賣價ニツキ五成ノ捐糧ハ稅捐局ニ歸スルニ至レリ其納稅ハ賣糧者三成五買糧者一成五ノ割合ナリ

其他小麥黃豆ハ本省財政廳ニテ糧捐以外斗稅ヲ徵スルニ決セリ

小 麥 每石 四吊二百文 黃 豆 每石 二吊六百文

糧棧ノ買付依頼ニヨル手數料ハ百吊ニ對シテ二吊又穀物保管料ハ百石ニ對シテ三十吊ヲ徵ス五月節以後ハ三分目減リトス

其他ノ貨物ノ取引ニ對シテハ現銀受授ナルモノ多キモ掛賣リノ慣習アリテ年三回ニ決濟スルコト各地ト異ラス又本年八月中旬ヨリ當地殖邊銀行分號ニテ信託事務ヲ開始シ穀物賣買ノ仲介ノ勞ヲ執ルニ至

リシモ其結果ハ未タ良好ナラス

第六目 交通通信

當地ハ電話スリ又電報局アリテ通信機關完備セリ又交通トシテハ運輸機關ハ市街ニハ馬車(四輪)並ニ停車場トノ間輕便馬車鐵道敷設セラレ汽車ノ發着毎ニ運轉シ乘客貨物ノ運送ヲナス今當地輕便馬車鐵道ニツキテ其ノ狀況ヲ示セハ

輕便馬車鐵道ハ有限股份公司ニシテ民國元年ノ開設ニ係ハリ一票三十元ニシテ三千六百四十票ヨリナリ官帖ヲ以テ募集セリ(當時ノ官帖相場三吊三百三十文ヲ以テ小洋一元ニ換算ス)現今股東四十四人ニシテ何レモ本地人ナリ軌道延長十二支里軌道ハ獨商孔士洋行ヨリ購買セリ現今本公司ノ所有車輛ハ客車五輛貨車三十五輛(全部舊)之レニ使役スル轆馬十七頭使用人員四十餘名ナリ

運賃ハ時期ニヨリ又馬車等ノ競争アルヲ以テ一定セス適宜ニ之レヲ定ム一貨車ニテ二百布度(約六斤)ヲ積載シ得五輛ニテ東清貨車一車ノ積載ヲナシ得乘客用客車又一車ニ三十人ハ乘車シ得運賃ハ夏季道路險惡ノ時ニ際シテハ旅客ハ一人四吊冬季ニテハ二吊内外ナリトス貨物運賃ハ穀物東清貨車一輛ニテ冬季ニテハ五十吊内外ナルモ夏季ニ於テハ二百吊内外トナルコトアリ雜貨ハ一布度百文ヨリ四百文内外

ナリトス

當本公司ノ敷設軌道ノ内附屬地ニ敷設セル延長四千五百四十四沙繩(一沙繩ハ約七呎)ニ對シテ一箇年一沙繩ニツキ五哥即チ一箇年露貨ニテ二百二十七留二十哥ヲ借租料トシテ東清鐵路公司ニ支拂フ
四輪車快車又當地ニ五十餘輛アリ

當地トノ商業關係各地方ヘノ距離ヲ示セハ

拉林ヘ 東八十支里 哈爾濱ヘ 北百三十支里 五常縣ヘ 東南約二百支里
長春ヘ 南四百八十支里 長春嶺ヘ 西百八十支里

第六項 阿城縣

當地ハ吉林省北方ニ於ケル大都市ニシテ商業又盛ナリ但シ當地モ亦雙城ト同シク哈爾濱ノ著シキ發達ニヨリテ其後進歩セシ跡ナク從來ノ商業地トシテ面目ヲ持續ス當地ノ商業範圍ハ本縣内南方一帯ノ地方ニシテ土地又肥沃ナルヲ以テ農産物ノ集散額少カラサルモ之レヲ南線ニ比スレハ少量ナリ又哈爾濱ヲ距ル六十支里ナルヲ以テ哈爾濱ニ陸路出ツルモノアルカタメ未タ農産物ノ大市場トシテ重要視セラレサル状態ナリ

第一目 商店及商業機關

當地ニハ商舖三百餘戸アリテ商業盛ナリ附近地方ニ於ケル大市場ニシテ鐵道ノ便アリ附近地方ノ物資供給地タルノ觀アリ店舖ノ重ナルモノ竝ニ其營業別等ヲ示セハ

營業種類	商店家號	資本主氏名	執事人氏名	資本額	賣出額
發行店	大有店	王延翰	王正廉	八五,〇〇〇	一,一〇〇,〇〇〇
同	興成店	楊利慶	蘇文煥	五六,〇〇〇	五七三,四〇〇
同	聚泰號	源升慶	劉文生	二五,〇〇〇	五一三,〇〇〇
燒鍋雜貨	和順號	會永安	劉萬春	一五,〇〇〇	五七〇,〇〇〇
當舖	會昌號	郝鏡江	李西軒	一四〇,〇〇〇	二〇九,〇〇〇
同	大來裕	九和堂	李春軒	三九〇,〇〇〇	一八〇〇,〇〇〇
當舖錢舖糧行	全川號	會昌慶	趙錫軒	九一,〇〇〇	一〇三,〇〇〇
雜貨舖	廣利成	五福堂	崔進智	一〇〇,〇〇〇	四八九,〇〇〇
同	廣長成	厚福堂	王友智	四五,〇〇〇	八四一,二五〇
同	廣源永	謙厚堂	王景齊	一五六,〇〇〇	五六八,〇〇〇
同	廣源謙	恒厚堂	石景齊	三〇,〇〇〇	五六〇,〇〇〇

其他當地ニハ製糖會社アリテ製品タル白糖塊糖ハ哈爾濱ノ砂糖相場ヲ支配スルモノナリ山貨類木材等ノ來集スルモノ亦少カラス

木材ハ當地ハ拉林河ヲ距ル遠ク冬期採伐後直チニ採伐地タル三道河子四道河子地方ヨリ約二百餘支里ヲ陸路輸送セラルルモノニシテ木材ノ種類ニハ柞木、樺木、松木、榆木、色木等ニシテ松材ヲ除ク外ハ何レモ堅木ナク今是等木材ノ用途ヲ示セハ

柞木ハ小ナルモノハ木炭又ハ薪用トセラレ大ナルモノハ車輛製造其他ノ木具製造ニ用ヒラル

樺木モ堅木ナルヲ以テ車輛材料及ヒ木炭、薪等トシテ用フ又農具ニ用ヒラル

榆木、色木モ車輛製造及ヒ其他木器類製造材料ニ供セラル

木材ノ當地ニ入市スルモノハ當地ノ需要ノミニシテ當地ヨリ再輸出セラルルモノナシ一面坡ヨリ鐵道

ニヨリテ入市モノ又極メテ少シ採伐地ヨリ當地迄ノ大車ノ運賃ハ百斤ニツキ五吊内外ナリ而シテ木材ハ九本ノマヲ入市シ挽材トシテ入市ルモノハ殆ントナシ大正五年八月初旬ニ於ケル當地ノ木材相場ヲ示セハ次ノ如シ

- 柞木 丸太 末口直徑六寸 長六尺 價格一本四吊
- 松木 挽材 厚一寸、幅一尺二寸、同七尺五寸、重量十斤 價格一板四吊半

- 黃色木 丸太 末口直徑一尺二寸 同一丈二尺 價格一本四十吊
- 色木 割木 同五尺 重量百本ニテ七百斤 價格百本五十吊

菸煙ハ四道河子帽兒山二道河子小河屯ヨリ陸路冬期當地ニ入市ルモノ亦少ナカラス一箇年ノ入市額約五十萬吊ニ達ス過剩額ハ當地ヨリ鐵道ニヨリ滿洲里、海拉爾、齊齊哈爾、哈爾濱地方ニ輸送セラル當地ニテ一擔(百斤)ノ價格品種ニヨリテ異ナルモ平均百六十五吊内外ナリト云フ當地ニテ取扱店德泰盛、廣合慶外數戸アリ

麻モ煙草ト等シク何レモ五常縣下各地ヨリ陸路冬期當地ニ入市ルモノニシテ一箇年ノ來集額二十萬斤ニ達ス鮮麻多クシテ苧麻其額少ナシ當地ニテ消費セラレシ過剩額ハ煙草ト同シク黑龍江省各地ニ輸送セラル普通當地ニテノ相場鮮麻一斤一吊七百分内外苧麻ハ九百分内外ナリトス

當地ニハ燒鍋值ニ一家アルノミニテ一班作業ナルヲ以テ燒酒ハ何レモ五常縣雙城縣ヨリ供給ヲ仰ク

第三目 輸入貨物

當地ハ鐵道ノ便アルヲ以テ百貨集散シ更ニ各地方ニ轉送セラルルヲ以テ市場活潑ニシテ是等ノ大商店多シ但シ哈爾濱ヲ去ル遠カラサルヲ以テ同地ニテ仕入レラレ當地ハ仲次地タルカ如キ状態ニアリ是等

輸入雜貨品ハ京津、廣貨並ニ外國品多ク外國品トシテハ近時本邦品多ク從前ハ露國品ノ取扱ハルルモ
ノ多カリシモ現今ハ極メテ少シ輸入貨物ノ入市額等ハ何等ノ統計ナキヲ以テ之レヲ詳カニシカタク又
哈爾濱ヨリスルモノハ夏期ハ鐵道便ニヨルモ冬期道路交通便トナルニ至リテハ陸路ヨリ入ルモノ多額
ニ達ス

第四目 製造工業

當地ニ於ケル製造業トシテ各地ニ見ルカ如キ固有ノ釀酒榨油其他ノ土法工業ニシテ機械工業トシテハ
城內ニ在ル支那人經營ニカカル製粉會社附屬地ニアル露人經營ノ製糖所ノ二箇所ナリ左ニ兩公司製造
狀況ノ概略ヲ示セハ左ノ如シ

(イ) 製粉會社ハ城內ノ東南隅ニアリ永遠火礮公司ト云フ今ヨリ五年前ノ開設ニ係ハル從前ハ恒發裕ノ
經營ナリシモ四年十月ヨリ永遠火礮公司ト改名シ資金ヲ十萬留ノ股份公司トナシ蒸汽力發動機四十
五馬力ヲ用ヒ工場內ニハ電燈ヲ點シ晝夜製造ニ從事ス使用工人六十餘人一日ニ晝夜製粉ニ從事シ
テ小麥ノ挽碎額約千布度製粉高六百六十布度内外ナリ工場ハ洋館ニ層樓ニシテ工場建坪五十坪餘ア
リ其他倉庫及ヒ附屬建物アリ燃料ニハ全部撫順炭ヲ用フ晝夜ニ要スル燃料二百五十布度ノ石炭ニ

テ足ル調査當時ハ晝夜作業ヲ行ヒ居レリ一箇年ノ小麥挽碎額約二百五十石ニシテ其原料タル小麥ハ
本地方附近ノ産ニカカルモノニシテ其當時價格ハ一袋(二布度)等級ニヨリテ頭等二留九十哥、二頭二
留七十哥、三頭二留五十五哥、四頭二留三十五哥ナリ

製品ハ東清線東部一帶ノ地方ニ面坡三姓方面ニ輸送セラレ營業又順調ナルカ如シ

(ロ) 阿什河製糖會社ハ附屬地內ニアリテ工場又壯大ナリ千九百八年ノ創立ニカカリ株式組織ニシテ其
定款ハ勸業ヲ經タルモノニシテ本社ハ「ソルンヤワ」市ニアリ資本金額百萬留ニシテ其經營ハ露人ニ
カカルモ其株主ノ多クハ波蘭人ニシテ現ニ技師長又波蘭人タリ始メ支那人市場ニ供給スル目的ニテ
黑砂糖製造ヲ主トシ露國市場ニ白砂糖及ヒ塊糖(角砂) 缺乏ヲ告クル時ニハ之レカ補給ノタメ塊糖白
砂糖ヲ製造スル方針ニテ創立セラレタリ現今ハ黑砂糖ノ製造ハ殆ントナサス白砂糖塊糖ノ製造ヲ行
フ製造額一箇年十五萬布度内外ニシテ哈爾濱ニ輸送セラレ同市ヨリ露本國各地ニ輸送セラル而シテ
其製造期間ハ秋季九月中旬ヨリ十二月下旬頃迄ニテ三箇月餘ナリ當地ノ製糖所一箇年ノ製造最大力
ハ四十萬布度ノ製糖ニ堪フルト云フモ現在ニ於テハ原料供給到底及ハサルヲ以テ十五萬布度内外ノ
製造額ヲ見ル

而シテ原料ハ何レモ甜菜ニシテ會社ニ於テハ支那人農民ニ甜菜栽培ヲ獎勵スルタメ先ツ東清附屬地

内ニ栽培ヲ獎勵シ現今ハ阿城雙城賓江ノ各縣ニテ農家鐵道附近ニ栽培ス而シテ會社ニ於テハ甜菜栽培スル農民ニハ補助金トシテ一畝地ニ對シテ普通十留ヲ附屬地ノ貸下ケニハ一箇年ニ徵スルモ甜菜栽培地ニハ是レヲ免シ又播種子一畝地ニツキ三十「フント」(我百九分一分二厘)ヲ無代ニテ與フル等ノ獎勵法ヲ執ル會社ニテハ人ヲ派シテ之レヲ監督セシメ其賣却ハ必ス指定ノ場所ニテ會社ニ賣渡スモノニシテ昨年ノ相場ハ每布度八哥ナリキ又附屬地以外ノ土地ニ於ケル栽培者ニモ種子ハ前記同額ヲ無代ニテ配布シ又其買上ニ際シテモ附屬地内栽培スルモノニ比シテ布度ニツキ二哥高價ニ買取リ居レリ

甜菜ノ一畝地ヨリノ收穫高ハ七百布度乃至八百布度ナリ又一畝地ニ要スル勞力肥料驛迄ノ運賃等雜費總計ニテ約三十留ニテ足ル而シテ甜菜ノ栽培地ハ附屬地又ハ其附近ニシテ現在本會社ノ原料タル甜菜耕作地約一萬畝餘ニ達シ雙城附屬地内ニテモ約六百畝地ノ甜菜栽培地アリ
甜菜モ他ノ穀物ト同シク農耕方法ハ輪作ノ方法ヲ用ヒ高粱、粟、大豆等ト輪作シテ之レヲ耕作ス又製糖シタル渣滓ハ家畜ノ飼養ニ用ヒラル

當地ニ於ケル土法製造業トシテハ燒鍋一家アルモ一班ニシテ油房磨坊數十戸アリ染房又七月アリ油房ニテハ其豆粕ノ重量一定シ一箇十五斤トス豆油、豆粕ハ浦鹽及ヒ沿線東部地方ニ主トシテ輸送セ

ラル當地ノ豆粕ハ東清貨車一輛ニ二千五十枚ヲ積載シ得

第五目 取引慣習

當地ノ取引慣習ハ穀物取引ニ關シテハ取扱店タル糧棧少ナク又來集穀物モ東清南線各驛ニ比スレハ其數量大ナラス外商ノ各期當地ニ買付ケニ來ルモノ殆ントナシ當地ニテハ先物取引ハルモノ少ナク大部分ハ現物取引トス糧棧ヲシテ購買セシムル際ニハ指値ヲシテ購買セシム斗稅等ハ本省規定ニヨル穀物保管料ハ一箇年ヲ二期ニ分チ元豆一石ニツキ一吊小麥一石ニツキ一吊五百文トス五月八月ニ分ツ五月以後ノ保管ニ對シテハ三分目減リハ責任ヲ負ハサル規定ヲ設ク

輸入貨物其他入市貨物ハ何レモ現銀賣買ニヨルモノ多シ雜貨類ノ取引ハ商人ハ概ネ哈爾賓ヨリ仕入ルルモノ多ク又營口、長春等ヨリ直接取引スルモノアリ現今哈爾賓ハ百貨集積地トナリ繁榮ヲ極メツツアルヲ以テ露國商品以外ノ各雜貨モ同地ヨリ主トシテ仕入レラルルニ至レリ而シテ取引ニ用ヒラルル貨幣ハ當地ニテハ官帖ヲ以テ小取引其他地方ノ農民等ノ貸借關係ハ決済セララルルモ哈爾賓トノ取引ニハ多ク露貨ヲ用ヒラル

第六目 交通通信

當地ハ東清鐵道ニヨリ南滿各地及ヒ東部一面坡方面並黒龍江省各地ニ通シ交通便利ナリ城内ニハ四輪車馬車アリテ城内停車場間ノ交通又利便ナリ其他通信機關トシテハ市街未タ電話架設セラレサルモ電報局郵便局アリテ各地ノ通信又便利ナリ

第七項 五棵樹

當地ハ東清鐵道陶賴昭驛ヲ距ル東四十支里ノ榆樹縣下西部ニ於ケル一市場ニシテ人家約六百アリテ商業盛ナリ大商家又軒ヲ竝ヘ一箇月十二回ハ集市アリテ街上ニ露店併列シテ雜沓ヲ極ム
當地ノ商業關係地トシテハ陶賴昭ト最モ密接ニシテ輸入輸出貨物ハ何レモ同地ヲ經過シテ出入スルナリ穀物ノ當地ヨリ搬出スル總額ハ一箇年東清鐵道貨車三百輛(二十萬布度)ニ達ス其仕向地ハ陶賴昭ニシテ其他小額ノ冬期陸路長春ニ出ツルモノアルヲ見ルノミナリ又當地ハ松花江岸老牛道ヲ距ル五支里ノ地ニアリ夏季水路吉林、伯都訥トノ交通アルヲ以テ粟其他ノ雜糧ハ吉林ノ相場ニヨリテ發送セララルコトアリ吉林恒茂製粉會社ノ原料タル小麥ハ當地ニテ買入レ夏季水路ニテ吉林ヘ出ツ今年同公司ハ

當地ニ人ヲ派シ二千石ヲ買取レリト云フ當地ニ於ケル重ナル商店ヲ示セハ左ノ如シ

營業種別	商店字號	執事人氏名	出身地	資本額
燒鍋油房	公興長	王于	本縣	七四、〇〇〇
同	德隆泰	王于	同	四八、〇〇〇
同	德泉福	鄭豐年	同	七五、〇〇〇
雜貨油房	恒豐泰	陳占元	同	五七、五〇〇
同	裕豐福	劉瑞亭	同	一四、〇〇〇
同	德興隆	朱馨山	同	二八、〇〇〇

備考 以上ハ樺樹縣商務會ニテ調査セルモノニヨル

其他大小商舖十餘家アリ

當地ノ製造物タル燒酒ハ約一箇年四十萬斤ニシテ當地消費額以外ハ雙城ニ陸運セラレ同地ヨリ更ニ北方各地ニ輸送セラル豆餅豆油ハ殆ント本地方ニテ消費セラル吉林ヨリハ夏季水路ニテ木材、石材、藥材其他農具類等ノ入市ヲ見ル
當地ヨリ關係地方ヘノ里數ヲ示セハ

榆樹縣 東七十五支里 陶賴昭驛 西四十支里 長 春南三百餘支里
 石頭城子 西北五十支里 雙 城 西北百八十支里
 小城子ヨリ雜貨 一件 冬季二吊 長春ヨリ 雜貨 一件 冬季九吊
 小城子へ雜穀 一石 冬季二吊 長春へ 雜穀 一石 同 十五吊

第八項 榆樹縣

榆樹縣ハ肥沃ナル平野中ニ市街ヲ形成スル一都市ニシテ商業又本地方ニテハ盛ナルモノナリ當地ハ東清線ヲ距ル百餘支里又江岸ヲ去ル三十五支里餘アルヲ以テ交通機關ニテ不備ナルモ陶賴昭トノ間ハ道路平坦交通盛ニシテ馬車ノ往復四季ヲ通シテ絶エス

第一目 商店及商業機關

當地ハ人口一萬餘ノ本地方附近ノ大都會ニシテ商家又百餘戸アリテ本地方ニ於ケル重要市場ニシテ大商舖又少カラズ當地ハ東清南線各地ノ著シキ發展ニ比シテ稚々トシテ振ハサル觀アリ又穀物モ近年東清線各驛ニ集散市場ヲ形成スルニ至リ當地ハ一通過地タルノ觀ヲ呈スルニ至リシ傾向アリ然レトモ當

地ハ本縣第一ノ商業地ニシテ東清南線以東ノ一大商業地タルヲ失ハス商舖ハ大ナルモノ殆ント南北ニ通スル街道ニ軒ヲ並フ今當地ニ於ケル重ナル商舖ヲ示セハ左ノ如シ

營業種別	商店字號	資本額	執事人氏名	出身地
燒鍋當舖雜貨	功成當	八七五〇〇	左春亭	本地
燒鍋當舖雜貨油房	德興當	一〇〇〇〇〇	李鎮樵	本地
燒鍋雜貨油房	同升永	八〇〇〇〇	東俊峰	本地
當舖估衣油房	福興久	七〇〇〇〇	郭永平	本地
當舖雜貨	酒通遠	三〇〇〇〇〇	李向庚	本地
油房雜貨	德源號	六一七〇〇	楊香魁	本地
同洋雜貨	德泰和	七五〇〇〇	李殿清	本地
同洋雜貨	永茂永	六五四〇〇	陳潤清	本地
同雜貨	永發祥	一〇〇〇〇	楊某同	本地
同雜貨	義發盛	一二〇〇〇	武連鄉	本地
同雜貨	會聚永	一〇〇〇〇	王臣同	本地
同雜貨	隆盛昌	九〇〇〇	姜不山	本地

粳	米(陸稻)	一〇〇〇〇	大豆	一三五〇〇〇
高粱	三七〇〇〇	黑豆	八〇〇〇〇	
粟	一三五〇〇〇	綠豆	三〇〇〇〇	
稷子	二〇〇〇〇	小豆	一〇〇〇〇	
大麥	七〇〇〇〇	麻	一一〇〇〇〇	
小麥	一二〇〇〇〇	菸草	二〇〇〇〇	
蔬菜類		蕪		
瓜類	五五〇〇〇〇	葡萄	八〇〇〇〇〇〇	
白菜	九〇〇〇〇〇〇			

一一〇

第二百 輸移入貨物

當地ノ輸入貨物ハ各地方ト等シク日用雜貨類ハ殆ント各地ニ仰ク状態ニアリテ營口、長春等ヨリ輸入ニ係ル又現今邦商ノ東清沿線各驛ニ出張スルアルヲ以テ布疋類其他ノ大宗ノ物品ハ之レヲ營口又ハ長春ヨリ直接取引スルモノアルモ又石頭城子三井出張所等ヨリ取引スルモノモアリテ長春方面ヨリ入

ルモノハ陶賴昭驛ヨリ陸路當地ニ入ルモ冬季ニ於テハ穀物ノ長春ニ仕向ケラルル返リ荷トシテ當地ニ陸路入ルモノ又少カラス當地ノ一箇年ノ入市スル輸入貨物ノ數量ハ最近ノ統計表ナキヲ以テ明ニシカタキモ其總額約百萬元(少)内外ナリトス
其他吉林ヨリハ木材、革類、藥材等ノ移入ヲ見ル又當地燒鍋油房ノ一部ニテ燃料ニ使用スル石炭ハ東方舒蘭縣下ヨリ冬季移入セラル其額約五百萬斤ニシテ是等ハ燒鍋又ハ油房、燥室(湯)等ニテ直接同地方ヨリ購入スルモノニカカル

第四目 製造工業

當地ノ製造工業トシテモ何レモ土法ノ燒酒製造、榨油業、製粉業及粉條子(豆業)製造業及ヒ染色業、磚瓦製造等ニシテ其製造法タルヤ各地ト異ルナシ燒鍋ハ何レモ各家一班ニシテ二班ヲ有スルモノナシ一班ニテハ原料高粱五石ヲ用ヒテ約四百五十斤内外ノ燒酒ヲ得之レニ要スル燃料ハ全部舒蘭縣產出ノモノニシテ九百斤内外ヲ要ス又醱酵用ノ麴子ハ一塊二斤十二兩ノモノ百塊ヲ用ヒルヲ普通トス、燒酒モ一箇年本地ニテノ製造額二十萬斤内外ナルヲ以テ當地並ニ附近ニテ消費セラレ遠隔ノ地ニ輸送セラ

油房ニ於テモ大豆一石ニテ豆油二十斤内外豆餅一枚二十八斤ノモノ十二枚ヲ製造シ得當地ニハ油房十數戸アリ一班乃至四班ニシテ一箇年ノ産額豆油六萬斤内外豆餅三萬五千枚内外ニシテ何レモ主トシテ本地ニテ消費セラレルモノニ部哈爾濱地方へ輸出セラレ

其他磨坊粉坊等ノ製品ハ何レモ本地方ノ需要ニ應セラレルノミニテ未タ各地方ニ輸出スルニ至ラス地方的ノモノニシテ規模又大ナルモノアラス

第五目 取引慣習

當地ニ於ケル取引慣習ハ穀物ニツキテ述ブレハ當地ニテハ糧棧ノ營業セルモノナク各大商舖ニテ穀物ノ賣買ヲナス即チ先物取引ニ於テハ是等商店ハ附近村落ノ農家ト夏季ノ間ニ於テ買付契約ヲナシ前金ヲ支拂ヒテ契約ヲナシ受渡時ニ於テ直接農家ヲシテ驛所在地ノ糧棧ニ送付セシムル方法ヲトルモノアリ又燒鍋等ニ於テ自家ニテ使用スル穀物ニアリテハ是レヲ入市セシムルモ大取引ヲ行フモノナシ取引ハ主トシテ現物取引多ク各農家ノ當地老爺廟頭ノ街上ニ搬出セルモノハ同地ニテ市場開カレ取引セラレ何レモ現銀取引トス其數量又大ナルモノアラス

其他ノ貨物取引慣習ハ雜貨類ニアリテハ營口又ハ長春ニ店員ヲ派シテ買付ケルモノ多ク又ハ其地方ニ

連號ヲ有スルモノハ連號ノ手ヲ介シテ買付ケヨナシ又ハ沿線石頭城子等ニテナスモノハ何レモ現銀ヲ以テスルモノ多ク又ハ帳簿上ノ書換ヘニヨリテ是等地方ニ取引アルモノハ此方法行ハルルモノ多クハ現銀取引トス

當地ニ於ケル小賣懸ノモノハ多ク決裁期ヲ一年三回五月節八月節年末ニ於テ行フ

其他牧畜類ノ取引ハ本地方ニテハ盛ナラス未タ慣習トシテハ馬販子ノ手ヲ介シ又ハ直接兩者間ニテ行フト云フモ蒙古地方ノ如ク盛ナラス牛馬市モナシ

當地ニハ外商ノ居住スルモノナク支那人間ノ取引ノミナリ邦人ハ未タ一人モ居住スルモノナシ

第六目 交通運輸

當地トノ經濟關係並ニ交通ノアル地方ハ本縣下各邑及ヒ石頭城子、陶賴昭、雙城、長春等ニシテ今是等地方ニ達スル里數ヲ示セハ

長	春	南三百二十支里	陶賴昭	西一百十五支里
五	棵	樹	西七十五支里	雙
石	頭	城	子	西北百八十支里
			弓	棚
			子	西北六十支里

又當地ニ出入スル貨物ノ運賃ハ雜貨類ノ營口ヨリ小城子ニ至ル運賃一件布疋類ニテ約小洋三元三角其
他ノ小雜貨一件ニテ三元内外ニシテ同地方竝ニ長春ヨリ冬季陸路當地ニ入ル馬車運賃ハ

長春ヨリ 雜貨 一件 冬期 六吊 長春 雜穀 一石 冬期 十八吊
小城子ヨリ 同 冬季 九吊半 小城子 同 冬季 十五吊
石頭城子ヨリ 同 夏季 十二吊 石頭城子 同 夏季 十三吊
本地ハ通信機關トシテハ電報局アリテ各電報局所在地ト通信便ナリ郵便局ハ日々陶賴昭驛所在地タ
ル小城子トノ往復アリ其他縣下各邑トノ間隔日又ハ三日毎ニ通信ノ往復ヲナス

第九項 新立屯

當地ハ榆樹縣下ノ一小商業地ニシテ商舖二十餘家アルモ何レモ小規模ノモノナリ僅ニ燒鍋永亨當地方
ノ商權ヲ掌握ス一箇月九回集市アリテ日用品其他ノ露店街上ニ併列シテ雜閣ヲ極ム、當地ノ重ナル商
舖ヲ示セハ

營業種別	商店字號	資本額	執事人氏名	出身地
------	------	-----	-------	-----

燒鍋雜貨油房	永亨	二七五〇〇	劉祥	本地
雜貨油房	信盛	二七五〇〇	馮老	本地
同	德增	三二五〇〇	季鴻	同
同	德廣	九〇〇〇	楊老	同
雜貨	永泰	一八五〇〇	季老	東
同	真源	二六〇〇〇	劉清	東
同	成益	二一〇〇〇	吳美	同
雜貨	福盛	一八五〇〇	孫治	本地
染房	永和	三〇〇〇〇	朱老	本地

當地方ノ穀物ハ小城子、陶賴昭ニ過剩品ハ運送セラレ又窰門、長春等ノ各地ヘモ輸送セラレ近年吉長
線樺皮廠驛ニ出ツルモノ小額アルヲ見ル又當地ノ製造品タル燒酒、豆油、豆餅等モ當地ニテ殆ント消
費セラル當地ハ僅カニ本地方附近ノ物資供給地タルニ過キス

第十項 土橋子

當地モ榆樹縣ノ東北端ニアル地方物資集散地ニシテ一道上ニ街上ニ各商家軒ヲ竝シルノミニシテ商業

又盛ナラス一箇月十二回集市アリ何レモ各地方ト等シク日用品其他ノ食料品ヲ露店ニテ商フモノニシテ商家大小合シテ約二十戸アリ今當地ニ於ケル重ナル商舖ヲ示セハ

營業種類	商店字號	資本額	執事人氏名	出身地
燒鍋油房雜貨	源昌盛	五四〇〇〇	魏繼堂	本地
當舖油房雜貨	裕昌當	四〇〇〇〇	高純一	山東
同	福昇當	八七〇〇〇	宋利貞	同
同	萬發益	一五〇〇〇	魏鴻儒	關山
同	同	二四〇〇〇	文餘三	吉
同	同	二四〇〇〇	紀岳三	本
同	同	二六〇〇〇	姜慶雲	同

當地モ一小市場ニシテ穀物ノ集散過剩ハ之ヲ石頭城子ニ送ルモノアルニ止マリ更ニ特記スヘキ地ニアラス

第十一項 山河屯

第一目 商店並ニ一般商業

山河屯ハ土橋子ヲ距ル五十支里ノ地ニアリテ五常縣下ニ於ケル商業地ニシテ五常縣下産タル麻、煙草ノ集散地ニシテ五常縣稅捐局ハ當地ニアリ商家大小合シテ六十餘戸アリ當地ノ主ナル商舖ヲ示セハ

營業種別	商店字號	資本額	執事人氏名	出身地
雜貨山貨油房	同發合	一一〇〇〇〇	王世斌	關山
同	萬發東	八〇〇〇〇	李老慶	本地
同	同	七〇〇〇〇	張老國	同
同	同	七五〇〇〇	于老慶	同
同	同	八〇〇〇〇	李老慶	同
同	同	七五〇〇〇	于老慶	同
同	同	八〇〇〇〇	于老慶	同
同	同	七五〇〇〇	于老慶	同
同	同	九〇〇〇〇	劉老慶	同
同	同	八〇〇〇〇	賀老慶	同
同	同	七〇〇〇〇	何老慶	同

以上ノ外數戸商舖アリ又當地ニハ未タ商務會ノ設備ナク燒鍋當舖ハ當地ニハナシ

第二目 物産ノ集散狀況

本地方ノ農耕地ハ穀物ヲ栽培スルモノ少ナク穀物ハ僅ニ當地ノ消費セラルルノミニシテ他地方ニ輸送セラルルヲ見ス土地ハ山岳地帯多キヲ以テ本縣下東部一帯ノ是等谿谷ノ新墾地及ヒ山岳地帯ニ於ケル平野ヨリ産スル麻、菸草ハ一度當地ニ集マリ更ニ雙城、哈爾濱其他ノ各地ニ輸送セラルル而シテ是等物産ノ出廻期ハ十月ヨリ始マリ十二月ニ至ル而シテ當地稅捐局ニテ徵收スル是等二宗ノ稅額又一箇年六萬元(小)ニ達スト云フ一箇年煙草ノ當地ニ入ルモノ約八十萬斤麻ハ五十萬斤内外ナリト云フ然シテ本地方ノ旅店モ出廻期ニ於テハ商人並ニ運送者ノ出入多キモ夏季閑散期ハ休業スルモノ多シ而シテ麻、煙草ノ取引ノ周旋ヲナシ手數料トシテ價格ノ二分ヲ所得スル店門子ハ當地ニハ同發合、萬發東、同生合外數戸アリ

其他木材ハ當地ヲ去ル南方四支里溪浪河ニヨリテ夏季筏トシテ入ルモ其額大ナラス僅ニ當地ノ需要スルニ止マル山貨類トシテハ藥材茸類ノ當地ニ入ルモノ少カラヌ又冬季ニ於テハ猪、狼、狸、狐等ノ獸類ヲ獲ルヲ以テ是等毛皮類ノ入市スルモノ亦少カラヌト云フ

第十二項 五常縣

第一目 商店並ニ商業機關

當地ハ商業地トシテハ從來ヨリ山河屯ニ及ハサリシモ近年繁榮シテ商家又大小合シテ五十餘家ヲ算スルニ至レリ然レトモ鐵道沿線ヲ距ル遠ク交通不便ニシテ唯タ本地方物資供給需要地タルニ止マリ商家又大ナルモノナシ集市ハ日々南街西十字街ニテ開カレ雜關ヲ極ム

商務會ハ北街老爺廟内ニアリテ本縣下唯一ノ商務機關タリ、當地ノ重ナル商舖ヲ示セハ

營業種別	商店屋號	資本額	執事人氏名	出身地
當舖燒鍋油房雜貨	昌聚當	八〇〇〇〇	苑禹	樹
當舖雜貨油房	永和當	四二〇〇〇	華麟	樹
燒鍋雜貨油房	成興宏	四五〇〇〇	蔣墨	樹
同	奎發興	一〇〇〇〇〇	姚朔	樹
雜貨油房	大恒恒	一〇〇〇〇〇	張善	樹
同	恒發恒	三〇〇〇〇	諸星	樹
皮舖	福順長	二〇〇〇〇	程和	樹
染房	會聚染	一五〇〇〇	曾清	樹
藥行	成發裕	一五〇〇〇	王顯	樹
銀行	滙豐長	二〇〇〇〇〇	王徵	樹
織業	裕華遠	一〇〇〇〇〇	劉某	樹

各商戸ハ何レモ殆ント磨坊ハ兼營トシテ之レヲナス

第二目 物産ノ集散狀況

當地モ山河屯ト同シク穀物ノ集散スルモノ極メテ少ク糧棧又當地ニナシ僅ニ當地ニテ消費スル額ノミ
ノ集散アルニ止マリ過剩額ノ少量ハ阿什河、雙城ノ兩地ニ輸送セラレ
燒酒、豆油、豆餅等モ當地ニテ消費過剩額ハ主トシテ阿城縣ニ輸送ス當地ニモ菸草、麻ノ集散スルモ
ノ又少カラス是等ハ何レモ雙城、阿城ヲ仕向地トシテ搬出セラル
本縣公署ニテ調査セシ本縣内農作物收穫數量及ヒ其他ノ物産ヲ示セハ

種類	耕作面積	總收穫高	每畝收穫高
粳米	七五〇	二一九〇	三〇〇
大米	七五〇	二一九〇	三〇〇
小麥	一一三〇〇	二二六五	三二四
其他ノ麥類	二〇八〇	三九五〇〇	三五〇
高粱	二〇八〇	七〇〇〇	三三七
黍	三三〇	七三三	
其他	二六、四七五	三六六〇〇〇	

品名	實類	收穫高	每畝收穫高
玉蜀黍	生黍	一〇六、二四〇	三六四〇〇〇
落花生	薯生	三四〇	一〇〇〇
馬蹄	薯生	一五、二〇〇	四二六三〇
蘿菔	薯生	一六、二九七	二六六九〇
芋	薯生	一六、二九七	二三五三六〇〇
菸草	煙類	二四、〇〇〇	五九七三〇〇
菸草	煙類	一〇六、七〇〇	二二二、二四〇〇
草	材類	七四五〇	一四六六〇
木	實類	一六、四〇〇	二七、四〇〇
果	實類	二四〇	六〇三〇

森林所有別

國有一箇所

私有十五箇所

品名	用材	薪炭額	品名	用材	薪炭額
松	六九三〇〇	二七三〇〇	楊	二〇、〇〇〇	五、二一〇〇
榆	三一八〇〇	一四〇〇〇	柳	七六〇〇	四六〇〇
柞	七〇、一八〇	四三、九〇〇	其他	二七六〇〇	四三、四〇〇

漁獲物						
魚	二七五〇〇斤	一四七五〇元	蝦	七九五〇斤	一、二三五元	
畜産物						
馬	五九、五一七		牛	二〇、七二三		
羊	四六、二四八		豚	一五、六八七〇		
飲食工産物						
豆	三六〇〇斤	四七五元	燒	酒	三六〇〇	五九四元
豆粉條子	一四〇	一四				

第三目 製造工業

當地ノ製造工業トシテハ各地方ト等シク燒鍋三、油房數家其他磚瓦窯、染房等アルモ其製品ハ何レモ本地方ニ於ケル需要ニ供セラル燒鍋又全部一班ナリ、其製造方法ハ各地ト同シ
西門外裕華遠工廠ハ本年二月ノ開設ニカカリ布疋機械業ヲナス股份公司ニシテ原料ハ洋線格線ヲ用フ

何レモ營口、大連ヨリ輸入ス現在使用洋線ハC龍、藍魚、麒麟ニシテ格線ハ三二碼ナリ機械器ハ五臺アリ其他綿絲解キノ枠大ナルモノ一臺小ナルモノ六臺アリテ何レモ當地ニテ製造セシ木製ノモノナリ現今工人十一人資金ハ小洋一萬元ナリト云フ極メテ小規模ニシテ一箇月ノ製造額七十疋内外ニシテ工人ノ給料ハ織工ハ一箇年五十元(小)ニテ住屋食料ハ公司ニテ支給ス現今製造布疋及ヒ價格ヲ示セハ

(五年七月二十八日調)

粗	布一疋	長サ 百四尺	幅 二尺五寸	價格 百五吊
打連	布同	同 百四尺	同 二尺二寸	同 百二十吊
小尺	布同	同 六十尺	同 一尺五寸	同 三十吊
柳條	布同	同 百尺	同 二尺二寸	同 百吊
海生	布同	同 百尺	同 二尺二寸	同 九十吊

第四目 交通通信

當地ニハ郵便局ノ設置アリテ山河屯、五常堡ニ日々往復アリ電線ハ未タ架設セラレス

當地ヨリノ關係各地ニ至ル距離及ヒ出入貨物ノ運賃ヲ示セハ

至雙城 二百支里 至長春 五百四十支里 至阿城 百八十支里
 至一面坡 二百七十支里 至小城子 二百二十支里 至拉林 九十支里
 長春へ穀物 一石 冬期 四十吊 雙城へ穀物 一石 冬期 十六吊
 長春ヨリ雜貨 一件 同 十五吊 同 煙草麻 千斤 同 二十五吊
 小城ヨリ 同 同 夏季 十五吊 雙城ヨリ 雜貨 一件 夏季 十五吊

第十三項 五常堡

當地ハ五常縣ヲ距ル約五邦里ノ地ニアリテ附近山岳地帶ニシテ商業又盛ナラス近年五常縣ノ發達ニヨリ當地ハ著シク衰微セリ商家僅ニ十餘家ニシテ大資本ノモノナク僅ニ燒鍋一家、雜貨油房磨坊ヲ營ムモノ數戸ニシテ燒鍋當舖ハ未タ開業セルモノナシ今重ナル商舖ヲ示セハ

營業種別	商店字號	資本額	執事人氏名	出身地
燒鍋油房雜貨	魁盛湧	八六〇〇 <small>吊</small>	崔潤東	榆樹

其他山貨類等ヲ取扱フモノアルモ極メテ資力少ナク又集散額大ナラス僅ニ附近物産ノ集散市場タルニスキス

第十四項 拉林

當地ハ雙城縣管内東清沿線以東ニ於ケル第一ノ商業地ニシテ其開設又古ク現在商舖百餘戸アリ商業盛ナリ商務會又當地老爺廟頭ニアリテ商務一般ヲ掌ル、今本地ノ重ナル商店ヲ示セハ左ノ如シ

營業種別	商店字號	資本額	執事人氏名	出身地
燒鍋當舖雜貨油房	廣興成	二六五〇〇 <small>吊</small>	賈緒武	山西
燒鍋雜貨油房	新盛德	一九五〇〇 <small>吊</small>	郭中瑞	本地
燒鍋當舖雜貨	福盛公	二〇〇〇〇 <small>吊</small>	蔣占同	山西
當舖雜貨油房	廣興復	二五〇〇〇 <small>吊</small>	郭發雲	山西

同	雜貨	永發號	一四〇〇〇〇	賀魁儀	本	地
同	油	德興源	八〇〇〇〇	常景山	同	地
同	房	世興長	七五〇〇〇	泰世勳	關	地
同		永春茂	八〇〇〇〇	張鳳儀	本	地

穀物ハ雙城、阿什河ニ陸路運送セラレ更ニ鐵道ニヨリテ浦鹽、長春等ニ輸送セラル當地ニハ未タ糧棧ノ營業セルモノナシ又冬期外商ノ穀物買付ケニ出張スルモノハナク何レモ雙城、阿什河等ニ送ララルヲ以テ當地ハ中間地タルヲ以テ穀物取引ハ盛ナラス

輸入貨物ハ雙城ヨリ入ルモノ多ク哈爾濱ニ於テ仕入ルモノハ阿什河ヨリ當地ニ入ル其他山貨類ハ當地附近ノ產物又ハ五常縣管内ヨリ當地ニ入ルモ當地ハ是等ノ取引市場トシテハ盛ナラス僅カニ其需要額ノ入市ヲ見ル狀況ナリ

當地ハ阿城ニ至ル八十支里雙城ニ至ル七十餘支里ニシテ道路又平坦ニシテ是等地方トノ交通ハ常ニ頻繁ナリ

第十五項 吉林

當地ハ鐵道ニヨリテ長春ニ通シ又東南ハ松花江ニヨリテ濛江、樺甸、撫松、額穆、安圖ノ諸縣ニ通シ又東ハ遠ク陸路間島、和龍方面ニ通シ西ハ松花江下流老燒鍋、伯都訥、哈爾濱竝ニ下流黑龍江省ノ各都邑ニ水路ノ便アリ水陸ノ要路ニ當リテ本省政治上ノ中心タルト共ニ又商業盛ナリ

第一目 商店及商業機關

當地ニハ吉林省ノ總商務總會アリ本省商業ノ總務ヲ統括スルモ殆ント當地商業機關タルニ過キス商舖ノ營業別竝ニ其大要ノ戶數ヲ示セハ

襍貨業商	約三百餘戶	店業商	十數戶
錢業商	二十餘戶	當業商	二十餘戶
糧業商	五十餘戶	藥業商	二十餘戶
山貨業商	三十餘戶	木器業	七十餘戶
磁行	十餘戶	菸行	二十餘戶
梨蜜行	三十餘戶	估衣行	十餘戶
京莊行	十餘戶	洋行	十餘戶

備考 以上ハ當地商務總會ノ調査ニカカルモノトス

第二目 物産集散狀況

本地方ハ附近一帯山岳地帯ナルヲ以テ農耕地少ナク從ツテ穀物ハ當地ノ需要ニスラ缺乏ヲ感スル狀況ニシテ是等穀物ハ何レモ松花江下流ノ各地及ヒ榆樹縣、長春縣等ヨリ仰ク狀態ニアリ又松花江上流各地ヨリノ出產品タル山貨、獸皮、木材等モ當地ニ集散スルモノ少カラス今是等物産ニツキテ述ブレハイ、木材ハ松花江上流各地ノ大森林ヨリ採伐セラレ其採伐地帶面積約二百方邦里ニ達スト云フ木材ノ採伐ハ何レモ冬期ニシテ採伐ノ木挽ハ本年採伐スヘキ適當ノ地ヲ定ムルタメ概ネ九月頃ニ山地ニ到リテ小家ヲ建テ路ヲ開キテ結氷期ニ至リテ採伐ニ從事ス而シテ是等採伐セラレシ木材ハ橋ニテ河沿ニ出シ後ニ組立テ四月中旬解氷スルヤ水路ニテ流シ五月初旬ニ於テ當地ニ出ツ概ネ八月初旬ニ至ル迄ニ當地ニ出ツ

當地ニ出ツル木材ノ種類ハ堅木及松木ニシテ松材ハ總額ノ七割ヲ占ム狀況ナリ、堅木ニハ柞木、椴木、人參樹、紅葉材、山梨樹、胡桃樹、黃筱木等ニシテ使用ハ枕木、車輛材料其他種々ノ用途アリ而シテ當地ニ出ツル後ノ種類及ヒ構造ヲ示セハ

- A. 過梁ハ後ニ付スル名稱ニ用ヒラル之レニ組立タル材木ハ一定セス普通直徑一尺六寸以上長サニ丈五尺以上三丈二尺迄トシ一幅ハ十五本ヲ以テ一列トス後ノ長サハ一定セス一列ヲ一節ト云ヒ三節ノモノヲ以テ一箇頭子ト云フ
- B. 二呼頭 組立タル材木ノ種類ハ一定セス直徑一尺二寸以上一尺五寸ノモノニシテ長サハ二丈五尺ニシテ一幅ハ十八本ヲ以テ一列トス後ノ長サ等ハ一定セス長キモノニテ三節四節ニ及ブモノアリ
- C. 長條兒 組立方法等ハ他ト異ラス木材又一定セス直徑九寸以上一尺二寸ニシテ長サ二丈五尺ニシテ一幅ハ二十本ヲ以テ一列トス
- 薪ハ七百乃至三千本ヲ以テ一筏トシ又松材ハ同シク筏ノ上積ミトシテ流サルルコトアリ又筏ノ材木ニテ皮付キノモノハ賣買濟ノモノニアラス賣買濟ノモノハ皮ヲ削リ去ラルルヲ以テ當地ノ慣習トス吉林材ノ特長ハ木材ノ長キニアリ即チ本木材ハ長サ二丈五尺アリ而シテ木材ノ兩端ハ後組立テノ際穴ヲ穿ツ當地ニテ陸揚ケ賣却スルモノニ對シテハ當地ノ慣習トシテ其一端九寸以上一尺五寸ヲ切り取り他ノ一端ハ從來ノママニテ賣卸スルヲ普通トス故ニ其長サ尙二丈四尺アルヲ普通トス
- 又松材ハ赤松、落葉松、杉松等ニシテ長サ三丈二尺乃至四丈三尺アリ直徑一尺五寸以下ノモノ多ク

一幅ハ普通十八本ヲ以テ一列トス又松材ノ小ナルモノニアリテハ過梁ニ呼頭長條子ノ上積ミトスルコトアリ

而シテ採伐方法ハ別ニ一定ノ山林ノ所有者アルニアラス到ル所適當ノ地ニ木挽把頭アリテ把頭ノ下ニハ數十人ノ木挽アリテ九月ニ至リテ山ニ到テ採伐ニ従事スルモノニシテ目下當地ニアル大小百數戸ノ木廠ノ大ナルモノニアリテハ何レモ翌年買取ルヘキ數額及ヒ價格ヲ定メテ手附トシテ五割乃至八割ヲ前渡シナシ人ヲ派シテ共ニ赴カシムル等ノ方法ナリ又把頭自カラ採伐シテ當地ニ流シ來リテ木廠ニ賣却スルモノアリ

從來林業總局等ニアリテ種々ノ規定ヲ設ケテ採伐ノ統一ヲ計ラントセシモ現今ニテハ紊亂シテ唯水路通過地ニ稅局ヲ設ケテ通過稅採伐稅ヲ合シテ約從價ノ二割五分ヲ課シツツアリ課稅ハ總テ運搬者ノ負擔トス但シ枕木ニ使用スルモノハ課稅セスト云フ

本年ニ於ケル當地ノ木材相場ハ當地渡シニテ過梁一本六十吊、二呼頭一本四十吊、長條兒一本二十五吊ナリ

木挽ハ大部分冬期採伐期ハ山中ニアリテ夏期後ヲ流ス際共ニ吉林其他下流地方ニ到リテ木材挽キニ従事シ秋季又上流森林地帯ニ到ルモノニシテ夏季當地ニテ挽材ニ従事スル千數百ノ木挽ハ主トシテ

何レモ冬期山地ニ出稼キスルモノナリ

枕木ニスル用材ハ胡桃樹、黃破木、楡樹、柞木、柚木ニシテ二頭呼長條兒一本ヨリ普通枕木七本ヲ得枕木一本ノ挽賃ハ一吊六百文ノ相場ナリ

一箇年當地ニ陸揚ケセラルル是等木材ハ約三萬本以上ニ達ス當地ヘ挽材トシテ入ルモノハ殆ントナシ伯都訥地方ヨリ木材買取リノタメ本地ニ來ルモノハ當地木廠ニ宿泊シテ手数料トシテ二分ヲ支拂フヲ普通トス

當地ニ陸揚ケセシ木材ハ挽材トシ又ハ丸太ノママ主トシテ鐵道ニヨリテ長春ニ輸送シ更ニ同地ヨリ南滿各地方ニ送付セラルルモ吉長鐵道運賃ノ高率ナルヲ以テ南滿ニテモ奉天以南ニ本木材ヲ運送スルハ價格ニ於テ鴨綠江材ニ敵セサルヲ以テ南下ハ困難ナリ

マ、麻 麻モ材木ト等シク當地有名ナル集數物産ノ一ニシテ吉林麻ノ名高シ其產地ハ溪谷ノ開墾地ニ産スルモノニシテ產地ハ輝波、恒德、河子、黑石鎮等ノ南山一帶ノ地方ト一部江東地方タル五常縣管内ヨリ入市スルモノニシテ產地ヨリ冬季陸路橋又ハ車輛ニテ當地ニ入ル麻ノ種類ニハ紅缺、架道麻、繩麻、青麻ノ別アリテ大正三年度ニ當地ニ入市セシ數量ヲ示セハ

紅

缺

二、〇〇〇

一捆 五十斤乃至六十斤

當時百斤ノ價格 百四、五十吊

架道麻 五〇〇〇 一捆 六十斤乃至七十斤 當時百斤ノ價格 百二、三十吊

繩麻 三〇〇〇 同 八十斤乃至九十斤 同 八、九十吊

青麻 二〇〇〇 同 六十斤乃至七十斤 同 六、七十吊

右ノ内當地ニテ需要セシ過剩額ノ長春方面ニ輸送セラレシ額ハ大約左ノ如シ

紅 缺 一、四〇〇 架道麻 三、〇〇〇

繩麻 二、四〇〇 青麻 一、四〇〇

又大正四年度ニ於テハ麻類モ近來稀ナル凶作ニシテ其額ニ於テハ著シク減シタルモ價格又騰貴セシカハ總價格ニ於テハ殆ント前年度ト大差ナシ

紅 缺 一、五〇〇 當時百斤ノ價格二百二十吊 架道麻 三、〇〇〇 當時百斤ノ價格百八十吊

繩麻 二、〇〇〇 同 百二十吊 青麻 一、〇〇〇 同 百吊

而シテ取扱店ハ當地ニテ恒升店、裕泰店、永升店最モ大ナルモノニシテ其他數戸アリ間屋手數料ハ三成ニシテ買手負擔ニ歸シ税金百斤ニツキ徵銀一錢五厘ハ買手ノ負擔トス

ハ、菸煙 菸煙モ麻ト等シク吉林煙トシテ吉林物産中ノ主要ナルモノニシテ其需要地方ハ廣ク北清一帶東部内蒙古ノ各地ニ運送セラレ其產地モ麻ト同シク松花江上流各地方及ヒ五常縣ノ一部地方ニシ

テ種類竝ニ四年度ノ當地來集額ヲ示セハ

片子煙 三〇〇〇 一包 三百斤 當時百斤ノ價格 三百吊

大把煙 一〇〇〇〇 同 二百七十斤 同 二百六十吊

柳條子煙 三〇〇〇 同 三百斤 同 二百三十吊

是等菸煙ノ入市ハ十、十一、十二ノ三箇月ニ互リテ陸路當地ニ入市ス而シテ片子煙ハ其產地沿江ヲ距ル遠隔ノ地ニアルヲ以テ當地ニ入ルマテニハ時日ヲ要シ十二月ノ頃入市スルモノ最モ多キ狀況ナリ

菸煙ノ包裝ハ高粱稈ヲ以テ包ミ麻繩ニテ縛ル而シテ當地ノ習慣トシテ產地ヨリ入ルモノハ包裝不完全ニシテ又乾燥十分ナラス雜物混入等アルヲ以テ一包ニツキ五十斤ヲ目減リトシテ取引ス當地ノ間屋ニテハ一度解裝シテ十分乾燥ノ後雜草等ノ混入セルヲ除キ改裝スルモノニシテ片子煙ハ品質最モ良好ナリ

當地ニ於ケル間屋ハ恒升店、永升店外三戸アリテ手數料トシテ買手ハ二成賣手ハ四成ヲ要ス税金ハ買手ニテ負擔ス

ニ、藍靛 藍靛ハ從來當地地方ノ主要物産トシテ集散スルモノ多カリシモ獨逸品ノ一度入市スルヤ從來

當地產ノ藍靛ハ外品ノ品質良好ニシテ價格又廉ナリシカハ其集散額ハ年ト共ニ減シタリシニ最近歐
 亂ノ結果同品ノ輸入殆ント杜絶セシヲ以テ最近ニ至リテ再ヒ藍靛ノ栽培セラルルニ至レリ本年ハ入
 市數量又大ナルモノアルヘシ最近ニ於ケル來集額ハ之レヲ知ル能ハスト雖モ來集期ハ煙草類ト同シ
 ク十、十一、十二ノ三箇月最多シ本年八月下旬ニ於ケル當地ニテノ相場ハ百斤ニテ品質ニヨリ百
 三十吊乃至二百四十吊ナリ

ホ、藥材 本省產ノ藥材ハ種類繁多ニシテ何レモ廣ク北清一帶東蒙古各地ニ輸送セラル其產地ハ松花
 江上流山岳地方トス當地ニ來集スル額一箇年約小洋四十萬元ニ達ス、藥材ノ種類ニハ大山芪、沖莖
 茵陳、桔梗、谷精、公英、薤白、赤芍、貫仲、元燧、山龍、荷葉、木賊、平貝、生芪等數十種アリ
 へ、穀物 當地ハ農耕地少キヲ以テ穀物ノ來集スルモノハ何レモ當地ニテ消費セラルルモノニシテ其
 當地ニ來ル穀物ハ松花江下流ノ各地ヨリ入ルモノ多ク種類ハ當地人士ノ食料品タル粟、高粱、小麥
 等ニシテ油房ニテ要スル大豆モ亦少カラス其來集額ハ是レヲ詳カニシカタキモ當地七萬餘ノ人口ヲ
 養フ食料品タル穀物ハ何レモ各地方ヨリ仰キツツアル狀況ナリ

以上ノ外當地ニ來集スル本地方ノ物産トシテハ松花江上流地方ヨリ出ツル石材ハ白其他ニ用途アルヲ
 以テ夏季水路下流地方ニ出ツルモノ少カラス又鉅密ニテ製造セラルル水壘類モ當地ニ來集スル額大ナ

リ又江源地方ヨリノ出產物タル茸類モ一箇年ノ來集額約小洋二十萬元ニ達スト云フ又山岳地方ニテ獲
 ラルル獸皮類トシテハ豹皮、水獺皮、狐皮、狼皮、貓皮ノ冬期入市スルモノアリ

第三目 輸移入貨物

當地ノ輸入貨物ハ營口、大連、長春等ヨリスルモノハ鐵道開通後殆ント鐵道ニヨリ長春ヨリ當地ニ入
 ル當地ヨリ附近各地方ニ供給スル額又少カラス本地商務會ニ於テ調査セシ大正四年度布疋類ノ數量ヲ
 示セハ

大尺布	二〇〇〇〇〇	裕連布	四〇〇〇	套布	二〇〇〇〇〇
市布	五〇〇〇	清水布	五〇〇〇	坎布	二〇〇〇〇
魚白布	六〇〇〇	花洋布	五〇〇	花旗布	五〇〇〇〇
愛國布	三〇〇〇	漂白市布	一〇〇〇〇	毛布	一〇〇〇〇
棉花	二〇〇〇〇	綿絲	五〇〇〇		
尙當地三井洋行出張所ニ於テ一箇年取扱額ヲ示セハ					
粗布	三八〇〇	綾木綿	八〇〇	毛金巾	五〇〇

細綾木綿	八〇〇	套	一八〇〇	大尺布	四〇〇〇
綿	三五〇				

又同出張所及裕昌源ニテハ長春製粉工場製品ヲ一箇月吉長鐵道貨車八輛（一輛ノ積載料千三百四十四袋）ヲ運入スト云フ當地ノ一箇年小麥粉消費額十萬袋以上ニ達ス洋油ハ美孚、亞細亞ニ公司ノ獨占ノ状態ニテ一箇年三萬箱ノ入市ヲ見ル其他近時朝鮮米ノ需要大ニ興リ一箇年千石内外ノ輸入ヲ見ルニ至レリ其他砂糖紙日用雜貨ハ何レモ本邦品多ク上海其他ノ南支那地方ヨリ入市スルモノアリ石炭ハ撫順炭重ニ用ヒラル舒蘭縣下出產ノモノアルモ品質良好ナラサルヲ以テ入市スルモノ大ナラス本地ニハ燒鍋ナク又當地ヲ中心トシテ百支里ノ地方ニハ穀物不足ヲ防クタメ燒鍋ノ開業ヲ許ササリシヲ以テ燒酒ハ長春及ヒ江南各地ヨリ當地ノ需要額移入ヲ見ル

第四目 製造工業

當地ニ於ケル製造工業トシテハ支那人經營ノモノハ油坊、紙坊、粉坊、磨坊等アルモ何レモ土法ニヨレルモノニシテ更ニ特記スヘキモノナシ唯タ吉林時宜燐寸公司、恒茂製粉會社、製材所、電燈公司、省立工藝廠、玻璃公司アルニ止マル

吉林時宜火柴公司ハ支那人經營ノ燐寸會社ニシテ一日六十箱内外ヲ製造シ得ルモ當地ニハ我吉林燐寸會社アリ其製品又優ルヲ以テ本公司ノ製品ハ歡迎セラレス但シ本地方附近ニテハ本公司ノ製品ヲ見ル製材所ハ露國「カレンシ」製材所ノ陶賴昭ニテ閉鎖スルヤ支那人ニテ株式組織ニテ製材所ヲ設立シテ同機關ヲ買入レ木材ノ挽材ヲナス本公司ニテハ公司所有ノ木材ヲ挽キ之レヲ賣却スルモノニシテ賃挽ハ一切行ハス

恒茂製粉公司モ製粉業ヲ行フモ其規模大ナラス又其經營方法當ヲ得サルヲ以テ成績良好ナラス一日三十石ヲ製造シ得ルモ休業スル等アリテ其製品ハ本市場ノ需要ヲ充スニ足ラス電燈公司ハ本地ノ電燈ヲ供給セルモノニテ其成績又良好ナルカ如シ工藝廠ハ各種家具製造ニ從事シ玻璃公司ハ各種硝子器皿等ヲ製造シ居ルモ其額大ナルモノニアラサルカ如シ

第五目 交通通信

當地ハ吉長鐵道ノ終點ニテ同鐵道ヲ通シテ各地トノ交通ノ便アリ又夏季ハ松花江水路ニヨリテ汽船ノ航行アルヲ以テ下流各地ニ通スル便アリテ交通甚タ便ナリ及東方面島地方ニ通スル要路ニ當リ將來吉長鐵道ノ延長シテ朝鮮會寧ニ通スルニ至ラハ當地ハ更ニ交通上ノ便ヲ得ルニ至ルヘシ

現今市街ニハ馬車(四輪車)人力車アリ木車又少カラス通信機關トシテハ市街ニハ電話アリテ大商舖各官公署ハ殆ント加入ス

第十六項 舊 站

舊站ハ吉林ヲ去ル三十五支里ノ地ニシテ吉長線ノ一驛タリ附近土地山岳地帯ナルヲ以テ穀物ノ市場トシテハ重要ナルモノニアラス唯タ市街江岸ニアルヲ以テ木材ノ當地ニ陸揚セラルモノ吉林ノ約四分ノ一アリ但シ當地ハ吉林ヲ距ル遠カラズ大差ナキヲ以テ吉林ノ地ノ利其他ノ關係ニヨリテ同地ニ制セラレ盛ナラス商舖僅ニ數戸ニシテ木行ノミハ約十戸アリ今當地ノ重ナル木廠ノ屋號ヲ示セハ

- 四合木廠 福義木廠 福祥公 天源木廠 祥順公 德發木廠
- 祥興福 振生木廠 祥發和

第十七項 烏拉街

烏拉街ハ吉林縣下ノ舊邑ニシテ附近地方ノ物産集散地トシテ有名ナリ商務又大小合シテ六十餘家アル

モ資本ノ大ナルモノナク何レモ小規模ノモノ多シ當地ノ重ナル商家ヲ示セハ

營業種別	商店字號	資本額	執事人氏名	出身地
當舖	東大	八〇〇〇	徐連	關山
當舖	西大	五〇〇〇	黨治	關山
當舖	萬大	六〇〇〇	慮某	關山
當舖	裕順	八〇〇〇	福保	關山
當舖	福源	六〇〇〇	魁保	關山
雜貨房	大興	三〇〇〇	高風	關山
雜貨房	大有	九〇〇〇	邢德	關山
雜貨房	大興	五〇〇〇	楊汝	關山
雜貨房	大有	九〇〇〇	侯得	關山
雜貨房	大興	五〇〇〇	王存	關山
雜貨房	大有	八〇〇〇	趙延	關山
雜貨房	大興	一〇〇〇〇	孫保	關山
雜貨房	大有	三〇〇〇〇	恩臣	關山
雜貨房	大興	六〇〇〇〇	登恩	關山

當地ハ商務會ハ財神廟内ニアリ本表ハ商務會調査ニ基キシモノナリ
 本地ニ來集ノ物産トシテハ大豆、包米等ノ農作物アリテ當地ノ需要過剩額ハ陸路吉林又ハ五十支里ナ
 ル吉長線樺皮廠驛ニ送ル同地ヨリ鐵道ニテ長春ニ輸送セラル當地ニハ糧棧トシテハ洪順裕一戸アルノ
 ミナリ毎斗ニツキ用錢トシテ百文ヲ糧棧ノ手ヲ介シテ買付ケシ際ハ糧棧ニ支拂ハサルヘカラス一箇年
 搬出シテ樺皮廠ヨリ鐵道ニヨリ長春ニ輸送スルモノ吉長線貨車百輛内外トス
 當地ニハ未ダ燒鍋ナク燒酒ハ白旗屯溪浪河ヨリ入ル汕房二十餘戸アリ豆餅、豆油ハ當地ノ需要過剩額
 ハ吉林ニ輸送セラル

輸入雜貨類ハ吉林ハ四季ヲ通シテ馬車ノ往復アルヲ以テ殆ント同地ニテ仕入ルモノニシテ賣力ノ大ナ
 ルモノニテハ長春ヨリ仕入ルモノ冬期ノミニ限ラル當地ヨリ關係地方ニ至ル距離竝ニ出入貨物ノ運賃
 ヲ示セハ左ノ如シ

舊 站	四十支里	溪浪河	五十支里	白旗屯	六十支里
吉林	七十支里	雜貨	一件	夏季	四一吊
樺皮廠	五十支里	雜穀	一石	冬季	四吊

又夏期ハ水路ニテ伯都訥其他松花江下流地方ヘノ交通便ナリ

第十八項 缸 窖

當地ハ山地ノ一邑ニシテ交通不便ノ地ニシテ商業又盛ナラス唯缸窖アルヲ以テ有名ニシテ商家ハ大小
 合シテ十餘戸ニ過キス當備兼雜貨商タル公和成ノ外雜貨商トシテ福興成、萬成德、永盛長ノ三戸稍々
 大ナル店舖ヲ備フルニ過キス他ハ何レモ小資本ノ雜貨店ナリ輸入貨物ハ吉林ヨリ主トシテ入市ス冬季
 長春ヨリ入ルモノアルモ極メテ少シ

當地方ハ山岳地帯ナルヲ以テ農耕面積ナク農産物ノ來集スルモノハ極メテ少額ナリ
 當地ノ缸窖ニ於ケル水蘂素燒類ノ產地タルハ有名ニシテ南滿ニ於ケル安奉線本溪湖ト相俟ツテ滿洲ニ
 於ケル二大產地ニシテ其製品ハ昌圖以北北滿一帶蒙古地方ニ搬出セラル現今缸窖三十七戸アリテ何レ
 モ製造ニ從事ス水蘂類ハ各家ノ必要品ニシテ必ス備ヘサルヘカラサルモノニシテ其需要範圍ハ廣大ナ
 ルモノナリ

本地ノ缸窖ハ廣大ナル地域ヲ劃シ周圍ハ缸ノ破片ヲ以テ墻壁ヲ築キ園内ニハ約二十坪高サ一丈餘ノ圓
 筒形ノ窺ヲ築キ側面ニハ高サ一間幅四尺餘ノ窺口ヲ作り圓筒内ハ熱ノ循環ヲ完全ナラシムルタメニ寬
 大ニ作ル

製造ノ方法ハ當地附近土質陶土質ナルヲ以テ當地ノ土ヲ以テ行ヒ四月ノ頃解氷後ニ土ヲ蒐集シテ土中ノ雜物ヲ除キ手ヲ以テ捏ネ適當ナル分量ヲ定メ轆轤ニカケ一人ハ手ニテ形ヲ作り一人ハ轆轤ヲ廻轉ス完成スレハ之レヲ靜カニ室内ニ安置シ四五日ノ後乾燥後ハ之レヲ日光ニ曝シテ上藥ヲ施シテ再ヒ室内ニ安置シテ乾燥セシム

以上ノ製造ハ何レモ夏季ニ於テ行ハレ燒缸ハ一箇年ヲ通シテ行ハル各戸竈一箇ヲ有シ一回ノ燒缸ニハ三百套(大、中、小ノ一組)内外ニシテ其燒燒日時ハ概ネ二十日内外ニシテ晝夜ヲ通シテ普通二人ノ燒火的ニテ交代ニ之レニ從事ス燃料ハ薪ニシテ一日ノ燃料約二千五百斤内外ヲ要スト云フ燒燒ノ際ニ龜裂ヲ生シ又ハ殿ルルモノ少カラス是等ハ廢物トシテ何等用ヲナス

而シテ各缸竈ハ一箇年七回燒クモノハ極メテ稀レニシテ概ネ六回ノモノ多ク五回ノモノモアリ一箇年當地ノ總製造額六萬套内外ナリトス當地ニ於ケル賣價ハ水硯類ニテ一套十吊内外トス其他素燒ノ鉢類ニテハ一套ニテ四吊内外ナリ

冬期結氷後伯都訥、吉林等ヨリ買付ケノタメ老客兒トシテ當地ニ來集レ缸竈内ニ止宿シテ買入ル又缸竈ヨリ店員ヲ伯都訥其他ニ派シテ買捌カシムルモノアリ課稅ハ賣價ノ一吊文ニツキ五十文トス運送ニ容積大ニシテ又毀損シ易キヲ以テ困難ナリ主トシテ冬期車輛又ハ橋ニテ各地ニ搬出セラレ水路ニヨリ

レモノハ溪浪河、白旗屯ニ出シ夏季船運ニヨリテ北滿一帶各地ニ運送セラル

第十九項 舒蘭縣

舒蘭縣ハ山岳地帶多ク人口稀薄商業發達セス人家僅ニ四百餘ニシテ商家又大ナルモノナク僅ニ官公衙員巡警ノ日用供給地ニシテ附近又耕地面積少ク穀物ノ來集スル額大ナラス輸入品ハ多ク吉林ヨリ入ルモ冬期長春ヨリ入ルモノアルモ額多カラス一箇年ノ賣上總額五十萬吊内外ニ過キス商舖ハ大ナルモノナク賣力小ナル雜貨商ニシテ十餘家アリ油房ヲ兼營セルモノハ同興恒、萬矩成、公合慶、順昌恒ノ四戸アルノミナリ

本縣内ニテ當備ヲ營業スルモノナク燒鍋五家アリ何レモ一班ノ作業ヲナス所在地並ニ屋號ヲ示セハ

所在地	屋號	當地ヨリノ距離
白旗屯	永福泉	五〇里
溪浪河	廣泉湧、同慶泉	六〇
雙風泉	同泉湧	二〇
新立鎮	天德盛	三五

本縣管内ハ石炭ノ産出アルヲ以テ有名ナルモ當縣石炭ニ關シテハ後章ニ述フヘシ

第二十項 黑林子

當地ハ楡樹縣ノ東南隅ニアル一邑ニシテ從前ハ商業稍々盛ナリシモ現今ハ盛ナラス燒鍋三家アリシモ倒産シテ一家ノミ漸ク營業ヲ繼續シ居ル狀況ニシテ天德合燒鍋ハ一班ニシテ雜貨商ヲ兼營シ當地ノ商權ヲ握リ居レリ其他小店舖十餘家アリ油房ヲ兼營セル雜貨商二戸アルノミナリ毎十月二回街上ニ集市ヲ開キテ日用品等取引セラル

當地附近ノ農産物ハ從前小墟子ニ出テシモ近年密門市場ハ相場ノ他地方ニ比シ高値ナルニヨリ同地ニ出ツルモノ多ク其他下九臺、長春等ニ輸送セラル當地穀物一箇年ノ集散額ハ二千石内外ナリト云フ輸入貨物ノ取引總額又約六十萬吊内外ナリトスヘシ

第二十一項 秀水甸子

當地ハ楡樹縣ヲ距ル五十五支里ノ地ニアリ松花江岸老龍崗ヲ去ル二十支里ノ地ニシテ一大村落タルニ過キス燒鍋順成湧ハ油房、雜貨商ヲ兼營シ本地ノ商業ノ霸權ヲ握リ他ハ小雜貨舖ニシテ商業盛ナラス

附近地方ノ物産供給地タルニ止マル穀物ハ密門長春ニ出ツ

第二十二項 德惠縣

當地ハ縣城ナルモ人戶少ク商業未タ盛ナラス又東清沿線密門驛ヲ距ル四十支里ニシテ同地ノ發展著シキモ當地ハ僅ニ附近一小市場ニシテ商家四十餘何レモ小資本ノモノニシテ當地ノ重ナル商舖ヲ掲ケハ

營業種別	商店屋號	資本額	執事人氏名	出身地
燒鍋當舖雜貨	永豐源	一八〇〇〇〇	徐甫	本
燒鍋雜貨油房	公興泰	一一〇〇〇〇	毛潤	本
雜貨	元合興	九〇〇〇〇	呂雅	本
同	雙合興	一六〇〇〇〇	朱慶	本
同	恒慶成	一四〇〇〇〇	勞維	本
同	協盛興	一四〇〇〇〇	趙麟	本

製造業トシテ燒鍋ハ本縣管内六家アリ所在地ニ字號ヲ示セハ(本地ノ二戸ハ省略ス)

永豐源	所在地	郭家屯	福順源	所在地	雙山子
德海盛	同	四道溝	永衡興	同	青咀子

本地ノ製造ニカカル燒酒ハ何レモ本地方附近ニテ消費セラル油房一戸、染房一戸、粉坊一戸、磨坊數戸アルモ其製品ハ何レモ本地ニテ消費セラル
當地ノ輸入百貨ハ密門ヨリ陸路又ハ冬期長春ヨリ當地ニ入ル穀物市場トシテハ密門ヲ距ル遠カラサルヲ以テ未タ糧棧ナク本地ハ殆ント通過地タルノ觀アリ

第三章 農業

第一節 緒言

今次ノ旅行圏内ノ地方ニ於ケル農業ハ東部吉林舒蘭及五常各縣ノ山岳地域ヲ除キテハ土地廣潤ニシテ地味肥沃農業盛ナリ特ニ千九百三年東清鐵道ノ開通ニヨリ更ニ日露戰役後南滿東清兩鐵道ノ輸送能力ノ増加ト交通ノ便ニヨリ移民ノ激増ニヨリテ開耕地ハ著シク擴大シ加フルニ豐饒ナル沃野數百里ニ連ナリ今ヤ東清南線附近一帶ハ滿洲ニ於ケル農產物出產地トシテ指ヲ屈セラルルニ至レリ而シテ是等穀物ノ販路ハ歐米ニ擴大セラレ最近十數年間ニ於テ其出產數量著シク増加スルニ至レリ本地方ノ作柄ノ不良ハ滿洲穀物市場ニ大變動ヲ與フルニ至レリ
吉長線沿線地方一帶ハ土地山岳地域多キヲ以テ從前住民稀薄農業又不振ナリシモ鐵道ノ開通以後住民

ノ増加ハ土地ノ肥瘦ヲ選ハス耕作セララルルニ至リ最近同鐵道輸送穀物ノ數量モ著シク増加セシハ明カナル事實ナリ

要スルニ本地方ノ農業ハ地北ニ偏スルモ北滿ノ寶庫ト稱セララルル地方ニシテ交通比較的利便加フルニ土地又農耕ニ適セルヲ以テ今ヤ可耕地ハ殆ント耕作セラレ農作物ハ逐年増加ノ傾向ニテ本地方ノ農業ノ前途有望ノ狀態ナリ

第二節 地味及地價

今次旅行圏内ノ地ハ既述ノ如ク一部山岳地域ヲ除ク外ハ土地何レモ可耕地ニシテ土質概シテ黑色ヲ帶ヒ耕土深ク五寸以上三尺ニ達シ土壤ハ粘著力ニ乏シ是レ有機物ノ含有少キニヨルモ是ニ適當ノ肥料ヲ施シ改良研鑽スルニ於テハ地味ハ益々良好トナリ今後農作物ノ收穫増加ヲ見ルニ至ルヘキハ明カナリ
松花江、拉林河、飲馬河等ノ諸川流ノ流域地方ハ砂土質ニシテ往々洪水ノ災害ヲ蒙リ地味良好ナラス又是等地方ニハ處々ニ低窪地アリテ農耕ニ適セサル地又少カラス
地價ハ土地ノ種類ニヨリテ著シキ差アリ其標準價格ハ述ヘカタキモ今各地方ニ於ケル地價ヲ示セハ左ノ如シ

榆樹縣下モ東部山岳地帯ノ地域アリ又松花江流域地方ニハ砂質地帯少カラサルモ多クハ黑色地質ニシ
テ農産物收穫高又雙城扶餘各縣ト同シ本縣下ニ於ケル地價ヲ示セハ

土地種類	單位面積	榆樹縣附近	黑林子附近	五棵樹附近	新立屯附近
上田	一畝	小洋 百六十元	小洋 百二十元	小洋 百五十元	小洋 百元
中田	同	同 百二十元	同 九十元	同 百元	同 八十元
下田	同	同 七十元	同 四十元	同 六十元	同 四十元

但シ前述ノ地ハ現ニ耕作セラレアル地ニシテ未タ耕作セラレサル未耕地又ハ沼澤地、砂地等ニアリテ
ハ其價一畝地十餘元ニテ買收シ得

五常縣下ハ山岳地帯多ク土地概シテ高原地質ヲ帶ヒ農耕地少ク本地下ニ於ケル農耕地地價ヲ示セハ

土地種類	單位面積	五常縣	山河屯	五常堡
上田	一畝	小洋 百元	小洋 百二十元	小洋 八十元
中田	同	同 八十元	同 九十元	同 五十元
下田	同	同 四十元	同 四十元	同 三十元

阿城縣附近ニ於ケル地價一畝地上田ニテ百二十元内外ニシテ窪地其他ニ於テハ數十元ニテ買買セルモ
ノ如シ

東清南線附近ノ地モ地價鐵道開通以來上騰シタリ地味又本地方ノ土地ハ一部ヲ除キテハ何レモ農耕ニ
適セルヲ以テ農耕地トシテハ本地方ニ於テ最モ優良ナルモノナリ沿線附近ノ地價ヲ示セハ

土地種類	單位面積	雙城堡附近	石頭城子附近	陶賴昭附近	密門附近
上田	一畝	小洋 百八十元	小洋 百五十元	小洋 百四十元	小洋 百六十元
中田	同	同 百三十元	同 百二十元	同 百元	同 百三十元
下田	同	同 七十元	同 六十元	同 四十元	同 六十元

吉林ヨリ烏拉街舒蘭縣ニ於ケル地方ハ山岳地帯多ク農耕地少ク土地又東清沿線各地ノ優秀ナルニ及
ス本地方ニ於ケル地價ヲ示セハ

土地種類	單位面積	吉林附近	烏拉街附近	缸窰附近	舒蘭縣附近
上田	一畝	小洋 百三十元	小洋 百二十元	小洋 百元	小洋 八十元
中田	同	同 九十元	同 八十元	同 七十元	同 六十元
下田	同	同 四十元	同 三十元	同 三十元	同 三十元

以上各地價表ハ土人ノ言ニヨリシモノニシテ實際以上ノ價格ニテ取引セラルルヤ否ヤハ信シカタクシ

第三節 農作物竝ニ收穫數量

本地方ノ土地ハ從來旗地屯田又ハ園場ノ地ニシテ狼ニ開墾ヲ許サザリシモ前清ノ中葉ヨリ漢人ノ移住
スルモノ増加シテ現今ノ狀況ヲ呈スルニ至レリ農作物モ其收穫數量加ハリ北滿屈指ノ農耕地トナルニ
至レリ而シテ本地方ニテ收穫スル農作物ハ粟、高粱、大豆、玉蜀黍、小麥、大麥其他ノ麥類、小豆其
他ノ豆類、粳米等ノ穀物及ヒ煙草、麻、藍等ニシテ其他野菜、果實類ヲ栽植セラル今各地方ニ於ケル
一畝地ヨリノ平年ニ於ケル收穫數量ヲ示セハ

榆樹縣地方ニ於ケル一畝地ノ穀物收穫高

上田	高粱谷子七又ハ八石	大麥八石	小麥四石	大豆三又ハ四石	玉蜀黍七又ハ八石
中田	同	同	同	同	同
下田	同	同	同	同	同

又東清鐵道沿線雙城、石頭城子、陶賴昭等ニ於ケル高粱、粟、小麥、大豆ノ昨年竝ニ本年ニ於ケル平
均一畝地ノ收穫高ヲ示セハ

大豆

昨年度收穫高

本年度收穫高

一畝地

上田 三石五斗

上田 四石

下田

下田 二石五斗

下田 三石

小麥

昨年度收穫高

本年度收穫高

一畝地

上田 三石五斗

上田 四石

下田

下田 二石五斗

下田 三石

高粱

昨年度收穫高

本年度收穫高

一畝地

上田 四石五斗

上田 六石

下田

下田 三石五斗

下田 五石

谷子

昨年度收穫高

本年度收穫高

一畝地

上田 六石五斗

上田 五石五斗

下田

下田 四石

下田 四石

五常縣山河屯附近地方ニ於ケル一畝地ノ收穫高ヲ示セハ

上田 一畝地

高粱谷子包米六石内外

小麥大豆四石

苧麻 六百斤

煙草 千斤

合計	一七〇〇〇					四七五
總計	三三〇〇〇					一〇〇

第四節 土地丈量

支那ニ於ケル土地丈量ハ複雑ニシテ各地ニヨリテ異ルモノニシテ本地方ニテモ支那人ハ一畝地ヲ三百六十弓ト云ヒ又七百二十弓ト云フモ之レヲ實際ニツキテ見ルニ弓ハ政府ニ於テハ面積トセルニ拘ラス本地方ニテハ長サトナシ一弓ハ長サ五尺ヲ云フ(原則トシテハ一弓ハ五尺平方)故ニ本地方ニテハ塊ハ二尺ニシテ長サ七百二十弓ノ土地ヲ云フヲ以テ實際ノ面積一畝地ハ長サ三千六百尺幅二尺ノ土地ヲ云フヲ以テ一弓ヲ五尺平方トスレハ二十五ニテ除セル二百八十八弓ヲ以テ一畝トスルヲ普通トシ一畝ノ面積ハ本地方各地トモ同一ナリ

第五節 農作物植付歩合

本地方各地ニ於ケル植付歩合ヲ示セハ左ノ如シ
榆樹縣地方ニ於ケル狀況ハ

谷子 二五 高粱 三〇 大豆 二〇 小麥 一〇 包米其他穀物 一五 計 一〇
 雙城縣附近ニ於ケル植付歩合ノ昨年並ニ本年ノ對照ヲ示セハ大略左ノ如シ
 大正四年度 大豆 三五 小麥 一〇 高粱 二五 雜穀 一〇 藍 〇 計 一〇
 大正五年度 同 三〇 同 一五 同 二〇 同 一〇 同 〇五 計 一〇
 德惠縣密門附近ニ於ケル農作物ノ植付歩合ハ左ノ如シ
 大豆 二〇 高粱 三〇 粟 二〇 小麥 一五 小豆 〇五 其他ノ雜穀 二〇 計 一〇
 五常縣下ニ於ケル農作物植付歩合ハ左ノ如シ
 高粱 二〇 粟 二〇 大豆 一〇 小麥 一〇 麻 一〇 煙草 一〇 藍 〇五 其他穀物 一五 計 一〇
 舒蘭縣附近ニ於ケル植付歩合ハ
 高粱 二〇 粟 二〇 麻 一〇 煙草 〇五 稷子 一〇 大豆 一五 其他ノ穀物 二〇 計 一〇

第六節 土地ノ賣買並ニ典

本地方ノ土地ハ德惠農安兩縣内ノ土地ハ蒙古土地ニシテ其性質並ニ其他ニ關シテハ已ニ復命書第五ニ於テ述ヘシヲ以テ本節ニ於テハ農地以外ノ民有地ニツキテ述ヘン本地方ハ清朝時代ニ於テハ皇室發祥

ノ地ニシテ封禁セラレ漢人ノ移住ヲ許サザリシモ時勢ノ推移ハ本地方ノ封禁モ之レヲ持續スル能ハス
 山東、直隸地方ノ漢人ハ同地方ノ土地荒蕪ニシテ人口稠密シ生活ノ困難ヨリ封禁ヲ破リテ本地方ノ土
 地肥沃ニシテ農耕ニ適セルヲ以テ清朝中葉時代ヨリ本地方ニ移住シ漸次其數ヲ増加スルニ至レリ清朝
 ニ於テモ遂ニ滿洲開發ノ餘儀ナキニ至リ是レ當時世界ノ大勢ハ清朝ヲシテ從來ノ舊守ヲ墨守セシムル
 能ハサルニ至リシハ當時露國ノ東漸ハ著々歩ヲ進メテ爪牙ハ滿洲ニモ殺到スルニ至リ之レニ對抗セシ
 メンタメ對外的ノ方針ニヨリテ國內ノ人種的偏見ヲ捨テ遂ニ漢人ヲ滿洲ニ移住セシメ以テ國勢ノ擴張
 ヲ計ラントセシハ其原因ニシテ又一ハ當時滿洲朝廷ノ勢力又奮ノ如クナラス漢人ノ勢力清朝廷ニ於テ
 モ漸ク力ヲ占ムルニ至リシタメ遂ニ是等地方ヲ開放シテ土地ヲ拂下ケ移民ヲ獎勵スルニ至リテヨリ山
 東、直隸方面ノ漢人ハ郷土ヲ距ル數千里ノ朔風寒烈ノ地ヲ厭ハス永住ノ目的ニテ其眷族ヲ引連レテ滿
 洲ニ移民シテ墳墓ノ地トナスニ至リ遂ニ現今ノ如キ状態ヲ示スニ至レリ
 本地方ニ於テハ民地旗地ノ別アルモ現今ニテハ駐屯旗人モ何等社會上ニ於ケル特權ナク普通人民ト異
 ル所ナシ故ニ是等旗人所有地タル旗地ト民地ノ間ニ於テ何等ノ差別ナク地租及ヒ賣買上ノ手續ニ於テ
 モ何等一般民有地ト異ルナレ
 本地方土地賣買ニ關シテハ慣習トシテ仲介人ヲ媒シテ買主ヲ求メ價格ヲ定メテ契約ヲナスモノニシテ

仲介人ハ一定ノ手数料ヲ要セス其價格ニ應シテ兩者ヨリ多少ノ謝金ヲ送ルカ又ハ知合ヒノ間柄ニアリ
 テハ爰應ヲナスニ止マリ而シテ經紀捐ノ規定ハアルモ未タ本地方ニテハ實行セラレヌ尙土地賣買ノ際
 買主ヨリ買主ニ渡ス契約證書ハ左ノ如キ様式ノモノナリ

立買契人 因急需不措今將自己熟地 兩地類中人說允賣與 名下耕種公作地價小洋 元其
 錢當交不缺自賣之後 永遠爲業不與賣主相干空口無憑立存證

地 媒 人 姓 名 印
 中 人 姓 名 印
 代 字 人 姓 名 印
 立 買 契 人 姓 名 印
 中華民國 年 月 日

以上ノ證書ヲ作製シ紅契(券)ヲ縣署ニ出頭シテ所有人ノ名義書換ヲ行フモノニシテ之レニ要スル契稅
 九分ハ買主之レヲ納付スルヲ普通トス而シテ價格ハ小洋ヲ以テ記ス之レ契稅ヲ支拂フ關係上ヨリナス
 モノナリ又實際ノ賣買價格ヲ記スルコトナシ何レモ實際賣買價格ヨリモ廉價ニ記ス之レ課稅ノ負擔ヲ
 免レンカタメニ行フモノナリ
 典トハ土地所有者カ自己ノ土地ヲ一定ノ金錢ノ融通ヲ受ケシ者ニ即チ典主ニ收益使用セシムルモノニ

シテ他日以前ニ融通ヲ受ケント同額ノ金錢ヲ返還シテ土地ノ使用收益ヲ自己ニ收ムルモノニシテ一見我國ノ不動産質ト類似セルモ其實際ハ買戻條件付買買ノ如キモノナリ而シテ土地所有者ハ契約證書ヲ作製シテ典主ニ交付スルヲ一般ノ慣習トス

而シテ典ハ本地方ニテハ一般ニ四、五年ヲ期限トナスモノ多ク時ニ六、七年ノ期限トナスモノアレトモ極メテ少シ然シテ土地所有者ハ別ニ一定ノ利子ヲ支拂フニアラス土地ノ收益使用ヲ典主ニ讓ルヲ以テ期限ニ至リテ元金ヲ返還スルノミニテヨシ

而シテ此場合ニ於ケル地租ハ本地方ニ於テハ一般慣習トシテ典主負擔ス但シ土地所有者ハ官ニ對シテ納税ノ義務アルヲ以テ典主ハ地主ノ名ヲ以テ納税ス又典ヲナス際ニ縣署ニ届出ツル時ハ當地方ニテ典契稅從價ノ六分ハ之レヲ地主ニテ負擔スル慣習ナリ典價ハ土地ニヨリ其收穫額ノ多少ニヨリテ定マルモノニシテ普通其小作高ト略同一ナリ但シ地主ニテ融通ヲ欲スル切ナル場合ニアリテハ典價ハ廉ニテ契約セラルルコトアリ

第七節 地主、小作人並ニ農耕傭人トノ關係

本地方ニ於テ地主ト云フハ蒙地ヲ除キテハ土地實際ノ所有者ニシテ地方ニヨリテハ大地主アリ又僅キ

自作耕地ヲ所有スルニ止マル小地主多キ地方等アリテ一定セズ檢樹縣下ニ於ケル地主ノ大ナルモノ並ニ其所有土地ノ概算ヲ示セハ左ノ如シ

地主姓名	住所	所有土地面積	地主姓名	住所	所有土地面積
藍 硯 田	雙廟子	約 一〇〇〇	天 祥 園	馬 范 屯	約 二〇〇〇
王 借	王家窩棚	同 九〇〇	鴻 升 堂	秀 水 甸 子	同 二五〇〇
老 王 家	山 灣 子	同 一〇〇〇	周 俊 階	四 合 城	同 一〇〇〇
張 嗣 翁	四 間 房	同 九〇〇			

其他數百兩地數十兩地ノ土地所有者數百家アリテ本縣ニテハ土地耕作者ハ小作人多キ觀アリ小作人ハ地主ヨリ土地ヲ租シテ之レカ租錢トシテ小作料ヲ地主ニ支拂フ本地方ニ於ケル地主小作人間ノ關係ヲ示セハ左ノ如シ

本地方ニテハ南滿各地方ニ於ケル如ク年ノ作柄ニヨリテ對半清四六清ノ方法ヲ以テ小作料ヲ納ムルモノ殆ントナク始メ土地ヲ租スルニ際シ兩者間ニ小作料タル上納穀物額ヲ定ム檢樹、雙城其他東清沿線附近ニ於テモ多ク行ハルルハ此方法ニシテ普通檢樹縣ニテハ上田ニテ一箇年ノ小作料二石ノモノ最モ多ク最上田ニテ二石五斗ノモノアルモ極メテ少シ又土地ニヨリテハ一石ノモノアリ又開墾地ニ對シテ

ハ三箇年ハ小作料ヲ徵セス四年目ヨリ一石ヲ徵シ年ヲ經ルニ從ツテ増加セシメ普通土地ニ於ケル同一ノ上納ヲナサシムルモノアルモ本地方ニテハ現今可耕地ハ殆ント開墾セラレテ新ニ開墾セラルルモノ殆ント見ス而シテ上納ニ用ヒル穀物ハ高粱、粟ニシテ之レヲ一般ノ法トス以上二糧以外ノ穀物ヲ以テスル者ハ其穀物相場ニヨリテ兩者間協議ノ上ニテ定メラル凶作ノ際ニ於テハ兩者間ノ商議ニヨリテ其額ヲ減シテ上納ス穀物以外ノ附屬收穫タル穀物程其他野菜類ハ何レモ小作人ノ所得ニ歸ス市街地等ノ租ニ對スル小作料ハ穀納ヲ以テスルモノ稀ニシテ殆ント金納ヲ以テス又農作スルニ當リテ必要ナル種子農具一切其他使用牲畜等ハ地主ハ一切關セズ小作人自カラ提供スルモノナリ又田賦地方費タル保衛團費學堂巡警費等一切土地ニ關スル稅捐ハ地主負擔スルヲ普通トス凶作ニ際シテハ農民ノ哀願ニヨリ縣署ニ於テモ稅捐ヲ免除シ又ハ減稅ノ特典ヲ與フルコトアリ農耕備人ハ地主又ハ小作人ニ使役セラレ農耕ニ從事スル備人ニシテ常備ノモノニアリテハ主家ニ寄食シテ農耕ニ從事シ農家閑散ナル時ニ於テハ農業以外ノ主家ノ雜役ニ服シ冬期ニアリテハ起車(馬車)トナリテ農作物輸送等ニ服シ種々ノ雜役ニ從事ス彼等ハ何レモ給金制ニヨルモノニシテ普通食料住屋等ハ主家ヨリ給セラレ一箇年四百吊内外ノ給金ヲ受ク又農家繁忙期ニ於テ一時的ニ傭入レラルル場合ニ於テハ食物ハ傭主負擔ニシテ壯丁一人一日官帖三吊

ヲ給セラルルナリ

第八節 農耕方法

本地方ハ開墾後年月ヲ經ル年アリ現今可耕地ハ殆ント耕作セラレ僅ニ砂地山岳地帯沼澤ハ未タ耕作セラレス而シテ農耕方法ハ滿洲各地ニテ行ハルルト同一ノ方法ニヨルモノニシテ何等異ルナシ播種時期ハ四月中旬ヨリ五月初旬ノ間ニシテ其後型編ヲ加フル等ハ各地ト等シク收穫ハ普通十月ニ入りテ穀物ハ刈取ラルルモ小麦ノミハ八月中旬ニ於テ收穫セラルル而シテ八月以後小麦ノ收穫後ノ土地ニハ何等穀物其他ヲ栽培スルコトナク編ヲ加ヘテ放任スルカ如シ時ニ野菜類ヲ栽培スルモノヲ見ル一箇年僅カニ一回ノ農作物ヲ栽培スル状態ニアリ穀物類ノ農耕方法ハ已ニ各調査報告ニ記載シテ本地方ノ方法モ又同一ノモノナルヲ以テ是レヲ省略シ本地方ニ於ケル煙草、麻類ニツキテ農耕方法ヲ示セハ左ノ如シ煙草ハ麻ト等シク山岳地帯ニ概ネ栽培セラレ本經過地方ニテハ五常縣管内山河屯附近盛ニ栽培セラル煙草ノ栽培ハ輪作ニヨラス同一地ニ栽培セラルルモノニシテ麻トハ交互ニ栽培セラルルコトアリ春季解氷前ニ施肥ヲナシ一畝地ニ四萬斤ノ獸糞類ヲ配布シ四月(舊曆)マテ二升又ハ三升ノ種子ヲ播種ス(一畝地ニツキ)播種ノ上ハ土ヲ薄ク覆ヒテ風害ヲ防ク發芽後間引キヲ行ヒ其成長後モ二回ノ間引ヲナ

シ除草四回ヲ行フ八月下旬ニテ約八枚ノ數葉ヲ殘シテ他ヲ摘ム後九月下旬ニ至リテ黃色ヲ呈スルニ至リ之レヲ刈ル煙草ハ之レヲ地ヲ整テ穴ヲ掘リ谷草羊草ヲ底部ニ敷キ葉ヲ縱列セシメ其上都ヲ草ニテ覆ヒ一晝夜ヲ經レハ黃色ヲ呈シ後二三枚ヲ合シテ繩ニテ釣り乾燥セシメ後稈稍ニテ編メル筈ニテ卷キ一包三百斤以上四百斤トナシ賣買セラルルモノナリ

麻ハ本地方ニテハ各農作物ノ周圍ニハ約五列位ハ之レヲ植ユ是レ自家用ノタメニ用フルト一ハ獸類ノ農作物ノ害ヲ防クタメ行フモノニシテ本地方主トシテ此方法ニヨル但シ五常縣管内ハ煙草ト同シク麻ヲ播種スルヲ見ル麻モ四月ニ入りテ犁鋤ヲ施シ土地軟膨トナリタル後播種ス播種量ハ一畝ニツキ一斗半内外ヲ要ス肥料ハ約一畝地五千斤ヲ解氷前ニ散布シ後ハ一切施サス發芽後ハ除草三回、鋤ヲ三回入ル八月中旬ニ至リテ約一間ニ成長シ九月ニ入りテ成長端ニ達シタル頃下旬ニ至リテ之レヲ刈リ取リ土中又ハ水中ニ入レ四、五日ヲ經ル時ハ莖稈腐熟シ粗皮脫離シ内皮表ハルルヲ以テ之レヲ引揚ケ日光ニテ乾燥セシメ束ニ作りテ搬出ス

第九節 農耕人ノ日常生活狀態

本地方ニ於ケル農耕人ノ生活程度ハ滿洲各地ニ於ケルト略同一ニシテ是レヲ商人ニ比シテハ何レモ其

狀態質樸ニシテ農耕人ニテモ地主等ニアリテハ生活程度又高キモ普通一般農耕人ノ生活狀態ハ近年交通ノ發達ニヨリ日ト共ニ其程度向上セシ傾向アルモ未タ文明ノ恩惠ヲ蒙ラサル如キ狀態ニヨリテ農耕ニ從事スル傍ラ豚、牛、馬、家禽ヲ飼育シ又農耕ノ閑散期ニ於テハ自カラ農作物ヲ市場ニ搬出シテ之レヲ賣却ス冬季ハ馬車夫トナリテ穀物類ノ輸送ニ從事スルモノ多シ本地方ニ於ケル農耕人ノ食物ハ常食トシテハ粟、高粱、包米ヲ主ナルモノトシ時ニ麥粉ニテ製セル餃子饅頭又ハ油餅等ヲモ食シ副食物トシテハ野菜、夏季ニ於テハ豆、瓜類ヲ多ク用ヒ豆腐、豚肉、魚肉其他ノ肉類ハ平時ニ於テハ殆ント食膳ニ上ルコトナク粗食ニ甘シシ致々トシテ勞働ニ從事ス衣服モ夏季ハ綿服冬季ハ皮襖ヲ著スモ何レモ破損シテ用ヲナササルニ至ルマテ著用シ外觀體裁等ニハ念慮スルコトナク日常ノ衣服ハ實ニ不潔ヲ極ム

家屋ハ何レモ土屋多ク瓦房ハ稀レニシテ土屋一間房(我四坪半内外)工賃三百吊内外ナリ

第四章 礦業

本經過地方ニ於ケル礦業トシテハ未タ僅カニ舒蘭縣管内ニ於ケル石炭ノミニシテ同地方ニ於ケル概要ヲ示セハ左ノ如シ

第一節 舒蘭縣下ニ於ケル石炭

本縣内ハ管内石炭ヲ産スル所多ク其產地ハ二道溝子、大西林子、樺槌白大仙炭ノ各範圍ニ跨ルモノナ
リ
而シテ余ノ見聞セシハ缸窰ノ北方約十支里ノ地方ニシテ土人ハ一般ニ煤窰ト稱ス尙本縣管内ノ炭礦ハ
之ヲ昨春日支交渉ニ於テモ本炭礦區域ニ加ヘ缸窰ト記セシヲ以テ支那官憲ニテハ本炭礦ハ舒蘭縣管内
ニ在ルモ以テ缸窰ハ吉林縣管内ナルヲ以テ支那一流ノ曲解ヨリシテ本炭礦ヲ含マスト強辯シ居ル狀況
ニアリ

余ノ見聞セシ地方ニハ煉窰約十餘家アリテ何レモ本地方ハ山岳地帯ナルヲ以テ各地ニ散在シ殆ント山
家ノ如キ有様ニシテ四月初旬ヨリ八月節迄ハ採炭セス之ヲ夏季ニ於テハ採掘炭ノ運搬ハ本地方ハ山岳
地帯ナルヲ以テ困難ナルト一ツハ炭質不良ニシテ水分含有性ヲ有シ且ツ水分含有ノ結果ハ粉碎スル
ノ恐レアルカタメナリ故ニ採掘ハ陽曆十月ニ入りテ開始シ三月中旬ニテ終ハルヲ普通トス
採掘方法ハ何レモ土法ニ依ルモノニシテ多ク手掘ニシテ山麓ニ於テ横掘リ法ニ依ルモノトス適當ノ場
所ヲ定メ其地ヲ掘リ盡シタル後ハ夏季ニ於テ新ニ適當ナル場所ヲ選定シ茲ニ家屋ヲ建築シ移住シテ其

地ノ石炭ノ採掘ニ從事ス

煉窰ノ一箇所ニハ必ス把頭ナルモノアリテ其下ニ坑夫五名乃至十名アリテ採掘ニ從事ス夏季ハ附近ノ
平地ニテ農作物ヲ耕種ス而シテ把頭ヲ總括スル大把頭ナルモノアリテ本地方ニテハ大把頭二人アリテ
石炭ノ販賣其他外部トノ交渉等ヲ一切辨シ又各自己ノ煉窰ヲ監督ス

而シテ坑夫一人ノ採掘量ハ炭質體力ノ如何ニ依リテ一定セサルモ冬季一人一日十時間作業ニ從事シテ
千五百斤乃至二千斤ヲ採掘スルヲ普通トス而シテ坑夫ノ日額ハ食料ノ外ニ普通三吊内外ヲ支給セラル
當地ニテ賣値ハ冬季ニ於テハ千斤ニ付十二吊内外ニシテ之レニ課スル煤稅從價一割五分トス而シテ舒
蘭縣稅捐徵收局ニテハ冬期十一月ヨリ翌三月迄缸窰ヲ去ル十支里餘ノ黃河沿ニ臨時稅局ヲ設ケテ運搬
者ニ對シテ課稅ス其レカ爲メ昨年冬期ニ本石炭ヲ當地ヨリ約二百支里ヲ距ル榆樹縣ニ搬出シタリシカ
同地ニテノ賣値ハ千斤ニツキ三十吊内外ナリキ

而シテ本石炭ハ其火力甚タ微弱ニシテ之レヲ實際ニ見ルニ普通榆樹縣ニ於ケル燒鍋ニテ一班ノ燃料ト
シテ普通撫順炭ヲ使用スルトキハ四百五十斤内外ニテ足ルモ本石炭ヲ使用スルトキ九百斤内外ヲ要ス
然レトモ價格廉ナルヲ以テ榆樹縣下ニテハ西部地方ヲ除キテハ燒鍋、澡堂等ニテ何レモ燃料トシテ本
石炭ヲ使用ス

又本石炭ハ本省内ニテハ一度課税セララル上ハ再ヒ運來スルモ課セラルルコトナシ又運搬ニハ冬季爬
犁又ハ馬車ニテ吉林、舒蘭、榆樹等ノ各縣ニ輸送セララル
然レトモ現今ニテハ探掘法幼稚ニシテ探掘ノ容易ナル地ヨリ探掘スルニ止マリテ何業研究セラレシコ
トアリ、唯古來ノ法ニヨリテ探掘セララルヲ以テ經濟上又何等ノ權威アルモノニアラス

第五章 金融

第一節 本地方ニ於ケル一般金融狀態

本地方ノ金融狀態ハ未タ幼稚ナルモノニシテ又貨幣制度完備セサルヲ以テ相場ノ變動甚ク本地方
ニ於ケル流通貨幣ノ主ナルモノハ吉林官帖ニシテ其ノ他露國紙幣(卷)中國銀行券、交通銀行券、殖邊
銀行券等市場ニ流通シ硬貨ハ極メテ稀ニシテ殆ント市場ニ影ヲ顯ササル現狀ナリ是等兌換準備基礎ノ
薄弱ナルモ唯慣習ト硬貨缺乏ノタメ官ニテ強制通用セシメツツアル有様ナリ素ヨリ兌換券發行ノ原理
ニ合セサル貨幣制度ニ於テハ市場ノ情況ニヨリテ貨幣相場常ニ支配セラレ堅實ナル經濟上ノ發達ハ到
底望ムヘカラス
尙ホ本地ニ於テハ鐵道沿線大都市ヲ除キテハ金融機關ハ皆無ニシテ僅ニ當舖(質)ノ融通機關アルニ止

マリ現今各國ニ於ケル銀行業等ヲ營ムモノ殆ントナク金融機關ノ不備不統一ハ當地方實業勃興ヲ阻止
スルコト大ナリ但シ現在法令完全ニ行ハレズ兵亂盜賊ノ横行等豫測セラレサル本地方ニ於テ金融機關
ノ完備ヲ期待スルモ亦現狀ニ於テハ至難ノコトニ屬ス

本地方ニ於テハ以上ノ如キ狀況ニアルヲ以テ取引ニ際シテハ必ス現金輸送ノ法ニ依ラサルヘカラス二
等郵便局以上ニテハ爲替ヲ取扱ヒ取引先ハ支那各地主要ノ商埠都市ヲ網羅スルモ郵便局ニテハ現銀又
ハ中國及ヒ交通銀行券ノミヲ取扱ヒ官帖私帖等ハ受理セサルヲ以テ本地方ノ如ク官帖ノ流通本位貨タ
ルカ如キ觀アル地方ニアリテ又手数料ハ一元ニツキ二分ナルモ取次先ニヨリテ酒水ノ外ニ補水費(爲替
増)ヲ徴セラルルヲ以テ支拂フ手数料ハ高率ノモノトナルモノナリ故ニ現在本地方ノ金融機關トシテ
利用セラルルニ至ラス金融機關トシテ當舖ハ本省ニアリテハ營業規則ニヨリテ其貸付利率ハ一箇月三
分期限ハ十二箇月トシ當物ノ種類ニ限リ十箇月トシ而シテ其貸付歩合ハ當物ノ二割乃至四割ナリ而シ
テ發行スル當票ハ又下層社會ニハ通貨ノ如ク轉々流通スルハ各地何レモ一樣ナリ
本地ノ通用貨タル吉林官帖ハ本省官銀號發行ノモノニカカリ本地方ニテ獨占ノ狀態ニシテ一般取引ノ
標準タリ

其種類ニハ百吊、五十吊、十吊、五吊、三吊、二吊、一吊ノ七種類アリ而シテ發行當時ヨリ本省財政

窮乏ノ結果其發行數ヲ増加セシメ原來不換紙幣タル性質上發行當時ノ價格ヨリハ著シク下落ヲナシタルモ尙本地方ニテハ相當ノ信用ヲ博シ圓滿ニ流通ス然カレ共其紙質粗悪ニシテ印刷技術ノ拙劣ナルタメ偽造紙幣ノ多ク又破糊スルモノアリテ使用ニ大ナル不便ヲ感ス以上ノ如ク本地方ノ通貨ハ吉林官帖殆ント獨占ノ狀況ニアルヲ以ツテ「グレシヤム」法則ニ從ツテ良質タル硬貨ハ殆ント市場ニ影ヲ没シ官帖價格ノ下落ハ各種物貨ノ騰貴ヲ促シ經濟界ヲ紊亂スルニ至レリ本年一月以來官銀號ニテハ官帖ノ破損破毀シテ使用ニ堪ヘサル舊官帖ヲ收回燒却シ其價約三百餘萬吊ニ達スルト稱セラルルモ又之レカ補充トシテ新官帖ヲ盛ニ發行シツツアルヲ以テ官帖ノ市場ニ於ケル價值ハ更ニ騰貴スルコトナシト信セラル本地方公私一切ノ取引ニハ主トシテ官帖ヲ使用ス其外小洋銀即チ小銀貨モ亦使用セラルレトモ其類極メテ少ナク隨テ流通額モ少額ナリトス唯郵便局等ニテ使用スルニ止マルト云フモ敢ヘテ過言ニアラザルヘシ取引其他ニ使用セラルルモノ皆無ナリ

洋銀票トシテハ中國及ヒ交通、殖邊銀行等ノ小洋兌換券アレトモ日常ノ取引等ニハ使用セラレス又交通、殖邊銀行兩券ニハ賸物多キヲ以テ地方人間ノ信用薄ク歡迎セラレサルノ傾向アリ銅貨ハ端錢トシテ使用セラルルヲ以テ其流通額モ亦大ニシテ各地方到ル所ノ市場ノ小賣業者ニトリテハ其使用大ナリ其他制錢(穴明)ハ現在各地共之レヲ藏スルモノ可ナリ大ナルカ如キモ市場ニ於テ日常ノ取引ニ用ヒラ

ルルモノ現今極メテ少ナシ外國貨幣ニシテ本地方ニ勢力ヲ有スルモノハ羌帖(貨)ニシテ東清沿線ハ勿論沿線以外ノ僻遠ノ地ニ於テモ日常ノ取引用トシテハ用ヒラレサルモ錢舖ニテ容易ニ兌換シ得ル便アリテ露貨ノ勢力侮ルヘカラサルモノアリ沿線地方ニ於テハ東清鐵道會社ハ鐵道貨銀ハ勿論貨物輸送其他同會社ニテハ一切自國貨幣ヲ使用スルヲ以テ圓滿ニ流通シ又露貨ハ官帖等ニ比較シテ價格ノ相違甚タシク變動セサルヲ以テ外國商人支那商人間ノ取引ニ於テハ殆ント露貨ヲ以テ取引セラレツツアル狀態ナリ然レ共近年歐洲戰爭後羌帖ハ著シク暴落ヲナシ戰前邦貨金一圓ト羌帖一留ハ約相等シキ狀態ナリシモ現今ニテハ羌帖一留ハ邦貨六十錢ニ達セサル狀況ニアリテ一時露貨ノ下落ニヨリテ本地方ノ經濟界混亂セシモ現今ニテハ世人ノ羌帖ニ對シテ留心スルニ至リ又目下大ナル變動ナキタメ小康ヲ得ツツアル狀況ニアリ

榆樹縣地方ハ何レモ農產物出產地ニシテ夏季取引閑散ニシテ輸入貨物其他ノ需要アルモノニシテ金融一般ニ緩漫ナルニ反シ冬季ハ農作物出廻期ニシテ市場活氣ヲ呈シ取引頻繁ナルヲ以テ資金ノ需要大ニシテ各地方ニ散スルヲ以ツテ金利又騰貴シ官帖價格モ農作物ノ獲收如何ニヨリテ騰貴ノ程度ヲ異ニスルモノ一般ニ甚タシク騰貴ス然カシテ官帖發行所タル官銀號ニ於テハ市場金融緩漫ナル又ハ逼迫セルニ際シテ更ラニ何等ノ調節手段ヲ講セサルヲ以テ本地方ニ於テハ春期解氷期ニ至ル頃ニハ官帖價格常ニ

著シク下落シ普通邦貨金一圓ニ對シテ十五六吊内外ノ相場ナリ秋季農作物收穫時ヨリ騰貴シ十二月十二月ノ候ニ於テハ常ニ一年中ノ最高價格相場ヲ示シ農作物良不良ニヨリテ異ナルモ官帖濫發等ノ事由ナキ限リ邦貨金一圓ハ十二吊乃至十四吊内外ノ相場ヲ示ス是レ最近官帖相場統計ニヨリテ明カニ示セル所ナリ

現今各個人又ハ公司ニテ發行セル私帖ハ其數甚ク減シタルモ尙各地方ニ散見スルモ其信用官帖ニ比シテ大ナラス又流通範圍廣カラサルヲ以テ金融ニ大ナル力アルモノニアラス今各地方ニ於ケル大都市ノ金融一般狀態ヲ示セハ左ノ如シ

第二節 楡樹縣

本縣内ニテモ通貨ハ本章第一節ニ述ヘシ如ク市場通貨トシテハ官帖ヲ用ヒラル其他楡樹永濟錢局ノ發行ニカカル永濟帖子濟楡帖子ノ各市場ニ流通スルモ紙質粗惡ニシテ官帖ニ及ハサルモ永濟帖子ト官帖ト同格ニテ流通シ濟楡帖子ハ官帖ニ對シテ三割ヲ減シテ流通ス而シテ本縣内各地ニテ何レモ流通スルモ特ニ楡樹市場ニ於テハ官帖ノ流通額アリ銅元ハ流通額又少ナカラス楡樹ニ於ケル錢業者トシテハ永濟錢局ヲ第一トス以前濟楡錢局ト云ヒシモノニシテ當地方ハ數十年前

ニアリテハ通貨ハ主トシテ制錢ナリシモ漸次制錢ノ缺乏ニヨリテ各大商店ハ隨時帖子ヲ發行シテ其種類又繁多トナリシモ其ノ帖子ノ市場ニ於ケル價格ハ商家ノ信用如何ニヨリテ一定セス是レレカタメ市場ヲ擾亂スルコト甚クシカリシカト遂ニ本縣各大商店數十家ヲ糾合シテ光緒末年濟楡公司ヲ設立シ其ノ資本ニヨリテ帖子ヲ發行シ本縣ノ帖子ヲ一統セントシタルモ又本公司ニ於テモ資本ニ數倍ノ帖子ヲ發行シ官帖トノ間ニ甚クシキ差異ヲ生セシムルニ至レリ故ニ官憲ニ於テモ新帖子ノ發行ヲ禁シ又發行帖子ノ回收ニ務メシメタリ此ノ間ニ種々ノ紛糾ノ結果民國元年五月改メテ永濟錢局(又ハ公信錢局)ト云ヒ從前ノ資本主ニヨリテ經營セラル而シテ現今ニテハ本公司ノ資本額時價五十六萬吊又本錢局ノ發行帖子總額ハ現今ニテハ約百八十餘萬吊ニ達ス而シテ同一錢局發行帖子ナルモ濟楡錢局ト印セルハ官帖ニ對シテ三割廉ナルモ濟楡ノ二字ヲ朱ニテ抹消シ更ニ永濟ト印セルハ官帖ト同格ニ流通ス本帖子ノ流通圈内ハ本縣及ヒ扶餘、五常、雙城、舒蘭各縣ノ一部ニ及フ又本錢局ニテハ本錢發行帖子持參人ニ對シテハ官帖トノ交換ニ應シ居レリ現今ニテハ本地及ヒ本縣内ニテハ本錢局ノ外ニ帖子發行ノ商號等ナシ

楡樹ニハ吉林官銀號楡樹分號アリ從前ハ楡中商戶ニ對シテ貸付ヲナシ金融ノ流通ヲ計リシモ現今ニテハ回收シ更ニ何等ノ經營ヲナササルカ如シ

本縣下ニテ錢莊トシテ滙兌現銀ノ貸付等ヲナスモノナク何レモ各種大商店カ營業ノ傍ラ兌換業ヲ營ム
モノ本縣下各都邑ニハ兌換業ヲ營ムモノアリ又當舖ハ何レモ一節ニ述ヘシ規定ニ依リテ營業ス縣城ニ
於テモ功成當初ノ數戶ノ兌換錢舖アリ

本縣ニ於ケル金利ハ非常ニ高率ニシテ大商店ノ資金ヲ農民ニ貸付クルコト殆ントナク大地主等ニ於テ
ハ是等ノ救済ヲ受クルモノアレトモ永濟錢局ニテ大地主又ハ商戶ニ資金ヲ貸付クルニ際シテハ期限ハ
概ネ六箇月トシ保證人ハ信用アルモノ二人以上ヲ要シ利子ハ一箇月二分ニテ貸付スト云フ

又本縣各地方ニ於ケル貨幣相場ハ楡樹ニテハ長春ヨリノ通信ニヨリ商務會ニテ各商家ヨリ毎朝人ヲ派
シテ市場狀況ニヨリテ銀ト官帖ト買賣相場ヲ定ム縣下各都市ニ於ケル縣城等ノ通信ニヨリテ商家隨時
ニ定ム調査當地ニ於ケル市樹ニ於ケル貨幣相場ヲ示セハ

大正五年七月十六日

大正五年九月十七日

小洋 一元	官帖 十一吊一百文	官帖 十吊二百文
大洋 一元	同 十四吊	同 十二吊八百文
差帖 一元	同 八吊八百文	同 七吊四百文
元寶銀 一兩	同 二十吊	同 十七吊

銅元(二分)十一枚

同

一

吊

銅元(二分)十二箇半

本地ニテノ名目貨幣トシテハ吊文ヲ以テス當地ノ一吊文ハ制錢五百箇トスルモ實數ハ四百九十四枚ナ
リ是レ底兒錢トシテ六枚ヲ除クタメナリ

第二節 五常縣

本地モ交通機關ヲ去ル遠隔ニシテ金融機關又整備セズ本縣モ楡樹縣ト同シク從前貨幣統一セラレヌ右
商家帖子ヲ盛ンニ發行シ金融界ヲ紊亂スルコト甚ダシカリシヨリ遂ニ官憲ニテ此弊ヲ除カントシテ私
帖發行ヲ禁スルト共ニ其回收ヲ命セシヨリ本地方ノ貨幣缺乏シ市場日常取引ニ障害ヲ生スルニ至リ遂
ニ本縣財務處ニテ臨時公捐票ヲ發行シ縣署ニ於テモ地方捐納稅ニ本帖子ヲ以テスルヲ許シ以テ學堂巡
警費ニ充ツルニ至リ本縣内ニテ普ク流通スルニ至レリ縣署ノ一機關タリシモ昨年十月財務處ヲ縣ヨリ
分立セシメ臨時公捐票處ト改稱シ監督スルコトトセリ本帖子ハ臨時經濟界ヲ救済スルタメニ發行セ
ラルルヲ以テ其種類ハ一吊、二吊、三吊、四吊、五吊、十吊、五十吊ノ七種アリ現今ノ發行額毛吊ニ
テ二百二十萬吊ニ達シ本縣内至ル所ニテ流通ス本帖子ノ價格ハ官帖ノ半額ニシテ本帖子十吊ハ官帖五
吊ノ價格ヲ有ス而シテ現今ニテハ臨時公捐票處ニテ官帖トノ兌換ヲ取扱ハス又當地ニハ民國四年五月

設立ニカカル酒豊長銀行兩合公司ハ本縣ニテ帖子發行ノ許可ヲ得タリ股分組織ニテ千股ナリニ股票小洋二百元ニシテ資本額二十萬元ナリ現在株主ハ樊致榮外百三人ヨリナリ五常、榆樹ノ紳商最モ多シ財政部ニテ資本金額ノ三分ノ二迄ハ帖子發行ヲ許ス

現今發行額十萬餘吊ニ達スト云フ本銀行發行ノ帖子ハ官帖ト同一相場ニテ流通ス但シ流通範圍ハ現今殆ント本市街並ニ附近地方ノミナリ本行ハ帖子發行ノ外一般銀行業ヲ營業ス貸付ニテハ不動産又ハ銀行ニ於テハ信用セシ人物二名以上ノ保證人運署ノ際ニハ月三分ニテ融通ス但シ期限ハ一箇年以上ノモノヲ許サス其他生金銀ノ賣買代款酒發ヲ行フ酒發ハ本行ハ長春ニ分號ヲ有スルヲ以テ長春トノ間ニ行フ其ノ酒水(爲替手)ハ一定セス兩地間其ノ期節ニ於テ異ニス冬季ニテハ約二分内外夏季ニテハ三分内外トス

酒豊長銀行ニ對シテハ當地稅捐徵收局ニ於テ每月純利益金ノ九厘ヲ紅利捐ノ名目ノ下ニ徵收ス本行發行帖子ハ一吊、二吊、三吊、五吊、十吊ノ五種アリ今樣式ヲ示セハ



本地ニ於テモ當舖兌換錢舖ハ存スルモ大ナルモノニアラス又貨幣相場ハ各商家雙城等ノ相場通知ニヨリテ各自ニ定ム

本縣下山河屯五常堡ニ於ケル金融狀態モ本地ト大差ナシ金融機關トシテハ當舖兌換錢舖アルニ止マル通貨又官帖其他前記兩所發行ノ帖子ヲ見ルニ貨幣相場モ長春雙城等ノ相場ニヨリテ定ム

- | | | | |
|---------|-------------|----------|--------|
| 小洋 一元 | 吉帖 十一吊三百文 | 大洋 一元 | 吉帖 十四吊 |
| 差帖 一元 | 同 九吊二百文 | 酒豊長帖子 一吊 | 同 一吊 |
| 吉林官帖 一吊 | 銅元十一枚(一分ノモ) | 永濟帖子 一吊 | 同 一吊 |

濟榆帖子一吊 吉帖 七百文

臨時公捐票二吊 吉帖 一吊

第四節 阿城縣

阿城縣ハ東清鐵道沿線ニアルヲ以テ交通又至便ナルヲ以テ貨幣又露貨ノ流通額少ナカラス但シ日常取引ニテハ官帖ヲ以テ流通貨幣タルコト各地ト同シ然レトモ當地金融機關トシテハ未タ銀行ノ分號ノ設備モナク僅カニ各商舖兼業セル錢舖十數戸アリ當地ニテ地方的帖子ヲ發行セルモノナク全部官帖ヲ以テ日常取引ニ供ス

又吉林功成玉酒莊、長春東發合酒莊等ノ當地ニ出張員ヲ派シテ當地ト吉林、長春、哈爾濱等ノ各地ヨリ爲替業務ヲ取扱フ其手数料ハ二分乃至三分ヲ以テ之レニ應ス

當地ニテハ商務會日々ノ貨幣相場ハ哈爾濱ヨリ電報ニヨリ商務會ニ日々通信セリ毎朝商務會ニテ各商家集合シテ當地市場ノ狀況ニヨリテ哈爾濱ニ銀市ヲ参照シテ銀市ヲ定ム

差帖 一元	吉帖 八吊四百文	小洋 一元	吉帖 十吊四百文
元寶銀一兩	同 十 九 吊	江帖 十吊	同 八吊七百文
吉帖 一吊	銅元 十一箇半		

備考 江帖ハ黑龍江省、齊々哈爾、廣信公司ノ發行セル帖子ニテ黑龍江省ニテハ本省ニ於ケル官帖ノ如キ狀況ニテ其流通範圍又大ナリ

第五節 雙城縣

當地モ東清沿線ニ於ケル大都邑ニシテ通貨タルヤ官帖ヲ以テ大宗トス露貨又其流通額大ニシテ城内ニ於テモ日常取引ハ官帖ヲ以テ取引セラルルモ露貨ヲ以テスルモノモアリ

當地ニハ殖邊銀行分號アリテ同號ニテハ一般銀行業ヲ營ムモ開設日尙ホ淺キヲ以テ營業未タ大ナル成績ヲ舉クルニ至ラス又本行發行ノ小洋錢票モ未タ官帖ノ流通盛ナルヲ以テ市場ニ流通スルモノ稀ナリ天豐錢莊及ヒ吉林功成玉錢局、長春東發合錢局ノ出張員アリテ爲替事業ヲ辦理ス

當地ニ於ケル金利モ又月三分内外ニシテ時期ニヨリテ異ナルモ普通ハ前記ノ如キ高率ヲ以テ貸付セララルナリ當地ニ於ケル銀市モ哈爾濱相場ニヨリテ日々商務會ニテ各商家會議ノ上同地ニテ相場ヲ定ムルモ普通哈爾濱相場ニヨリテ例トス調査當時ノ當地貨幣相場ヲ示セハ(大正五年七月十三日)

差帖 一元	官帖 七吊九百文	小洋 一元	官帖 十吊二百文
江帖 一元	同 八吊五百文	交通中國殖邊銀行券一元	同 十 吊

官帖一吊 銅元十二箇

第六節 石頭城子、陶賴昭

本地方モ東清沿線ニアルヲ以テ露貨ノ流通額甚タ大ナリ日常取引トシテハ官帖主トシテ流通ス然レトモ本地方ハ扶餘縣管内ニシテ縣城新城ニテハ黑龍江省廣信公司帖子流通スルヲ以テ江帖ノ流通ヲ見ルモ石頭城子ニ於テハ近來同帖子ノ流通減シ殆ント官帖ヲ使用スルニ至レリ山城子ニテハ官帖ノ外各商戶發行ノ帖子又少カラス今當地ニ於ケル各商舖發行ニカカル發行店名及ヒ其發行額ノ大略ヲ示セハ左ノ如シ

所在地	發行店屋號	發行額	所在地	發行店屋號	發行額
小城子	東昇公司(日應)	八萬吊	小城子	忠信興	一萬吊
同	長記	二萬吊	同	永順盛	一萬吊
同	巨發興	三萬吊	同	同信利	一萬五千吊
同	永茂德	一萬吊			

以上各商舖發行ノ帖子ハ扶餘縣内本地方ニ流通シテ其吉林官帖ニ對シテハ官帖一吊ニ對シテ七百八十

文ニテ取引セラレ市場ニ於テ圓滿ニ流通ス

第七節 密門

當地ニ於ケル金融機關トシテハ未タ何等ノ機關ナク當舖トシテモ支那人經營ノモノナク邦人經營ノ當舖一戶アルノミナリ通貨ハ官帖ニシテ各商戶發行ニカカル私帖ハ見ス露貨ノ流通又盛ナリ當地ニ於ケル貨幣相場ハ商務會ニテ定ムルニアラスシテ何レモ長春相場ニヨリテ之ヲ定ム

第八節 吉林

當地ノ金融狀態モ吉林官銀號所在地ニシテ市場通貨ハ主トシテ官帖ヲ以テ流通ス其他當地ニハ中國銀行支店當地ニアルヲ以テ同銀行其他交通銀行兌換券市中ニ流通スルアルモ未タ其額大ナラス小洋錢流通ヲ見ルモ流通額極メテ少ナシ外國貨幣トシテハ露貨ノ勢力比較的大ナルモノアリ邦貨ハ本市場ニ勢力アラス未タ邦人間ニ用ヒラルルノミニテ勢力ヲ有セス而シテ本市場ニテノ取引ハ支那人向ニアリテハ官帖ヲ以テセラルルコト多キモ外商支那人間トノ取引ハ小洋建ヲ以テスルモノ多ク露貨ヲ以テスルモノアルモ極メテ少シ金融機關トシテハ官銀號アリテ官帖發行所アリテ本省官立銀行タルノ觀アリ

帖子ヲ發行ノ外商家ニ對シテ貸付ヲナス抵當ニ依リテナスモノハ極メテ少ナク多クハ信用アル商家ノ連帶保證ニヨリテ貸付ヲナス金利ハ月二分乃至三分ノ最モ多シ又期限三箇月六箇月一箇年ノモノニシテ一箇年ヲ經過スルモノハ之レヲ許ササル方針ナリト云フ

中國銀行ニテハ一般銀行業ヲ行フ其他當舖同升當ヲ始メ二十餘家アリ何レモ本省規定ニ依リ利率ハ月三分期限ヲ十二箇月トス(但シ車輛貸入ハ期限十一箇月トス)當舖ハ功成玉以下二十餘家商務會會員タルモノアリテ兼業トシテ雜貨其他ノ營業ヲナスモノアリ貸付ヲ主ナル業務トシ其他兩替爲替業ヲ取扱フコト票莊ト略々同シキモ其爲替機關ニ於テハ票莊ノ範圍ノ大ナルニ及ハサルモ又金融機關トシテ重要ナルモノナリ

票莊ハ殆ント山西人ノ經營ニカカリ何レモ店員ヲ派遣シテ當地竝ニ同票莊ノ連號ヲ有スル支那各地間トノ爲替ヲ取扱フモノニシテ送金機關トシテハ金融上重要ナルモノナリ其爲替手数料ノ如キハ送金地ニヨリテ異ニス其他送金竝ニ貸付等ハ殆ントナサス爲替業ヲ主ナル營業トス當地ニハ大德玉外二十餘家ノ出張所アリ

其他ノ經過地方ニ於ケル金融ニツキテハ更ラニ特記スヘキ地方ナキヲ以テ之レヲ省略ス

第六章 吉林省ニ於ケル稅捐

支那ニ於ケル稅捐ハ其種類繁多ニシテ各地方ニ於テ種々ナル名目ノ下ニ地方稅又ハ正稅ニ對シテ附加稅ヲ課スル等一樣ナラス吉林省ニ於ケル稅捐ノ種類及其稅率等ニ關シテ詳述スレハ左ノ如シ

本省ニ於テモ稅捐トニ分テ稅トハ國家稅ヲ意味スルモ支那人ハ之レヲ國家稅ト云フモ其ノ收入ノ中中央政府ノ收入ナルヤ否ヤ疑問ニシテ支那ノ如ク法令ノ普及ノ困難ナル中央政府ノ威令全省ニ普カラサル國家ニアリテハ政府ノ規定セル國家稅モ其實質ニ於テハ各省ニ於テ隨時徵收スルモノニシテ本省ニ於テハ各省ニ見サル特有稅アリ又各省ニ名目ハ有スルモ其稅率ハ本省ト異ル規定セルモノアリ而シテ吉林省特有稅ハ本省内各地一定ノモノニシテ地方各縣ニ行ハルル所謂地方稅ハ之レヲ單ニ各縣内ニテ徵收セラルルモノニシテ地方稅ハ本省内ニ於テハ甲縣ニハ規定アルモ乙縣ニハ規定ナキ狀態ニシテ又同一稅ノ名目ハアルモ稅率又縣ニヨリテ異ルモノアリ

而シテ是等稅捐ノ徵收機關ハ縣公署稅捐徵收局ニシテ警察署ニ於テモ亦徵收ス縣公署ニ於テハ田賦(租地)田房賣典契稅ノ國家稅ヲ徵收スル以外ハ總テ地方稅ニシテ稅捐徵收局ニテハ本省通有ノ各稅及國家稅ヲ徵收ス其他商務會等ヲシテ代徵セシムル等ノ方法ヲ執ル

今本省ニ於ケル國家稅並本省特有ノ省内一律ニ施行セル稅捐ヲ示セハ左ノ如シ
但シ國家稅中中央政府ニ於テ規定シ全國ニ施行セシメツアル結婚稅、所得稅、印花稅ハ各省共ニ一
定セルヲ以テ本省稅捐ノ中ニハ之レヲ省略ス

第一節 吉林省一般ノ特有稅

第一目 田賦

田賦トハ地租ノ意ニシテ本省ニ於テハ民國三年ヨリ一律ニ每兩地一箇年大洋三角ヲ徵收ス徵收機關ハ
縣公署ニシテ本省ニ於ケル蒙地ニカカルモノハ大洋三角ハ小洋三角六分ニ換算セラレ縣知事ハ蒙旗ノ
徵收員ト會同シテ之レカ徵收ヲナシ小洋二角ノ内蒙旗ニ小洋一角ヲ送リ内六分ハ財政廳ニ殘額四分ハ
蒙旗及縣知事ノ徵收經費ニ充ツ

第二目 當帖稅

當帖稅ハ質屋稅ニシテ銀五十兩ヲ徵シ別ニ帖費トシテ毎年十兩ヲ徵收ス
徵租ハ三限ニ分ツテ之レヲ徵收ス(稅則ハ發布セラレアルモ現今未ダ實施セラレ)
(ス舊法ニヨル故ニ本目ハ現在實施ノモノナリ)

第三目 契稅

契稅ハ土地家屋ノ買賣典ヲナスニ際シテ不動産名義書換ニ於ケル際縣公署ニテ登記稅トシテ課スル稅
ニシテ賣契稅ハ從價九分典契稅ハ從價六分トスルコト全國各地ニ行ハルルト同一ナリ

第四目 礦稅

礦稅ハ各省出產ノ礦物ニ對シ又ハ礦區ニ對シテ課スル稅ニシテ又煤稅ハ本省產ノモノハ從價ノ一割五
分ヲ課稅シ奉天省ヨリ運來ノモノハ奉天省ノ納稅票アルモノハ從價五分ヲ抽リ金稅ハ三姓地方ニテハ
每金一兩ニ付稅三錢ヲ抽リ尙詳細ハ附稅ノ部ニ詳述ス
金課トシテ砂金ヲ採取スルモノニ賦課スル課稅ニシテ萬鹿溝、五虎林ニテハ每鑛一名ニ付一箇月金四
分ヲ徵收ス

第五目 銷場稅

本省ニテハ從來七四九厘捐其他資本額ニヨリ或ハ賣價ニヨリ又ハ利益金ノ標準ニヨリテ徵收スル種々

ノ税捐アリシモ現今此等ノ税捐ヲ一律ニ廢シテ別ニ銷場税規定ヲ定ムルニ至レリ
銷場税ハ外省ヨリ本省ニ入りテ本省内ニテ銷費セラルル貨物又ハ本省出產ノ貨物ニシテ本省ニテ銷售
スルモノニ對シテモ銷場税ヲ課ス税率ハ一律ニ從價ノ二分トス

第六目 豆麥税

元豆小麥ニ對シテハ一律ニ賣價ノ百分ノ三ヲ徵收ス

第七目 葎藥税

本省土產ノ各種藥材ニ對シテ徵收スル税ニシテ種類ニヨリテ税率ヲ異ニス(詳細ハ附録參照)

第八目 牲畜税

牛馬騾驢猪ノ賣價ニ對シテ徵收スル課税ニシテ各其税率ヲ異ニス(詳細ハ附録參照)

第九目 酒 税

燒酒百斤ニ付キ徵銀一兩四錢其他ノ雜酒ハ從價ノ一割ヲ徵收ス

第十目 燒鍋税

燒鍋税ハ一班ノモノニアリテハ一箇年納税銀四百兩ニ班ノモノハ納銀六百兩ニシテ以上每一班ヲ加フ
ル毎ニ銀二百兩ヲ追加ス

第十一目 斗 税

斗税ハ分ツテ三等トナス左ノ如シ

- 上等 油類、小麥、水田米、粳米(陸稻)等ハ每斗ニ付三十文ヲ徵ス
- 中等 小米、元豆、玉蜀黍等ハ每斗ニ付二十文ヲ徵ス
- 下等 大麥、高粱、谷子、稗子等ハ每斗ニ付十文ヲ徵ス

第十二目 牙秤課

牙秤課ハ每桿ニ付一年銀一兩五錢ヲ徵ス

第十二目 木行課、磨課

木行課ハ木材商竝ニ木器商ニ課スル課税ニシテ毎年每家銀一兩五錢ヲ徵收ス
磨課ハ製粉業者即チ磨坊ニ課スル課税ニシテ每石磨一座ニ付一箇年銀二兩ヲ課ス

第十四目 缸捐

水甕類ノ製造セラレシニ對シテ賣價每一吊ニツキ五十文ヲ課税ス本省ニテハ缸窰ニ製造セララルノミ
ナリ但シ磚瓦類モ本捐ト同一課税セラル

第十五目 車捐

大車、爬犁(總)東洋車(人力)小車等ニ課スル税ニシテ其税率又一定セス(詳細ハ附錄參照)

第十六目 木税

本省木税ハ一律ニ估價ニ按シテ從價ノ十分ノ一ヲ徵收ス徵收方法其他ノ詳細ハ附錄參照

第十七目 菸税

菸税ハ支那刻煙草、卷煙草、「シガー」其他ノ雜煙及本地方產ノ葉煙草等ニ課スル税ニシテ一律ニ估價
ニ按シテ十分ノ一ヲ徵收ス尙ホ徵收方法其他ニ關シテハ附錄ニ於テ詳述ス

第十八目 屠殺税

屠殺税ハ牛豚羊ノ屠殺スル際徵收スル税ニシテ税率其他詳細ハ附錄ニ記ス

第十九目 山海土產ニ課スル税

本税率詳細ハ卷末附錄ニ詳細ヲ記ス

備考 第四目以下第十九目ニ至ル各目ノ税捐徵收機關ハ税捐徵收局ニテ行フ

第二節 地方税

本節ニテ記ス地方税トハ各縣各樣ニシテ經過地方ニテ徵收セシモノヲ舉レハ左ノ如シ

第一目 田賦附加稅

吉林省ニテハ田賦附加稅トシテ徵收スルモノハ巡警學堂經費及保衛團費ニ供セラルルモノニシテ保衛團費ハ本省ニテ毎兩地ニ最高小洋一角五分最低小洋五分ノ間ニ於テ縣公署ニ於テ其土地ノ情況ニヨリテ定ムルモノニシテ巡警學堂費ヲ合シテ小洋一角五分乃至小洋三角内外トスルモ各縣ニヨリテ異ル

第二目 營業附加稅

營業附加稅ハ要スルニ銷場稅ト同一性質ノモノニシテ現今殆ンド各地共ニ施行セルモノニシテ稅率モ概ネ各商家ノ賣價ニ照シテ百分ノ一ヲ徵ス而シテ此捐ハ商務會ニテ代徵スルヲ普通トシ其内幾分ヲ警察及學堂費ニ充ツ

第三目 商捐

德惠五常ノ各縣ニテ行ハルル捐ニシテ警察營業資本捐ニシテ各商家ノ資本額ニ應シテ徵收スルモノニシテ警察經費ニ當テラルルモノナリ警察署又ハ縣署ニテ徵收ス

第四目 攤床捐

露店ニ課スル捐ニシテ各縣ニヨリテ施行スルモノトナササルモノト區々タリ概ネ等級ヲ分チテ徵收スルモノニシテ本捐モ又警察費用ニ充テラルルモノナリ

第五目 斗捐(糧米特稅)

斗稅ニ對スル地方附加捐ニシテ各縣ニヨリ本捐ノ有無又ハ稅率ヲ異ニス何レモ稅捐局ニテ徵收ス

第六目 牙稅

牙稅ハ牛馬買賣仲介者ニ課スル營業許可證ニシテ經過地方ニテハ農安縣ニテ之レヲ見ル同縣ニテハ每張一箇年五吊ニレテ稅捐徵收局ニテ課稅ス

第七目 屠捐

屠殺稅ニ對スル地方附加捐ニシテ農安縣ニテハ牛每隻七吊二百文、羊一隻一吊八十文、騾馬每匹一吊

五百文、豚毎口一吊八百文ヲ徵ス其他ノ各縣ニテモ本捐ヲ課スルモノニ三アリ

第八目 牲畜附捐

本捐ハ牲畜税ノ附捐ニシテ榆樹縣農安縣ニ行ハル牲畜ノ賣買ニ對シテ榆樹縣毎價百吊ニ對シテ百五十文ヲ徵收ス税局ニテ代收スルモ本縣地方費トス

第九目 妓捐

妓捐ハ公娼ニ課スル捐ニシテ各縣公娼ノアル地ニハ必ス此ノ捐存ス何レモ一人一箇月ヲ各等級ニ分テテ小洋三元乃至一元ヲ徵收ス收入ハ何レモ警察費用ニ充當セララル

第十目 渡口捐

本捐ハ德惠縣ニテ實施セラル同縣内水上警察署ニテ徵收スルモノニシテ等級ヲ分テテ船主ヨリ徵收ス一箇年一等三百吊、二等二百吊、三等百吊、四等五十吊ナリ

第十一目 房捐

阿城城内ニ於テノミ徵收ス春秋兩季ニ交納セシム一等毎年毎間六吊八百文、二等毎年毎間四吊八百文、三等毎年毎間三吊二百文ナリトス其他ノ各縣ニハ本捐ナシ

第十二目 網口税

德惠縣ニテ實施セラルル捐ニシテ漁夫ニ課スル捐ナリ同縣ニテハ三級ニ分テ一等一年二百吊、二等一年百吊、三等一年五十吊トス

大正六年四月十日印刷

關東都督府民政部庶務課

印刷人 嶺田嘉三
大連市東公園町十七號地

印刷所 株式會社 滿洲日日新聞社
大連市東公園町十七號地