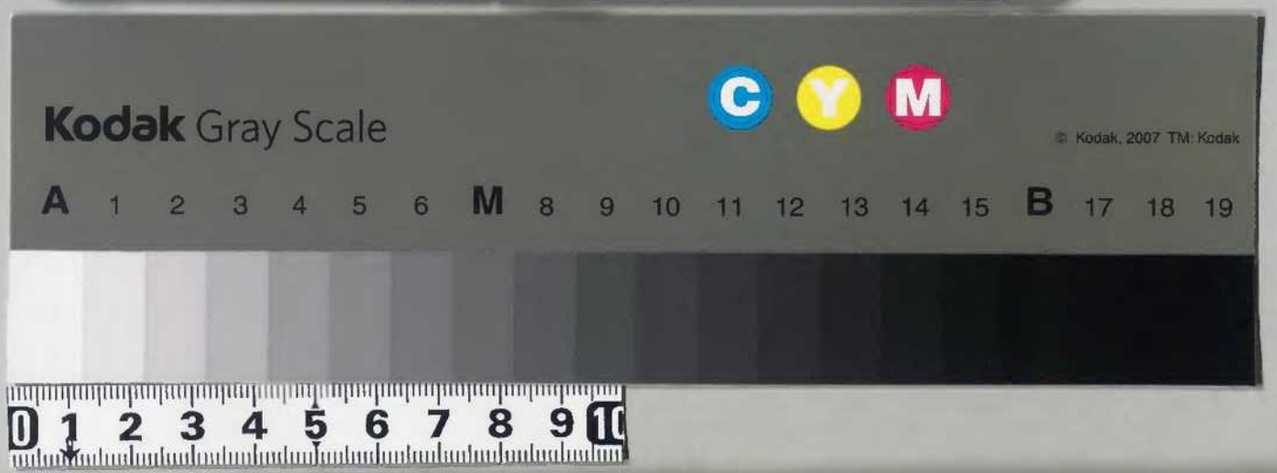

糊などで貼り付けられている部分がめくれない箇所あり

国立公文書館
National Archives of Japan

内134

混沌圖云

盤古君龍首人身長一丈天長一丈呼爲風雨爲吸雷霆開目晝閉目夜混沌時清濁未分盤古死後始有開闢左目爲日右目爲月毛髮爲山林小腸爲海血爲淮瀆在位九万八千歲古有太易太初太始太素夫太易者三才未分氣也太初者氣始也太始者形始也太素者質始也太而未相離也輕清爲天重濁爲地和氣爲人延先集云竊以天地始造化始立合空洞清濁二氣混融猶如鷄卵暨乎五大徐肇清濁混融分別首有盤古生乎其中清氣爲天曰高一丈濁氣爲曰厚一丈和氣爲盤古長一丈九万八千歲經天高無極地厚無極難知盤古身形無可思測頭極東足極西左手極南右手極北開目爲晝閉爲

夜呼爲暑吸爲寒吹氣爲風雲吐声爲雷霆四時行焉万物生焉斯爲之始也

有天地人三才老子経云道生一一生二二生三三生万物生正言此也

天皇氏韋昭曰天皇氏兄弟十二人治天下一万八千歳洞真記曰天皇氏十二頭二姓十人或云十二頭即人也地皇氏韋昭曰地皇氏兄弟十人代天皇氏治天下一万一千歳洞真記曰地皇氏十頭一姓拾人

人皇氏韋昭曰人皇氏兄弟九人代地皇氏分九州子相承四万五千六百年也未有文字結縄而治世

五龍氏韋昭曰五龍氏代人皇氏治天下十万千六百年也人皆以草木爲居以諸菓實爲食

摂提氏韋昭曰七十二姓継五龍氏治天下六十四万九千百二十年也人方以草木葉爲衣禽獣別在之

合熊氏韋昭曰三姓継摂提氏治天下六万三千年人皆依木爲居以避寒暑

連連氏韋昭曰六姓継合熊氏治天下三万二千年人食蛙動者物

叙命氏韋昭曰四姓継連連氏治天下四万年也人食蛙飲血

有巣氏礼記曰昔先王未有宮室則冬居宮窟夏則居橧巣故天下有巣氏謂之

燧人氏昔未火故燧人氏鑽木取火教人火食故天下燧人氏謂之

自天皇氏至燧人氏合九十六代一百八万二千七百六十年

三皇

紹運圖曰

大昊帝王譚也蛇身人首也 庖犧氏風姓 都大昊都 居大丘墟今沛興作篭紀宮始有甲暦始畫八卦在位百十年也

炎帝人身牛頭 神農氏姜姓 為朱紹始教天下播種五穀諸薬草始嘗又興造之在位百四十年

黄帝 人頭人身 有能氏 公孫姓 名軒轅 始有兵戦与炎帝于阪泉 蚩亡戦楸麻 兵凡有五十二戦 在位百年 黄帝臣 揮作弓 牟蒋作矢也

五帝

少昊 金天氏 黄帝子 名摯 字青陽 顓頊 高陽氏 黄帝孫 昌意ノ子 帝嚳 高帝氏 帝堯 陶唐氏 帝舜 有唐氏 顓頊孫 錢始用ル二天下一

十四王 夏殷周 秦 漢 魏 晋 宋 齊 梁 陳 隋 唐 宋 元 明 當世ノ代

佛誕生 當昭王九年甲八月八日 其出家當昭王廿七年壬申二月八日 其成道昭王三十三年丙戌當十二月八日 其入滅當周穆王廿六年甲戌二月十五日也

是日本地神五代第五鶺鴒草葺不合尊 末二當ヘキナリ

此前大唐王代配

日本國数六十余州郡数五百八也卿数七千余所也

天神七代 日本王代年代配合鈔和漢印

第一 國常立尊 毘婆尸佛 トヨクムヌノミコト

濁滓鴻蒙中物形アリ如葦芽萌々々中ニ有圓物形謂國常立尊是却初也

第二 國狹槌尊 尸棄佛 サツチ

第三 豊斟渟尊 迦葉佛 トヨクムヌノ

已上三代天地開闢始也号天祖其形宝珠也又如鶏卵負陰陽男女不同無之也

第四 埿土煑尊 男 拘盧孫佛

第五 大戸之道尊 男 拘那含佛 オホトノヂ

大苫間邊尊 女 オホトマベ

第六 面足尊 男 迦葉佛

惶根尊 女 コヤネ

已上三代男女形アリト云ヒ文懐無欲事也

尺迦牟尼佛

第七 伊弉諾尊 男

此一代之二神、昔於天浮橋之上、共計云豈此下無國乎天之瓊鉾、差下搜給蒼真海原也其時鉾引挙滴凝一之成嶋是云淤路國二神其嶋下居夫婦成大造八島、國次造山河海嶋、次造草木藪林又世中可為主者無哉トテ一男三男生給謂日神月神蛭子素盞烏尊是ナリ日神天照太神月神八月弓宮蛭子、根州西宮素盞烏出雲大社ナリ但日本紀ニハ素盞烏御子大己貴尊号出雲大社也已上天神七代ハ七百九十九万四百七十六季ナリ

地神五代

伊弉册命 女

大圓鏡智

第一天照太神

是ハ伊弉諾伊弉册、第一御子一女是也開天岩戸世界暗冥成事一百七十九万二千季也

平等性智

第二正哉吾勝々速日天忍穂耳尊

是ハ天照与素盞烏為夫婦生給子也已上二神ハ地神トハ申共天住給也治代三十一万八千五百四十二年也

妙觀察智

第三天津彦々火瓊々杵尊

是ハ正哉吾勝御子天照孫也受天照勅降始此世界下為王給ナリ或曰天御孫尊后木花此朝自天雲鐘下世一万八千五百廿季也此朝自天雲鏡三面霊劔三腰降下一面伊弉内宮ニ納二面紀伊國日前社ニ納一面大内ニ納令号内侍処三腰霊劔者一腰大和国布流社ニ納一腰尾張熱田宮ニ納一腰ハ大内ニアリ今名宝劔神璽玉者形如赤雲

成所作智

第四彦火々出見尊

火闌降尊 出見尊兄也

是ハ第三火瓊々杵第二御子也后海神第二女豊玉姫也治天下八十三万七千八百九十二季也

第五彦波瀲武々鸕鷀草葺不合尊

是ハ第四火々出見第三御子也后ハ龍神女豊玉御妹玉依姫也治天下八十三万

六千八百四十二季也天竺天尊出世此尊未可當也又辰旦周穆王時代此尊未可當如来滅後ヨリ神武元季辛酉迄二百三十季ナリ

人皇一百餘代

始日向国宮崎郡高嶋宮ニ住後ニ移大和王ノ

第一 神武天皇

柏原天王共奉申膏不合第四御子也治天下七十六季起辛酉終丙子百廿七三月崩此国名秋津島ト自此帝也大和国柏原宮住五十ヶ時正月即位王子三人也

第二 綏靖天皇

神武第三御子也治三十六年起丁丑終壬子八十四五月崩當此時辰旦孔子誕生熊野權現出現王子只一人也

第三 安寧天皇

綏靖第三太子治天下三十八季起癸丑終庚刀五十七十二月伊豆留観音現王子三人也

第四 懿徳天皇

安寧第三子治天下世四年起辛卯終甲子七十七崩阿育大王八万四千塔造之當此時代也五竺阿育八万四千人后座王子一人也

第五 孝照天皇

懿徳第三ノ御子治八十三季起乙丑終丁卯百二十ヶ八月崩天竺當龍樹出世王子一人也近江水海湛

第六 孝安天皇

孝照第二御子治百三年起戊子終庚午百廿七崩此朝金峯山出現ス

孝安第一太子治七十六季起辛未終丙戌吉備津宮譜岐一宮水主三人ハ此帝ノ子也此帝五十季庚申ノ季富士山涌出百廿ヶヲ崩王子六人

第七 孝靈天皇

孝靈第一太子治五十七年起丁卯終癸未百十七ヶ崩王子五人也當前漢

第八 孝元天皇

孝元第二御子治六十年起甲申終癸丑百十五ヶ崩王子五人祇園精舎當此時炎焼ス

第九 開化天皇

開化第三御子治六十八年起甲申終辛卯百二十崩王子十人已上無公卿辛卯二月廿四日天照太神儀国笠縫宮奉崇也熊野本宮草創於豆州舩始造ヨリ崇神天王十季癸巳遣使四方所向皆以臣服

第十 崇神天皇 正月即位 當龍樹出世

十二 垂仁天皇 后八人御身長一尺二寸

壬申即位 伊勢斎宮始テ立給也

崇神第三ノ御子治九十季起壬辰終庚午百世九七月三日崩此帝時諸民病死因茲諸國ニ社ヲ作リ神ヲ崇也船ヲ始作也此朝ニ天照太神ヲ伊勢内宮ヘ始テ鎮坐ス是ハ倭姫ノ命ト御神躰ヲ頂戴シテ奉移也倭姫ハ崇神ノ御女垂仁ノ御妹也此朝ニ大唐ヘ仏經始度

十三 景行天皇

壬戌即位長一丈三尺 武内誕生ス

垂仁第三ノ御子治六十年起辛未終庚午百六ノ七月十四日崩王子九八人日本武敵東夷留熟田是景行御子也御年世ヲ白鳥ト成テ飛空也已上十二代八大和国ニ住景行四十年庚戌以日本武尊為大将軍ト以武日ノ命武内ヲ為左右将軍ト

十三 成務天皇

乙卯即位

垂仁第三御子治六十年起辛未終庚午百六ノ七月十四日崩王子九八人景行第四ノ御子日本武第也治六十二季起辛未終壬申百七ノ六月十一日崩武内任大臣此帝六季丙子始テ諸国堺郡ヲ分ツ近江国ニ住又此朝四季甲戌始諸国貢物此帝ニ無王子也

十四 仲哀天皇

日本武第三御子景行ノ御孫也治六十八季起癸酉終庚辰百五十四崩長門国豊浦宮住於此浦如意宝珠得玉ヲ此朝任大伴武將大連

興長祢姫ト申仲哀ノ后治六十九季起辛巳終己丑百ノ七ノ四月崩三韓退治ノ後号ニ廣田大明神ト此朝ニ住吉大明神出現王子四人身長一丈新羅百済高麗国ヲ討取給

十五 女帝開化五世ノ孫 神功皇后

十六 應神天皇

仲哀第四ノ御子母ハ神功皇后治四十一季起庚刀終庚午百廿崩号譽田天皇八幡大菩薩是大和輕嶋之明宮是也御身長九尺一寸王子十八人同后八人辛未壬申二年ニ無帝王難波ノ王子ヲ稚倉ノ宮互ニ譲位無即位也豊前國宇佐八幡宮是也

十七 仁徳天皇

應神第四御子治八十七季起癸酉終己巳百十ノ八月崩高羅ヨリ立人宿祢平野大明神是也諸国倉始御子六人的射作葬引難波王子

庚申即位

仁徳第一太子治六季起庚子終乙巳七十ノ崩王子四人ナリ

武烈天皇四季當壬午

十八 履中天皇 御長九尺二寸

仁徳第二ノ御子治六年起丙午終辛亥六十ノ崩河内國ニ住此朝ニ自天竺大唐ヘ法華経始渡王子四人

甲申 三

十九 反正天皇

仁徳第四ノ御子治四年起壬子終癸巳八十ノ崩玉津嶋之大明神是也后ハ衣通姫也

乙酉 四

廿代 允恭天皇 キウケイ

丙戌 五

仁徳第五ノ御子治四十二季起壬子終丙午七十八崩王子九人

丁亥 六

戊子 七

己丑 八

廿一 安康天皇

允恭第四ノ御子治三年起甲午終丙申五十六ヶ崩御子死レ悪王也眉輪ノ王子ニ被害此朝ニ猿楽始

廿二 雄略天皇

允恭第五王子治廿三年起丁酉終己未百四十七ヶ崩王子五人伊勢外宮ニ籠座浦島蓬莱ニ去ル

廿三 清寧天皇

雄略第三御子治五季起庚申終甲子四十二崩号ス白髪天皇ト

廿四 顕宗天皇

押羽第三御子履中ノ御孫仁賢ノ御弟先即位ス壬ノ治三年起乙丑終丁卯四十八ヲ崩王子无シ

廿五 仁賢天皇

顕宗ノ御兄治十一年起戊辰終戊刀五十ヲ崩王子无シ安康ノ乱ニ避之ヲ皈隠清寧ニ詔即位ス有憐撫百姓意也

廿六 武烈天皇

仁賢ノ太子治八年起己卯終丙戌五十七崩王子無依無道命不終也悪王也人ノ爪ヲ土ニ埋牛馬ノ皮ヲ被キ山野ニ放也

善記	壬刀	癸丑	甲寅	乙卯	丙辰	丁巳	戊午	己未	庚申	辛酉	壬戌	癸亥	甲子	乙丑	丙寅	丁卯	戊辰	己巳
始置年号																		
	壬刀	癸未	甲申	乙酉	丙戌	丁亥	戊子	己丑	庚寅	辛卯	壬辰	癸巳	甲午	乙未	丙申	丁酉	戊戌	己亥
	三	四	五	六	七	大通	二	中大通	二	三	四	五	六	七	八	九	十	十一

廿七 継躰天皇

彦主人王子履中五代ノ御孫治廿七年八十ヲ崩

自善記前記丁亥ヨリ辛丑迄十五年自善記元年壬刀終关丑迄十二年合廿七ケ年

異説ニハ善記四年ニヲ改ヘス

庚刀	辛丑	壬寅	癸卯	甲辰	乙巳	丙午	丁未	戊申	己酉	庚戌	辛亥	壬子	癸丑	甲寅	乙卯	丙辰	丁巳	戊午
九	十	十一	十二	十三	十四	十五	十六	十七	十八	二								

廿八 安閑天皇 継躰第二ノ子 治二年七十崩 結繩慙愧自此朝止之王子六人

廿九 宣化天皇 継躰第三ノ子 治四年七十三 丈崩

廿 欽明天皇 十二月即位 継躰第一太子 治卅二季 六十 二崩此朝八幡王子廿五人 宇佐宮ヘ化現ス

又百済ヨリ聖明王仏像経ヲ日本ヘ奉渡ス此朝ニ富士ノ煙立始是ハ孫娘姫鏡ヨリ立登ル故ニ憲ノ煙ト云経始テ渡也

| | | |

| | | |

| | | |

舒明天皇

敏達孫押坂部皇子治十三年百八十丈崩造

天王蹦踞如之此時一切経渡ル

二	戊	聖徳太子天王寺ヲ建立ス	唐高祖	武徳	二																			
三	丸				三																			
四	庚				四																			
光統	辛				五																			
二	午	聖徳太子七月講勝万経ヲ十月法華経ヲ講ス			六																			
三	未				七																			
四	申				八																			
五	酉				九																			
六	戌				十																			
定居	亥		大宗	貞觀	十一																			
二	子	浅草寺始テ建立ス			二																			
三	丑	太子太和国於片岡造寺建ヲ唐善道和尚誕生如来滅後一千五百七十八年也			三																			

二	丙																							
三	丁	法華経始渡ル																						
四	戊																							
五	己																							
造貴	庚																							
二	辛																							
三	壬	善光寺建立																						
四	癸																							
五	甲																							
六	乙																							
七	丙	玄奘誕生																						
願轉	丁		義寧	皇泰																				

定居四年於大和国高市郡大原村藤原里大織冠誕生ス木姓御母大伴婦人ト申也

皇極女帝ハ舒明ノ后也小徳冠中臣御食子卿是ノ御母ハ大徳冠大伴ノ婦人是ハ敏達ノ孫ニ

| | | |

廿八 皇極御子ノ 女帥皇極重祚 号皇極女帥ト治
齊明天皇 七年 七十七崩 中大兄王摂政
甘重祚 仁王譲始行

廿九 諱葛城 舒明第一王子 御母ハ皇極ノ治十年
天智天皇 此朝始置内大臣官ノ 同太政大臣大納言ノ
江州志賀ノ都ニ住ス号中天院ト
大織冠鎌足ノ大臣此御宇ノ人也大友王子ノ
子鎌足謀ヲ入奔ノ大臣也入
奔ノ同時ニ自害ス又自異国兵船三万艘壹岐
迫責来ル鎌臣ノ大臣異国ノ軍兵ヲ亡ス甚ク
妙藤原ノ氏ヲ給ル

大織冠ハ淡海公ノ父也大兄王ハ太子ノ御子也大友王子任大政大臣

| | | |

| | | |

慶雲元年大極殿ニ有祭雲

以上王代年代異説アリ

四十三 七月即位 女躰天智第四ノ女 治七年六十一崩 以下奈良京

元明天皇

諱阿閇女

此朝藤原鳴大明神出現ス

藤戸和同章鍛治同神息ナリ

| | | |

吉備大臣ト玄肭法師ト入唐メ一切經論ノ樣々ノ重寶ヲ海ニ

此朝左大臣葛城親王始テ橘氏ヲ賜

| | | |

二	庚寅	深大寺建立								
三	辛卯									
四	壬辰	大佛開眼供養 鑒真和尚来朝是於日本律宗初								
五	癸巳									
六	甲午	天台宗律宗流傳								
七	乙未	東大寺戒壇院建立 日本ノ受戒始自奥州金始于上洛ス								
八	丙申		八	肅宗	至德	十四	十三	十二	十一	十
天平宝字	丁酉									
二	戊戌				朝元					
三	己亥	天台六十卷渡吉備大臣								
四	庚子	藏人太郎高盛御誕生少名明王御前申								
五	辛丑	越州大宮氷河大明神火王子宮是也御父ハ二條藏人盛朝			上元					

六	壬辰	深大寺建立								
七	癸巳									
八	甲午	大佛開眼供養 鑒真和尚来朝是於日本律宗初								
二	乙未									
三	丙申	天台宗律宗流傳								
四	丁酉									
五	戊戌	東大寺戒壇院建立 日本ノ受戒始自奥州金始于上洛ス								
六	己亥									
七	庚子	天台六十卷渡吉備大臣								
八	辛丑	藏人太郎高盛御誕生少名明王御前申 越州大宮氷河大明神火王子宮是也御父ハ二條藏人盛朝								
九	壬寅		九	代宗	永泰	二	大曆	二	高盛御袴着七才	
十	癸卯									
十一	甲辰									
十二	乙巳									
十三	丙午									
十四	丁未								十月改元 神護景雲	元
十五	戊申									
十六	己酉									
十七	庚戌									
十八	辛亥									
十九	壬子									
二十	癸丑									
二十一	甲寅									
二十二	乙卯									
二十三	丙辰									
二十四	丁巳									
二十五	戊午									
二十六	己未									
二十七	庚申									
二十八	辛酉									
二十九	壬戌									
三十	癸亥									
三十一	甲子									
三十二	乙丑									
三十三	丙寅									
三十四	丁卯									
三十五	戊辰									
三十六	己巳									
三十七	庚午									
三十八	辛未									
三十九	壬申									
四十	癸酉									
四十一	甲戌									
四十二	乙亥									
四十三	丙子									
四十四	丁丑									
四十五	戊寅									
四十六	己卯									
四十七	庚辰									
四十八	辛巳									
四十九	壬午									
五十	癸未									
五十一	甲申									
五十二	乙酉									
五十三	丙戌									
五十四	丁亥									
五十五	戊子									
五十六	己丑									
五十七	庚寅									
五十八	辛卯									
五十九	壬辰									
六十	癸巳									
六十一	甲午									
六十二	乙未									
六十三	丙申									
六十四	丁酉									
六十五	戊戌									
六十六	己亥									
六十七	庚子									
六十八	辛丑									
六十九	壬寅									
七十	癸卯									
七十一	甲辰									
七十二	乙巳									
七十三	丙午									
七十四	丁未									
七十五	戊申									
七十六	己酉									
七十七	庚戌									
七十八	辛亥									
七十九	壬子									
八十	癸丑									
八十一	甲寅									
八十二	乙卯									
八十三	丙辰									
八十四	丁巳									
八十五	戊午									
八十六	己未									
八十七	庚申									
八十八	辛酉									
八十九	壬戌									
九十	癸亥									
九十一	甲子									
九十二	乙丑									
九十三	丙寅									
九十四	丁卯									
九十五	戊辰									
九十六	己巳									
九十七	庚午									
九十八	辛未									
九十九	壬申									
百	癸酉									
百一	甲戌									
百二	乙亥									
百三	丙子									
百四	丁丑									
百五	戊寅									
百六	己卯									
百七	庚辰									
百八	辛巳									
百九	壬午									
百十	癸未									
百十一	甲申									
百十二	乙酉									
百十三	丙戌									
百十四	丁亥									
百十五	戊子									
百十六	己丑									
百十七	庚寅									
百十八	辛卯									
百十九	壬辰									
百二十	癸巳									
百二十一	甲午									
百二十二	乙未									
百二十三	丙申									
百二十四	丁酉									
百二十五	戊戌									
百二十六	己亥									
百二十七	庚子									
百二十八	辛丑									
百二十九	壬寅									
百三十	癸卯									
百三十一	甲辰									
百三十二	乙巳									
百三十三	丙午									
百三十四	丁未									
百三十五	戊申									
百三十六	己酉									
百三十七	庚戌									
百三十八	辛亥									
百三十九	壬子									
百四十	癸丑									
百四十一	甲寅									
百四十二	乙卯									
百四十三	丙辰									
百四十四	丁巳									
百四十五	戊午									
百四十六	己未									
百四十七	庚申									
百四十八	辛酉									
百四十九	壬戌									
百五十	癸亥									
百五十一	甲子									
百五十二	乙丑									
百五十三	丙寅									
百五十四	丁卯									
百五十五	戊辰									
百五十六	己巳									
百五十七	庚午									
百五十八	辛未									
百五十九	壬申									
百六十	癸酉									
百六十一	甲戌									
百六十二	乙亥									
百六十三	丙子									
百六十四	丁丑									
百六十五	戊寅									
百六十六	己卯									
百六十七	庚辰									
百六十八	辛巳									
百六十九	壬午									
百七十	癸未									
百七十一	甲申									
百七十二	乙酉									
百七十三	丙戌									
百七十四	丁亥									
百七十五	戊子									
百七十六	己丑									
百七十七	庚寅									
百七十八	辛卯									
百七十九	壬辰									
百八十	癸巳									
百八十一	甲午									
百八十二	乙未									
百八十三	丙申									
百八十四	丁酉									
百八十五	戊戌									
百八十六	己亥									
百八十七	庚子									
百八十八	辛丑									
百八十九	壬寅									
百九十	癸卯									
百九十一	甲辰									
百九十二	乙巳									
百九十三	丙午									
百九十四	丁未									
百九十五	戊申									
百九十六	己酉									
百九十七	庚戌									
百九十八	辛亥									
百九十九	壬子									
二百	癸丑									
二百一	甲寅									
二百二	乙卯									
二百三	丙辰									
二百四	丁巳									
二百五	戊午									
二百六	己未									
二百七	庚申									
二百八	辛酉									
二百九	壬戌									
二百十	癸亥									
二百十一	甲子									
二百十二	乙丑									
二百十三	丙寅									
二百十四	丁卯									
二百十五	戊辰									
二百十六	己巳									
二百十七	庚午									
二百十八	辛未									
二百十九	壬申									
二百二十	癸酉									
二百二十一	甲戌									
二百二十二	乙亥									
二百二十三	丙子									
二百二十四	丁丑									
二百二十五	戊寅									
二百二十六	己卯									
二百二十七	庚辰									
二百二十八	辛巳									
二百二十九	壬午									
二百三十	癸未									
二百三十一	甲申									
二百三十二	乙酉									
二百三十三	丙戌									
二百三十四	丁亥									
二百三十五	戊子									
二百三十六	己丑									
二百三十七	庚寅									
二百三十八	辛卯									
二百三十九	壬辰									
二百四十	癸巳									
二百四十一	甲午									
二百四十二	乙未									
二百四十三	丙申									
二百四十四	丁酉									
二百四十五	戊戌									
二百四十六	己亥									
二百四十七	庚子									
二百四十八	辛丑									
二百四十九	壬寅									
二百五十	癸卯									
二百五十一	甲辰									
二百五十二	乙巳									
二百五十三	丙午									
二百五十四	丁未									
二百五十五	戊申									
二百五十六	己酉									
二百五十七	庚戌									
二百五十八	辛亥									
二百五十九	壬子									
二百六十	癸丑									
二百六十一	甲寅									
二百六十二	乙卯									
二百六十三	丙辰									
二百六十四	丁巳									
二百六十五	戊午									
二百六十六	己未									
二百六十七	庚申									
二百六十八	辛酉									
二百六十九	壬戌									
二百七十	癸亥									
二百七十一	甲子									
二百七十二	乙丑									
二百七十三	丙寅									
二百七十四	丁卯									
二百七十五	戊辰									
二百七十六	己巳									
二百七十七	庚午									
二百七十八	辛未									
二百七十九	壬申									
二百八十	癸酉									
二百八十一	甲戌									
二百八十二	乙亥									
二百八十三	丙子									
二百八十四	丁丑									
二百八十五	戊寅									
二百八十六	己卯									
二百八十七	庚辰									
二百八十八	辛巳									
二百八十九	壬午									
二百九十	癸未									
二百九十一	甲申									
二百九十二	乙酉									
二百九十三	丙戌									
二百九十四	丁亥									
二百九十五	戊子									
二百九十六	己丑									
二百九十七	庚寅									
二百九十八	辛卯									
二百九十九	壬辰									
三百	癸巳									
三百一	甲午									
三百二	乙未									
三百三	丙申									
三百四	丁酉									
三百五	戊戌									
三百六	己亥									
三百七	庚子									
三百八	辛丑									
三百九	壬寅									
三百十	癸卯									
三百十一	甲辰									
三百十二	乙巳									
三百十三	丙午									
三百十四	丁未									
三百十五	戊申									
三百十六	己酉									
三百十七	庚戌									
三百十八	辛亥									
三百十九	壬子									
三百二十	癸丑									
三百二十一	甲寅									
三百二十二	乙卯									
三百二十三	丙辰									
三百二十四	丁巳									
三百二十五	戊午									
三百二十六	己未									
三百二十七	庚申									
三百二十八	辛酉									
三百二十九	壬戌									
三百三十	癸亥									
三百三十一	甲子									
三百三十二	乙丑									
三百三十三	丙寅									
三百三十四	丁卯									
三百三十五	戊辰									
三百三十六	己巳									
三百三十七	庚午									
三百三十八	辛未									
三百三十九	壬申									
三百四十	癸酉									
三百四十一	甲戌									
三百四十二	乙亥									
三百四十三	丙子									
三百四十四	丁丑									
三百四十五	戊寅									
三百四十六	己卯									
三百四十七	庚辰									
三百四十八	辛巳									
三百四十九	壬午									
三百五十	癸未									
三百五十一	甲申									
三百五十二	乙酉									
三百五十三	丙戌									
三百五十四	丁亥									
三百五十五	戊子									
三百五十六	己丑									
三百五十七	庚寅									
三百五十八	辛卯									
三百五十九	壬辰									
三百六十	癸巳									
三百六十一	甲午									
三百六十二	乙未									
三百六十三	丙申									
三百六十四	丁酉									
三百六十五	戊戌									
三百六十六	己亥									
三百六十七	庚子									
三百六十八	辛丑									
三百六十九	壬寅									
三百七十	癸卯									
三百七十一	甲辰									
三百七十二	乙巳									
三百七十三	丙午									
三百七十四	丁未									
三百七十五	戊申									
三百七十六	己酉									
三百七十七	庚戌									
三百七十八	辛亥									
三百七十九	壬子									
三百八十	癸丑									
三百八十一	甲寅									
三百八十二	乙卯									
三百八十三	丙辰									
三百八十四	丁巳									
三百八十五	戊午									
三百八十六	己未									
三百八十七	庚申									
三百八十八	辛酉									
三百八十九	壬戌									
三百九十	癸亥									
三百九十一	甲子									
三百九十二	乙丑									
三百九十三	丙寅									
三百九十四	丁卯									
三百九十五	戊辰									
三百九十六	己巳									
三百九十七	庚午									
三百九十八	辛未									
三百九十九	壬申									
四百	癸酉									
四百一	甲戌									
四百二	乙亥									
四百三	丙子									
四百四	丁丑									
四百五	戊寅									
四百六	己卯									
四百七	庚辰									
四百八	辛巳									
四百九	壬午									
四百十	癸未									
四百十一	甲申									
四百十二	乙酉									
四百十三	丙戌									
四百十四	丁亥									
四百十五	戊子									
四百十六	己丑									
四百十七	庚寅									
四百十八	辛卯									
四百十九	壬辰									
四百二十	癸巳									
四百二十一	甲午									
四百二十二	乙未									
四百二十三	丙申									
四百二十四	丁酉									
四百二十五	戊戌									
四百二十六	己亥									
四百二十七	庚子									
四百二十八	辛丑									
四百二十九	壬寅									
四百三十	癸卯									
四百三十一	甲辰									
四百三十二	乙巳									
四百三十三	丙午									
四百三十四	丁未									
四百三十五	戊申									
四百三十六	己酉									
四百三十七	庚戌									
四百三十八	辛亥									
四百三十九	壬子									
四百四十	癸丑									
四百四十一	甲寅									
四百四十二	乙卯									
四百四十三	丙辰									
四百四十四	丁巳									
四百四十五	戊午									
四百四十六	己未									
四百四十七	庚申									
四百四十八	辛酉									
四百四十九	壬戌									
四百五十	癸亥									
四百五十一	甲子									
四百五十二	乙丑									
四百五十三	丙寅									
四百五十四	丁卯									
四百五十五	戊辰									
四百五十六	己巳									
四百五十七	庚午									
四百五十八	辛未									
四百五十九	壬申									
四百六十	癸酉									
四百六十一	甲戌									
四百六十二	乙亥									
四百六十三	丙子									
四百六十四	丁丑									
四百六十五	戊寅									
四百六十六	己卯									
四百六十七	庚辰									
四百六十八	辛巳									
四百六十九	壬午									
四百七十	癸未									
四百七十一	甲申									
四百七十二	乙酉									
四百七十三	丙戌									
四百七十四	丁亥									
四百七十五	戊子									
四百七十六	己丑									
四百七十七	庚寅									
四百七十八	辛卯									
四百七十九	壬辰									
四百八十	癸巳									
四百八十一	甲午									
四百八十二	乙未									
四百八十三	丙申									
四百八十四	丁酉									
四百八十五	戊戌									
四百八十六	己亥									
四百八十七	庚子									
四百八十八	辛丑									
四百八十九	壬寅									
四百九十	癸卯									
四百九十一	甲辰									
四百九十二	乙巳									
四百九十三	丙午									
四百九十四	丁未									
四百九十五	戊申									
四百九十六	己酉									
四百九十七	庚戌									
四百九十八	辛亥									
四百九十九	壬子									
五百	癸丑									
五百一	甲寅									
五百二	乙卯									
五百三	丙辰									
五百四	丁巳									
五百五	戊午									
五百六	己未									
五百七	庚申									
五百八	辛酉									
五百九	壬戌									
五百十	癸亥									
五百十一	甲子									
五百十二	乙丑									
五百十三	丙寅									
五百十四	丁卯									
五百十五	戊辰									
五百十六	己巳									
五百十七	庚午									
五百十八	辛未									
五百十九	壬申									
五百二十	癸酉									
五百二十一	甲戌									
五百二十二	乙亥									
五百二十三	丙子									
五百二十四	丁丑									
五百二十五	戊寅									
五百二十六	己卯									
五百二十七	庚辰									
五百二十八	辛巳									
五百二十九	壬午									
五百三十	癸未									
五百三十一	甲申									
五百三十二	乙酉									
五百三十三	丙戌									
五百三十四	丁亥									
五百三十五	戊子									
五百三十六	己丑									
五百三十七	庚寅									
五百三十八	辛卯									
五百三十九	壬辰									
五百四十	癸巳									
五百四十一	甲午									
五百四十二	乙未									
五百四十三	丙申									
五百四十四	丁酉									
五百四十五	戊戌									
五百四十六	己亥									
五百四十七	庚子									
五百四十八	辛丑									
五百四十九	壬寅									
五百五十	癸卯									
五百五十一	甲辰									
五百五十二	乙巳									
五百五十三	丙午									
五百五十四	丁未									
五百五十五	戊申									
五百五十六	己酉									
五百五十七	庚戌									
五百五十八	辛亥									
五百五十九	壬子									
五百六十	癸丑									
五百六十一	甲寅									
五百六十二	乙卯									
五百六十三	丙辰									
五百六十四	丁巳									
五百六十五	戊午									
五百六十六	己未									
五百六十七	庚申									
五百六十八	辛酉									
五百六十九	壬戌									
五百七十	癸亥									
五百七十一	甲子									
五百七十二	乙丑									
五百七十三	丙寅									
五百七十四	丁卯									
五百七十五	戊辰									
五百七十六	己巳									
五百七十七	庚午									
五百七十八	辛未									
五百七十九	壬申									
五百八十	癸酉									
五百八十一	甲戌									
五百八十二	乙亥									
五百八十三	丙子									
五百八十四	丁丑									
五百八十五	戊寅									
五百八十六	己卯									
五百八十七	庚辰									
五百八十八	辛巳									
五百八十九	壬午									
五百九十	癸未									
五百九十一	甲申									
五百九十二	乙酉									
五百九十三	丙戌									
五百九十四	丁亥									
五百九十五	戊子									
五百九十六	己丑									
五百九十七	庚寅									
五百九十八	辛卯									
五百九十九	壬辰									
六百	癸巳									
六百一	甲午									
六百二	乙未									
六百三	丙申									
六百四	丁酉									
六百五	戊戌									
六百六	己亥									
六百七	庚子									
六百八	辛丑									
六百九	壬寅									
六百十	癸卯									
六百十一	甲辰									
六百十二	乙巳									
六百十三	丙午									
六百十四	丁未									
六百十五	戊申									
六百十六	己酉									
六百十七	庚戌									
六百十八	辛

奈良京七代九代十代異説アリ七代ト八万葉第一巻説也自元明至光仁也九代者続日本紀也自持統至光仁也十代者自持統至桓武也初ハ奈良ニイマス故ニ三説ノ中ニハ七代ヲ可用

五代 四月即位
桓武天皇 光仁太子治廿四年
七十六朋 為田村丸大将軍ト多夷ヲ討
諱山部

| | | |

盛国大同季中ノ鍛冶
神息云鍛冶平城天王御劔作ル寸五分之

五十一　五月即位　桓武太子号奈良御門治四年五十一崩
平城天皇
葬平城帝孫也
諱安殿

柿本人丸大同四年万葉集ヲ撰ス

| | | |

| | | |

女御 多賀幾子 藤原良相女

五十五 四月即位 仁明太子 治八年 世三崩号田村帝王ト此 朝藤原良房任太政大臣 四月改元 仁寿 忠仁公是也 王子十二人

文徳天皇

諱 道康 生吉御幸アリ

仁寿元年七月十三日未時薄氷ト云剱ヲ作長二尺五寸面ヨリ重成物見エトホル 此帝ノ御宇麻嶋ニ納ル

天安元年二月一日未兼白关ト云剱ヲ作長二尺五寸 此時左衛門尉成内書ニ納天徳御宇

| | | |

十四年八月廿五日源融任左大臣

五七 清和太子治八年八 十一崩号小松天皇 王子四十一人源氏 廿五人

陽成天皇

清和第三子治十年 貞明 譲 貞明 廿五日

十二	十三	十四	十五	十六	十七	十八	元慶	二	三	四	五
庚	辛	壬	癸	甲	乙	丙	丁	戊	己	庚	辛
刀	卯	辰	巳	午	未	申	酉	戌	亥	子	丑
在原行平二月十三日任参議 同六日左兵衛督五十五才	十月八日三品治部卿賀親王薨桓武第七子	摂政始任行平左衛門督 仁康親王薨四十	良数親王御誕生 行平任従三位太宰方帥	三井寺建立	法輪寺建立	走湯山神題号行平任治部卿 業平正月任左中将五十三					
十一	十二	十三	十四	乾符	二	三	四	五	六	廣明	中和

五八 三月即位 仁明第三子治三 一人又廿五人

光孝天皇

仁明第三子治十年 時康

六	七	八	仁和	二	三	四
壬	癸	甲	乙	丙	丁	戊
刀	卯	辰	巳	午	未	申
布留ノ瀬ノ御幸						
二	三	四	光啓	二	三	文徳

五九 十月即位 貞省

宇多天皇

光孝第三子治十年 又号寛平法王 賀茂臨時祭始之敢宝親王造八幡木像ノ

寛平	二	三	四	五
己	庚	辛	壬	癸
酉	戌	亥	子	丑
昭宗				
龍記	大順	二	景福	二

| | | |

元年 关未 三月菅原為雷乱動清涼殿都中恐怖名釈增命加持断念座主尊意於常殿持念加護

同八年庚刀 六月廿一日 菅原孝為雷震遍動内裏

十八	戊刀																
十九	紀卯																
二十	庚辰																
廿一	辛巳																
廿二	壬午																
延長	癸未	二	甲申	三	乙酉	四	丙戌	五	丁亥	六	戊子	七	己丑				
二	甲申	三	乙酉	四	丙戌	五	丁亥	六	戊子	七	己丑						
三	乙酉	四	丙戌	五	丁亥	六	戊子	七	己丑								
四	丙戌	五	丁亥	六	戊子	七	己丑										
五	丁亥	六	戊子	七	己丑												
六	戊子	七	己丑														
七	己丑																

観賢僧正祈雨霊驗

賜弘法大師号自入定八十七年目

観賢入滅六月十一日七十三

尊意僧正任座主

慈慧受戒十六才

五	長興	二	庚刀														
六	紀卯	三	辛辰	二	庚辰	七月延喜崩御四十五北山ニ御墓立											
竜徳	庚辰	四	壬午	三	辛巳	法皇崩御六十五才 七月十九日	二	庚刀									
二	辛巳	延長	癸未	四	壬午	平将門謀反	三	辛巳	二	庚辰							
三	壬午	二	甲申	祇園建立賜智勝大師号四十五年目	五	癸未	四	壬午	三	辛巳	二	庚辰					
三	癸未	二	甲申	叡山中堂焼	六	甲申	五	癸未	四	壬午	三	辛巳	二	庚辰			
同光	乙酉	三	丙戌	唐荘宗	二	乙酉	六	甲申	五	癸未	四	壬午	三	辛巳	二	庚辰	
二	丙戌	四	丁亥	明宗	三	丙戌	七	乙酉	六	甲申	五	癸未	四	壬午	三	辛巳	二 庚辰
三	丁亥	五	戊子	天成	四	丁亥			七	乙酉	六	甲申	五	癸未	四	壬午	三 辛巳
四	戊子	六	己丑								七	丙戌	六	乙酉	五	甲申	四 癸未
五	己丑												七	丙戌	六	乙酉	五 甲申
六	庚寅														七	丙戌	六 乙酉

六年 十月即位 醍醐第一子 治十六年 三十崩

朱雀院 紀友謀反

諱寛明 光源氏須広 被流王 三月皆

平前将軍良将ノ子将門之良処村岡五郎ハ第也以平皇盛被追罰将門并領旗将門被討頸京ニ入

八幡臨時ノ祭六月廿五日始之 将門被討頸入京

国立公文書館
National Archives of Japan

甲辰大和国葛下郡於當麻卿惠心誕生ス
父ハ部氏安部正親母ハ清原氏也高尾
寺觀音ニ奉三年甲子之

六十二　四月即位　醍醐第四子号二天暦
御門治廿一年四十
村上天皇　三崩御王子十九人
諱成明　應和年中ニ宗論アリ

壬生忠光此朝ノ人也大納言延光此朝
ノ人也撰後撰集連歌此朝ニ始紀淑望
ト云人撰朗詠集備前助友此朝ノ治ニ

丙辰六月廿一日ヨリ於清涼殿惠心五
日十座ノ御誦講奉執行故ニ此時任僧
都其後一切經開見給フ五度セラレ
一切經ノ中ヨリモ罪悪衆生撰要文往
生要集ト云三卷ヲ書制作ス後ニ大唐
渡来代重宝ト聞唐ニテハ惠心ヲハ名
源信ト来為朝夕礼拜云ヽ

四年庚申四月十五日清和三代孫経基
六孫王始テ源氏ヲ給ル此後任副將軍
天德四季九月廿三日大内焼内侍所南
殿梅飛移ル小野左大臣賴袖ヲヒロ
クルニ飛入玉フ

| | | |

冷泉院

村上第二子　治二年　五十三前　小鏡說醍醐御子　貞元二年

王子九人　清明此朝人也

諱憲平

大原野御幸　此廿二月

圓融院

六十四　九月即位　村上第五ノ子　治十五年　八十三崩　王子一人

八幡平野御幸

諱守平

花山院

六十五　肖即位　冷泉第一太子　治二年　卅一崩　撰拾遺集

諱師貞　順礼始

一條院

六十六　肖即位　圓融第一太子　治廿五年　卅二崩　大江匡衡此朝ノ人也　金岡繪士此朝ノ人

諱懷仁

傳前住助包此朝ノ鍛冶也

| | | |

四年八月十九日菅丞相薨御ノ後様々
依有祟以勅使贈左大臣官王ノ菅原
生テモ死テモ不離左右未令恍一ツノ
絶句ノ詩化現セル故ニ更ニ送大政大
臣王ノ故ニ菅原ノ灵有恍詩

| | | |

六十八 二月即位 一条第二子治廿年 廿九戊崩姫宮只一人
後一條院 諱敦成
備前信房此朝鍛治也

| | | |

七十 四月即位 後朱雀第一子治北
後冷泉院 三年四十四崩
諱親仁

永承三年九月 河内守頼信逃去号鎮守府将軍 嫡子頼義定将軍

| | | |

七十 後三條院 諱尊仁

七月即位 後朱雀第三子治四年 四十崩 日吉稻荷御幸 同住吉御幸アリ 頼義 皇位宗仕ヲ試時ノ宿願 果トテ一切經書

七十一 白河院 諱貞仁

十二月即位 後三条第一ノ太子 治十四年 七十七崩 王子 九人 八幡太郎義家 此朝ノ人也 父ハ伊与

頼義々々ニ三人ノ子アリ 嫡子ハ義家 二男賀茂二郎義綱 今ノ作仲先祖是也 三男新羅三郎義光 今ノ邊見武田小笠原ノ先祖是也 義家ニ有四人 男子長子 ハ對馬守義信 二男 河内判官義忠 三男 式部太輔義国 四男六条院為義

辛酉九月十四日三井ノ僧徒 叡山ヲ焼 同十五日 山徒三井寺ヲ焼

| | | |

七十三 十月即位 白河第二子治七一年
堀河院 廿九崩日續供御始也
諱善仁 王子三人

| | | |

栗田国安鍛冶終号藤三郎備前正恒
鍛冶終

| | | |

時政先祖ヲ尋レハ桓武天王ヨリ五代
常陸大掾国香其子ニ良盛其子ニ維将
其子直方其子ニ維方其子盛方其子ニ
阿多美禰自号工範其子ニ北条四郎時家
其子ニ北条四郎大夫時政桓武天王ヨリ時政十六代

七十六 土肖御位 鳥羽院第八ノ子治十四年
近衛院 十七崩卅 美福門院此時
諱 躰仁 於勝寺金泥一切経供養ス

| | | |

七八 二條院 諱守仁

二月即位 後白川第一子 治七年ヒ
蒲王子三人 滋仁ト相戦
保元平治乱是也

永暦元年七月十二日出雲守源矩俊
因被誅玉ラ 清和九代孫
同元年七月六日光保子光宗與業被流
門井中ラ自害

七九 六條院 諱順仁

七月即位 二条院第一子 治三年十
三ヲ崩

八十 高倉院 諱憲仁

二月即位 後白川第五子 治十二年
ヒ一崩后号建礼門院
清盛女也

| | | |

此朝自富士山光物出現国〻

二年於加茂次義仲与平家合戦

八十二 八月即位 高倉第四子治十五 胃改元 寿永 壬寅 二 朕 卯 五月廿一日平家一門都〻出本曽義仲都〻入テ仕征夷大将軍ニ一条次郎源忠頼六月十六日ヨリ頼朝卿ニテ誅誅

後鳥羽院 寿成 尊成 諱 里居 堀浦ニテ次信討死廿七 元暦 甲辰 元 文治 乙巳 十二月時政執権ニ仕五位 義経大膳大夫伝遣

譲国 望隠岐遷座 故号 隠岐院 置番 鎮治

撰新古今集

三条小鍛治宗近帝御剣鎮ル云〻作薩 十国住行行法師此朝鍛治

庚戌春比大地振毎日〻世度〻振事廿日 討其後毎日四五度ヅ〻又廿日討振ニ

号正三位大納言右大将源頼朝征夷大 将軍 文丑正月廿八日夜曽我十郎 資成同五 部時宗親ノ敵トテ 工藤資経ノ討故ニ則時自頼 朝兄弟共ニ被誅

建久 庚戌 三 朕 午 末 丁 後白河小原御幸 文覚入滅正月十五日

四 朕 巳 申 戊 東福寺棟上

五 酉 己 源頼朝上洛東大寺棟上 奥州ヨリ義経自害国 四月廿四日廿三同ク廃 討死廿八

六 戌 庚 源頼朝征夷大 将軍ニ任七月十六日 八幡勧請鶴岡

二 亥 辛 八幡勧請鶴岡頼朝征夷 大将軍ニ任七月十六日

三 子 壬 後白川崩御六十法名行 義朝七雀目全成安野法 勅命六月九三日於下野 国被誅 橋ノ悪禅師依

光宗 紹熙 庚戌 四 朕 未 癸 三河寺源範頼八月十七日豆州ニ被流 而被誅蒲冠者 是義朝六男

二 丑 甲 義時執権時政二男 畠山父子被討七月

寧宗 慶元 乙卯 五 朕 申 甲 寿福寺建立三月十三日

嘉泰 辛酉 二 朕 酉 乙 三月廿一日三浦和田義盛頼家征夷大将 軍ニ任七月十三日新田大 炊助義重辛正 月十四日法上奔ス義国世上 惣ル敦基也

開禧 乙丑 三 朕 戌 丙 十一月廿日東大寺供養頼家 出ル七月十九日宿ニ朝立迄九月 七日実朝征夷大将軍ニ任

四 朕 亥 丁 寿福寺建立三月十三日

元久 甲子 二 朕 子 戊 義時執権時政二男 畠山父子被討七月

三 朕 丑 己

二 朕 寅 庚

建仁 辛酉 元 朕 卯 辛 門前中納言定家五十 首奉哥

二 朕 辰 壬

三 朕 巳 癸

元久 甲子 二 朕 午 甲 西行入滅二月十五日九 十六

三 朕 未 乙 東朝逝去五十三頼家立 位五月十三日

四 朕 申 丙 摂原景時父子被誅 道教生

五 朕 酉 丁 上洛三月四日東大 寺大仏再興頼朝卜那ノ六 月廿五日関東下向ニ玉ヲ

承元 丙辰 四 朕 戌 戊 頼朝上洛

五 朕 亥 己

建暦 辛未 元 朕 子 庚 又号中院御所業明院内大臣 通親女

二 朕 丑 辛

三 朕 寅 壬

建保 癸酉 四 朕 卯 癸 土御門院 後鳥羽第二子治十 二年廿七崩葬久三 年阿州遷坐有之故 号阿波院

五 朕 辰 甲

六 朕 巳 乙

七 朕 午 丙

八 朕 未 丁

九 朕 申 戊

正治 己未 元 朕 酉 己 胃改元 東朝逝去五十三頼家立 位五月十三日

二 朕 戌 庚

建仁 庚申 元 朕 亥 辛 摂原景時父子被誅 道教生

二 朕 子 壬

三 朕 丑 癸

元久 甲子 二 朕 寅 甲 寿福寺建立三月十三日

三 朕 卯 乙

建仁 辛酉 二 朕 辰 丙 三月廿一日三浦和田義盛頼家征夷大将 軍ニ任七月十三日新田大 炊助義重辛正 月十四日法上奔ス義国世上 惣ル敦基也

三 朕 巳 丁 十一月廿日東大寺供養頼家 出ル七月十九日宿ニ朝立迄九月 七日実朝征夷大将軍ニ任

四 朕 午 戊

五 朕 未 己

正治 己未 二 朕 申 庚 摂原景時父子被誅 道教生

三 朕 酉 辛

四 朕 戌 壬

五 朕 亥 癸

建仁 辛酉 元 朕 子 甲 門前中納言定家五十 首奉哥

二 朕 丑 乙

三 朕 寅 丙

四 朕 卯 丁

五 朕 辰 戊

六 朕 巳 己

七 朕 午 庚

八 朕 未 辛

九 朕 申 壬

十 朕 酉 癸

建久 庚戌 九 朕 戌 甲 源頼朝上洛東大寺棟上

十 朕 亥 乙

十一 朕 子 丙

十二 朕 丑 丁

十三 朕 寅 戊

十四 朕 卯 己

十五 朕 辰 庚

十六 朕 巳 辛

十七 朕 午 壬

十八 朕 未 癸

正治 己未 元 朕 申 甲 摂原景時父子被誅 道教生

二 朕 酉 乙

三 朕 戌 丙

四 朕 亥 丁

五 朕 子 戊

六 朕 丑 己

七 朕 寅 庚

八 朕 卯 辛

九 朕 辰 壬

十 朕 巳 癸

建仁 辛酉 元 朕 午 甲 門前中納言定家五十 首奉哥

二 朕 未 乙

三 朕 申 丙

四 朕 酉 丁

五 朕 戌 戊

六 朕 亥 己

七 朕 子 庚

八 朕 丑 辛

九 朕 寅 壬

十 朕 卯 癸

元久 甲子 元 朕 辰 甲 寿福寺建立三月十三日

二 朕 巳 乙

三 朕 午 丙

四 朕 未 丁

五 朕 申 戊

六 朕 酉 己

七 朕 戌 庚

八 朕 亥 辛

九 朕 子 壬

十 朕 丑 癸

建仁 辛酉 元 朕 寅 甲 門前中納言定家五十 首奉哥

二 朕 卯 乙

三 朕 辰 丙

四 朕 巳 丁

五 朕 午 戊

六 朕 未 己

七 朕 申 庚

八 朕 酉 辛

九 朕 戌 壬

十 朕 亥 癸

元久 甲子 元 朕 子 甲 寿福寺建立三月十三日

二 朕 丑 乙

三 朕 寅 丙

四 朕 卯 丁

五 朕 辰 戊

六 朕 巳 己

七 朕 午 庚

八 朕 未 辛

九 朕 申 壬

十 朕 酉 癸

建仁 辛酉 元 朕 戌 甲 門前中納言定家五十 首奉哥

二 朕 亥 乙

三 朕 子 丙

四 朕 丑 丁

五 朕 寅 戊

六 朕 卯 己

七 朕 辰 庚

八 朕 巳 辛

九 朕 午 壬

十 朕 未 癸

元久 甲子 元 朕 申 甲 寿福寺建立三月十三日

公卌
順徳院　後鳥羽第三子治十一年四十八崩建久三年八月佐渡ニ遷有之故号佐渡院
諱守成
後久我大政大臣此朝人也

甲戌子壽九義盛餘類企謀反大将ニ取立故建保二年十一月十三日自害
時政子兄ヲ宗時次男義時三男時房同女子二人一人ヲハ頼朝御臺一人白山又妻トナル
栗田口藤兵衛国吉此朝鍛治同備前助重終備前鍛治為吉終

建永（改元）丙刀	兼元（十月改元）丁外	二 戊辰	三 己巳	四 庚午	建暦（三月改元）辛未	二 壬申	建保 癸酉	二 甲戌	三 乙亥	四 丙子	五 丁丑
	嵯峨大佛供養	後深草院御誕生		春日御幸　取寛入滅十二月十日八十	於天王寺一切経一旦書写供養	内裏花御覧　後鳥羽院大裏御幸ア哥讀玉フ	和田義盛被誅	泰議雅経大内百首哥召人数 山徒三井寺ヲ焼	時政死七十八義時執権定号相摸守ト	従三位家隆大内百首哥給フ人数入道前大政大臣御門ヘ奉百首哥	

公五
月輪廢帝　号高倉院順徳第二子治六十日業久三年四月七日受禅同七月八日九条徴行故号九条廃帝
諱懐成

公六
後堀河院　高倉孫也治十二年廿三崩
諱茂仁

撰新勅撰集ヲ

頼経ハ都光明峯寺殿御子峯寺殿為義聲也故頼朝ニ従ヒ号ニ右近少将藤原頼経征夷大将軍ト

六 戊刀	業久 己卯	二 庚辰	三 辛巳	貞應 壬午	二 癸未	元仁 甲申	嘉禄 乙酉	二 丙戌	安貞 丁亥	二 戊子	寛喜 己丑
正月廿七日實朝若宮公暁被誅玉ヲ別當頼家御子号ス公暁法師ト	二位尼居將軍位七年治世		平義時引率東兵ヲ京都ヲ攻治勢田合戦ス後鳥羽院隠岐奉流同宮三人	日運上人於房ニ二月誕生			二位尼逃去六十九七月三日藤原頼経大納言自都御下向九条殿御子ニ定将軍	頼経征夷大将軍位正月廿七日	我時死去其子泰時執権定三男号相摸守ト		
十一	十二	十三	十四	十五	十六	十七	理宗 十四	室慶	三	紹定	二

後堀河第一子治十年

二 庚 戌

三 辛 亥 成賢入寂九月十九日七十真言祖師

四 壬 子 貞永 元 壬 申 足式目、八月十日

五 癸 丑 天福 元 癸 酉

六 甲 寅 文暦 元 甲 戌

七 乙 卯 嘉禎 元 乙 亥 道教入滅五月廿三日廿七真言祖師

八 丙 辰 暦仁 元 丙 子 七月廿三日鎌倉大佛立

九 丁 巳 延應 元 丁 丑 日蓮出家十九才

十 戊 午 仁治 元 戊 寅

二 己 未 寛元 元 己 卯 四月廿四日賴嗣亡將軍賴経子也

三 庚 申 寶治 元 庚 辰 三月西園寺家花御覧有御幸

四 辛 酉 建長 元 辛 巳 小佐坂地藏堂建立

五 壬 戌 正嘉 元 壬 午 大地震

六 癸 亥 正元 元 癸 未 三月廿二日 後嵯峨院崩 後深草院即位

七 甲 子 文應 元 甲 申 二月廿六日 後嵯峨院崩 後深草院即位

八 乙 丑 弘長 元 乙 酉 二月廿八日 日蓮念仏無門業見始也

九 丙 寅 文永 元 丙 戌 十月 蒙古来寇

十 丁 卯 建治 元 丁 亥 八月 異国降伏祈禱

十一 戊 辰 弘安 元 戊 子 四月 改元 閏七月 大風 大船破損

十二 己 巳 正應 元 己 丑 八月 改元

三 庚 午 永仁 元 庚 寅 三月 改元

四 辛 未 正安 元 辛 卯 閏四月 改元

五 壬 申 乾元 元 壬 辰 八月 改元

六 癸 酉 嘉元 元 癸 巳 四月 改元

七 甲 戌 徳治 元 甲 午 八月 改元

八 乙 亥 延慶 元 乙 未 八月 改元

九 丙 子 應長 元 丙 申 四月 改元

十 丁 丑 正和 元 丁 酉 三月 改元

十一 戊 寅 文保 元 戊 戌 二月 改元

十二 己 卯 元應 元 己 亥 四月 改元

三 庚 辰 元亨 元 庚 子 二月 改元

四 辛 巳 正中 元 辛 丑 三月 改元

五 壬 午 嘉暦 元 壬 寅 四月 改元

六 癸 未 元徳 元 癸 卯 八月 改元

七 甲 申 元弘 元 甲 辰 八月 改元

八 乙 酉 建武 元 乙 巳 二月 改元

九 丙 戌 延元 元 丙 午 二月 改元

十 丁 亥 興国 元 丁 未 八月 改元

十一 戊 子 正平 元 戊 申 八月 改元

十二 己 丑 建徳 元 己 酉 八月 改元

三 庚 寅 文中 元 庚 戌 三月 改元

四 辛 卯 天授 元 辛 亥 四月 改元

五 壬 辰 弘和 元 壬 子 閏十月 改元

六 癸 巳 元中 元 癸 丑 二月 改元

七 甲 午 明徳 元 甲 寅 閏十月 改元

八 乙 未 応永 元 乙 卯 八月 改元

九 丙 申 正長 元 丙 辰 九月 改元

十 丁 酉 永享 元 丁 巳 二月 改元

十一 戊 戌 嘉吉 元 戊 午 七月 改元

十二 己 亥 文安 元 己 未 三月 改元

三 庚 子 宝徳 元 庚 申 七月 改元

四 辛 丑 享徳 元 辛 酉 四月 改元

五 壬 寅 康正 元 壬 戌 十月 改元

六 癸 卯 長禄 元 癸 亥 二月 改元

七 甲 辰 寛正 元 甲 子 三月 改元

八 乙 巳 文正 元 乙 丑 二月 改元

九 丙 午 応仁 元 丙 寅 三月 改元

十 丁 未 文明 元 丁 卯 三月 改元

十一 戊 申 長享 元 戊 辰 七月 改元

十二 己 酉 延徳 元 己 巳 二月 改元

三 庚 戌 明応 元 庚 午 八月 改元

四 辛 亥 文亀 元 辛 未 二月 改元

五 壬 子 永正 元 壬 申 八月 改元

六 癸 丑 大永 元 癸 酉 八月 改元

七 甲 寅 享禄 元 甲 戌 七月 改元

八 乙 卯 天文 元 乙 亥 七月 改元

九 丙 辰 弘治 元 丙 子 十月 改元

十 丁 巳 永禄 元 丁 丑 十月 改元

十一 戊 午 元亀 元 戊 寅 四月 改元

十二 己 未 天正 元 己 卯 閏正月 改元

三 庚 申 文禄 元 庚 辰 正月 改元

四 辛 酉 慶長 元 辛 巳 十月 改元

五 壬 戌 元和 元 壬 午 九月 改元

六 癸 亥 寛永 元 癸 未 十二月 改元

七 甲 子 正保 元 甲 申 九月 改元

八 乙 丑 慶安 元 乙 酉 二月 改元

九 丙 寅 承応 元 丙 戌 九月 改元

十 丁 卯 明暦 元 丁 亥 七月 改元

十一 戊 辰 万治 元 戊 子 四月 改元

十二 己 巳 寛文 元 己 丑 九月 改元

三 庚 午 延宝 元 庚 寅 九月 改元

四 辛 未 天和 元 辛 卯 二月 改元

五 壬 申 貞享 元 壬 辰 九月 改元

六 癸 酉 元禄 元 癸 巳 十月 改元

七 甲 戌 宝永 元 甲 午 十月 改元

八 乙 亥 正徳 元 乙 未 二月 改元

九 丙 子 享保 元 丙 申 四月 改元

十 丁 丑 元文 元 丁 酉 二月 改元

十一 戊 寅 寛保 元 戊 戌 二月 改元

十二 己 卯 延享 元 己 亥 二月 改元

三 庚 辰 寛延 元 庚 子 十月 改元

四 辛 巳 宝暦 元 辛 丑 二月 改元

五 壬 午 明和 元 壬 寅 二月 改元

六 癸 未 安永 元 癸 卯 二月 改元

七 甲 申 天明 元 甲 辰 閏正月 改元

八 乙 酉 寛政 元 乙 巳 正月 改元

九 丙 戌 享和 元 丙 午 二月 改元

十 丁 亥 文化 元 丁 未 二月 改元

十一 戊 子 文政 元 戊 申 十二月 改元

十二 己 丑 天保 元 己 酉 十二月 改元

三 庚 寅 弘化 元 庚 戌 二月 改元

四 辛 卯 嘉永 元 辛 亥 二月 改元

五 壬 辰 安政 元 壬 子 三月 改元

六 癸 巳 万延 元 癸 丑 二月 改元

七 甲 午 文久 元 甲 寅 二月 改元

八 乙 未 元治 元 乙 卯 二月 改元

九 丙 申 慶応 元 丙 辰 二月 改元

十 丁 酉 明治 元 丁 巳 九月 改元

十一 戊 戌 大正 元 戊 午 七月 改元

十二 己 亥 昭和 元 己 未 十二月 改元

三 庚 子 平成 元 庚 申 一月 改元

四 辛 丑 令和 元 辛 酉 五月 改元

後堀河第一子治十年

二 庚 戌

三 辛 亥 成賢入寂九月十九日七十真言祖師

四 壬 子 貞永 元 壬 申 足式目、八月十日

五 癸 丑 天福 元 癸 酉

六 甲 寅 文暦 元 甲 戌

七 乙 卯 嘉禎 元 乙 亥 道教入滅五月廿三日廿七真言祖師

八 丙 辰 暦仁 元 丙 子 七月廿三日鎌倉大佛立

九 丁 巳 延應 元 丁 丑 日蓮出家十九才

十 戊 午 仁治 元 戊 寅

二 己 未 寛元 元 己 卯 四月廿四日賴嗣亡將軍賴経子也

三 庚 申 寶治 元 庚 辰 三月西園寺家花御覧有御幸

四 辛 酉 建長 元 辛 巳 小佐坂地藏堂建立

五 壬 戌 正嘉 元 壬 午 大地震

六 癸 亥 正元 元 癸 未 三月廿二日 後嵯峨院崩 後深草院即位

七 甲 子 文應 元 甲 申 二月廿六日 後嵯峨院崩 後深草院即位

八 乙 丑 弘長 元 乙 酉 二月廿八日 日蓮念仏無門業見始也

九 丙 寅 文永 元 丙 戌 十月 蒙古来寇

十 丁 卯 建治 元 丁 亥 八月 異国降伏祈禱

十一 戊 辰 弘安 元 戊 子 四月 改元 閏七月 大風 大船破損

十二 己 巳 正應 元 己 丑 八月 改元

三 庚 午 永仁 元 庚 寅 三月 改元

四 辛 未 正安 元 辛 卯 閏四月 改元

五 壬 申 乾元 元 壬 辰 八月 改元

六 癸 酉 嘉元 元 癸 巳 四月 改元

七 甲 戌 徳治 元 甲 午 八月 改元

八 乙 亥 延慶 元 乙 未 八月 改元

九 丙 子 應長 元 丙 申 四月 改元

十 丁 丑 正和 元 丁 酉 三月 改元

十一 戊 寅 文保 元 戊 戌 二月 改元

十二 己 卯 元應 元 己 亥 四月 改元

三 庚 辰 元亨 元 庚 子 二月 改元

四 辛 巳 正中 元 辛 丑 三月 改元

五 壬 午 嘉暦 元 壬 寅 四月 改元

六 癸 未 元徳 元 癸 卯 八月 改元

七 甲 申 元弘 元 甲 辰 八月 改元

八 乙 酉 建武 元 乙 巳 二月 改元

九 丙 戌 延元 元 丙 午 二月 改元

十 丁 亥 興国 元 丁 未 八月 改元

十一 戊 子 正平 元 戊 申 八月 改元

十二 己 丑 建徳 元 己 酉 八月 改元

三 庚 寅 文中 元 庚 戌 三月 改元

四 辛 卯 天授 元 辛 亥 四月 改元

五 壬 辰 弘和 元 壬 子 閏十月 改元

六 癸 巳 元中 元 癸 丑 二月 改元

七 甲 午 明徳 元 甲 寅 閏十月 改元

八 乙 未 応永 元 乙 卯 八月 改元

九 丙 申 正長 元 丙 辰 九月 改元

十 丁 酉 永享 元 丁 巳 二月 改元

十一 戊 戌 嘉吉 元 戊 午 七月 改元

十二 己 亥 文安 元 己 未 三月 改元

三 庚 子 宝徳 元 庚 申 七月 改元

四 辛 丑 享徳 元 辛 酉 四月 改元

五 壬 寅 康正 元 壬 戌 十月 改元

六 癸 卯 長禄 元 癸 亥 二月 改元

七 甲 辰 寛正 元 甲 子 三月 改元

八 乙 巳 文正 元 乙 丑 二月 改元

九 丙 午 応仁 元 丙 寅 三月 改元

十 丁 未 文明 元 丁 卯 三月 改元

十一 戊 申 長享 元 戊 辰 七月 改元

十二 己 酉 延徳 元 己 巳 二月 改元

三 庚 戌 明応 元 庚 午 八月 改元

四 辛 亥 文亀 元 辛 未 二月 改元

五 壬 子 永正 元 壬 申 八月 改元

六 癸 丑 大永 元 癸 酉 八月 改元

七 甲 寅 享禄 元 甲 戌 七月 改元

八 乙 卯 天文 元 乙 亥 七月 改元

九 丙 辰 弘治 元 丙 子 十月 改元

十 丁 巳 永禄 元 丁 丑 十月 改元

十一 戊 午 元亀 元 戊 寅 四月 改元

十二 己 未 天正 元 己 卯 閏正月 改元

三 庚 申 文禄 元 庚 辰 正月 改元

四 辛 酉 慶長 元 辛 巳 十月 改元

五 壬 戌 元和 元 壬 午 九月 改元

六 癸 亥 寛永 元 癸 未 十二月 改元

七 甲 子 正保 元 甲 申 九月 改元

八 乙 丑 慶安 元 乙 酉 二月 改元

九 丙 寅 承応 元 丙 戌 九月 改元

十 丁 卯 明暦 元 丁 亥 七月 改元

十一 戊 辰 万治 元 戊 子 四月 改元

十二 己 巳 寛文 元 己 丑 九月 改元

三 庚 午 延宝 元 庚 寅 九月 改元

四 辛 未 天和 元 辛 卯 二月 改元

五 壬 申 貞享 元 壬 辰 九月 改元

六 癸 酉 元禄 元 癸 巳 十月 改元

七 甲 戌 宝永 元 甲 午 十月 改元

八 乙 亥 正徳 元 乙 未 二月 改元

九 丙 子 享保 元 丙 申 四月 改元

十 丁 丑 元文 元 丁 酉 二月 改元

十一 戊 寅 寛保 元 戊 戌 二月 改元

十二 己 卯 延享 元 己 亥 二月 改元

三 庚 辰 寛延 元 庚 子 十月 改元

四 辛 巳 宝暦 元 辛 丑 二月 改元

五 壬 午 明和 元 壬 寅 二月 改元

六 癸 未 安永 元 癸 卯 二月 改元

七 甲 申 天明 元 甲 辰 閏正月 改元

八 乙 酉 寛政 元 乙 巳 正月 改元

九 丙 戌 享和 元 丙 午 二月 改元

十 丁 亥 文化 元 丁 未 二月 改元

十一 戊 子 文政 元 戊 申 十二月 改元

十二 己 丑 天保 元 己 酉 十二月 改元

三 庚 寅 弘化 元 庚 戌 二月 改元

四 辛 卯 嘉永 元 辛 亥 二月 改元

五 壬 辰 安政 元 壬 子 三月 改元

六 癸 巳 万延 元 癸 丑 二月 改元

七 甲 午 文久 元 甲 寅 二月 改元

八 乙 未 元治 元 乙 卯 二月 改元

九 丙 申 慶応 元 丙 辰 二月 改元

十 丁 酉 明治 元 丁 巳 九月 改元

十一 戊 戌 大正 元 戊 午 七月 改元

十二 己 亥 昭和 元 己 未 十二月 改元

三 庚 子 平成 元 庚 申 一月 改元

四 辛 丑 令和 元 辛 酉 五月 改元

国立公文書館
National Archives of Japan

備前鍛冶守家終

九十 亀山院 天皇御位 後嵯峨第二子 治十五年 六十二崩 号禅林寺法皇
諱恒仁
撰續拾遺集

備前真長此朝鍛冶

| | | |

撰王業集

九主 伏見院 後深草第一子治十一年 諱熙仁 号持明院

弘安	十	九	八	七	六	五	四	三	二	正應	十	九	八	七	六	五	四
十	癸酉	壬申	辛未	庚午	己巳	戊辰	丁卯	丙寅	乙丑	甲子	癸亥	壬戌	辛酉	庚申	己未	戊午	丁巳
十一月十四日八幡宮炎焼大覚入寂七月廿四日																	

九十四 後二條院 諱邦治 後宇多太子治六年

| | | |

| | | |

百代 崇光院 光嚴太子治二年号後光明院

百一 後光嚴院 光嚴帝二子治七年 諱弥仁

觀應	庚刀	上楊民部顕定関東下向							十
二	辛卯	正月十七日高師冬於甲斐自害 二月廿六日師直師泰被誅							十一
文和	壬辰	夢窓入滅 諡妙智国師 源頼春三月廿日於京都討死号光勝院殿							十二
二	癸巳								十三
三	甲午	寶篋入滅七月一日七十九							十四
四	乙未								十五
延文	丙申	鎌倉移本御戸開							十六
二	丁酉	天下一統享春和元年以来百七十年 鄙ニ第基氏定將軍伺尊氏御子							十七
三	戊戌								十八
四	己亥								十九
五	庚子								二十
康安	辛丑								廿一

鎌倉住九郎三郎秋廣此朝假治

菅原国長應安北假治同鎌倉行光藤三郎同自吉辰王九

周阿素眼此時代出世也 故有問学也 連歌上手也

百二代 後圓融院 後光嚴院太子治十年

貞治	壬刀	畠山伊豆城落							
二	癸亥	上楊民部太輔 更官領							
三	甲辰	世良田父子三人被誅							
四	乙巳	八月五日大風吹							
五	丙午	八月廿一日長一寸霰降							
六	丁未								
應安	戊申								
二	己酉								
三	庚戌								
四	辛亥								
五	壬子	左馬頭左兵衛督 民滿定將軍号永安寺殿鎌倉法名道仙基氏御子之							
六	癸丑								

| | | |

五 戊 持氏誕生父滿兼

六 己巳 庚辰

七 庚辰

八 辛巳

九 壬午

十 癸未

十一 甲申

十二 乙酉 十一月十五日巧海法印入滅六十三 仙波佛寺院是也

十三 丙戌

十四 丁亥

十五 戊子

十六 己丑 都鄙都義滿逝去左大將号鹿苑院又号相国寺殿法名道義 都義持定將軍内大臣左大將号勝定院殿

十七 庚寅 下野那須地獄涌出 持氏御元服十三 又鎌倉三号従三位左兵衛督

十八 辛卯

十九 壬辰 持氏定將軍号長春院殿 清和源氏末世孫也

二十 癸巳

廿一 甲午 十月六日鎌倉佐々介戰 持氏駿河落玉ヲ

廿二 乙未 宵峡入滅七月七日

廿三 丙申

廿四 丁酉

廿五 戊戌

廿六 己亥

廿七 庚子

廿八 辛丑 八月十五日夜大風吹

鎌倉御在世事従頼朝持氏迄十五代治 凡四年ヨリ應永八一年甲午迄相續年号 二百十六年

真下滿廣罪相阿此朝人也連哥師

百代 稱光院 治十六年

百五代

後花薗院

治三十六年

宗砌智薀此朝人也連歌師永享年中ヨリ出世ス

十九	壬午										
三十	癸未										
卅一	甲申										
卅二	乙酉										
卅三	丙戌										
卅四	丁亥										
正長	戊子										
永享	己丑										
二	庚寅										
三	辛卯										
四	壬辰										
五	癸巳										

八月五日大雨降大水入、天王丸誕生

嫡子号大若君後義久

癸枯六月人死

後王丸誕生二男

六	甲午										
七	乙未										
八	丙申	印融法印誕生									
九	丁酉	八月十四日大風吹天下西分始延文三年戊戌以来八十一年成氏御誕生小名万千代殿申又持氏母菊田女									
十	戊戌										
十一	己亥	三月十日持氏四十二御自害同十四日ヨリ鎌倉御在世三百四十年日本国勢衆結城城責天下乱是也									
十二	庚子										
嘉吉	辛丑	四月十六日結城城落持氏御子二人都ヘ被生取玉ノ									
二	壬寅	若君三人鎌倉入一人ハ家督一人犬御堂上楊右京亮定官領父安房守									
三	癸卯										
文安	甲辰										
二	乙巳										

依天王丸元服事上杉安房守山内出上野介越都将軍倫旨御旗申下持氏奉責同年都義教赤松殿亭ニテ被誅玉ノ元年九月十八日持氏御子二男彼王丸十三ヲ三男康王丸十一ヲ潜於樽井道場ニ被誅嫡子顕王丸十三ヲ持氏同事自害

一人ハ社家定給

三	丙辰					
四	丁巳					
五	戊午					
宝徳	己未					
二	庚申					
三	辛酉					
享徳	壬戌					
二	癸亥					
三	甲子					
二	乙丑	関八州皆以成敵雖然長尾左衛門昌賢上杉民部太輔引越如元打平八ツ安全成	右京亮憲忠於鎌倉被誅此時	关西上杉		
康正	丙寅					
二	丁卯					
長禄	戊辰					

二	己巳					
三	庚午					
寛正	辛未					
二	壬申					
三	癸酉					
文正	甲戌					
五	乙亥					
四	丙子					
三	丁丑					
二	戊寅					
文明	己卯					
二	庚辰					
応仁	辛巳					
二	壬午					

百六代
後土御門院

専順宗祇紹永此朝人也

二	癸未	九月四日上総ヵギ城落 大旱魃人死				
三	甲申					
文正	乙酉					
五	丙戌	源義尚誕生都将軍也				
四	丁亥					
三	戊子	正月廿二日夜戌時天如大鼓音鳴物ニ又光物飛也				
二	己丑					
寛正	庚寅	七月一日未刻日蝕ノヲヲ闇入星出ス				
二	辛卯					
三	壬辰	正月十二日浅草寺焼雷火ニテ				
二	癸巳					
応仁	甲午					
二	乙未					
文明	丙申					

三	丁酉					
四	戊戌					
五	己亥					
六	庚子					
七	辛丑					
八	壬寅					
九	癸卯					
十	甲辰					
十一	乙巳					
十二	丙午					
十三	丁未					
十四	戊申					
十五	己酉					
十六	庚戌					
十七	辛亥					
十八	壬子					
十九	癸丑					
二十	甲寅					
廿一	乙卯					
廿二	丙辰					
廿三	丁巳					
廿四	戊午					
廿五	己未					
廿六	庚申					
廿七	辛酉					
廿八	壬戌					
廿九	癸亥					
三十	甲子					
卅一	乙丑					
卅二	丙寅					
卅三	丁卯					
卅四	戊辰					
卅五	己巳					
卅六	庚午					
卅七	辛未					
卅八	壬申					
卅九	癸酉					
四十	甲戌					
四一	乙亥					
四二	丙子					
四三	丁丑					
四四	戊寅					
四五	己卯					
四六	庚辰					
四七	辛巳					
四八	壬午					
四九	癸未					
五十	甲申					
五一	乙酉					
五二	丙戌					
五三	丁亥					
五四	戊子					
五五	己丑					
五六	庚寅					
五七	辛卯					
五八	壬辰					
五九	癸巳					
六十	甲午					
六一	乙未					
六二	丙申					
六三	丁酉					
六四	戊戌					
六五	己亥					
六六	庚子					
六七	辛丑					
六八	壬寅					
六九	癸卯					
七十	甲辰					
七一	乙巳					
七二	丙午					
七三	丁未					
七四	戊申					
七五	己酉					
七六	庚戌					
七七	辛亥					
七八	壬子					
七九	癸丑					
八十	甲寅					
八一	乙卯					
八二	丙辰					
八三	丁巳					
八四	戊午					
八五	己未					
八六	庚申					
八七	辛酉					
八八	壬戌					
八九	癸亥					
九十	甲子					
九一	乙丑					
九二	丙寅					
九三	丁卯					
九四	戊辰					
九五	己巳					
九六	庚午					
九七	辛未					
九八	壬申					
九九	癸酉					
百	甲戌					
百一	乙亥					
百二	丙子					
百三	丁丑					
百四	戊寅					
百五	己卯					
百六	庚辰					
百七	辛巳					
百八	壬午					
百九	癸未					
百十	甲申					
百一	乙酉					
百二	丙戌					
百三	丁亥					
百四	戊子					
百五	己丑					
百六	庚寅					
百七	辛卯					
百八	壬辰					
百九	癸巳					
百十	甲午					
百一	乙未					
百二	丙申					
百三	丁酉					
百四	戊戌					
百五	己亥					
百六	庚子					
百七	辛丑					
百八	壬寅					
百九	癸卯					
百十	甲辰					
百一	乙巳					
百二	丙午					
百三	丁未					
百四	戊申					
百五	己酉					
百六	庚戌					
百七	辛亥					
百八	壬子					
百九	癸丑					
百十	甲寅					
百一	乙卯					
百二	丙辰					
百三	丁巳					
百四	戊午					
百五	己未					
百六	庚申					
百七	辛酉					
百八	壬戌					
百九	癸亥					
二十	甲子					
二一	乙丑					
二二	丙寅					
二三	丁卯					
二四	戊辰					
二五	己巳					
二六	庚午					
二七	辛未					
二八	壬申					
二九	癸酉					
三十	甲戌					
三一	乙亥					
三二	丙子					
三三	丁丑					
三四	戊寅					
三五	己卯					
三六	庚辰					
三七	辛巳					
三八	壬午					
三九	癸未					
四十	甲申					
四一	乙酉					
四二	丙戌					
四三	丁亥					
四四	戊子					
四五	己丑					
四六	庚寅					
四七	辛卯					
四八	壬辰					
四九	癸巳					
五十	甲午					
五一	乙未					
五二	丙申					
五三	丁酉					
五四	戊戌					
五五	己亥					
五六	庚子					
五七	辛丑					
五八	壬寅					
五九	癸卯					
六十	甲辰					
六一	乙巳					
六二	丙午					
六三	丁未					
六四	戊申					
六五	己酉					
六六	庚戌					
六七	辛亥					
六八	壬子					
六九	癸丑					
七十	甲寅					
七一	乙卯					
七二	丙辰					
七三	丁巳					
七四	戊午					
七五	己未					
七六	庚申					
七七	辛酉					
七八	壬戌					
七九	癸亥					
八十	甲子					
八一	乙丑					
八二	丙寅					
八三	丁卯					
八四	戊辰					
八五	己巳					
八六	庚午					
八七	辛未					
八八	壬申					
八九	癸酉					
九十	甲戌					
九一	乙亥					
九二	丙子					
九三	丁丑					
九四	戊寅					
九五	己卯					
九六	庚辰					
九七	辛巳					
九八	壬午					
九

| | | |

於立川原九月廿五日山内上杉顕定扇谷上杉朝良合戦朝良軍敗太田下野守為始多兵死其暮越後軍兵出十二月廿七日相次竹田城責落翌年三月七日諸

三	甲乙												
四	乙丑												
五	丙寅												
六	丁卯												
七	戊辰	大地半時計海辺地振ヤメハ坤方ニテ太鼓ヲ打	頼朝逝去三百年										
八	己巳	春比叡山中堂同僧坊細川殿被焼											
九	庚午	六月、始大水入、武州入間川羽根倉、橋此時絶											
十	辛未	大旱											
十一	壬申	春比大飢饉入万民死											
十二	癸酉												
十三	甲戌												
十四	乙亥												
永正	丙子	正月一日甲子也九月立河原合戦此後軍兵出始是也											
二	丁丑	後大炎万民死同大飢饉村此時絶於武中野陣ヲ太田六郎右衛門被討備中守立遺訴											
三	戊寅												
四	己卯												
五	庚辰												
六	辛巳												
七	壬午												
八	癸未												
九	甲申												
十	乙酉												
十一	丙戌												
十二	丁亥												
十三	戊子												
十四	己丑												

三	丙辰	五月三日富士御堂鐘鋳	瀧音寺造立										
四	丁巳	政氏高基父子御不和											
五	戊午	源晴氏御誕生父高基											
六	己未												
七	庚申												
八	辛酉	八月八日大風吹											
九	壬戌	六月十八日政氏古河出小山ニ移号ニ従四位左馬頭											
十	癸亥	宇都宮岩城民部太輔常次ノ輿ヲ引辛巳ヨリ失取八月十六日辰刻軍始ル刻迄戦ヲ騎討数衆総十騎計敗国ス											
十一	甲子												
十二	乙丑	七月三浦落居某次郎討死十二月大雪降入間川渡氏康誕生父氏綱											
十三	丙寅	七月十三日大風吹高野山建立七百年											
十四	丁卯												

| | | |

乙巳 秋比難波田弾正以討源春氏上楯憲正上楯朝定奉始武上下常陸下総五ヶ国軍兵八千騎引率川越巻日々責尼不叶終年越翌年丙午平氏康為後詰三千騎ヲ四月九日彼陣際押寄合戦春氏軍敗ル倉賀野参河守小野因幡守被ル始三千余人討死則日松山落居其年九月資政松山ヲ忍取翌年未十二月九日松山ニ入上田又次郎ヲ扱替資政岩付ニ移上田ノ企上謀叛氏康一同ス同十三日氏康六十騎ニテ岩付ヘ巻年越戊申正月十八日資政氏康一同ノ陣引

甲刀 十月四日 平氏康古河ヘ責落ス春氏父子相州羽田野ヘ奉流義氏立位移筥西

戊午 四月二日 義氏八幡宮参詣先女房十二騎次御輿十二丁次馬上三騎先一色次佐々木次梶原其日品川妙黒寺御滞留

己未 四月 長尾景虎為上洛南門ヘ再ヒ此時景虎有勅任撿非違使五位九源景虎同馬管領職七月三日越後下向庚申九月景虎上ル乱入

乙丑 義輝被誅歟松永弾正

十一	壬辰		
十二	癸巳	氏資生父資政母難波田弾正女	
十三	甲午		
十四	乙未		
十五	丙申	難波田弾正討死四月九日法名善銀	
十六	丁酉		
十七	戊戌	梶原誕生父資政母大石道俊女	
十八	己亥		
十九	庚子	平井落居憲正白井ヘ入	
二十	辛丑	白井落此時憲正越後落ル小見ヶ嶽落居瀧若丸伊豆被生取	
廿一	壬寅		
廿二	癸卯		

廿三	甲辰	弘法入定七百廿季 瀧若伊豆ノ被誅	
廿四	乙巳	筑波御堂普請	
弘治	丙午	瀧若成悪実五月三十日	関相及小田原討入地振故豆州奉崇瀧若権現 賞誠
二	丁未	入滅四月十三日	
二	戊申	四月五日小田原氏治与氏康合戦氏治軍敗ル数百人討死	
永禄	己酉	有勅義氏御元服号左馬頭殿三月旅営西楪原元服号源太政景ト	
元	庚戌	玄信善光寺如来八月甲孫奉移晴信出家号信玄齋	
三	辛亥	三月仙波中院焼香慶住大僧正仙波中院是也	
二	壬子	二月十五日義氏移関宿十二月九三日	氏康隠居御子氏政定屋形岩付二頭伯同頭務人来
未	癸丑		
三	甲寅	晴氏父子四人御自害五月九六日五十三回日駿及今川新五郎義基御自害	
申	乙卯		
四	丙辰	二月九二日景虎武及松山着陣天下大疫飯當ル半破	
酉	丁巳	依大乱大疫大飢饉	
五	戊午		
戌	己未	七月九五日大洪水故飢饉人五民死	
六	庚申		
亥	辛酉	尾短頭長色薄赤銀多出生ル田畠作物悉ク枯或枯木大石根枯或武蔵野近屈クツカ(ママ)ス	
七	壬戌		
子	癸亥	寒立作物實ヌ入木綿不咲	
八	甲子		
丑	乙丑		

丙刀八月廿三日於房ス見舩山坂条氏政与里見義尭合戦氏政軍敗ル太田源五郎為始岩付衆五十六騎討死

二年辛未織田上総守北畝山ヲ打破ル

九	丙	刀	飢饉入万民死 甲及武田信玄三嶋社始 惣焼	
十	丁	卯	松永弾正東大寺大佛殿焼	
十一	戊	辰	六月六日ヨリ大水入	
十二	己	巳	織田上総介都ヨリ責入ヲ討随ヒ	
元龜	庚	午		
二	辛	未	八月廿二日夜大風吹家悉破大木枯木皆吹折 十月三日氏康死去	
三	壬	申		
天正	癸	酉	信玄与家康於遠江合戦信玄軍破数万人討死 信玄モ此時ヲ以テ甲府ヘ帰ル死	
二	甲	戌	氏政関宿責落筭田水海移	
三	乙	亥	甲及伊奈四郎与織田上総介於遠江合戦甲及軍敗テ二万人討死	
四	丙	子	信玄討死此年露顕三月三日葬 氏政笠木観音堂同輪塔放火ス十一月十二日伊豆ハシテ霜剋	
五	丁	丑	九月廿八日ヨリ晦日マテ焼星現ス南長五丈計ナリ	

平家没落壽永二年十一カヨリ天正六年マテ口九十七年ナリ

釈尊従入涅槃今至天正七年己卯ニ凡二千五百四十五年也又者二十六百廿三年共見エタリ

弘法入滅天正七年ニ至テ七百四十年也

庚辰常ニ飢沼落御方数多討死ス

壬午三月十五日夜ヨリ国ヽ雨降人民死ス

六	戊	刀	三月九日圓聖死去五十九 三月十三日暉庵死去四十九才四十九年ノ夢中ノ一期栄花一盃酒濃尾最後作	
七	己	知	五月六日二時大ニ雹ル雹降洁戸ト六町間降同六月五日ヨリ雨降大洪水出ル亥年水三尺計低シ	
八	庚	辰	三月十日ヨリ忍ノ土堤ノ堤ヲ築高二丈五尺横廣ノ八丈上廣ノ丈雄手尾ヲ忍ノ門ヲ開郷ニテ人足續ノ堤ノ長ノ廿里人足数ノ八万人足立内計人足	
九	辛	巳		
十	壬	午	六月二日信長切腹	
十一	癸	未		
十二	甲	申		
十三	乙	酉	大地震	
十四	丙	戌		
十五	丁	亥		
十六	戊	子		
十七	己	丑		

丙戌三月廿二日羽栄筑前守根来粉河同ク破却ス

丙戌三日朝日申刻梅数ナル氷如霰降日中不消

大閤死去八月十八日

十八	庚刀	小田原落城氏直滅亡	秀吉大閤東国治															
十九	辛卯	氏政氏照切腹七月																
文禄	壬辰	高麗入																
二	癸巳																	
三	甲午	東寺塔供養導師三宝院義演僧正																
四	乙未																	
慶長	丙申	大地震閏七月十二日夜半京伏見家破損数万人死関白殿下切腹七月十九日高野山ニテ																
二	丁酉	高野山大塔供養導師三宝院義演三月廿一日職衆百八十口ニテ飛行三昧出同十日誓願寺供養導師大覚寺義																
三	戊戌	京大仏供養人数八万三千余人内三千人死	真言宗五百人天台宗五百人已上千人死	照高院三井寺ヨリ證誠殿師妙法院左大臣寺西引越	畢供養導師右坐	摠持殿竹内殿												
四	己亥																	
五	庚子	伏見落城八月朔日夜亥中国西国	関原合戦九月十五日内府家康公勝利															
六	辛丑	伏見再興																

七	壬刀	京大仏焼失十二月四日																
八	癸卯	源家康公任右大臣宣旨	夷将軍三月廿五日															
九	甲辰																	
十	乙巳																	
十一	丙午																	
十二	丁未																	
十三	戊申																	
十四	己酉																	
十五	庚戌																	
十六	辛亥																	
十七	壬子																	
十八	癸丑																	

十九	元和	二	三	四	五	六	七	八	九	寛永	二
甲寅	乙卯	丙辰	丁巳	戊午	己未	庚申	辛酉	壬戌	癸亥	甲子	乙丑

三	四	五	六	七	八	九	十	十一	十二	十三	十四
丙寅	丁卯	戊辰	己巳	庚午	辛未	壬申	癸酉	甲戌	乙亥	丙子	丁丑

国立公文書館
National Archives of Japan
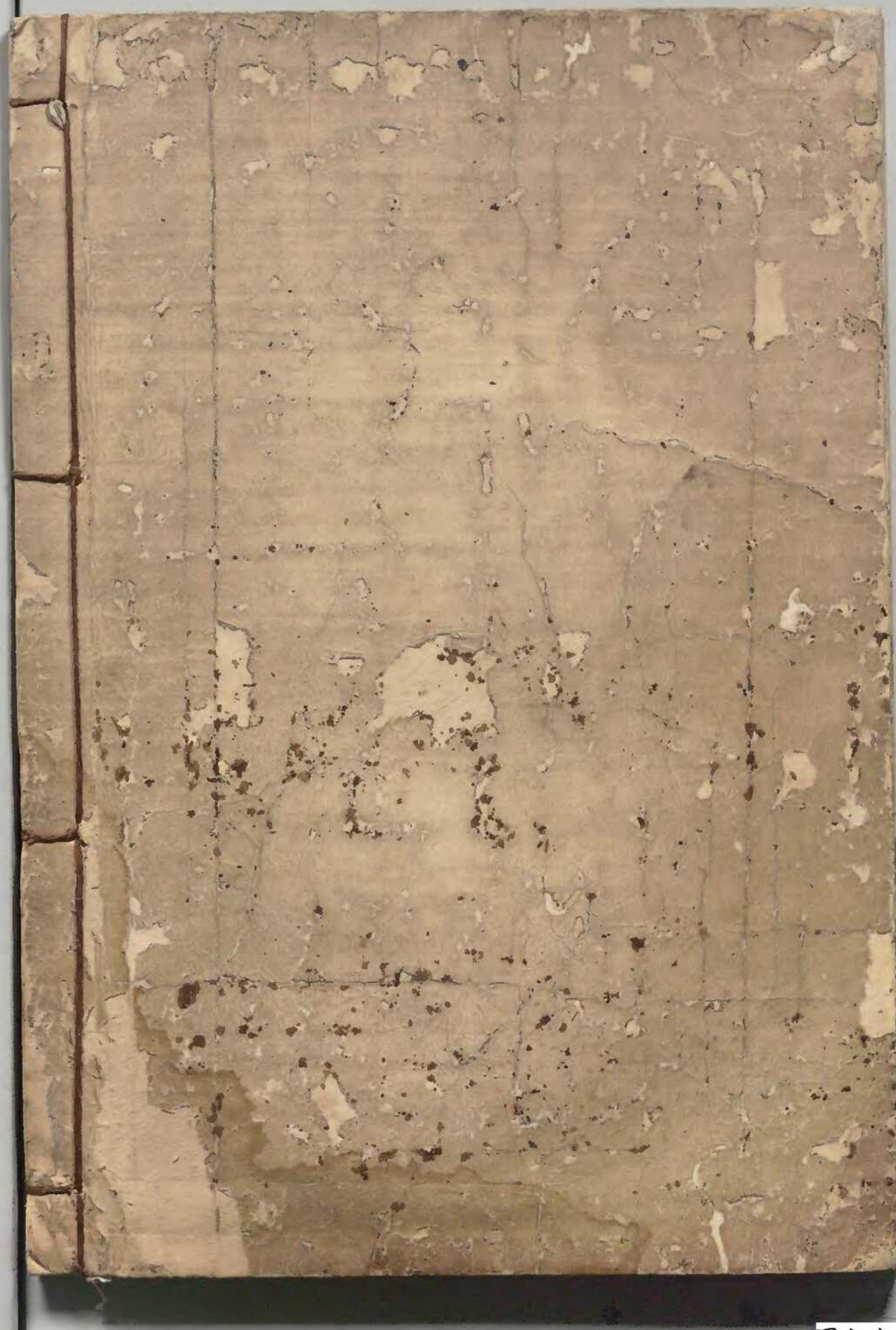
										十六 卯	十五 戌 寅