

国立公文書館 H2c. 9. 20	
分類	財務省
	平成22年度
排架番号	つくば書庫7
	7-30
	1199

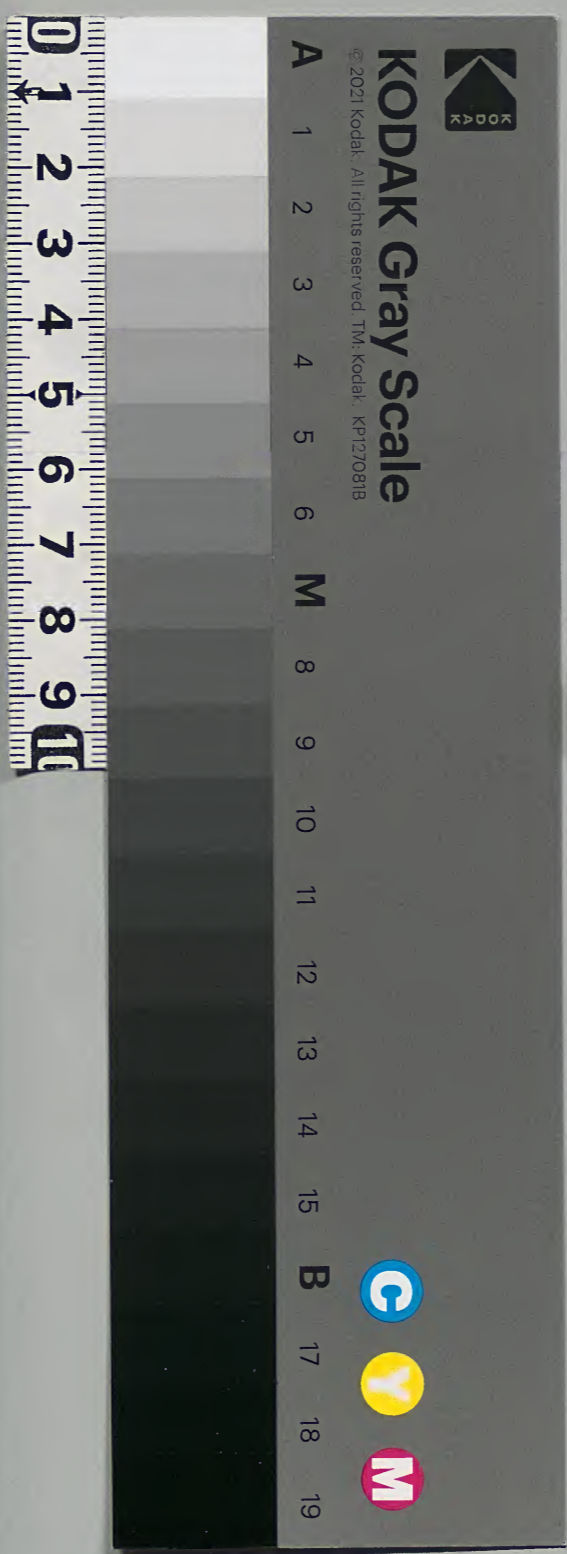

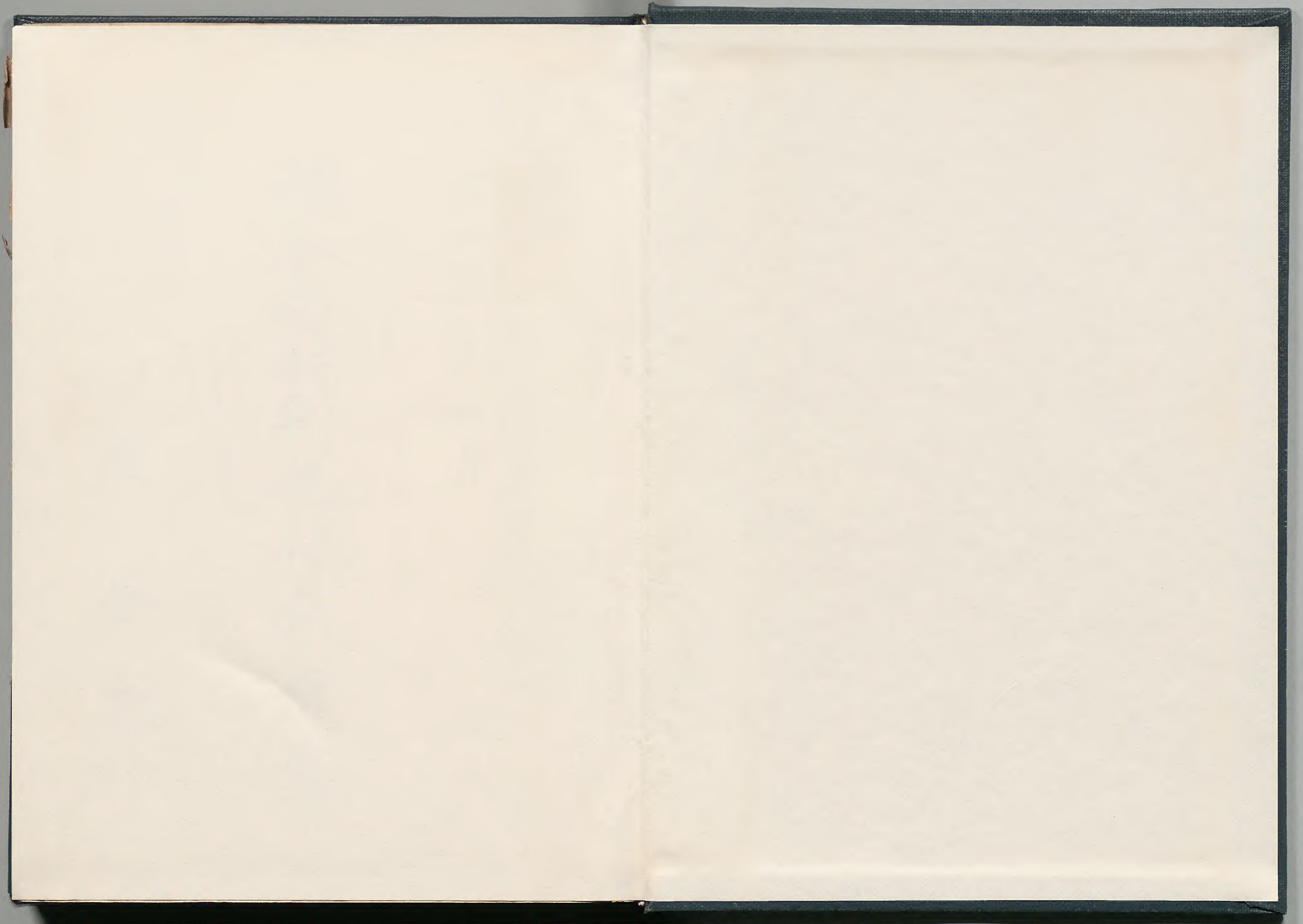

次官

(五十部内九)

預金部

預金部特別貸付参考書



昭和五年一月



五三
57
1-1-1

目次

(甲) 興銀関係

- | | | |
|---|-----------------|----|
| 一 | 支那江西南南鉄道借換資金 | 一頁 |
| 二 | 支那漢冶萍公司借款資金 | 八 |
| 三 | 支那交通銀行借款資金 | 二 |
| 四 | 東亞興業会社株式引受資金 | 一七 |
| 五 | 東亞興業会社対支投資資金 | 二〇 |
| 六 | 合同油脂グリセリン会社事業資金 | 二七 |
| 七 | 國際汽船会社事業資金 | 三一 |

八 支那有線電信借款資金

三六

(乙) 東 拓 関 係

一 東洋拓殖会社業務擴張資金

三九

二 海外興業会社海外投資資金

四一

三 大連市住宅資金 其ノ一(聖徳会) 其ノ二(實付分)

四七

四 大連市住宅資金 其ノ一(大連市) 其ノ二(實付分)

五四

五 青島独乙人私有財產購入資金

五九

六 天圖輕便鐵道建設費資金

五九

七 青島及山東鐵道沿線不動產担保貸付資金

五七

八 滿洲金融疏通資金

六九

九 東亞勸業会社貸付資金

七三

一〇 東洋拓殖会社金融援助資金

七七

一一 朝鮮產米增殖資金

八三

(丙) 鮮 銀 関 係

一 教育銀行(現大連興信銀行) 救済資金

八六

二 滿洲金融疏通資金

九二

三 朝鮮銀行業務改善並滞貸整理資金

九四

四 滿洲及西北利亞投資資金

一〇一

五、日露實業會社事業資金

一五

(丁) 勸銀關係

一、台灣嘉南大圳事業資金

一三

二、震災地ニ於ケル建築並產業資金

一五

三、震災地ニ於ケル產業組合等復旧資金

一七

(戊) 正金關係

一、支那漢冶萍公司借款資金

一三六

二、支那裕繁公司借款資金

一四

三、石原產業海運合資會社(南洋鐵業公司)事業資金

一五一

(巳) 日銀關係

一、七十四銀行及橫濱貯蓄銀行救済資金

一五

(庚) 臺銀關係

一、台灣銀行救済資金

一七

(辛) 滿鐵關係

一、吉長鐵道借款資金

一八

(壬) 殖銀關係

一、朝鮮產米增殖資金

一八

(癸) 地方債關係

(甲) 興銀關係

一、復興建築助成會社貸付資金

一八三

二、日本絹業協會貸付資金

一九〇

三、横浜市復興信用組合貸付資金

一九四

附、九六公債

(興亞公司借款、參戰追加借款、教育費借款、乘換)

二〇二

一、支那江西南南尋欽道借款資金

(興業債券ヲ引受テ興業銀行東興業へ
東興業ヨリ江西南南尋欽道公司へ貸付)

現在額 七、五〇〇、〇〇〇圓

(一) 融通ノ沿革

本借款ハ江西省九江ヨリ南昌ニ至ル鉄道即南尋欽道
敷設資金ノ貸付ニシテ明治四十年三月在上海大成工
商公司ノ件介ヲ以テ江西南南尋鐵路公司ト興業銀行ト
ノ間ニ借款契約ヲ成立セシメ預金部ニ於テ同年四月
興業債券百五十万圓ヲ引受ケ之カ融通ヲ爲シタルニ
端ヲ發セリ其ノ後明治四十五年七月ニ至リ同鉄道ト

我國トノ關係ヲ益々密接ナラシメムカ爲東亞興業會社ハ政府ノ内命ヲ受ケ同公司ト旧債整理並建設資金トシテ五百萬圓ノ借款契約ヲ締結シ之カ資金ノ一部融通ノ爲預金部ハ大正二年一月興業債券三百萬圓ヲ引受ケ興業銀行ヨシテ之ニ依ル資金ヲ東亞興業會社ニ貸付セシメタルカ其ノ後大正十二年迄ニ同様ノ目的ヲ以テ預金部ニ於テ興業債券ヲ引受クルニト合計七圓ニ及ヒタリ而シテ其ノ總計現在額ハ七百五十萬圓ニシテ此ノ外ニ會社ハ民間資金ニ依リ二百五十萬

圓ヲ融通シ會社ノ同公司ニ對スル融通總額ハ一千萬圓ナリ

右江西南粵鐵道ハ当初江西三省ニ鐵道ヲ敷設スルノ計畫ノ下ニ其ノ第一着手トシテ實行セラレタル所ナルモ支那動亂等ノ影響ヲ受ケテ所期ノ計畫ヲ達スルニト能ハズ大正五年辛酉シテ九江南昌間約八十哩ヲ開通シ以テ今日ニ至レリ而シテ同鐵道ノ營業收入ハ其ノ後漸次増加セリト雖其ノ純益未タ以テ借款元利ヲ完全ニ支拂ヘニト能ハズ借款利息ノ支拂延滞セル

モ、大正十三年後半期迄二百十三万五千余円ニ上リ
東亜興業會社ハ已ハシ得ス興業銀行ニ対シ之カ立替
支払ヲ爲シ承リシカ同會社ノ対支事業一般ニ思ハシ
カラス金繰極メテ窮況ニ陥リタルヲ以テ本融通金其
ノ他利払猶豫方願出アリ 仍テ、
一) 本資金ニ対スル今後ノ利息ハ江西南潯鐵路公司ヨ
リノ實際收納額ヲ納入シ立替納入ヲ要セサルコト
二) 大正十四年六月以降滿ニケ年割ニ支払期トナルハ
或利息ノ支拂ヲ同期間猶豫スルニトトシ大正十四年

3.
七月十日興業銀行ニ対シ之カ指令ヲ與ヘタリシカニ
ケ年経過後ノ昭和二年六月ニ至ルモ公司ヨリ元利ノ
支拂ナキノミナラス一般救済ノ元利回収困難ノ爲之
ケ救済方並本資金ニ対スル利払猶豫ト元金ノ分割償
還期限ノ延長トヲ東亜興業會社及日本興業銀行ヨリ
願出アリ事情已ムコ得ケルモノト認メ昭和二年六月以降
償還期限列表ニ分ニ付テハ東亜興業株式會社カ南潯
鐵路公司ヨリ借款元金ノ償還ヲ受ケ日本興業銀行ニ
對スル借入金ノ償還ヲ爲シタル場合ニ於テ其ノ限度

ニ於テ日本興業銀行ハ同債券ノ償還ヲ為スコトニ照
和三年十一月決定シタリ而シテ資金ノ融通現況左ノ
如シ

融通年月	債券種類	利率	償還期限	融通面額	償還額	現在高	備考
明治四十年	第一回	五分	大正五年十月	300,000	300,000	0	大正二年十月償還
大正二年	第一回	四分五厘	昭和三年一月	300,000	300,000	0	大正十二年七月償還
大正三年	第一回	五分五厘	昭和四年五月	500,000	500,000	0	不足額共計諸債五事 融通(明治決定) 大正十二年七月償還
大正三年	第二回	五分	昭和十二年七月	1,000,000	1,000,000	0	同 上
大正三年	第三回	五分	昭和十二年十一月	500,000	500,000	0	同 上

大正十一年	大正十一年	大正十一年	大正十一年	大正十一年	大正十一年	大正十一年	大正十一年
第六回	第六回	第六回	第六回	第六回	第六回	第六回	第六回
六分五厘	六分五厘	六分五厘	六分五厘	六分五厘	六分五厘	六分五厘	六分五厘
昭和十二年六月	昭和十二年六月	昭和十二年六月	昭和十二年六月	昭和十二年六月	昭和十二年六月	昭和十二年六月	昭和十二年六月
2,500,000	2,500,000	2,500,000	2,500,000	2,500,000	2,500,000	2,500,000	2,500,000
0	0	0	0	0	0	0	0
2,500,000	2,500,000	2,500,000	2,500,000	2,500,000	2,500,000	2,500,000	2,500,000
延滞利息ノ支払及 短期借入金償還ノ為 融通	延滞利息ノ支払及 短期借入金償還ノ為 融通	延滞利息ノ支払及 短期借入金償還ノ為 融通	延滞利息ノ支払及 短期借入金償還ノ為 融通	延滞利息ノ支払及 短期借入金償還ノ為 融通	延滞利息ノ支払及 短期借入金償還ノ為 融通	延滞利息ノ支払及 短期借入金償還ノ為 融通	延滞利息ノ支払及 短期借入金償還ノ為 融通

(二) 東亞興業会社ノ融通状況

貸付年月日	資金用途	総貸出高	総償還高	貸出現在高	償還期限	利率	担保	備考
大正十一年五月十六日	鉄道改良	五〇〇,〇〇〇	〇	五〇〇,〇〇〇	昭和十三年五月十六日	五分	鉄道全額 産及事業 収入余剰	延滞利息概算 三六八三三六円 自大正十三年一月 至昭和四年十二月
大正十二年二月一日	鉄道建設	三〇〇,〇〇〇	〇	三〇〇,〇〇〇	昭和三十二年一月	五分	〇	
大正十三年七月一日	〇	一五〇,〇〇〇	〇	一五〇,〇〇〇	昭和十三年五月	〇	〇	
大正十三年五月二十三日	〇	五〇〇,〇〇〇	〇	五〇〇,〇〇〇	昭和四年五月	〇	〇	
計		一,四〇〇,〇〇〇	〇	一,四〇〇,〇〇〇				

(三) 江西南南鐵路公司ノ最近ニ於ケル營業成績
 (1) 公司ノ營業状況

大正五年九江南昌間ノ線路開通以來漸次營業收入増加シツ、マルモ多額ノ債務ヲ負擔セルト支那郵政等ノ爲毎年五六十万元以上ノ損失ヲ示シ殊ニ民國十五年^末以來ハ支那南方政府ノ管理下ニ置カレ目下日々四回貨客混合列車ヲ運転スルモ其ノ客車ハ多ク軍隊輸送用ニ使用セラレ且貨物收入モ激減シタルヲ以テ收支相償フニ至ラス、加之計鉄道力ニハ總工會ノ勢力強カシ極メ殊ニハ時局防働制ノ発布以來防働能率低下著シク其ノ經營ハ今後益々困難ナラハトスルニ鑑

三同鉄路ハ昭和四年一月ヨリ南支政府鉄道部組織法
 管理規則全國鉄道法ニ據リ愈々鉄道部直轄管理ノ
 事トナリ同時ニ保息、路收ハ一律ニ撤廃セカレ其代
 償トシテ全年一月ヨリ向フ一丁年間補助金トシテ毎
 月有政府ヨリ省收入項下ヨリ三万元ヲ鉄道部へ送付
 スルコト、ナリ鉄道部ヨリ鉄道へ交付ノ以テ東支興
 業会社ノ借款利息ノ内入ニ充当セシムルコト、ナリ
 タリ

三同貸借対照表

資産部

科目	日	民國十二年 十二月末	民國十三年 十二月末	民國十四年 十二月末	民國十五年 十二月末	民國十六年 十二月末
現金		八六三九	五、〇五二	六、三八九	五、五二八	三、七、一四七
得意先勘定					七、六、四	七、七、九二
運輸未済金		一、三、三四				
請受取勘定		一九三、九六八	二、四、六、六六	三、三、七、〇八六	二、三、九、〇二	二、五、〇、〇〇
材		三、三、七、九二	二、九、四、九二	三、〇、九、〇八〇	二、八、二、四、〇八	二、七、六、三、三二
假拂金		六、七、三、二四	一、〇、一、三、三二	二、〇、二、三、五七	二、七、〇、八、六七	三、一、二、七、九八
未償却借款手数料		四、九、四、三三	四、九、四、三三	四、九、四、三三	四、九、四、三三	四、九、四、三三
延滞、貸金		二、八、六、三、一〇	二、三、二、九、四六	一、四、五、五、九九	三、五、六、八、五七	四、九、九、一、三五
未到期取立金				一、二、二、〇、九	四、三、〇、九、九六	四、五、三、一、三六
繰越損失金		四、〇、二、一、九七	四、六、四、六、三三	五、一、八、四、五、八七	五、七、七、二、八、三四	六、五、七、四、六、六五
繰越設備品		一、一、八、〇、五、八〇	二、一、八、〇、一、〇、九	二、一、八、七、六、九、五〇	一、一、八、九、一、五、三、五	一、一、八、九、五、六、三、一

科目	目	民國十二年十二月末	民國十三年十二月末	民國十四年十二月末	民國十五年十二月末	民國十六年十二月末
旅密收入		四〇一〇七一				
貨物收入		三八三七〇〇				
營業收支益金		(七〇四〇〇)	一八六七〇	一八四七四七	一三七〇二	四七、一一三
其他		三八三五五	一〇、一五七八	六〇、三六四	一三、一三四	三八一
為替差益					一七、七二〇	一三、〇六八
地代					二、三八三	三五〇
利息		一五、三〇九	一、一八三	四七八二	七、九四	一五、七八〇
雜收		一七、一九一	四八八六	一一、一一二	八〇、一八三一	八九九、〇五〇
當期損失金		六四、七二六	五三、八五六	五八、三六六	九七、九三六	九七、五七四
計		一四八、〇二五	八三、九三三	八四、九三九	九七、九三六	九七、五七四

利益部
損益計算表

科目	目	民國十二年十二月末	民國十三年十二月末	民國十四年十二月末	民國十五年十二月末	民國十六年十二月末
資本金		五元、七五三	五、八一〇、八九六	五、八一〇、八九六	六、三〇、六九五	六、三〇、六九五
担保付債券		一〇、一三三、四三三	一〇、二〇四、三五四	一〇、二四三、四一六	一〇、二四三、四一六	一〇、二四三、四一六
借入金及支拂手形		一、三九九、三三四	一、六四二、九二五	二、六四〇、四五	二、六一九、六九五	三、七三九、一四四
雜債務		四九三、四四五	三九六、七三三	四四七、七五一	四五六、〇〇三	四二七、八七九
未拂金		三〇、一七二	三六、二四三	三七九、〇九	六三九五五	九三九、六四
銷却積立金		二〇、一三七七	二二七、一八八	二五二、九九九	二七八八一〇	三〇四、六三二
未到期支拂金		一八九八〇	一〇、二四九五	一一六、一八八	二一九、五九四	三六七、九三二
路				七三、四三二		
計		一七、八八、二〇四	一八、四二〇、八三六	一九、一四六、六四〇	二〇、三八八、四二八	二、四七三、九〇〇

負債部

科目	目	民國十二年十二月末	民國十三年十二月末	民國十四年十二月末	民國十五年十二月末	民國十六年十二月末
當期損失金		六二四、七三六	五三、八五六	五八、三六六	八〇、一八三一	八九九、〇五〇
計		一七、八八、二〇四	一八、四二〇、八三六	一九、一四六、六四〇	二〇、三八八、四二八	二、四七三、九〇〇

科目	目	民國十二年十二月末	民國十三年十二月末	民國十四年十二月末	民國十五年十二月末	民國十六年十二月末
營業支出		七四三七一	元	元	元	元
債務利息		七五〇八五	七七二一〇	八〇一五六	八四四三三	九三六三三
税金		七八八一	一六六五	一七三七	一九四九	二〇三四
兌換損失		1	三三三九	三八九五	八三〇九	一七三三一
為替差損及 其他雜損		二九五	二七〇七	七三七四	四九九五三	一九八五五
計		一、四八〇、二五三	八三二九二三	八四九、二五四	九七九、三七六	九七五、七四四

損失部

二 支那漢冶萍借款資金

(興業銀行へ貸付ハ興業銀
漢冶萍公司ハ貸付)

現在額 二、〇五一、五五一圓八一

(一) 融通、沿革

明治三十六年十月製鉄所長官ト支那政府トノ間ニ大

冶磁石購入契約成リ右ニ要スル事業資金融通、為明

治三十七年償金特別會計ニ於テ興業債券三百万円ヲ

引受ケ興業銀行ヲシテ漢冶萍煤鉄廠有限公司ハ貸付

セシメヨリシカ明治三十九年四月國債整理基金特別

8、會計ニ於テ右興業債券ヲ買入レ更ニ明治四十一年六

月之ヲ預金部ニ於テ買取リタリ次テ大正七年歐洲戰
争ノ影響ヲ受ケ大冶鑛鐵爐ノ竣工期非常ニ遅延セシ
爲元金ノ償還ヲ更ニ大正七年ヨリ同十一年迄五ヶ年
間停止シ同十二年ヨリ元金償還ヲ始メ度旨同公司ヨ
リ願出アリタルヲ以テ興業債券ノ償還モ亦更ニ同期
間停止セラレ度旨興業銀行ヨリ申出アリ已ムヲ得サ
ルモノトシテ之ニ同意シタリシカ其後大正十三年八
月ニ至リ漢冶萍公司ニ對シ横濱正金銀行ヲ通シ預金
部ヨリ八百五十万円ノ融通ヲ爲ス事ニ決定スルト同

時ニ横濱正金銀行ト漢冶萍公司トノ間ニ於ケル従来
ノ諸借款ニ對スル利率償還方法等ヲ改定スルコトニ
協定整ヒシ爲興業銀行對同公司借款ニ付テモ亦之ト
步調ヲ一ニスル爲大正十四年二月末資金三百万円ノ
償還残額二百五十五萬五千五百五十一円餘ヲ貸付金ノ形式
ニ変更シ期限ノ延長ヲナシテ借換ヲ実行シタリ
其後大正十五年七月ニ至リ本借款資金ト他ノ製鉄原
料関係借款ト一括昭和五年度ニ於テ製鉄所特別會計
ニ承継スルコトニ閣議決定シ翌昭和二年一月漢冶萍

公司ノ事業経営難救済ノ爲横浜正金銀行經由二百萬
 圓融通スルト同時ニ借款元利ノ支拂條件ヲ大正十五
 年四月一日ヨリ昭和四年三月三十一日迄緩和スル事
 トシタルヲ以テ興業銀行經由本資金ニ付テモ亦右同
 様償還方法ノ一部ヲ変更セリ而シテ右二百萬圓借款
 資金ハ製鉄所特別會計へ承継ニ関スル法律ニ基キ昭
 和四年四月一日之カ承継ヲ実行シ次テ借款元利ノ償
 還條件緩和期間ヲ昭和五年三月末迄延長セリ製鉄原
 料関係借款資金全部ノ製鉄所特別會計へ承継ニ関シ

テハ商省上交渉結果豫定本年四月ヨリ実行スル下ナリ
 資金融通現況ハ左
 如シ

融通年月	興業債 券別 形式	融通順序 及利率	償還期限	融通高	償還高	差 在 高引	備 考
明治四十一年 六月	第五回	五分	三十七年	一、〇〇〇、〇〇〇 円	一、〇〇〇、〇〇〇 円	〇 円	大正十四年三月借換 (當時残額千三百円)
"	第六回	"	"	一、〇〇〇、〇〇〇	一、〇〇〇、〇〇〇	〇	同 (同 千四百円)
大正十四年 二月	貸付金	五分五	昭和二十七年三月 (据置三ヶ年) (元利均等賦償還)	二、〇五二、五五二 八一	〇	二、〇五二、五五二 八一	延滞利息四、二六二円 自大正十五年三月 至昭和四年九月五分

10
(二) 興銀ノ融通状況

貸出 年月日	總貸出高	總償還高	現在 貸出高	償還期限	利率	種 類	担 保 物	備 考
昭和七年 一月十五日	三〇〇,〇〇〇 円	九四,四八 一九	二〇五,一五五 八一 円	昭和七年 三月末日	六分	大岩得道鴻鉦 山岩鉦局現在 所有及將來延長 ノ鉄道並家屋 修理廠等	三〇〇,〇〇〇 円	延滞利息三六三 円 (自大正四年十月 至昭和四年九月) 此外正金銀行借由 融通ノ分(元金) 三六,一〇二,三六円アリ

(三) 漢冶萍公司ノ事業狀況 (一) 正金關係漢冶萍借款資金ノ部参照

三、支那交通銀行借款資金

(興業、台灣、朝鮮、三銀行ノ貸付金)

現在額 二〇,〇〇〇,〇〇〇 圓

(一) 融通ノ沿革

中華民國交通銀行ノ業務整理資金融通ノ為興業、台灣、朝鮮、三銀行ト交通銀行トノ間ニ二千万円ノ借款契約ヲ締結シ之カ資金融通方大正六年九月右三銀行ヨリ出願アリタルニ依リ同十月之ヲ貸付ラ実行シタルモ、ニシテ交通銀行ノ元利支拂ニ付テハ支那政府ノ保証アリ且担保トシテ三行カ交通銀行ヨリ徴シタル

中華民國々庫債券額面二千五百萬元ヲ差入アリ然ル
ニ大正九年九月償還期限創未スルヤ交通銀行業務ノ
整理ハ大体順調ニ遂行セルモ北京ニ於ケル不換紙幣
整理等未タ完成セザル爲利率ヲ七分ニ引上ケ一ケ年間
償還ヲ延期シ三行ノ交通銀行ニ對スル貸付金モ利率
ヲ八分ニ引上ケ且銀百二十万兩ヲ一ケ年八分ニテ當
方ニ預入スルコトヲ條件トシテ期限一ケ年ヲ延期シ
タリ次テ大正十年七月ニ至リ重ホテ延期方交渉アリ
以來之カ償還方ニ付交渉中ナリシカ大正十一年末ニ

至リ先方ヨリ担保タル支那國庫債券二千五百元ヲ
回國政府ニ於テ考究中ノ内外債整理計畫中ニ繰入ル
ル等ニ付条件款ハ特ニ期限ニ定メ、ス満期ノ儘暫時猶
豫アリタキ旨申出アリテ未タ交渉纏ラス其利子ニ付
テモ大正十二年一月以來未抵トナリ之ヲ一括シテ利
拂借款トナスコト其ノ他ニ付數次交渉アリシカ未タ
決定ニ至ラヌ目下本邦側ニ於テハ支那政府元利保証
ノ與ニ於テ本借款ヲ其ノ外債整理ニ繰入ルヘキコト
ヲ同政府ニ要求スルト共ニ他方交通銀行ヲシテ本借

款担保トナレル支那政府國庫債券ノ整理ヲ同政府ニ
 請求セシメ以テ外債又ハ内債整理ノ何レカニ於テ其
 解決ヲ期スルコト、シテ交渉ヲ進メ一方交通銀行ニ
 對シテハ借款利子ノ支拂方交渉中ノ處昭和四年七月
 銀行側ヨリ右借款利子支拂ニ關シテハ國民政府ニ於
 テ内外債整理委員會ヲ設立シ現ニ債務整理ニ着手シ
 居レルニ付同會ノ整理完了迄猶豫セラルシト申出
 アリ仍テ本邦側ハ利息内拂ニ関シテハ性質上遷延ス
 ルコトニ同意シ難キモ國民政府債務整理ノ進行如何

ハ交通銀行ノ資源ニ影響スル所甚大ナルヘキヲ想ヒ
 枉ケテ暫ク其ノ推移ヲ見ルヘキモ本邦側ニ於テ適當
 ト認ムル機会ニ於テ隨時之カ解決方商議スヘキ旨固
 答シ一ト先ツ本件交渉ヲ打切ルコト、シタリ而シテ
 其ノ融通現況ヲ示セハ左ノ如シ

融通年月	融通形式	融通順序及利率	償還期限	融通高	償還高	現在高引	備考
大正六年十月	貸付金	六分五厘	七分五厘	三年	二〇,〇〇,〇〇〇 円	〇 円	延滞利息 自大正十二年 九月起至十四 年分月利
大正九年九月	〃	七分	八分	一年	〃	二〇,〇〇,〇〇〇 円	〃
大正十年九月	〃	七分四厘	八分四厘	〃	〃	〃	〃

(二) 三銀行ヨリノ融通状況

貸出資金ノ 年月日用途	貸出高	現 出高	在 期償還	利率	種 類	担 保 物	備 考
大正六年 九月十日 整理資金	二〇、〇〇〇、〇〇〇 円	二〇、〇〇〇、〇〇〇 円	大正十年九月 （時算定）	八分四厘	中華民國 國庫債券	二〇、〇〇〇、〇〇〇 円	（能算利息二、〇〇八、四〇三、〇〇〇 円） （自正一三三至昭和四一〇） 大正十年九月十八日ヨリ銀行團ハ利 率協定トシテ前払ラセクル事 ニ協定

(三) 交通銀行ノ營業成績

最近ニ於ケル同行ノ營業狀況ハ支那戰乱等ノ影響ヲ

受ケ借款ノ利拂モ困難ノ狀況ニ在リ

(1) 貸借対照表

科 目	民國十三年十月末	全十四年十月末	全十五年十月末	全十六年十月末	全十七年十月末
未拂込株金	一、二、二八八、八六五 元	一、二、三八六、七〇〇 元	一、三、二八六、三七五 元	一、三、二八五、四〇〇 元	一、三、八四八、五〇〇 元

資産ノ部

代貸付 金	五、二六八、八二七	四、三三二、五八五	四、八八九、〇二六	五、七二二、七〇二	五、三二六、六六八
割引手形	一、〇六七、七三四	五、七二四、一八	一、七五、八一三	一、〇九、〇二	五、九九六、五五
荷 爲 替	一、五四七、八〇				
政府貸上金	四、六、九八、七一四	五、三、〇八、八一三	五、六、四、〇、〇九三	六、二、八、五、八、五〇	六、五、九、七、一、四八
兌換券製造費	三、〇、一、九六	三、六、九、四、九六	四、五、五、六、三	五、〇、四、二、九	九、一、九、四、二五
池 爲 貸	九、三、七、五、四〇	一、二、二、八、〇、八六六			
買 爲 替	九、七、九、八、四二	一、六、一、四、九、七一	二、八、四、一、七、一五	一、四、一、九、四、一六	八、四、一、五、三九
有價証券	一、三、一、四、七、八六六	一、一、六、三、一、〇、九	一、一、九、三、九、六、三八	一、一、六、〇、五、八、一六	八、五、六、一、七、〇、四
家屋什器	一、八、五、二、六、七一	一、八、三、四、二、一八	一、七、五、三、四、三八	一、八、三、五、二、八五	一、九、六、四、九、八九
控当流物件	一、二、八、五、四、八九	一、七、〇、五、五、七八	一、七、九、九、八、四二	一、七、九、五、二、八二	一、四、八、一、四、二六
現 金	一、八、五、六、三、二、〇六	二、四、〇、八、二、五、四七	四、二、一、一、〇、九、四五	三、六、四、四、一、九、二五	三、三、八、六、二、三、二七
銀行貸上基金					六、八、〇、二、六、一、一三

科目	目	民國十三年三月末	十四年三月末	十五年三月末	十六年三月末	十七年三月末
公債充利息	元					
	元					
定期支取	元					
	元					
創業費	元					
	元					
計		一五四四五、五一五	一六、七九四、五八〇	一七八、九七七、九三二	一八六、〇七五、五三七	二、三六六、七九、五九〇

科目	目	負債ノ部				
		民國十三年三月末	十四年三月末	十五年三月末	十六年三月末	十七年三月末
資本金	元	二〇、〇〇〇、〇〇〇	二〇、〇〇〇、〇〇〇	二〇、〇〇〇、〇〇〇	二〇、〇〇〇、〇〇〇	一〇、〇〇〇、〇〇〇
	元					
積立金	元	五三、〇〇〇	一八六、八五八、二	一九二八、三三七	一九九〇、〇七〇	二、〇四四、九五四
	元					
配當準備金	元	一四、二七二				
	元					

15

科目	目	民國十三年三月末	十四年三月末	十五年三月末	十六年三月末	十七年三月末
未拂配当金	元	一七六、五五九	四七、四九四	三二、七八二	四三、五一七	五一、三一三
	元					
借入金	元	一九、六八六、六七、一九、八九六、〇五〇	二一、四四、五、八九〇	二〇、四〇、一、三六九	二一、〇六、〇、〇〇〇	
	元					
預金	元	七二、四八三、八九五	六五、六四一、三九七	五九、〇二六、三三七	五七、〇五四、〇一三	
	元					
兌換券	元	四一、六一三、四一八	三三、七、一三二	三六、四六六、六五〇	九六、八八八、六八〇	二六、一、一三
	元					
賣為替	元		七六、九六三、一	二、八七三、三三三	一、二二九、四五八	一、四九三、〇七二
	元					
支拂手形	元	五八、四三六	一、三四八、四六四	五九、二、二二〇	三、九八、九五、一	八七三、一七五
	元					
滞貸準備金	元		三、三三三、七〇八	三、六三一、五〇三	三、七七三、三〇五	三、三三九、六三一
	元					
他店借	元					
	元					
未拂行員賞与金	元					
	元					
旧帳簿勘定	元					
	元					
定期支拂金	元					
	元					
抵当物件保証金	元					
	元					
繰越利益金	元		五、四八二、七	一、二七、八、一八	二、二二、五、九五	二、五三、六、七五
	元					

科	目	民國十五年十二月末	全十五年十二月末	全十四年十二月末	全十三年十二月末	全十二年十二月末	全十一年十二月末
損失部	營業費	一六八、五四五	一、五、四九八	一、七、〇三八	二、一、五五五	二、四、二四九	二、三、三六三
	銷却費	三九、二二三	三、四八、七八八	三、六、三四七	三、八、八三五	三、八、六一九	四、七、九二八
	有價証券及有價債權	—	—	五、二、九六九	—	—	—
	地金及人員損	—	—	—	三、一、二四八	—	—

計	純損	雜益	兩替料	兌換益
三、七、〇八二	—	七、九、三五一	五、七、七八五	—
三、四、四七五	—	五、〇〇〇	—	—
三、九、二八九	—	—	—	—
四、一、五六八	—	—	—	—
四、三、四七六	—	—	—	二、八、七〇二
三、九、四六六	—	—	—	二、二、四七八

四 損益計算表

利益部

科	目	民國十五年十二月末	全十五年十二月末	全十四年十二月末	全十三年十二月末	全十二年十二月末	全十一年十二月末
利益部	利子	三、六、七、〇一	三、八、四、二、〇五	三、五、四、八、一九六	三、七、三、九、一四二	三、七、一、四、八二八	三、四、一、九、一四一
	爲替料	一、六、七、三、〇〇	一、七、三、二、〇三	二、九、八、四、九四	三、四、五、九、七一	二、七、〇、八、四二	二、三、二、二、七三
手續料	手續料	四、〇、三、八五	七、七、〇、九九	六、八、七、七八	七、一、五、六、六	七、四、九、九七	七、〇、四、七四
	有價証券及有價債權	一、九、六、四、九九	三、六、四、七、一四	一、三、五、二、二四	—	—	—

科	目	民國十五年十二月末	全十四年十二月末	全十三年十二月末	全十二年十二月末	全十一年十二月末
純益金	純益金	五、九、二、六八	五、九、七、五、四八	六、一、七、三、二七	五、四、八、八、三九	五、七、七、六、九四
	計	一、五、四、六、四、五、五	一、五、一、六、七、九、四、五	一、七、八、七、七、九、三	一、八、六、七、五、五、三	二、三、六、六、七、九、五

計	日	民國十五年三月末	全十五年十月末	全十四年十二月末	全十五年十月末	全十六年十二月末	全十七年十二月末
兌換損失	元	1	48399	51824	165962	1	1
滯貸銷却	元	207353	102237	282538	336199	148666	126349
雜損	元	1	82844	77785	87775	116548	154142
缺損償却	元	897658	1029734	600000	350000	1	1
純益	元	529446	559268	597548	617327	548839	577694
計	元	3708232	4457568	3928994	4156681	4347698	3946671

四、東亞興業會社株式引受資金

(興業債券ヲ引受ケ
興業株式引受及松込)

現在額 二、一〇〇、〇〇〇 圓

融通ノ沿革

東亞興業株式會社ハ对支方面ノ事業資金ヲ充實スル為メ
 大正七年七月資本金ヲ三百万円ヨリニ千万円ニ増加スル
 ニ際シ政府ニ於テハ之ニ相當ノ援助ヲ与フルト共ニ業務
 ノ指導監督ヲ行フノ必要ヲ認メ日本興業銀行ヲシテ
 同社旧株三萬株ヲ代金百五十万圓(券面五十円金額松込済)
 17.モ)ニテ買取ルト同時ニ新株二万株ニ應募シ二十五万

四(券面五十円ニ付五分ノ払込)ヲ払込マシムル為預金部ニ於テ
興業債券百七十五万円ヲ引受ケ而シテ増資後ノ配當ハ
六分五厘見當見込ナリシヲ以テ右債券ノ利率ヲ五分五厘ト
シタリシカ次テ大正九年四月更ニ前記新株ニ万株ニ対ス
ル第二回払込資金ニ充當ノ為興業債券二十五万円ヲ引受
ケ合計二百万円ノ融通ヲ為シタルモノナリ而シテ右貸付
金ハ大正十二年六月償還満期ノ處更ニ五ヶ年間期限延
長方興業銀行ヨリノ願出ニ依リ延期借換ヲ実行シ次テ

昭和元年十二月新株ニ万株ニ対スル第三回払込資金十萬
円ノ融通ヲ実行シタリ而シテ東亜興業会社ハ対支投資金
ノ元利回收思ハシカラサル為大正十四年上半期以來無配
當トナリ日本興業銀行ハ本資金ニ対スル利払ヲ事實上立
替へ來レルモ最近東亜興業会社ヨリ根本的業務ノ刷新ヲ
要スル事態ニ立至リシ為之カ救済方願出アリ日本興業銀
行ヨリハ本資金ニ依リ取得セル株式買上並本資金ニ対ス
ル利払猶豫方出願アリ仍テ

昭和三年以降日本興業銀行ハ本興業債券收入金ヲ以テ

引受ケタル東亜興業株式会社株式配当金ノ限度ニ於テ
 興業債券ノ利子ヲ支払ヒ其ノ不足額ハ無利子ヲ以テ後
 期ニ繰越スコト

(二) 日本興業銀行カ東亜興業株式会社ヨリ受取ル前號配当
 金ヲ以テ興業債券ノ利子(前號繰越金ヲ含ム)ヲ支拂ヒ尚
 殘餘アルトキハ之ヲ以テ東亜興業株式会社配当金ト興
 業債券利子トノ差損ニシテ興業銀行カ既ニ支払ヒタル
 金額ノ補填ニ充當シ夫レ以上尚殘餘アルトキハ之ヲ興
 業債券ノ償還資金ニ充當スルコト

(三) 第八十回興業債券二百万円ハ償還期限ヲ五ヶ年延長シ
 テ借換フルコトニ昭和三年十月決定シタリ而シテ融通ノ現
 況尤ノ如シ

融通年月	興業債券 回別	利率	償還期限	融通高	償還高	現在高	備考
大正七年七月	第四十二回	五分五厘	五ヶ年	一、五〇〇、〇〇〇 円	一、五〇〇、〇〇〇 円	〇 円	大正十二年六月借換
大正九年五月	第五十二回	〃	三ヶ年	二、五〇〇、〇〇〇 円	二、五〇〇、〇〇〇 円	〇 円	〃
大正十二年六月	第八十回	〃	五ヶ年 (期限内随時償還)	二、〇〇〇、〇〇〇 円	二、〇〇〇、〇〇〇 円	〇 円	昭和三年十二月借換
昭和元年十二月	第百五回	〃	昭和五年十二月 (〃)	一、〇〇〇、〇〇〇 円	〇 円	一、〇〇〇、〇〇〇 円	近滞利息 二三〇、八四九 円 自昭和三年四月 至同四年十二月
昭和三年十二月	第百十九回	〃	随時償還	二、〇〇〇、〇〇〇 円	〇 円	二、〇〇〇、〇〇〇 円	〃

備考

東亞興業公社事業状況ハ本書「興業銀関係東亞興業
公社対支投資」部ニ掲ケタリ

五、東亞興業公社対支投資資金

(興業債券ヲ別受ケ
興銀ヨリ東亞へ貸付)

現在額

五、〇〇〇、〇〇〇、〇〇

(一) 融通、沿革

大正七年八月東亞興業株式会社ハ其組織ニ改善ヲ
加ヘ資金ヲ増額シ対支投資ニ一層ノ力ヲ注キ彼我兩國
経済、連絡ニ盡シ度ニ付之カ投資財源トシテ低利
資金五百万円貸下方同社々長ヨリ申出アリ右計畫
ハ政府ノ方針ニ順應スルモノニシテ其ノ要求ヲ容ル、
コト、適當ナルヲ認メ預金部ニ於テ興業債券

五百万円ヲ引受ケ其資金ヲ以テ興業銀行ヨリ同社ニ貸付セシメタルモノナリ而シテ大正十二年八月日本興業銀行ヨリ本貸付金ノ償還期ヲ五ヶ年延期及同行貸付利率ヲ年六分ニ引上ケ度旨申出アリタルヲ以テ償還期限三ヶ年ノ延長及利率引上方承認ヲ与ヘ同月之カ実行ヲ為シタリシカ其ノ後大正十五年八月期限満了ノ処支那数次ノ動乱ニ因リ一般對支投資資金ノ回收思ハシカラサル為同社資産状況ハ益々不良ニ陥リタルヲ以テ更ニ三ヶ年償還延期方願出アリ仍テ期限ヲ三ヶ

21
年延期スルコトトシ同月興業債券ノ借換ヲ実行シタリシカ同社ハ更ニ最近根本的業務ノ刷新ヲ要スル事態ニ立至リ之ヲ整理援助方願出テ日本興業銀行ヨリハ本資金ノ利払猶豫方願出アリ事情已ムヲ得サルモノト認メ昭和二年八月以降償還期限到来ノ元利ニ付テハ当分ノ間東亜興業株式会社カ其ノ收入金ヲ以テ日本興業銀行ニ対シ借入金ノ元利支払ヲ為シタル場合ニ於テ其ノ限度ニ於テ日本興業銀行ハ同債券ノ元利支払ヲ為スコト但シ興業債券ノ利率ハ同期間年

五分七厘ト為スコトニ昭和三年十一月決定シタリ
 次テ昭和四年八月償還期限到来スルヤ日本興業銀行
 ヨリ本貸付金ノ償還期限ヲ更ニ三ヶ年延長借換方願出
 アリ仍テ償還猶豫ノ趣旨ニ依リ期限ヲ三ヶ年延長スル
 コトトシ同日興業債券ノ借換ヲ実行シタリ而シテ融通
 状況左ノ如シ

融通年月	興業債券		融通高	償還高	現在高	差引	備考
	回	利率					
大正七年八月第百三三回	五、分五厘	五、分七厘	五、〇〇〇、〇〇〇 円	五、〇〇〇、〇〇〇 円	〇	〇	借換償還
大正七年八月第百三三回	五、分五厘	五、分七厘	五、〇〇〇、〇〇〇 円	五、〇〇〇、〇〇〇 円	〇	〇	借換償還
大正七年八月第百三三回	五、分五厘	五、分七厘	五、〇〇〇、〇〇〇 円	五、〇〇〇、〇〇〇 円	〇	〇	借換償還
大正七年八月第百三三回	五、分五厘	五、分七厘	五、〇〇〇、〇〇〇 円	五、〇〇〇、〇〇〇 円	〇	〇	借換償還

昭和四年八月第百三八回	利率	融通高	償還高	現在高	差引	備考
五、分七厘	六、分	五、〇〇〇、〇〇〇 円	五、〇〇〇、〇〇〇 円	五、〇〇〇、〇〇〇 円	〇	借換償還
五、分七厘	六、分	五、〇〇〇、〇〇〇 円	五、〇〇〇、〇〇〇 円	五、〇〇〇、〇〇〇 円	〇	借換償還
五、分七厘	六、分	五、〇〇〇、〇〇〇 円	五、〇〇〇、〇〇〇 円	五、〇〇〇、〇〇〇 円	〇	借換償還
五、分七厘	六、分	五、〇〇〇、〇〇〇 円	五、〇〇〇、〇〇〇 円	五、〇〇〇、〇〇〇 円	〇	借換償還

(一) 興業銀行、融通状況

貸付年月日	貸付用途	総貸付高	現在貸付高	償還期限	利率	擔保種類	評價額	備考
大正七年八月九日	対支投資	五、〇〇〇、〇〇〇 円	五、〇〇〇、〇〇〇 円	昭和七年八月(一時兼有)	年六分	銅元局簿及擔保物	五、〇〇〇、〇〇〇 円	延滞利息(自昭和四一)至昭和四一)
大正七年八月九日	対支投資	五、〇〇〇、〇〇〇 円	五、〇〇〇、〇〇〇 円	昭和七年八月(一時兼有)	年六分	銅元局簿及擔保物	五、〇〇〇、〇〇〇 円	延滞利息(自昭和四一)至昭和四一)
大正七年八月九日	対支投資	五、〇〇〇、〇〇〇 円	五、〇〇〇、〇〇〇 円	昭和七年八月(一時兼有)	年六分	銅元局簿及擔保物	五、〇〇〇、〇〇〇 円	延滞利息(自昭和四一)至昭和四一)
大正七年八月九日	対支投資	五、〇〇〇、〇〇〇 円	五、〇〇〇、〇〇〇 円	昭和七年八月(一時兼有)	年六分	銅元局簿及擔保物	五、〇〇〇、〇〇〇 円	延滞利息(自昭和四一)至昭和四一)

(三) 東西興業会社、最近ニ於ケル營業狀態

(1) 対支投資、現況

同社業務ノ主タルモノハ対支借款ノ引受ニシテ之カ
 資金ノ大部分ハ借入金ニ仰ク從テ業務ノ擴張ト共ニ借
 入金漸時増大シ昭和四年十二月末日現在ニ於テハ四千百
 九萬余円ニ達シ株式会社松込ノ三倍以上ニ達セリ而シテ
 其投資金額ハ總計五千二百六十余萬円ニ及ヒ内
 対支借款ノ額ハ四千五百九十余萬円ヲ占ム其内主タル
 モノ左ノ如シ

借	款	金	額	借	款	金	額
有線電信	一、一九八七	千円	銅元局	三、四三九	千円		
京綏鐵道	八、六七九		江西南潯鐵道	一、八〇〇			

溥益公司	二、九四一	千円	開封	一、五〇	千円
日華紡織	六、一八四		鄭州		
支那政府九六公債	二、三五五		電燈		
祝蘭船	九六		漢口宋燁臣	五〇	
合計	四五、八八一				

一右借款利率平均八分五厘ニシテ償還期限ハ大半経過セリ
 二此外不動産其他投資額四百六十四万餘円アリ

然ルニ此等借款成立以來支那政局ノ不安定、中央財
 政ノ窮乏、民間事業ノ不振等、為メ同社關係ノ事
 業借款ニ災スルコト多ク借款元利金ノ回收ハ極メテ

科目	昭和十一年		昭和十二年		昭和十三年		昭和十四年
	上半期	下半期	上半期	下半期	上半期	下半期	上半期
未払込株金	八五〇,〇〇〇 円	七,二一九〇 円	六九九一七〇 円	六九七八九〇 円	六九七八九〇 円	六九七七九五〇 円	六九七七九五〇 円
貸付金	四四,六〇七,七三三	四三,三七九,三三〇	四三,〇三八,九九九	四四,四三七,六七四	四四,一八七,五〇〇	四三,九四〇,一五五	四三,五三九,二二三
不産産投資	四七四,三六三	四,八七〇,五五五	四七六,五六八	六,六六一九五二	六,六五七,七九五	六,七九七,三三五	六,七二〇,九九九
組合出資金	一三九,六六三	一三九,六六三	一三九,六六三	一	一	一	一
有價証券	五三六,八九一	二六八,一三七六	二四〇,三〇四	二,四五九,九〇四	二,四五九,九〇四	二,四五九,九〇四	二,四五九,九〇四
銀行預金	一九二,二八三	八二,四〇〇	八七,四八〇	六九,二〇九	五,一三五二	四,四五三三	一,三八三八
現金	一八〇	二九,四	八五	四一	二四八	一八三	二八
家具什器	一八,一九六	一八,一九六	一九,七二六	一〇,五〇〇	一〇,一七二	一〇,一七一	一〇,一七一
受取未済勘定	六〇,三五九	五五,五六二	六九,四一三	六九,九三三	七八,四九六	八七,〇九一	一〇,〇五二,七八二

(四) 最近ノ貸借対照表

資産ノ部

順調ヲ缺キ償還期限ノ如キ大半経過シ利払ノ延滞
 八十四口、千九百二十四万四千余円ニ達シ各借款ノ大
 部分ハ根本的善後策ヲ講スルノ必要アル現況ナリ
 トス

計	科目	昭和十一年		昭和十二年		昭和十三年		昭和十四年	
		上半期	下半期	上半期	下半期	上半期	下半期	上半期	下半期
計	調査費	四七五〇	一〇、〇四七	五三〇〇	三三〇〇	八九九九	三三〇〇	五三三二	
		一〇、八九五	九、八五三	八、四七三	七、三四〇	四、八三三	四、八七五	四、九三三	
計	店費								
計	貸付金整理損								
計	雜損	五、七七一	二、二七〇						
		一、四一六	二、五七七						
計	利益	一九五、〇四	一九三、六七〇	二〇、八四七	一九八、六五〇	二〇、八一〇	二〇、八九四	二、三四九	
計	當期損益	一四、六三六	二、五七七	二、一八〇	三、三二四	三、三九〇	二、二九九	八、四四〇	
		二、五九六	二、九三九	三、〇七六	二、九〇四	二、四七九	二、九九九	一、八三九	
計	前期繰越益金	四〇、三三九	四七、〇三六	三三、〇四四	二六、七〇九	二九、六六九	一九、八三九	一八、八三九	

(二) 同損益金處分表

計	科目	昭和十一年		昭和十二年		昭和十三年		昭和十四年	
		上半期	下半期	上半期	下半期	上半期	下半期	上半期	下半期
計	預金利息	五、九九六	四、一九〇	四、三三四	八、〇五四	七、三三六	一四、三〇四	一八、六八八	
		二、三八三	二、三六九	一、四七四	一、四三三	一、四三七	一、四三〇	一、四三〇	
計	有價証券利息								
計	不動産投資	一、三三、三五	一、二六、六六	一、二六、三〇	一、三七、四八	一、〇七、六七	一、二一、四六	二、〇、六三	
計	諸手数量								
計	雜收入	四三	二二	四八	四	二〇三	二七五	一、六八	
計	損失金	一九五、〇四	一九三、六七〇	二〇、八四七	一九八、六五〇	二〇、八一〇	二〇、八九四	二、三四九	
計	借入金利息	一、六六、六六	一、四八、四四	一、四八、七九	一、四七、七八	一、四三、四七	一、四七、五九	一、四九、六〇	
計	税金	一、七四三	七、三三	五、八八	一、三六三	七八			
計	諸手数量								

損失部

此處分

科目	昭和十一年		昭和十二年		昭和十三年		昭和十四年
	上半期	下半期	上半期	下半期	上半期	下半期	上半期
法定積立金	10,000	10,000	20,000	(積立金) 上海銀行関係 25,380	10,000		
別途準備金	10,000	9,000	38,000				
使用人退職手当基金							
役員賞与金							
株主配当金							
後期繰越益金	21,339	30,736	29,144	24,639	29,679	29,679	18,839
計	40,139	40,736	38,144	26,709	30,969	58,930	88,839

六 合同油脂グリセリン會社貸付資金 (興業債券ヲ引受ケ
興銀ヨリ合同油脂(貸付)
現在額 一、一〇〇、〇〇〇圓)

一 融通ノ沿革

合同油脂グリセリン株式會社ノ前身タル日本グリセリン工業株式會社ハ染料医薬品製造獎勵法ニ依リ政府ノ補助金ヲ受ケグリセリン其ノ他ヲ製造シ來リタルモ平時ニ於テハ副産物タル脂肪酸ヲ以テ石鹼等ヲ製造スルニ非サレハ事業ノ收支償ハサル狀況ニ在リタリ然ルニ補助會社トシテハ之ヲ実行シ難キ地位ニアリ從テ現状

ノ終推移スルニ於テハ徒ニ莫大ナル政府補助金ヲ受ク
 ルニ止リ補助期間満了後ニ於ケル会社ノ独立自営ニハ
 何等資スル處ナキヲ以テ寧ロ政府ノ補助ヲ辞退シ自由
 ニ石鹼蠟燭等ノ製造業ヲ經營シ且競争会社タル「スタン
 ダード」油脂株式会社（後ニ合同油脂グリセリン株式會
 社ト改ム）ト合併シ事業ノ經營ヲ最モ經濟的ナランメ
 度ニ付合併實現ノ曉ハ補助金辞退ノ交換トシテ新会社
 ニ對シ事業資金ニ百萬円ヲ低利融通セラレ度旨大正十

一年十一月農商務省へ出願セリ爾來當省ト協議ノ結果
 翌月農商務省ヨリ内諾ノ指令ヲ與ヘ翌十二年三月日本
 グリセリン工業会社ハ合同油脂グリセリン株式会社ニ
 合併シタルニ因リ同年六月興業債券引受ノ方法ニ依リ
 右資金トシテニ百萬円ヲ融通シタルモノニシテ現況尤
 ノ如シ

大正十二年六月	融通年月	第七十九回	興業債券 別	融通順序及利率 預金部ヨリ 興銀ヨリ	昭 和 八 年 六 月 （三 年 据 置 期 間 内 臨 時 償 還）	償還期限	融通高	償還高	現在高引
五 分 五 厘		六 分 五 厘			二 〇 〇 〇 〇 〇 円		九 〇 〇 〇 〇 〇 円	一 一 〇 〇 〇 〇 〇 円	

科目	大正十五年		昭和二年		昭和三年		昭和四年	
	上半期	下半期	上半期	下半期	上半期	下半期	上半期	下半期
株入金	50,000.00	50,000.00	50,000.00	50,000.00	50,000.00	50,000.00	50,000.00	50,000.00
借入金	217,000.00	200,000.00	270,000.00	406,915.60	426,536.00	535,730.00	568,655.00	
法定積立金	5,160.00	6,660.00	84,600.00	104,600.00	130,600.00	135,600.00	155,600.00	

負債部

科目	大正十五年		昭和二年		昭和三年		昭和四年	
	上半期	下半期	上半期	下半期	上半期	下半期	上半期	下半期
賣掛金	46,810.00	39,374.00	39,789.00	48,403.00	69,357.00	53,698.00	67,000.00	
受取手形	146,833.00	187,034.00	149,339.00	140,134.00	164,653.00	206,805.00	238,833.00	
銀行	70,994.00	136,308.00	133,557.00	268,327.00	278,433.00	390,099.00	550,644.00	
假拂	183,365.00	350,797.00	233,311.00	153,308.00	386,666.00	163,466.00	249,955.00	
有價証券	300.00	340,540.00	349,333.00	299,182.00	249,368.00	43,335.00	42,475.00	
貸付金	29,735.00	140,311.00	156,666.00	19,841.00	9,802.00	7,905.00	1,783.00	
現金	10,758.53	109,647.00	10,781,866.00	13,264,000.00	2,999,815.00	14,039,980.00	14,339,200.00	
計								

(三) 合同グリセリン會社ノ最近營業狀況
 (1) 最近ニ於ケル貸借対照表

資産部

科目	大正十五年		昭和二年		昭和三年		昭和四年	
	上半期	下半期	上半期	下半期	上半期	下半期	上半期	下半期
土地建物	25,571.00	25,507.00	27,208.00	25,770.00	29,190.00	25,859.00	24,645.00	
機械什器	39,076.00	34,734.00	35,661.00	36,474.00	39,499.00	37,703.00	38,051.00	
製品及原料	22,675.00	25,667.00	25,368.00	35,856.00	27,834.00	42,933.00	40,668.00	

項目	金額	利率	担保種類	評價額
資金ノ用途	2,000,000.00 円	六分五厘	工場財團	2,560,094.00 円
總貸出高	1,100,000.00 円			
現在貸出高	1,100,000.00 円			
償還期限	昭和八年五月			

(二) 興業銀行ノ融通狀況

科目	大正十五年		昭和二年		昭和三年		昭和四年
	上半期	下半期	上半期	下半期	上半期	下半期	上半期
法定積立金	15,000	18,000	20,000	16,000	15,000	20,000	16,000
別途積立金	1	20,000	3,000	15,000	10,000	30,000	14,000
社員退職手当金	3,000	3,000	5,000	5,000	5,000	5,000	5,000
固定資産	1	50,000	50,000	40,000	20,000	80,000	50,000
消却金							

(利益金処分)

科目	大正十五年		昭和二年		昭和三年		昭和四年
	上半期	下半期	上半期	下半期	上半期	下半期	上半期
總益金	49,543.50	51,854.00	49,740.50	54,940.67	53,777.90	69,395.50	78,595.50
總損金	46,747.33	47,759.67	45,760.14	51,899.41	51,030.53	65,460.63	75,553.33
差引純益金	2,796.17	4,094.33	3,980.36	3,041.26	3,747.37	3,934.87	3,042.17
前期繰越金	35,973	33,675	70,332	81,633	86,749	89,476	96,369

同収益處分状況

科目	大正十五年		昭和二年		昭和三年		昭和四年
	上半期	下半期	上半期	下半期	上半期	下半期	上半期
別途積立金	45,500	45,500	65,500	95,500	110,500	110,500	150,500
支拂手形	18,338	20,490.50	12,950.40	9,309.10	68,036	70,674	85,677
社員退職手当金	7,650	10,334	12,046	14,676	15,566	20,566	25,566
割引手形	97,953	99,693	77,357	84,564	87,733	160,369	199,362
未拂金	1,452	14,275	23,037	27,588	29,801	35,795	27,492
未払配当金	0	0	0	5,637	4,435	4,281	4,571
預り金	39,568	38,918	33,307	29,194	33,333	35,636	48,401
買掛金	13,133	19,530	17,965.8	54,039.6	20,950.0	20,868	29,773
假受金	4,733	29,600	5,651	4,386	36,373	16,207	45,090
前期繰越金	25,973	33,675	70,332	81,633	86,749	89,476	96,369
当期利益金	24,070	35,557	34,130	30,436	26,777	36,693	30,631
計	107,583	109,647	107,816	126,643	129,985	140,298	143,694

科目	大正十五年		昭和二年		昭和三年		昭和四年	
	上半期	下半期	上半期	下半期	上半期	下半期	上半期	下半期
重役賞金其他	一五,〇〇〇	一五,〇〇〇	一五,〇〇〇	一五,〇〇〇	一五,〇〇〇	一五,〇〇〇	一五,〇〇〇	一五,〇〇〇
株主配當金	二〇〇,〇〇〇 (年八分)	二〇〇,〇〇〇 (年八分)	二〇〇,〇〇〇 (年八分)	二〇〇,〇〇〇 (年八分)	二〇〇,〇〇〇 (年八分)	二〇〇,〇〇〇	二〇〇,〇〇〇	二〇〇,〇〇〇
後期繰越金	三三,六七五	七,三三三	八,六三三	六,七〇〇	九,四五六	九,六三九	九,七〇〇	九,七〇〇

七. 國際汽船會社貸付資金 (興業債券ヲ引受ケ 興銀ヨリ國際汽船へ貸付)

現在額 二九,二〇〇,〇〇〇圓

(一) 融通ノ沿革

國際汽船株式會社ノ多数、社外船主及造船業者聯合シ戰後海運業ノ確立及發展ヲ期スル為多数、社外船主ヲ結合シ實力ヲ鞏固ナラシムル共ニ戰時中発達シタル造船力ノ維持ヲ図ル目的ヲ以テ大正八年六月資本金一億圓(各船主ノ提供船舶四十九万五千噸一噸當リ三百五十圓ト評價シ其ノ半額ヲ拂込ニ充當)ヲ以テ設

立セラレタル^モナリ而シテ興業銀行ハ之ニ対シ二千五百
万円融通スルキニ付預金部ニ於テ同額ノ興業債券ヲ
引受ケラレタキ旨願出アリ。仍テ政府戦後我海運業
援助ノ見地ヨリ特ニソコヲ承認スルコトニ決定シ同年八月
及同九年三月ニ各千二百五十万円宛興業債券引受ク
實行シタリ。其後大正十年五月ニ至リ一般海運界不況ノ
影響ヲ受ケ同汽船会社ノ経営困難ニ陥ルヤ資金不足
額ヲ銀行側ト折半シ負担援助スル趣旨ヲ以テ興業銀行
第一及十五銀行ヨリノ申請ヲ容レ預金部ヨリ更ニ千三百萬

円ヲ大正十年年度以降ニケ年間ニ前回同様ノ方法ニ依
リ融通シタリ

然ルニ会社ノ業績ハ大正九年下半期頃ヨリ一般海運界
不況ノ影響ヲ受ケテ次第ニ悪化シ大正十年年度三百六十
八万円十年年度七百一十四円同十一年度四百八十六万円同十
三年度六百九十七万円ノ損失ヲ蒙リ社債借入金等ノ
債務總計七千五百余万円ニ上リ其ノ償還期ニ既ニ大部
分到来シ元利金ノ償還不可能ノ状況ニ至リ預金部引受
興業債券ノ利子ニ興業銀行ヨリ於テ立替支拂ヲ餘儀ナク

セラレ其ノ苦痛日ニ加ハルノミナルヲ以テ銀行側ハ数次政府
ニ対シテ其ノ救済ヲ懇フルトコトアリ遂ニ事情止ム得スト
シテ大正十四年十一月興業債券ノ條件ヲ緩和シテ其借
換ヲ実行シタリシカ其後モ海運界ハ依然トシテ不況ノ域
ヲ脱ス且最近財界動搖ノ影響ヲ受ケテ会社経営
益々困難ニ陥リ殊ニ昭和三年度ヨリハ借入金ノ償還開始マ
ラルアリテ之カ支拂ハ到底困難ニ付本資金ノ貸付條件
緩和方銀行側ヨリ願出アリ政府ハ海運政策ノ大局
上同社ノ根本的整理ヲ行ヒ其ノ事業ノ存續ヲ計ルノ適

當ナルヲ認メ昭和三年十二月第十八回運用委員會
ノ議決ヲ經テ貸付金ノ元利支拂猶豫及第二次利子ノ免除ヲ爲
シ次テ第五十六回帝國議會ニ於テ根本的整理案
ノ要項タル預金部ノ國際汽船株式會社關係債權ヲ
一般會計ニ肩替スルノ法律案ヲ提出シタルモ遂ニ審議未
了ニ終レリ

茲ニ於テ日本興業銀行外ニ銀行ヨリ此上國際汽船株式會
社ノ整理ヲ遙延セシルコトハ同社信用ヲ中外ニ失セシムル^畏アルミナス
銀行側ニ於テモ前記暫定的整理案ノ一部トシテ川崎造船所

科目	大正十四年		昭和元年		昭和二年		昭和三年		昭和四年
	上半期末	下半期末	上半期末	下半期末	上半期末	下半期末	上半期末	下半期末	
未払込株金	五九七、三三九	六四六、三三五	二五九、五七七	一三三、〇七七	八二、〇六九	三五、七六九	—	—	
船價	一四、六六二、五五	一四、六六五、三五	一四、六六五、三五	一四、六六五、三五	一四、一八七、三九八	一三、八五九、三二九	二八、五七六、九八	—	
小蒸汽船價	一三五、〇〇〇	一三五、〇〇〇	一三五、〇〇〇	一三五、〇〇〇	一三五、〇〇〇	一三五、〇〇〇	一三五、〇〇〇	一三五、〇〇〇	
船内備品	一〇、三四〇〇	八、四六五	一〇、九六四	一、八四三、五	一、三、三、七、八	一、四、二、七、七	一、四、〇、七、九	一、四、〇、七、九	
貯藏品	—	二、三三九	三、九九九	三、四、三、三	二、三、三、九	二、八、七、五、一	三、六、三、四、九	三、六、三、四、九	
有價証券	二、五〇〇	二、五〇〇	二、五〇〇	二、五〇〇	二、五〇〇	二、七、七、三、四	六、三、五、九	六、三、五、九	
受取手形	九、〇、六、三、三	一、四、六、三、九、七	一、五、〇、七、七、五	九、五、六、三、六	八、九、五、一、五、八	一、〇、七、八、七、六	九、九、二、四、四、七	九、九、二、四、四、七	
未収金	—	—	—	—	—	—	—	—	
別口支取	—	—	—	—	—	—	—	—	
手形見返	—	—	—	—	—	—	—	—	

(三) 最近ノ營業狀態
 (1) 最近ニ於ケル貸借對照表
 資 産 部

(二) 興業銀行、融通狀況

資本金用途	總貸出高	總償還高	現在貸出高	貸出年月日	償還期限	利率	種類	担保	備考
旧債償還	二九、二〇、〇〇〇	—	二九、二〇、〇〇〇	昭和三年三月九日	昭和三年三月九日	二分	船舶運賃	—	旧債ノ返利 四、四、六、五、七、九、八 (昭和四年三月迄分) 昭和四年三月九日迄分

(四) 大正九年以降ノ損益計算表

科目	大正四年末	昭和元年	昭和二年	昭和三年	昭和四年
諸積立及社員關係基金	三、七、三、五九	三、七、七、三、四八	三、七、七、三、四八	三、七、七、三、四八	三、七、七、三、四八
積債金	一、四、〇、〇、〇、〇	一、四、〇、〇、〇、〇	一、五、〇、〇、〇、〇	一、五、〇、〇、〇、〇	一、五、〇、〇、〇、〇
特別借入金	三、九、二、〇、〇、〇	三、九、二、〇、〇、〇	三、九、二、〇、〇、〇	三、九、二、〇、〇、〇	三、九、二、〇、〇、〇
銀行借入金	三、三、三、五、〇、〇	三、三、三、五、〇、〇	三、三、三、五、〇、〇	三、三、三、五、〇、〇	三、三、三、五、〇、〇
船員預金	六、四、五、九、三	六、八、四、七、〇	七、八、七、六、九	六、八、三、八、三、六	七、六、九、三、六
支拂年形	三、六、五、七、九	四、三、九、三、六	三、八、六、三、七	三、五、五、八、二	一、六、六、九、二、八
別口支拂年形	—	—	—	—	—
未拂金	五、九、四、七	五、八、三、一、八	四、七、八、〇、三	一、〇、八、〇、七、三	三、三、七、三、三
未拂船甲金	—	—	—	—	—
假受金及備船勘定	一、九、四、七、七	二、九、四、三、六	一、七、七、三、五	一、三、一、〇、二、八	三、〇、九、九、四
利益金	—	—	—	—	—
合計	一、六、三、〇、三、三、八、四	一、六、三、三、五、八、六	一、六、三、九、二、八、四	一、六、四、八、九、六、六	一、六、五、五、四、九、三

科目	大正十年		昭和元年		昭和二年		昭和三年		昭和四年	
	上半期末	下半期末	上半期末	下半期末	上半期末	下半期末	上半期末	下半期末	上半期末	下半期末
假拂金	一、四、七、九、七、〇	四、六、八、八、〇	三、六、〇、六、三	五、七、三、二、四	三、七、一、六、三	九、七、五、八、四	四、五、七、二、四八	四、七、六、四、四	—	—
未経過保険料及割付料	九、九、〇、九、九	六、三、二、八、〇	五、九、一、三、六九	七、二、五、九、七	六、五、三、三、一	五、四、七、三、二	九、八、三、四、七、一	四、三、二、三、四	—	—
未経過保険料	三、一、〇、一、七、五	二、八、三、三、六	二、九、六、四、九	三、〇、一、八、一、四	二、八、六、七、一、九	二、四、一、三、七、三	一、九、五、一、八、五	一、七、〇、五、三、九	—	—
船用金及假渡	—	八、〇、九、三	一、八、七、七、七、〇	—	—	—	—	—	—	—
現金及預金	六、六、六	三、五、三、三	一、三、八、一、一	一、四、七、二、五、一	一、二、八、〇、九	六、〇、七、九	八、七、〇、八、九	五、九、八、四、八	—	—
出張所勘定	—	—	—	—	—	—	—	—	—	—
当期損失金	四、九、七、四、六、七	一、九、三、三、三	七、四、四、三	—	—	—	—	—	—	—
前期繰越損金	六、九、七、三、七、九	一、二、九、四、八、四、七	一、三、五、三、七、〇	一、四、四、八、四、七	—	—	—	—	—	—
合計	一、六、三、〇、三、三、八、四	一、六、三、三、五、八、六	一、六、三、九、二、八、四	一、六、四、八、九、六、六	一、六、五、五、四、九、三	一、六、六、二、九、七、七	一、六、七、一、四、七、七	一、六、七、五、四、九、三	一、六、八、〇、七、七、八	一、六、八、五、七、七、四

負債部

年 度	收 入	支 出	損益
大正九年 上半期	三六六二九、八九四	二三、五三八、四二六	一三〇、九一、四六八
〃 下半期	二二六、二五九、九一	一八、八九四、七三八	三、七三一、二五三
大正十年 度	二八〇、八四一、二七	三一、七六八、七六七	三、六八四、六四〇
大正十一年 度	一六、一〇一、三四六	二三、八一八、五六七	七、七二七、二二一
大正十二年 度	二六、四三一、八七二	二三、一九一、八三二	三、二四〇、〇四〇
大正十三年 度	一九、八二四、一一八	二六、七九七、九〇七	六、九七三、七八九
大正十四年 度	二〇、八七六、七五五	二五、八四六、三九三	四、九七四、六三七
大正十五年 上半期	一〇、四三七、一八一	一一、〇二〇、四五五	一、五八三、二七三
〃 下半期	九、六八二、五七四	一〇、四三〇、九九五	七、四八、四二一
昭和二年 上半期	一〇、五三六、九八一	一〇、四六五、八三六	七、一一、四五
〃 下半期	一〇、六九三、三八六	一〇、五五九、六一八	一、三三、七六八
昭和三年 上半期	一〇、七五三、三二一	一〇、五五三、〇三五	一九九、二八六
〃 下半期	一一、九一六、八〇八	一一、八四九、三六四	九三三、五五六
昭和四年 上半期	一一、五三七、五三〇	二六、九四二、七五八	一五、四〇五、三三八

備考 大正十二年度ハ四八、四六八円ノ損失アリタルモ減資利益金アリタルヲ結局
三、四〇〇、〇〇〇円ノ利益トナル

八支那有線電信借款資金

(興業債券ヲ引受ケ) 興銀ヲ東亞興業(貸付)

現在 額 二、五〇〇、〇〇〇 圓

(一) 融通ノ沿革

大正九年二月東亞興業株式會社ハ千五百万円ノ支那政
府有線電信借款ニ應シ内六百万円ヲ交付シ殘金ハ必要
ニ應シ逐次交付ノ豫定ナリシカ其ノ後支那政府ハ古河
電氣工業會社ニ對スル上海芝罘間海底電線代並敷設費
ノ支拂資金トシテ借款殘金ノ一部交付方東亞興業會社
ニ要求アリ同社ハ右ノ内海底電線代約三百二十万円ヲ

支那政府ニ代リ直接古河電気工業会社ニ支拂ヲナスコ
トトナリ東亜興業自身ノ手形ヲ差入レ居タルカ支那側
ヨリ受クヘキ借款元利ノ支拂延滞勝ニシテ資金ノ調達
困難ナルニヨリ前記海底電線代ノ手形決済資金トシテ
政府ヨリ二百五十万円融通セラレ度旨出願アリ右上海
芝罘間海底電線ノ請負ハ帝國ノ対支電信政策上必要ト
認メ外務遞信西省ハ裏面ニ於テ其ノ成立ニ援助ヲ与ヘ
タル行懸リモアリ且支那側ノ借款元利償還ニ付テモ確
実ナル支拂財源アルヲ以テ興業債券引受ノ方法ニ依リ

融通スルコトニ決定セラレ大正十三年六月之カ実行ヲ
爲シタリ其ノ後大正十五年六月第一回元金償還額二十
万円ノ期限到來セルモ本融通金ノ償還資源ト爲セル天
津電報局關係收入ハ支那動乱ノ爲入金不成績トナリ又
同社ハ一般対支事業思ハシカラサル爲資産状況益窮迫
スルニ至リタルヲ以テ本借款ノ根本的整理ヲ見ル迄償
還延期方願出アリ仍テ本資金ノ年賦償還及期限ヲ各三
ヶ年延期スルコトトシ大正十五年八月興業債券ノ借換
ヲ実行シタリシカ最近東亜興業会社ヨリ根本的整理ノ

(三) 東亞興業会社ノ融通状況

資金ノ用途	總貸出高	貸出現在高	償還期限	利率	償還財源	備考
海底電線代 立替払資金	二五〇,〇〇〇 円	二五〇,〇〇〇 円	昭和九年六月	年九分	東亞興業会社々支那政府ヨリ受ク天津電報局收入月額三万円ヲ以テ元利支払ノ引当トス	延滞利息 五五〇,二五円 (自昭和二四 至四三)

融通年月	興業債券 回数	融通順序及利率 預金部興銀	償還期限	融通高	償還高	差引 現在高	備考
大正十三年六月	第九十三回	五分七厘 六分	昭和九年六月 (二ヶ年据置(毎年 二十万円以上償還)	二五〇,〇〇〇 円	二五〇,〇〇〇 円	〇 円	延滞利息 三五六,二五〇 円
大正十五年八月	第一百三回	五分五厘 六分	昭和十二年六月 (昭和九年六月据置 (毎年二十万円以上償還)	二五〇,〇〇〇 円	二五〇,〇〇〇 円	〇 円	昭和四年 十二月末現在
昭和三年十月	第一百回	五分七厘 六分	昭和十二年六月 (毎年二十万円以上償還)	二五〇,〇〇〇 円	〇 円	二五〇,〇〇〇 円	

援助方願出テ日本興業銀行ヨリハ本資金ノ利拂猶豫方願出アリ事情己ムヲ得サルモノト認め昭和二年八月以降償還期限到來ノ元利ニ付テハ当分ノ間東亞興業株式会社カ其ノ收入金ヲ以テ日本興業銀行ニ対シ借入金ノ元利支拂ヲ爲シタル場合ニ於テ其ノ限度ニ於テ日本興業銀行ハ同債券ノ元利支拂ヲ爲スコト但シ興業債券ノ利率ハ同期間年五分七厘トスルコトトシ昭和三年十二月興業債券ノ借換ヲ実行シタリ而シテ融通ノ現況左ノ如シ

(三) 最近ノ天津電報局收入金受入表

年	次	受	入	額	備	考
大正十三年	下半年		一四四七一	一		
大正十四年	上半年		一三二〇四五			
"	下半年		一四七七九七			
"	十五年	上半年	四七七二八			
"	下半年		一四六四九			
昭和二年	上半年		四六七七			
"	下半年		一三〇三一			
"	三年	上半年	三五二一			
"	下半年		一〇一〇			
"	四年	上半年		三七七九三二		
計						

二百五十一万四融通
後ニ於ケル受入状況

(乙) 東拓關係

一 東洋拓殖株式会社業務拡張資金（東洋拓殖債券引受）

現在額 二、〇〇三、〇〇〇 円

(一) 融通ノ沿革

大正六年十月朝鮮、台湾兩行ニ於テ其發行ヲ引受
ケタル第三回東洋拓殖債券額面一千万円ハ其賣行
掛々シカラス爲ニ兩行自ラ過半賣殘ノ債券ニ募入
シテ締切ノ手續ヲ了シタルモ當時兩行トモ業務ノ發展
ニ伴ヒ益々資金ヲ要スル際ナリシヲ以テ右ノ内額面
金額三百万円ヲ預金部ニ於テ買上ケラレタキ旨兩行

ヨリ申出アリ元来該債券ノ発行ハ滿蒙方面ニ拓殖事業ノ發展ヲ図ルノ趣旨ニ基クモノナルヲ以テ之ニ對シ政府ニ於テ相当ノ援助ヲ与フルハ不得止モノト認メ第
 三四東洋拓殖債券額面三百万円ヲ額面百円ニ付九十
 六円七十五錢ヲ以テ買上ケタリ其後本債券ハ一部ノ
 償還アリテ預金部ノ所有高額面二百三十万円トナリ
 シモ東拓ニ於テ八年末ノ経済界不況ノ影響ヲ受ケ
 他方経営方法失当ノ爲メ資金ノ固定ヲ未シ之カ償還
 意ノ如クナラス遂ニ右融通金ノ條件緩和ヲ願出テ未

レリ仍テ第十四回預金部資金運用委員会ノ條件変更
 ニ関スル決議ヲ經昭和二年五月廿七日日本債券ノ買入
 銷却ヲ行ヒ同時ニ第四十五回東洋拓殖債券二百萬三
 千円ノ引受ヲ実行シタリ其融通現況左ノ如シ

融通年月	東洋拓殖 債券別	利	償還 期限	融通高	償還高	差引 現在高
昭和二年五月	第四十五回	四分五厘 但会社ニ於テ年八分ヲ超ニル株式 配当ヲ為サストスルトキハ當該配当利 益金ヲ計上シタル營業期間 ニ付原利率ニ依ル利息ヲ 支払フモノトス (原利率六分)	昭和七年三月	二〇〇三、〇〇〇円	—	二〇〇三、〇〇〇円

70. 東拓ノ事業状況(東洋拓殖会社金融援助資金ノ部参照)

二、海外興業株式会社海外投資々金(東洋拓殖債券ヲ引受ケテ東拓ヨリ海外興業へ貸付)

現在額 四、一〇〇、〇〇〇 円

(一) 融通ノ沿革

大正六年七月政府ハ移殖民事業ノ國策上最モ緊要ナルヲ認メ東洋拓殖会社法ヲ改正シテ右ノ事業ヲ営ム
会社ニ資金供給ノ途ヲ開クト共ニ今年十一月海外興業株式会社ノ設立ヲ援助シ会社ノ事業ヲ助長スルノ趣旨ヲ以テ東洋拓殖債券五百万円ヲ引受ケ之ヲ以テ
会社ノ株式引受並事業資金ノ融通ニ使用セシメタリ

然ルニ其ノ右会社ノ事業成績豫期ノ如クナラス大正十一年東拓ニ対スル預金部融通金ノ据置満期トナルヤ東拓ヨリ償還期限延長方類出アリ仍テ東拓ノ未投資高二十万円ヲ償還セシメ残高四百八十万円ニ付其期限ヲ延長スルコト、シ大正十二年十二月借換ヲ為サシメタリシカ大正十四年十二月ニ至リ海外興業会社ヨリノ支拂困難ヲ理由トシテ重ネテ延期方願出アリ東拓ノ現状ニ鑑ミ事情已ムヲ得サルモノト認メ承認ヲ予ヘ当時ノ融通現在額四百五十六万ニ付借換ヲ

為サシメタルモノニシテ其現況左ノ如シ

融通年月	東洋殖産 債券別	融通順序 及利率	償還 期限	融通高	償還高	差引 現在高	備 考
大正六年十月	才四回	五分	昭和七年十月 （十ヶ年据置）	五〇〇,〇〇〇円	五〇〇,〇〇〇円	〇円	大正十二年十二月借換償還
大正十二年三月	才三十回	〃	同八年三月	四八〇,〇〇〇円	四八〇,〇〇〇円	〇円	昭和三年三月より五年三月迄 ニ償還スルモノト入但本投資金 ニ此投資高力償還年期限 ヲ超過シタルトキ其超過 部分モ同時ニ償還ス ルモノト入
大正十五年三月	才三十九回	〃	同十一年三月	四五六,〇〇〇円	四六〇,〇〇〇円	四〇,〇〇〇円	

(二) 東拓融通状況

東拓ニ於テハ上述第四回拓殖債券ニ依ルテ取金五百万円ヲ以テ海外興業株式会社ノ株式引受社債ノ應募其他貸付金投資ニ充テタルモノニシテ其内訳左ノ如シ

種別	当初引受及貸付高	償還高	差引現在高	利子	期限
海外興業会社々債	二七五〇、〇〇〇 ^円	〇 ^円	二七五〇、〇〇〇 ^円	六分	昭和十一年二月迄
全貸付金	一、二〇〇、〇〇〇	四〇〇、〇〇〇	八〇〇、〇〇〇	〃	昭和六年十一月迄
小計	三、九五〇、〇〇〇	四〇〇、〇〇〇	三、五五〇、〇〇〇		
全社株式引受	八五〇、〇〇〇				
合計	四、八〇〇、〇〇〇				

(三) 海外興業株式会社ノ事業状況

(1) 事業成績

会社ハ大正六年拓殖及移民事業ノ統一ヲ為セントス
 ル政府ノ方針ニ基キ其徳憑ノ結果移民取扱及海外
 企業投資ヲ目的トシテ資本金九百万円ヲ以テ設立セ
 ラレタルモノニシテ之ト前後シテ従来移民事業ニ

43
 万円ナリ

従事シタル東洋移民南米移民日本移民日東移民、四
 社ハ其ノ營業権及得意関係ヲ同社ニ賣却シテ解散シ
 其ノ后同社ハ大正八年伯刺爾拓殖株式会社ヲ合併シ
 テ資本金ヲ壹千万円ニ増加シ越エテ大正九年十一月
 森岡移民ノ營業権及得意関係ヲ買収シ茲ニ初メテ同
 社創立ノ趣旨ヲ貫徹シタリ然ルニ其後移民取扱事業
 ノ不振海外投資事業ノ成績不良等、為減資未拂込株
 金徴収等ヲ為シ目下資本金五百万円拂込三百二十五

科 目	大正十五年三月末	昭和二年三月末	昭和三年三月末	昭和四年三月末
未拂込株金	一七五〇、〇〇〇	一七五〇、〇〇〇	一七五〇、〇〇〇	一七五〇、〇〇〇
イグアヘ投資金	一三一、八二七	一三一、八二七	一三一、八二七	一三一、八二七
イグアヘ融通金	五〇、〇〇〇	五〇、〇〇〇	五〇、〇〇〇	五〇、〇〇〇
アエト又投資金	三九六、四二三	三九六、四二三	三九六、四二三	三九六、四二四
営業譲受勘定	五六七、四〇六	五六七、四〇六	五六七、四〇六	五六七、四〇六
有價証券	一、五四九、四七五	一、六二九、四七五	一、六三四、九七五	一、六七二、四七五
什器	二二、四〇二	二五、六九〇	二三、三〇七	一八、七二九
供託保証金	二二九、八〇〇	二二〇、五六一	二三〇、五六一	二三〇、五六一
假拂金	六八、六三五	七、三一四	三一、八〇四	二七、七九四
補助金勘定	1	1	1	五、六〇五
貸付金	四七五、七五九	六三四五、一八二	二、二八二、七七五	二、二七〇、八八八

資 産 部

(ロ) 貸借対照表

今其ノ過去四年間ニ於ケル資産状況ヲ示セハ左ノ如シ

改メツ、アリ

ノ麻事業著シク好轉シタル為資産状況モ漸次面目ヲ

年度ヨリ移民事業ニ付政府ノ補助金ヲ受ケ又比隣

資等ニシテ従来事業成績甚ク振ハサリシカ大正十五

アペ殖民地及アニウマス農場ノ経営比隣麻事業

英ノ事業ノ主ナルモ、ハ伯刺爾移殖民貸付伯國イグ

前期繰越金	二三、三〇六	二五、八七六	三五、七五九	三七、三四〇
補助金勘定	一、三七七	一、二九五	二、七一〇	三、一七五
未拂配当金	九七	一、四六七	二、七一〇	三、一七五
代理人勘定	1	五三六	三、八四一	二、九四五
未達支店勘定	1	八八、三八二	一、四五、〇一九	一、六八、三四七
預り金	二四、〇三一	三三、七七五	四三、八一	五四、六三三
移殖民救済資金	1	一五、六九一	一、六、三七一	一、八、一〇五
移殖民送金	一六、一九九	四、八七二	一七、六九四	一、八八二
假受金	一七五、六〇〇	七〇、三〇〇	八二、四六四	二九、〇四二
支拂手形	一四〇、二四七	三二六、五三九	一九五、八七六	一九五、六四六
借入金	1	一〇五、〇〇〇	一〇〇、〇〇〇	九〇、〇〇〇
別途積立金	一九、六七五	三三、九五五	四八、三五五	七二、一六〇
法定積立金	一九、六七五	三一、二七五	四三、七七五	五六、二八〇

株	金	目	大正十五年三月末	昭和二年三月末	昭和三年三月末	昭和四年三月末
債	二、七五〇、〇〇〇	五、〇〇〇、〇〇〇	二、七五〇、〇〇〇	五、〇〇〇、〇〇〇	二、七五〇、〇〇〇	五、〇〇〇、〇〇〇

負債部

科	目	大正十五年三月末	昭和二年三月末	昭和三年三月末	昭和四年三月末
受取手形	二、四一七、四七五	三、〇〇〇、〇〇〇	一、五〇〇、〇〇〇	三、五〇〇、〇〇〇	
未収入勘定	九一、一三三	四一、二一九	一、一〇四	九、五五二	
支店勘定	二五八、七二八	四四七、七九五	四〇〇、四〇六	五八〇、六四九	
未達支店勘定	四八、一九二	1	1	1	
預り金	四一、七七八	五七〇、八七五	七九八、六四二	四八〇、八四六	
現金	一三七	一六八	三三	三三三	
代理人勘定	一四六、二六	1	1	1	
合計	九、六六三、八〇〇	九、六七三、八三九	九、六三五、七七〇	九、六三八、七八八	

科	目	大正十四年度	大正十五年	昭和二年	昭和三年
募集費	七〇〇二五	八八三二六	一三〇〇七	一二七、三二七	
營業費	一八、五五五	八八、六四六	一〇三、四四二	一四四、九五三	
支拂利息	二七、二〇四	二五七、九五六	二四四、五三八	二四一、九四〇	
税金	一四、六六四	二九七、二一	二三、七五六	四〇、四八五	

支出部

イ、ア、ハ、農場利益	九、九四〇			
ア、イ、エ、農場利益	七、三二一	四五三〇	三三、八五七	三六、七二四
伯國支店諸收入		二、三五六一		
秘露出張所諸收入		六、一八八	二、三三	
爲替較差	二、〇〇四			
合計	八、一七、四五二	八、七八、五二九	九、三〇、五九九	九五、四、三七九

(八) 損益計算表

科	目	大正十五年三月末	昭和二年三月末	昭和三年三月末	昭和四年三月末
当期利益金	二、三一、七六九	二、四九、八八二	二、五〇、〇九一	二、五〇、三三三	
合計	九、六六、三八〇	九、六七、三八三	九、六三、五七七	九、六二、七八八	

收入部

科	目	大正十四年度	大正十五年	昭和二年	昭和三年
移殖民取扱報償金			一、三九、三六八	二、二七、五三五	二、四九、二〇一
渡航手数料	六八、〇三八	五八、〇七五	七九、五三四	四三、二八〇	
渡航手数料滯留報償料	一、二七、四三七				
奨励金	一、五九、三二一	二、〇五、〇七八	一、七二、一四四	一、七九、一〇七	
收入利息	三、三三、三八〇	二、六四、一九八	二、六八、〇〇七	二、八九、二六七	
配当收入	一、三一、〇二七	一、七三、四四〇	一、四八、〇一六	一、五二、六八〇	
雑收入		四、〇七六	二、七五〇	四、一三〇	

科目	大正十四年度	大正十五年	昭和二年度	昭和三年度
家屋及什器代償却金	五五九九	1	五八〇〇	四六〇〇
有價証券評價損	1	1	二、〇〇〇	1
諸損	三五、五三四	1	1	1
調査費	1	四、三七四	一、七八八	二、一三五
伯國支店損	六四、五三三	六九、七九二	一〇五、三〇七	三三、二六六
イグア、農場損	1	七四、九四七	二八、一三八	五四、八三三
秘露出張所損	一四、七五六	一四、一三五	1	四、五二七
為替較差	1	八三四	1	四〇、三〇〇
貸付金償却	1	1	一六、二〇〇	一〇、九〇〇
当期利益	二三一、七六九	二四九、八八二	二五〇、〇九一	二五〇、三三三
合計	八一七、四五二	八七八、五二三	九三〇、〇五九	九五四、三七九

三大連市住宅資金其一 (東洋拓殖債券ヲ引受 東拓ヨリ聖徳会ニ貸付)

現在額 一、九〇〇、〇〇〇 円

(一) 融通ノ沿革

大正八年九月関東長官ヨリ預金部ニ対シ低利資金
 三百万円ノ融通方申請アリ要ハ(一)大連市ハ近來異常
 ノ發展ヲ来シ人口増加ノ為家屋甚タ拂底セルコト(二)
 関東州ニ於ケル金利一般ニ高クシテ住宅建築ノ如キ
 公益的的特殊ノ施設ヲ為スニ不便ナルコト(三)関東州ニ
 於ケル郵便貯金ハ当時ノ現在ニ於テ四百三十八万円

以上ニ及フモ同州ニ於テハ何等該郵便貯金ニ依ル低資
融通ノ恩典ニ浴セサルコトヲ理由トシ此際住宅難緩
和ノ為三百万円ノ融通ヲ得タシト云フニアリタリ大
体ニ於テ止ムヲ得サルモノト認ムルモ金額三百万円ハ
他トノ振合モアリ之ヲ二百万円ニ削減スルト共ニ債
券利率ハ同地ニ於ケル郵便貯金利率年五分四毛ヲ標準
トシテ年五分一厘トシ同年十二月預金部ニ於テ之カ
融通ノ為東洋拓殖債券二百万円ヲ引受ケ東拓ヲシテ社
團法人聖徳会ニ貸付セシメタリ

然ルニ其後聖徳会ノ事業成績良好ナラス利拂サヘ困
難トナリシヲ以テ東拓ヨリ同会債務整理案ヲ具シ本
債券ノ利下及期限ノ延長ヲ請願シ来レリ事情已ハマ
得サルモノト認メ第十五回運用委員会ノ議ヲ経テ之
カ期限ノ延長ノミヲ許可シ昭和三年六月二十五日債
券ノ借換ヲ実行シタリ

融通現況左ノ如シ

ニ於テ住宅建設ヲ為シ昭和二年十月末ニ於テハ六
四棟四〇一戸（延坪八三六九坪）ノ家屋ヲ建設シ
更ニ同会所有ノ敷地ヲ開放シテ個人ノ建設ヲ許シ
タルニ依リ該地區上ニ三九七棟ノ建築ヲ了シタリ
然レトモ所期ノ計畫ニ基ク割賦償還ニ依ル建物ノ
賣却ハ財界不況等ノ為実行難ニ陥リタルヲ以テ建
物ヲ聖徳会ノ所有トシ貸付ノ方法ニ依リ賃貸料ヲ
徴シテ経営ヲ繼續スル至レリ

然レ共其経営成績ハ甚タ不良ニシテ前述兩度ノ土地
貸下等ニ依リ銳意経営ノ刷新ニ努メタリト雖其
年收約十二万円ニ過キス低利資金ノ利拂サヘ
困難ノ状況ナルヲ以テ東拓ニ對シ利下及償還延期
方請願セリ依テ東拓ニ於テハ聖徳会ノ事業ヲ委任
経営スル計畫ノ下ニ大正十五年以末岡東廳ニ對シ
土地ノ貸増及補助金ノ下附等ヲ求ムルト共ニ預金
部ニ對シテモ融通金ノ利下及期限ノ延長方請願ア
リシカ預金部ニ於テハ前記ノ如ク運用委員會ノ決
定ヲ見ルニ至レリ而シテ昭和三年八月末委任経

当期缺損金	一九七六五	—	—	—
前期繰越金	九九、二七二	一一九、〇三七	六〇、四一三	七、一八一
未收金	—	六〇、八五九	七五、九九七	六七、八〇七
貸付金	—	九、九二七	九、九二七	九、九二七
東拓預金	八〇、五二	一一、〇〇四	八〇、九三五	七六、〇〇〇
振替貯金	八三	—	三六	—
現金	三八六	九七七	四六五	九七七
別貸金	九、九二七	—	—	—
假拂金	一三、二九七	一三、一二〇	二三、三七二	一一、一七七
受取手形	三三、〇五九	六四、六八七	三八、八五五	四五、八八四
月賦貸付金	一六、五二九	一三五、六六二	一〇五、九二五	八八、九一九
定期預金	一〇、七〇四	—	五〇、〇〇〇	—
特別当座預金	—	—	—	六、八八二
当座預金	一四、二一四	五〇、九九四	一六、六五五	五、五九一

科 目	大正十四年度	大正十五年度	昭和二年度	昭和三年度
不動産	一、六四五、五二五	一、六四六、三五八	一、六三〇、一〇三	一、六三〇、〇〇〇
事務用什器	七、五〇九	七、六一四	七、二三一	六、七九八

(四) 貸借対照表

営ニ関シ関東廳、東拓、及聖徳会同ニ正式契約締
 結セラレ関東廳ヨリハ土地六千坪ノ貸増並ニ補助
 金年額一万五千円ノ支給ヲ受クルコト、ナレリ因ニ
 同会事業ハ最近面目ヲ改メタルヲ以テ之カ整理ハ將
 来円滑ニ進捗シ得ルモノト認メラレ

科目	収入部			
	自大正十四年一月 至大正十四年十二月	自大正十五年一月 至昭和元年十二月	自昭和二年一月 至昭和二年十二月	自昭和三年一月 至昭和三年十二月
家賃	一五、四四四	一四、六四六	九八、一七八	八二、六三八
家屋月賦金	六六、九二〇	一〇六、六七〇	—	—
月賦金利息	九八、八二八	三〇、〇六八	一三、七〇四	八九五〇
土地使用料	一五、二二六	二八、六七一	二五、四四九	二四、四七一
電燈内線使用料	一、〇三九	一、四四三	六四一	—
名儀書替手数料	一七〇	二一〇	三五	—
家賃取扱手数料	二七〇	二一一	二〇四	一一三
雑入	一九四六	四、三六九	一、七三〇	八、〇四九
轉貸権利金	—	六六、三一五	—	八四、八四八
轉貸地料	一、四八七	—	六三、二二二	—
寄附金	—	一〇〇	—	—

損益計算表

科目	負債部			
	大正十四年度	大正十五年度	昭和二年度	昭和三年度
借入金	二、〇〇〇、〇〇〇	二、〇〇〇、〇〇〇	二、〇〇〇、〇〇〇	一、九〇〇、〇〇〇
家屋月賦預金	一九五三	一九五三	—	—
敷金	三五八	二六四	七六	五七
土地保証金	二一九〇	一七二三	一、四四一	一、三〇四
家屋保証金	三、九三四	三、九三四	—	—
假受金	四、三七五	六、三九一	二、三三五	一九八四
委託家賃	五一五	二七三	一九一	五一四
未拂金	—	四七、〇〇〇	四六、六三九	—
当期繰越金	—	五八、六二四	五三、二三二	五三、三一六
合計	二、〇一三、三六六	二、二二〇、一五四	二、〇九九、九一四	一、九五七、一七五

通信印刷費	四五八	四九九	四一〇	三六三
廣告費	六六一	六五	六六	四〇
借家料	六七五	九〇〇	九〇〇	九〇〇
借地料	六四八〇	七九三六	八三二七	七、七〇一
營繕費	六〇五一	六六三〇	八一九六	八、〇二八
賞與	二一九五	二一一〇	二一七八	一、〇一五
雜費	二一九〇	三八七〇	七四〇	一、一九六
火災保險料	一七二二	一四三五	一四三四	一、一九九
電燈料			一四二	一三八
備品修理費			一〇	二五
水道料			二七	四〇
自轉車稅			八	一
汚物掃除費			一六	一八
貸家稅			二、一〇一	一、三、三八五

科目	自大正十四年一月 至大正十四年十二月	自大正十五年一月 至昭和元年十二月	自昭和二年一月 至昭和三年十二月	自昭和三年一月 至昭和三年十二月
給料	一〇、五一七	二、九五六	一〇、八五二	一、一三二
手当	三、八一五	一、七九二	一、二〇〇	一、三、七九〇
宿舍及傭人料	三七一		一、九六六	
夜警及宿直料	一〇八	三三三	二一九	三〇〇
交際費		一八〇	二五八	二八九
旅費	二四六	二六九	二〇五	二五五
消耗品費	六〇六	五五六	四三四	四六二

支出部

月賦轉貸料	一八二	九、四四三	一、五六八
当期缺損金	一九、七六五		
関東廳補助金			一五、〇〇〇
合計	一三、二〇九九	二五、二八九〇	二、三五七三七

豫備費	1	1	226	1282
道路修理費	1	1	4113	1
跌損銷却金	1	1	13346	1
缺損家屋月賦金	1	7739	1	1
低利資金利子	97000	148000	112000	119318
普通會計事業費	1	1	1	400
滞納金取立手数料	1	1	1	183
雜損	1	1	1	960
当期繰越金	1	58624	53232	53326
合計	132099	252890	222606	235737

四、大連市住宅資金 其、二（東洋拓殖債券ヲ引受テ）
 現在額 八五〇〇〇〇圓

(一) 融通ノ沿革

大正十一年二月大連市長ヨリ同市住宅難緩和ノ為曩
 ニ預金部ヨリ社團法人聖徳会ニ対シ低利資金ノ融通
 ヲ得タルモ尚中流以下ノ住宅拂底ヲ緩和スルニ至ラサルニ
 依リ一方関東廳ヨリ官有地ノ拂下ヲ受ケテ自ラ住宅ノ
 建築ヲナシ得ル市民ニ賣渡スト共ニ自ラ市営貸家ヲ
 建築シ下層市民ノ使用ニ供シ当面ノ急務ヲ果シ度ヲ以テ

預金部ヨリ壹百万円ノ低利資金ヲ融通セラレ度旨願出
アリテ関東長官ヨリモ副申アリ事情止ムヲ得サルモノト
シテ之カ融通ヲ為シタルモノニシテ其融通ノ現況左ノ如シ

融通年月	東洋拓殖 債券留別預金部 東拓ヨリ	融通順序及利率	償還	融通高	償還高	現在高	備考
大正十五年七月	第五回	五厘厘五分六厘	十一年 昭和元年末	一、〇〇〇、〇〇〇 円	一、五〇〇、〇〇〇 円	八五〇、〇〇〇 円	昭和二年ヨリ四年迄毎年五月十五日迄 五万四千五百円全十万四千七百五 百円八千五百円ノ償還

(一) 東拓融通状況

資金用途	住宅建築資金	總貸高	總償還高	現在高	期限	利率	擔保	備考
一、〇〇〇、〇〇〇 円	一、五〇〇、〇〇〇 円	八五〇、〇〇〇 円	五、〇〇〇、〇〇〇 円	五、〇〇〇、〇〇〇 円	昭七年 五月廿一日	五厘六厘	ナシ	年賦期限六ヶ年

大連市ノ事業計画ハ順調ニ進捗セラレテ大連市ノ東拓ニ

対スル支拂成績ハ良好ナリ

(三) 大連市ノ事業状況

大連市ハ右壹百万円中三十七万円で先ツ大正十一年度
ノ住宅建築資金ニ充テ殘額六十三万円ハ関東廳ヨリノ
南山麓官有地三一、一九四坪ノ拂下代金ニ充テタリ、而シテ
市ハ該地ヲ自ラ住宅建築ヲ希望スル者ニ対シ年賦拂込
ノ方法ニ依リ賣却シ更ニ之カ年賦拂込金ヲ以テ大正十二年
度以降ノ住宅建築資金ニ充テタルモノニシテ其事業成績
左ノ如シ(因ニ土地年賦分納金ハ大正十五年度ヲ以テ

拂込完了トナレリ

棟数	中数	敷地面数	建坪	延坪	建築費計	家賃年額	利延
一八三	三九〇	一六九五	五、〇二	八六四二	一、〇〇八、二〇三	一三六、八一八	一三、五七%

而シテ右市営住宅ハ一般中産階級ニ歡迎セラレ其竣工毎
 ニ借家申込ハ貸家数ニ倍加スルノ盛況ニシテ昭和三年度
 中ニ於ケル家賃実收額ノ如キモ家賃豫定總額ノ九割
 九分三厘強ニシテ餘剰金六万三千八百余円ヲ計上スル
 好成績ヲ示セリ

五、青島独乙人私有財産購入資金(東洋拓殖債券ヲ引受テ東洋貸出)

現在額 三、五、〇、〇、〇、〇圓

(一) 融通ノ沿革

青島ニ於テ独乙人私有ノ不動産ヲ賃借シ事業ヲ經營
 シ来レル本邦実業家ニシテ曩ニ該不動産探價処分ニ
 際シ之ヲ買受タル者資金ノ固定ニ依リ事業ニ甚シク
 困難ヲ感シ或ハ高利ノ負債ヲ起シテ窮況ニ陥レルモ
 ノモ少ナカラス然モ該不動産ヲ邦人ノ所有下ニ置ク
 コトハ將來ノ發展ニ極メテ緊要ナルヲ以テ拓ノ不動

産購入者ノ窮境ヲ救済スル為メ預金部ヨリ低利資金
ノ融通ヲ受ケ度旨大正九年一月青島守備軍民政長官
ヨリ申出アリ同年四月東洋拓殖債券六十万円ヲ預金
部ニ於テ引受ケタリ

然ルニ本資金ノ貸出ハ一ヶ年据置ル後四ヶ年々賦償
還ト云フカ如キ極メテ短期ノモノナリシヲ以テ東洋
拓殖會社ニ於テハ債務者ノ窮状ヲ憇ヘ大正十一年六
月別途預金部ヨリ融通シタル青島及山東鐵道沿線在
留邦人ニ対スル不動産担保貸付資金ニ百万円ノ償還

期限ト同一ニ之カ延長方繰出アリタルヲ以テ之カ延
期ヲ認メ大正十二年四月末貸付現在高三十五万円ニ
付同年五月期限延長等ノ為債券ノ借替ヲ実行シ利率
八年五分五厘ヨリ六分ニ引上ケタリ然シテ其ノ残額
二十五万円ハ東亞勸業會社カ早間正志ヨリ買受ケタ
ル蒙古白音太来附近農場経営資金トシテ振替融通ス
ルコトニ決定同年十二月之ヲ実行セリ

青島還付後ハ同地方政情ノ不安等ニ依リ本邦人ノ経
済狀況ハ漸次不良トナリ為ニ東拓ノ本質付金ニ対ス

ル利息收入八年々減少シ大正十三年度ニハ四分三厘、十四年度ニハ三分一厘ニ相当シ尚減少ノ趨勢ヲ示セリ然モ東拓ノ現状ヲ以テシテハ本債券ノ立替償還ヲナスコトハ甚ク困難トスルトコロナルヲ以テ遂ニ同社ハ同社債券整理案ヲ具シ東拓業務拡張資金満洲金融融通資金等ト共ニ本融通金ノ條件緩和ヲ請願シ来レリ預金部ニ於テモ亦承認ヲ与フルハ已ムヲ得ナルトコロト認め乃チ第十四回預金部資金運用委員会ノ決議ヲ見ルニ至リ昭和二年五月二十七日債券借

替ノ実行シタリ融通ノ現状左ノ如シ

融通年月	東拓融 債表目別	融通 部ヨリ	東拓 部ヨリ	償還 期限	融通 高債	償還 高債	高備
大正十三年四月第十回	六	六分	七分以内	昭和三年四月 (償還三年)	六〇〇〇〇〇〇	八〇〇〇〇〇〇	〇
大正十三年三月第十回	六	六分	七分以内	昭和三年四月 (償還三年)	五〇〇〇〇〇〇	七〇〇〇〇〇〇	〇
昭和三年四月第十回	六	六分	七分以内	昭和三年四月 (償還三年)	五〇〇〇〇〇〇	七〇〇〇〇〇〇	〇

昭和三年三月十日迄の債権
 六分以内
 昭和三年四月十日迄の債権
 七分以内
 昭和三年四月十日迄の債権
 七分以内
 昭和三年四月十日迄の債権
 七分以内

(二) 東拓融通状況

青島還付後ノ同地残界ハ前述ノ如クニシテ今日尚之

カ好轉ヲ見ルニ至ラズ從テ本貸出ノ回收成績モ甚ク
 不良ニシテ昭和四年十月末現在ニ於ケル延滞元金八
 八口九万四千百八十四円ニシテ延滞利息八七口四千
 二十九円ニ及ヘリ今昭和四年十月末現在ニ於ケル貸
 付状況ヲ示セハ左ノ如シ

三萬六千二百	日	總貸出高	最近一年	貸出高	最近一年	總償還高	最近一年	償還高	最近一年	口數	現在貸出高	一口	貸出	最高	最低	平均	備考
				一四七、三三八	日			一五、六四二	日	一四、八七、三四	日	三、六、九〇	日	二、六、七二	日	一、三、三八	

六、天圖輕便鐵道建設費資金
 (東洋拓殖債券ヲ引受ケ
 東拓尋太興合名会社へ貸付)

現在額五、三〇、〇〇〇円

(一) 融通ノ沿革

天圖輕便鐵道ノ敷設ハ間島地方ノ經濟的開發並ニ同
 地方ノ治安維持上必要ノ事業ニシテ之レカ敷設ニ付
 南滿洲太興合名会社々長飯田延太郎ニ於テ日支合辦
 公司設立契約ヲ吉林省城文祿トノ間ニ締結セラレタ
 ルヲ以テ敷設費五百万円ノ低利資金ヲ預金部ヨリ融
 通セラレ度旨大正九年十二月東拓總裁ヨリ出願アリ

外務省及朝鮮總督ヨリモ同様ノ申出アリ超エテ大正
十年九月及十月東拓總裁及飯田延太郎ヨリ全目的ノ
爲再ヒ該資金三百五十万円ノ融通ヲ出願シ拓殖局長
官ヨリモ該鐵道ハ間島ニ於ケル居留民ノ保護殖産興
業ノ促進其ノ他滿鮮連絡上必要ナルヲ以テ相当便宜
ヲ供與セラレ度旨申出アリタルヲ以テ事情已ハヲ得
サルモノト認メ同年十二月東洋拓殖債券三百五十万
円ヲ預金部ニ於テ引受ケ次テ大正十三年四月更ニ右
鐵道工事費不足及天寶山ヘノ延長工事費並ニ鐵道運

轉上及收支ノ維持上必要ナル老頭溝炭田開發資金ト
シテ百七十三万円融通セラレ度旨出願アリ且外務省
朝鮮總督府及拓殖事務局ヨリモ右資金融通方再三希
望アリタルヲ以テ事情不得止モノト認メ申出通り承
認ヲ與ヘ今年五月及七月ノ兩回ニ合計七百七十三万円ノ
東洋拓殖債券ヲ引受ケ東拓ヲシテ太興合名会社ニ貸
付ケシメタリ然ルニ其後本鐵道ノ經營成績良好ナラ
ズ利拂サヘ困難ノ状態ナルヲ以テ東拓ヨリ債務整理
案ヲ具シ本債券ノ利下及期限ノ延長方請願シ来リ事

情已ハヲ得サルトコロト認ムルモ尚東拓ニ於テ監督
不充分ノ責ヲ免レス仍テ第十五回委員会ノ議ヲ經テ
不取敢第三十二回東洋拓殖債券九拾万円中大正十五
年十月償還期日分貳拾叁万円及昭和二年十二月償還期
日分貳拾八万円合計五拾壹万円ヲ昭和三年十二月迄
其ノ元金償還延期ヲ認メタリ尔後本鉄道ノ收益狀況
ハ相當好轉ヲ見タルモ昭和三年六月乃至九月ノ間ニ
於テ大洪水ノ被害ヲ蒙リ多額ノ缺損ヲ生シ爲ニ元金
償還困難ノ狀態ニ陥リタルヲ以テ東拓ヨリ再ヒ之カ

期限延長方請願アリ事情止ムヲ得サルモノト認メ第
二十四回委員会ノ議ヲ經テ第三十二回東拓債券中昭
和三年十二月償還期日分八十三万円昭和四年十二月
償還期日分七万円及第三十三回東拓債券中昭和四年
十二月償還期日分二十九万円ヲ昭和五年十二月迄其
ノ元金償還延期ヲ認メタリ而シテ右債券中第三十二
回債券ノ最終償還期限ハ昭和四年十二月十日ナル
ヲ以テ前記運用委員会議決ノ範圍内タル昭和五年十
二月十日迄期限延長ノ爲メ借替ヲ要スヘキヲ以テ旧

合計百十九万円

資金融通別	天國鐵道建設經營	老頭溝煤礦經營	天國鐵道建設經營
總貸出高	四七三、九七〇	四七三、九七〇	四七三、九七〇
總償還高	一四五、〇〇〇	一四五、〇〇〇	一四五、〇〇〇
貸出現在高	四七三、九七〇	四七三、九七〇	四七三、九七〇
償還期限	昭和三年三月	昭和三年三月	昭和三年三月
利率	六分	六分	六分
担保物	一、天國鐵道敷設經營権 二、天國鐵道合弁契約に依り 大興合名会社所有の特分 財産 三、老頭溝煤鉱公司契約に依り 大興合名所有一切梅利 及其特分財産 四、天國山合弁採鉱契約に依り 大興合名所有一切 權利及其特分財産		

東拓ハ右債券ニ依ル手取金全部ニ自己資金ヲモ加ヘ
 大興合名会社ニ貸出ヲ爲シタルモノニシテ其ノ現況
 左ノ如シ

(二) 東拓融通状況

融通年月	東拓積債債券 別表並同 利率	償還期限	融通高	償還高	現在高
大正十年十二月	第十八回	五分	六分	十分	三、五〇〇、〇〇〇
〃 十三年五月	第三十二回	〃	〃	昭和五年三月	九〇〇、〇〇〇
〃 十三年五月	第三十三回	〃	〃	昭和五年三月	九〇〇、〇〇〇
〃 十三年七月	第三十五回	〃	〃	昭和六年十月	四九〇、〇〇〇
昭和四年十二月	第六十二回	〃	〃	昭和五年十二月	三、四〇〇、〇〇〇
合計			五、三三〇、〇〇〇		九、〇〇〇、〇〇〇

臘十二日第六十二回債券ニ借替ヲ実行シタリ
 本関係東拓債券ノ現況左ノ如シ

計	低資 五、三三〇、〇〇〇	1	低資 五、三三〇、〇〇〇			
	五、九二五、〇〇〇		五、九二五、〇〇〇			

(三) 太興合名會社事業狀況

(1) 天図鐵道ノ現況

太興合名會社ハ大正四年九月飯田延太郎次名寛祐ニ
 名ノ合名組織ニ依リ滿蒙ニ於ケル農業鉅業其他拓殖
 ニ関スル事業及之ニ附屬スル事業並ニ鮮滿及蒙古ニ
 於ケル鐵道ノ敷設及運輸經營ヲ目的トシテ設立セラ
 レタルモノニシテ其ノ主ナル事業ハ本天図鐵道ノ經

營及朝鮮ニ於ケル図們鐵道ノ經營ナリトス

天図鐵道ハ大正六年十二月吉林省城文祿ト飯田延太
 郎トノ間ニ中日合辦契約ヲ締結シ資本金二百萬円ヲ
 以テ図們江岸ヨリ天宝山ニ至ル鐵道敷設ヲ計畫セシ
 カ種々ノ障害ノ爲同十一年十一月合弁組織ヲ変更シ
 吉林省ト飯田トノ中日官商合弁ト爲シテ工事ニ着手
 三十三年十一月ニ至リ池坊老頭溝間ヲ幹線トスル延
 長六十九哩一分ノ敷設ヲ終リタリ其ノ營業狀況ハ大
 正十二年十一月ヨリ十三年十月迄收入三十六萬六千

余円支出二十七万余円差引利益八万六千余円ナ
リシモ大正十三年度ハ間島一般大凶作ナリシト經營
方法不良ノ爲同年十月以降ノ營業成績面白カラズ昭
和元年度ノ損失額ハ五万余円ニシテ借入金ノ利息ヲ
如フレハ三十六万余円ノ欠損ヲ示シ終ニ東洋拓殖會
社ヨリ前記ノ如ク本資金ノ利率引下及期限延長方願
出アリテ其ノ期限延長ノミヲ認メタリ爾後當事者銳
意經營ニ衝リ成績亦相当見ルヘキモノアリシモ同地
方稀有ノ大洪水ノ被害ヲ蒙リ昭和三年十二月末ニ於

64
テ其收支差引二十七万余円ノ缺損ヲ生スヘキ状態ナ
ルヲ以テ前記ノ如ク再ヒ東洋拓殖會社ヨリ之カ償還
期限延長方願出アリテ之ヲ承認シタルモノナリ因ニ
滿鉄ニ於テ敷設及經營ヲ引受け居ル吉林敦化間ノ借
款鉄道モ昭和二年十月ニ於テ完成サレ一方ハ門鉄道
モ昭和四年度ニ於テ朝鮮總督府ニ買收サレ而シテ之
ヲ廣軌ニ改築スルノ計畫アリ又新ニ敦化老頭溝間ニ
鉄道ヲ敷設シ且天岡鉄道ヲ廣軌ニ改築セムトスルノ
議起リ目下関係者間ニ於テ協議中ナリ若シ此ノ計畫

當期損失金	繰越損失金	現金	銀行預金	未收入金	假拂金	貸付金	土地勘定	區門鉄道報酬金	老頭溝炭鉱起業 勘定	大徳 鉱山	弓長嶺 鉱山	間島 鉱業所
八五〇、二五二	二、五九九、七五二	一七六	一	一	二三八、二四〇	一	一	一四四、〇〇〇	一四四、〇〇〇	五、九八六	六一四、九九五	七二七、〇七九
一、一四二、七三九	三、四二〇、〇〇五	一	九四六	一	五七、四二二	一	一	一四四、〇〇〇	一四四、〇〇〇	一	一	一
六三三、八三一	四、五六一、七四四	一	一四、九七九	一	五五、九五〇	一	一	一四四、〇〇〇	一四四、〇〇〇	一	一	一
五九五、〇九五	五、一九六、五七六	一	一〇四	一	五三、四一八	一	一	一四四、〇〇〇	一四四、〇〇〇	一	一	一

資産部

科	目	大正十四年十有末	昭和元年十有末	昭和二年十有末	昭和三年十有末
有價証券	三、六一三、九一二	三、三〇〇、〇〇〇	三、三〇〇、〇〇〇	三、三〇〇、〇〇〇	三、三〇〇、〇〇〇
機械器具	六一四	八〇四	八一九	八一九	八一九
天國鉄道勘定	五、三四一、七〇〇	五、四〇四、一六一	五、四二〇、九〇三	五、三八三、二五八	五、三八三、二五八
老頭溝炭鉱	四四五、三三三	四七六、〇九一	四七七、七〇五	四七五、四七〇	四七五、四七〇

(口) 大興合名会社最近ノ貸借対照表
 ニシテ實現セラレムカ吉会鉄道完成ノ実ヲ擧クルコ
 トトナルヲ以テ輸送高著シノ増加スヘク從テ本鉄道
 ノ收益狀態モ大イニ面目ヲ改ムルニ至ルヘシ

科	目	自大正十四年一月 至大正十四年十二月	自大正十五年一月 至昭和元年十二月	自昭和二年一月 至昭和二年十二月	自昭和三年一月 至昭和三年十二月
圖們鐵道配當金		二六、九二八	二七、四〇〇	二六、四〇〇	二八、四四〇
政府補助金		一三九、九〇〇	一三九、九〇〇	二〇〇、〇〇〇	二〇〇、〇〇〇
老頭溝收入		四、二〇〇	四、二〇〇	一	一
貸付金利息		一	一、一一〇	二五、八二一	六、四九一
雜收入		六、二五二	一	四、二〇〇	八、四九四
當期損失金		八五、〇二五	一、一四二、七三九	六三三、八三一	五九五、〇九五
合計		一、二五八、五三三	一、五四七、九五〇	一、一三七、八五二	一、〇九、五九一

(八) 同損益計算書
收入部

科	目	大正十四年十二月末	昭和元年十二月末	昭和二年十二月末	昭和三年十二月末
資本金		五〇〇、〇〇〇	五〇〇、〇〇〇	五〇〇、〇〇〇	五〇〇、〇〇〇
借入金		一三、三七五、三七八	一三、九六六、〇〇〇	一三、二一六、〇〇〇	一三、一九〇、八八四
當座借越		九〇、〇〇〇	五〇、〇〇〇	九〇、〇〇〇	九〇、〇〇〇
仕拂手形		一	三三四	五七、三三四	一三、〇五二
假受金		一、二一〇	一	三七九	二、〇八〇
未拂金		六、六八七	六、〇三三	一、二〇八、〇四八	一、六九九、六四二
銀行勘定		二八、二七	一	一	一
合計		一、四六二、一七三	一、四、一三、〇七七	一、五、〇三、一八五	一、五、五二、〇三〇

負債部

合計
一、四六二、一七三
一、四、一三、〇七七
一、五、〇三、一八五
一、五、五二、〇三〇

支出部

科目	自大正十四年一月至大正十五年三月	自大正十五年一月至昭和元年三月	自昭和二年一月至昭和二年三月	自昭和三年一月至昭和三年三月
本社費	二六、二〇三	三五、六七三	五一、〇三八	二二、七一二
奉天支社費	五、一〇〇	五、七四四	三、四五〇	四、六四五
吉林駐在員費	六、一五〇	六、八四七	七、一〇九	七、〇三四
老頭溝出張所費	1	1	1	六、〇三三
利子及手数料	一、三三七、〇七九	一、四七六、二二四	一、〇六五、七五四	一、〇五五、五二九
諸税及公課	1	二、〇〇〇	五、〇〇〇	〇
雜損金	1	二八、三七〇	1	1
合計	一、二五八、五三三	一、五四七、九五〇	一、一二七、八五二	一、〇九〇、五一九

七、青島及山東鐵道沿線不動産担保貸付資金

(東洋拓殖債券引受、東拓ヨリ貸出)

現在額 二、〇〇〇、〇〇〇 圓

(一) 融通ノ沿革

青島及山東鐵道沿線ノ在留邦人ニ対スル不動産担保貸付資金融通方ニ関シ大正十一年五月青島民政部及東洋拓殖会社ヨリ願出アリ

要ハ青島ニ於ケル金利ハ著シク高率ニシテ同地在留邦人之レカ為資金ノ調達ニ窮シ山東還付ノ曉或ハ既

得ノ不動産ヲ支那人其ノ他ノ外国人ニ賣放ツコトナ
 ヤマノ虞アリ斯クテハ折角全地方ニ扶殖セル地盤ト
 経済的勢力トヲ失ヒ在留邦人ハ永ク全地方ニ留リ將
 來發展ノ道ヲ得難キニ至ルヘシ依テ東拓其ノ他確実
 ナル会社ヲ經由シテ低利資金叁百万円ノ融通ヲ受ケ
 本邦人ノ不動産買入又ハ借款ノ資金ニ充當致度ト云
 フニ在リ当時山東還付目曜ニ迫レルヲ以テ應急措置
 トシテ緊急止ムヲ得サルモノト認メ貳百万円融通方
 承認シ大正十一年六月東洋拓殖債券ノ引受ヲ実行セ

ルモノニシテ其ノ融通ノ現況左ノ如シ

大正十一年六月	融通年月日	東洋拓殖債券 回数	別	融通順序及利率 概金部ノ東拓ヨリ	償還期限 十一年六月 (五年振還)	融通高 二、〇〇〇、〇〇〇	償還高 〇	現在高 三、〇〇〇、〇〇〇	引高 三、〇〇〇、〇〇〇	備考 期限迄ニ 通直償還
---------	-------	--------------	---	---------------------	-------------------------	------------------	----------	------------------	-----------------	--------------------

(二) 東拓融通状況

大藏省指令ニ依ル東拓会社ノ融通要項左ノ如シ

- (イ) 貸付先ハ民政部指定ノモノニシテ資産信用ノ確実ナルモノニ限ルコト
- (ロ) 貸付額ハ担保不動産ノ評價額ノ五割ヲ限度トスルコト
- (ハ) 貸付利率ハ年七分以内タルコト

①償還期限ハ債券期限内トシ五ヶ年以内据置尔後年

賦償還ノ方法ニ依ルコト

恒ニ依ル東洋拓殖会社ノ融通現況左ノ如シ

総貸出高	総償還高	最近三ヶ月償還高	最近三ヶ月償還高	引取現在貸出高	担保物件	備考
2,360,000 円	2,239,300 円	2,740,000 円	2,729,900 円	1,850,000 円	土地 家屋	貸出高 平均 9,300 円

而シテ山東還付以後ニ於ケル青島ノ不況ハ益其ノ度ヲ高メ今尚好轉ニ会セズ徒テ本貸出ノ回收成績ニ又影響ヲ免レ難ク昭和四年十月末現在ニ於ケル元金及利息支拂延滞八十一口、九万三千百三十三円余ニ達スルノ狀況ニアリ

ハ滿洲金融疎通資金 (東洋拓殖債券引受)

現在額 三、三六〇、〇〇〇 円

(一) 融通沿革

滿洲ノ經濟界ハ戰時異常ナル好況ヲ呈セシカ戰後ノ及動以來遽カニ沈衰ヲ來シ金融亦甚シク梗塞ヲ告クニ至リシテ以テ大正十二年四月 関東長官ヨリ産業復興特産物賣付取引及既設金融機關ノ整理等ニ要スル資本トシテ二千二百五十万円並住宅建設、水田、牧畜等經營資本トシテ五百万円合計二千七百五十万円ノ

低利資金ノ融通ヲ得度行稟請アリ大藏省ニ於テ八種
ノ關係諸方面ト協議ヲ重ネタル結果東拓ニ於テ十二
石才円鮮銀ニ於テ八石才円預金部ニ於テ八石才円合計
二十四石才円ヲ融通スルコトナリ右ノ中預金部ヨリ
融通スベキ八百石才円ハ之ヲ折半シテ四百石才円宛
ヲ東拓及鮮銀ヲ通シテ融通スルコトニ決定セラレ大
正十二年七月第一回分四百石才円ヲ兩者ニ折半シテ融
通シ更ニ第二回分トシテ今十二月東拓ニ對シ二百石
才円ヲ融通シ利率ハ預金部ヨリハ年々分東拓ハ自己

資金ト搗キ雜マ平均九分ノ事ニ定メケリ然ルニ滿洲財界
ハ其ノ後益々不況ニ陥リ東拓ノ本件貸付金ニ對スル
利子收入ハ漸次減少シ其ノ實際利廻ハ大正十三年度
五分十四年度三分三重トナリ十五年度ハ更ニ減少スルノ
趨勢ニアリ從ツテ会社ノ預金部ニ對スル利拂モ
益々困難ニ陥ルノ状態トナリタルヲ以テ遂ニ東拓ニ於テハ
同社債務整理案ヲ具シ東拓業務擴張資金青島獨
人私有財産購入資金ト共ニ融通條件ヲ緩和セリ度
旨請願シ來レリ預金部ニ於テハ事情已ク得ザル

市街経営	資金用途	總貸出高	最近一年 貸出高	總償還高	最近一年 償還高	差引現在貸出高
六二七三、三三〇		一、〇五三、〇一八	一〇三、三九八	八一	二二、〇二八	二二、〇二八

(二) 東洋拓殖会社貸出状況
 東拓ハ左預金部資金ニ自社資金ヲ加ヘテ貸出セルモノニシテ
 其、昭和四年十月末現在貸出總額四百二十九万三千
 五百六十六円、其、内元金償還ノ延滞セルモノ二百五十五
 万四千九百六十六円、利息支拂、延滞ナルモノ二十七万五
 千八百五十九円ニシテ貸出金ノ用途別左ノ如シ

(昭和四年十月末日現在)

昭和三年五月 第四十七回	至十五年七月 第二十七回	至十五年三月 第三十四回	融通十月 券別	融通順序及利率	償還期限	融通高	償還高	差引現在貸出高
〃	〃	〃	年 七分	昭和三年 三月三十日	二〇〇、〇〇〇	二〇〇、〇〇〇	〇	〇
〃	〃	〃	〃	昭和三年 十二月二十七日	二、〇〇〇、〇〇〇	二、〇〇〇、〇〇〇	〇	〇
〃	〃	〃	〃	昭和七年三月 四月〇日	六四〇、〇〇〇	六四〇、〇〇〇	〇	〇
年四分但会社融 通先ヨリ總額ニ於 テ年四分ヲ超ユル 利息收入アリタル時 ハ利率率ニ依リ利 息相当額ニ達スル 迄其超過部分ヲ 共ニ預金部ニ納 入スルコト			〃	〃	〃	〃	〃	〃
但期限前ト出 会社融通先ヨリ 一部ハ各回 収アリタルトキハ 之ヲ預金部ニ 返價スルコト			〃	〃	〃	〃	〃	〃

融通現況左ノ如シ
 〃ノト認メ第十四回預金部資金運用委員会ノ決議
 ヲ經テ昭和二年五月二十七日日本債券ノ借替ヲ実行シタリ、

農事経営	二九〇、五〇〇							一八八、一〇八
製材業	三六、〇〇〇							三六、〇〇〇
諸工業	七八九、〇〇〇		六〇、〇〇〇				四	一八九、〇〇〇
果樹栽培	三三、九〇〇	五、四一六	一、〇〇〇				三	一、〇〇〇
畜産業	八九、〇〇〇		四、二〇〇				五	四、八〇〇
紡織業	八、〇〇〇		一、〇〇〇				一	八、〇〇〇
鑛業	三、四〇〇		一、五〇〇				一	一、五〇〇
窯業	六、三〇〇		九、〇〇〇				二	九、八〇〇
醸造業	三、五三九		一、〇〇〇				四	二、四九九
製油業	九、〇〇〇		三、〇〇〇				一	四、〇〇〇
運輸交通	三、〇〇〇		二、五〇〇				一	八、五〇〇
肥料	九、五〇〇						一	九、五〇〇

電氣瓦斯	五〇、〇〇〇							五〇、〇〇〇
雑資金	三、二〇〇		一、〇〇〇				三	二、四〇〇
小計	六、五九九	六、二五九	三、九九九	二、二七四	一四九			四、三九五
既償還済	一、四七二		一、四七二					
合計	八、五三一	五、七二六	三、九三六	二、二七四	一四九			四、三九五

備考

- 一、一口貸出高最高 五〇、〇〇〇円 最低 二〇円 公平平均 二九、一〇円
- 二、平等貸付金ニ對スル 担保ハ 不動産ヲ主ナルモ
ノトシ 担保評價總額ハ 九、五二八、三三円ナリ
- 三、利率別ニヨル 貸出現在高

二分	二二口	五三四、八五〇円
五分	一七口	二六三、四〇〇円
六分	五口	六八、〇〇〇円
六分五厘	七口	二九、二〇〇円
八分	一口	三五、〇〇〇円
九分	九口	三二七、三二〇円
計	一四口	四、三九三、五〇〇円

九、東亜勸業株式会社貸付資金(東洋拓殖債券ヲ引受ケ 東拓ヨリ東亜勸業貸付)

現在額 二三二、〇〇〇円

一、融通、沿革

大正十二年東亜勸業会社ハ早間正志ノ経営ニ係ル蒙
 古白音太来附近ニ於ケル農場三、八七四町歩ヲ購入シ
 新ニ蒙古方面ニ水田事業ヲ開拓シ以テ食糧問題ニ
 一層ノ貢献ヲ爲スト共ニ朝鮮小作人ヲ移住セシメ其ノ
 生活上ノ安定ニ資セント欲スルヲ以テ其ノ事業資金
 トシテ低利資金二十五万ヲ東洋拓殖会社經由融通

才廣東長官ヨリ照会アリ本縣ニ對シテハ國家的事業トシテ相当援助ヲ与フルハ不得止セト認メ曾テ青島ニ於ル獨心人所有不動購入資金ニシテ東拓ニ融通シタル六千円貸付不要額二十五万円ヲ本資金ニ振向ケ融通スルコトニ決定シ同年十二月貸付ヲ実行マルモノニシテ其ノ融通狀況左ノ如シ

(二) 東拓融通狀況

融通年月	東拓融通債 券別	融通順 序及利率	償還期限	融通高	償還高	差引現在高	備考	
大正十二年三月	第二十九回	五分	十五年(五ヶ年一括償還)	二五〇、〇〇〇 円	一八〇、〇〇〇 円	三三三、〇〇〇 円	毎三個月 九ヶ月以上 償還	
土地改良 及用墾	二五〇、〇〇〇 円	九、三〇三 円	二五、七六九 円	一三、三二一 円	五分	土地	五八、二〇一 円	年賦期間 十ヶ年

資金用途別 土地改良 及用墾	融資出高	総償還高	貸出現在高	期限	利率	担保 種類 評價額	備考
二五〇、〇〇〇 円	九、三〇三 円	二五、七六九 円	一三、三二一 円	五分	土地	五八、二〇一 円	年賦期間 十ヶ年

(三) 東亞勸業会社事業狀況

同社ハ滿蒙ニ於テ荒蕪地ヲ開墾 及既開墾地ノ改良
利用ヲ進メ且農牧法ノ改善ト農畜産物ノ増殖トヲ
図リ以テ滿蒙ノ經濟的開發ニ寄与シ他方其ノ生産物ヲ
輸入シテ我國將來ノ食糧問題ノ解決ニ資セリトヲ且
的トスルモノニシテ最近ニ於ケル資産狀態左ノ如シ

樹木	定期預金	通知預金	當座預金	現金	貸付金	賣掛金	仮拂金	未收金	企業費	当期損金	合計
九、三八五	一〇〇、〇〇〇	二八〇、〇〇〇	九、四一四	一三四	三九八、一四一	一七五、五三七	九三、〇五四	三六、〇五五	一四九、四八一	三三、三九六、九二	
九、四六八	二〇〇、〇〇〇	一九〇、〇〇〇	一五、九八一	一三五	五八八、三九三	一七五、七一一	八九、一五二	一四、九六〇	三二、七二	三三、三三五、三〇六	
九、四三三	一〇〇、〇〇〇	五八八、二〇〇	二〇、八六七	三〇一	七〇九、〇七三	一九六、八九二	一四九、〇一八	四三、〇九九	二七、七八五	三二、九三六、三三九	

貸借対照表

科目	昭和二年三月末	昭和三年三月末	昭和四年三月末
土地	一五、〇〇〇、〇〇〇	一五、〇〇〇、〇〇〇	一五、〇〇〇、〇〇〇
地所	四八、八七一六	四八、七二、二六八	三、五四、六四九
造屋物	二八九、一〇四	三三三、三九九	三、五四、一五
機械	四三、三四〇	四三、九九五	四三、〇〇一
什器	五三、五四八	四四、五八四	四六、七八二
有價証券	五三、三〇〇	五三、二〇〇	五三、二〇〇
貯藏品	五五、八五八	六四、七一一	六五、七九六
生産物	二〇、二四四	一〇、〇〇〇	一八、九四三
勤勞物	八、〇二四	七、七一一	五五、三三九

區別	自大正十五年四月一日 至昭和二年三月廿一日	自昭和二年四月一日 至昭和三年三月廿一日	自昭和三年四月一日 至昭和四年三月廿一日
總益金	四五六八二	六三三、九九四	八三四、八九六
總損金	六、〇三〇	三七五、三三八	六、六四一
差引純損(△)益金	一、四八八	二、五七、八六六	一、六八四、九

(四) 損益計算書

科目	昭和二年三月末	昭和三年三月末	昭和四年三月末
株金	二、〇〇〇、〇〇〇	二、〇〇〇、〇〇〇	二、〇〇〇、〇〇〇
法定積立金	四九、〇〇〇	四九、〇〇〇	六二、〇〇〇
別途積立金	一、〇五〇、〇〇〇	三七九、〇〇〇	三三九、〇〇〇
前期繰越金	二、三三八		二、四八七
借入金	二五〇、〇〇〇	二五〇、〇〇〇	七五〇、〇〇〇
仮受金	三九一、四	三、六六六	一、五三三八
未払金	一、七三、〇五〇	一、六九五、四四九	六、五九、九八一
社負身元保証金	三〇、六五九	二、六、七二七	三、三、四八〇
社負貯金	二、〇八〇	四、七、〇一	三、一八七
当期純益金		二、五、八六六	一、六八四、七九
總計	三、三、六、九二	二、三、三、三〇六	二、一、九、三、六、二、三九

負債部

不得止モノトシテ其ノ融通ヲ決定シ同提^社係ル
 資金調ニ依リ当面ノ所要額一千二百万円ニ付今年六
 月東洋拓殖債券ヲ引受ケ残額八百万円ハ七月末
 融通スヘキ旨一應令社ニ通達シタルモ此分ハ其後實
 行ニ至ラザリシモノナリ然ルニ其後モ依然タル財界ノ
 不振経営方法ノ不妥当等ノ原因ニヨリ令社ハ益々悲境ニ
 陥リタルヲ以テ西三斗末会社當事者ニ於テ之ヲ整理ニ努
 力シ来リシカ最近ニ至リ令社ハ其ノ整理案ヲ具シテ滿
 洲財界救済資金、青島独^ニ人私有財産購入資金等

ト共ニ本融通金ノ條件緩和ヲ請願シ来リ預金部ニ
 於テモ此際同社ヲシテ十分ニ債務整理ノ實ヲ奏ケシム
 ル為相當ノ犠牲ヲ拂フハ已^ハケラ得サル事ト認め第十
 五回預金部資金運用委員会ノ決議ヲ終テ昭和二年
 五月二十七日債券ノ借替ヲ実行シタリ融通現況左ノ如シ

融通年月	東洋拓殖 債券回別	利	率	債票期限	融通高	償還高	現在高	引備	考
全年三月 第三十四回		大分五厘		昭和二年 三月	三、〇〇〇、〇〇〇 月	三、〇〇〇、〇〇〇 月	三、〇〇〇、〇〇〇 月	三、〇〇〇、〇〇〇 月	昭和二年 三月 借換
昭和二年五月 第十四回		昭和二年三月 五分五厘 後示 利率ニ復スル ト高配起 手前以前 小債会社 三折テ 手八分ヲ 起ニル 配当ヲ カハスト スル トナ ハ 該 社 当利益 金ヲ計上 シレタル ニ依 リ 期内ニ 付 東京 利率 ニ依 リ 利息ヲ 支拂 フモノト ス		昭和十七年 三月 （据置昭和 七年三月）	三、〇〇〇、〇〇〇 月	三、〇〇〇、〇〇〇 月	三、〇〇〇、〇〇〇 月	三、〇〇〇、〇〇〇 月	三月九月 元利均 等 還

山林竹林	31,916	33,857	33,360	53,541
什器	7,868	8,454		
建物	6,543	6,713	6,386	6,478
機械器具	2,948	4,529	1,689	1,670
農產物	1,482	1,721	1,701	9,381
林產物	986	2,373	683	9,414
工產物			7,587	9,442
年賦讓度地	4,894	8,372		17,780
年賦讓度建物			16,930	17,826
年賦讓度建物	6,810	23,948		
貸付肥料	8,243	7,911		
貸付物品	1,959	2,365	3,926	4,898
開墾及灌溉事業費	4,490	4,782		

(一) 東洋拓殖株式会社事業状況
 (4) 貸借対照表

資産部

科目	大正十五年三月末	昭和二年三月末	昭和三年三月末	昭和四年三月末
押込済資産	15,000	15,000	15,000	15,000
貸付金	14,835	13,955	13,355	13,749
代理貸付金	3,395	2,999	2,831	2,765
株券及債券	24,375	18,000	21,198	27,939
特殊事業資金	1,083	9,453	9,455	1,095
預金	3,688	2,357	1,473	8,313
地所	27,578	27,689	27,195	28,291

科目	大正十五年三月末	昭和二年三月末	昭和三年三月末	昭和四年度
資本金	五七、〇〇〇、〇〇〇	五七、〇〇〇、〇〇〇	五七、〇〇〇、〇〇〇	五七、〇〇〇、〇〇〇
取損補填準備金	五、八六〇、〇〇〇	五、八六〇、〇〇〇	五、八六〇、〇〇〇	五、八六〇、〇〇〇
配當平均準備金	六、九三〇、〇〇〇	七、五九〇、〇〇〇	七、五九〇、〇〇〇	九、七〇〇、〇〇〇
債券發行高	三、四六〇、三九八	一、七〇〇、三三二	一、六三三、六三二	一、七六三、六三二
定期預り金	七、五五三、二二二	一、〇三九、五〇九	七、二八三、〇八二	五、四〇〇、二〇〇
借入金	七、五〇〇、〇〇〇	七、四五六、五七二	一、二八九、九七一	二、八〇三、七〇三
建設費土地	六、七四、二一四	一、二九四、〇〇三	四、七六六、五三二	五、四〇〇、四一四
建物代金受高	六、七四、二一四	一、二九四、〇〇三	四、七六六、五三二	五、四〇〇、四一四
假受金	五、〇二一、二四一	三、五六二、五七二	一、六〇〇、二七二	八、八八〇、一〇二
未拂金	二、七一一、二二〇	一、五四三、三九九	一、四五六、六四二	八、四七、六〇六
特別受託金	五、六五五、八	三、五七九、五	二、六五九、〇	二、七、八五〇
代理貸付保証	三、〇三九、六五	二、九三九、六九	二、八三一、五一	二、七六六、六六

負債部

植林費	九、二一九五	一、四六六、六五		
地所費	一、五六六、二二	一、七七、三〇一		
新築費	二、四九九八	一、六六三、〇		
興業費	一、〇六五、一九七	一、三九五、六一四		
假拂金	三、五七六、二七	三、三二四、二五		
特別預託金	四、〇二五	三、四二五、九		
受取手取	六、三三九	六、四八、八		
株券買却未取高				
債券價格差	六、二〇〇、〇〇〇	九、九四九、一〇〇		
金銀	九、九二一	一、八三、七二四		
本支店未達勘定	一、八〇、〇〇〇	二、〇五、三三八		
当期損失金		九、九〇四、六九九		
總計	二、五四四、四七六	二、四八七、六一九	二、五〇四、二六八	二、四八三、九三四

内	貸付金利息	二七九七七一	一〇八七五六一	九七七六三四二	九一九九〇三三
	株券及債券收入	一五六三六三六	一三七四六一二	一四〇二九二	二〇九三三三七
	預金利息	一〇三二六六	八一四四七二	四四六四八三	二八二六四七
	農業收入	九〇九九七九二	四七六七八一		
	地所收入			五六六三三五二	四七三八五三七
	山林收入	二九四二	五三三二	二九二一一	八四一八六
	建物收入			三九九五四八	三三二一六九
	貸付肥料收入	一三六六九九	一四六六三五		
	貸付物品收入	一七〇九九	二〇二〇四	九一六八二	八三九九七
	手続讓渡土地建物收入	七五〇六四五	二八七五五七二	八二五五九三	七八三三四九

四) 損益計算書

利益部

科目	自大正十四年四月至大正十五年三月	自大正十五年四月至昭和二年三月	自昭和二年四月至昭和三年三月	自昭和三年四月至昭和四年三月
總益金	三三三九〇二六	三三〇三三二五三	一九八三二二九五	一九〇五三三三二
契約保証金	一二二五九三	九六五七八	七〇四八八	六四二六六
身元保証金	一八二一六二	三八一九五	二七六八〇	三三四三八〇
職小職給付金	一三〇〇〇〇	二〇九九六九	二八八〇八七	三九六四二二
本支店未定				八六八
对人及對銀勘定			一八七八	二五二三
差替整理金				一三七七四二六
前期繰越金	三四四二八五	三五九三三四	四七一四	三七二三七一
当期利益金	三三九〇九八	二八七六一九〇三	二五〇四二六〇八	一九四三一五五
總計	二五四四四七六〇	二八七六一九〇三	二五〇四二六〇八	二四八三九九三四

受託土地改良事業収入	諸収入	特殊事業収入	前期繰越金	常期損失金	總計
67,945	27,312	56,127	34,285		234,832
357,483	368,320	87,973	359,383	5,545,285	389,379
357,483	786,588	9,377	4,714		198,369
42,434	1,141,750	79,893	37,371		194,292

損失部

科目	自大正十四年四月至大正十五年三月	自大正十五年四月至昭和二年三月	自昭和二年四月至昭和三年三月	自昭和三年四月至昭和四年三月
總損金	19,843	38,937	17,294	17,277
報酬及給料	6,194	8,281	9,598	1,695
雑給	7,761	49,243	5,736	5,953

旅費	諸費	諸費	仕掛利息	諸償却金	特別償却金	利益金	總計
23,448	10,886	26,101	13,757	10,363	21,677	36,393	234,832
23,669	10,243	10,193	13,501	10,825	24,834		389,379
26,497	10,781	9,422	12,671	8,957			198,369
28,492	11,474	9,212	12,771	8,957			194,292

(年八分)

(年五分)

(年五分)

二朝鮮産米増殖資金（東洋拓殖債券ヲ引受東拓ヨリ貸出）

現在額 一、九〇五、〇〇〇円

一融通ノ沿革

朝鮮総督府ハ帝國食糧問題解決ノ急務ナルニ鑑ミ産米増殖計畫ヲ樹テ大正十五年度ヨリ十二年ヲ期シ（完成十四ヶ年）三十五万町歩ノ土地改良事業ヲ行フト共ニ百七十四万余町歩ノ施肥及耕種法ノ改良ヲ行ヒ之ニ依リテ八百二十一万七千余石ノ産米增收ヲ得ハトシ之カ事業資

83.

金総額 三四三、二五〇、〇〇〇円ノ内 二二四、二五〇、〇〇〇円ハ國庫

補助金、企業者自己調達資金及東拓、殖銀一般調達金等ニ依ルコトトシ残額一、九〇〇、〇〇〇円ハ預金部ヨリ十四ヶ年間ニ融通ヲ仰キタキ旨申請アリ

預金部ニ於テハ数年ニ亘ル継続的融通ヲ豫約スルコト能ハサルモ大体ノ計畫トシテ本資金ニ年額八百五十万円程度ノ融通ヲ為スコトハ事情止ムヲ得サルモノト認め融通ノ事ニ決定シ既ニ大正十五年度、昭和二年度及全三年度分各八、五〇〇、〇〇〇円宛合計二五、五〇〇、〇〇〇円ノ内二、九〇五、〇〇〇円ノ東拓債券ヲ前後六回ニ分テ引受ケ残額

一、三五九五、〇〇〇円ハ殖銀ヲ通シ融通セルモノニシテ東拓ニ対スル融通現況左ノ如シ

融通年月	東拓債券ノ回数	融通額	順房及利率	償還期限	融通高	融通現在高	備考
大正十五年七月	第四十一回	五分一厘	五分九厘	昭和十六年七月(五年据置)	二、七三三、〇〇〇 円	二、七三三、〇〇〇 円	土地改良資金
十九年九月	第四十二回	〃	〃	昭和十六年九月(全上)	一、三八四、〇〇〇	一、三八四、〇〇〇	農事改良資金
昭和二年六月	第四十九回	〃	〃	昭和十七年六月(全上)	三、五〇〇、〇〇〇	三、五〇〇、〇〇〇	土地改良資金
公	第五十回	〃	〃	(全上)	四、八〇〇、〇〇〇	四、八〇〇、〇〇〇	農事改良資金
昭和三年六月	第五十五回	〃	〃	昭和十八年六月(全上)	四、五〇〇、〇〇〇	四、五〇〇、〇〇〇	土地改良資金
全	第五十六回	〃	〃	(全上)	一、四〇〇、〇〇〇	一、四〇〇、〇〇〇	農事改良資金

地方別	借入申込高	総貸出高	最近一ヶ年 貸出高	総償還高	最近一ヶ年 償還高	現在 口数	現在 貸出高
釜山	二七四、〇八〇	二七四、〇八〇	八〇、八四〇	一八〇、五七〇	七五、一三一	五	九三、五一〇
大邱	一、三三四、五六一	一、三一七、四二二	五七四、八三八	六八五、三三二	三、四四、四一八	三三	五三三、一五四
木浦	五五九、五七三	五五九、二二三	二二二、〇五七	一、五三、二七五	九一、〇七七	一七	三九五、九四八

(四) 農事改良資金

之ヲ貸付主体別ニ分テハ其ノ現在貸出高、水利組合二四五口
一六四一七、五八一円、個人営農者四二口、七七一、五三四円ナリ

備考

計	沙里院	平壤
三、九四五、二二六	八、三三九、二七七	三、一三三、〇四五
二、四九八、四五六	七、九四七、七八〇	二、五二四、三四五
八、四四七、三五三	四、二二二、九二六	一、一七〇、五〇〇
七、七九五、四八一	二、三七一、九〇三	二七、三三二
二、九五五、四八八	二、三七一、五三三	六、四九八、五七七
三、八三七	六、五九二、八七七	二、五九七、三三三
一、七、一九一、〇五	共、五九二、八七七	

地方別	借入申込高	総貸出高	最近一ヶ年 貸出高	総償還高	最近一ヶ年 償還高	現在 口数	現在 貸出高
釜山	七七八、九八三	六九、〇〇〇	九、〇〇〇	二一〇、八九三	七、二三四	六	四〇八、二〇七
大邱	七七八、三〇四	七二一、七九二	六七一、七九五	三八一、五二三	三七八、三九九	八	三四〇、二八二
木田	一九二、二二六	一、五五六、〇〇二	四五四、二〇〇	四〇一、三三一	五、八三九	七	一、一九四、七四二
裡里	七〇二、四、二〇〇	六八八、四〇〇	五五〇、〇〇〇	三、九〇、六四一	六、四〇〇	二	三、七七七、七五九
木浦	二、五五七、〇九九	二、四六、〇〇〇	五五六、五〇〇	一、二四六、一〇二	一、八一、八一八	二	一、二一〇、三九八
京城	一、一三一、四九五	一、〇〇一、〇九一	一一二、〇〇〇	四、二二八	一、九九八	三	九九六、八三三
元山	一、二六六、五九七	一、〇七三、七三二	七〇、三三二	一、五七八	一、五三六	二	一、〇七三、一五四

(一) 東拓 資金貸出状況 (昭和四年十月末現在)
(二) 土地改良資金

計
一、一九〇、〇〇〇
一、一九〇、〇〇〇

(丙) 鮮銀關係

計	平壤	沙里院	元山	京城	太田	裡里
六五八、三〇三	二七七一、三四二	一四三、二八六	二九七、四三三	二五九、七七〇	六七七、二二八	二六六、一〇〇
六五八、三〇三	二七七一、三四二	一四三、二八六	二九七、四三三	二五九、七七〇	六七七、二二八	二六六、一〇〇
二、〇一〇、一四七	五九〇、三五三	七〇、五〇八	一三四、七九五	九四、八二三	一七一、三三三	一〇、五〇〇
三、九七三、〇三〇	一、九七一、九〇	一、二二、七〇六	一、九三三、〇五二	一、三八八、八八四	三、七〇、八五一	一、五五、五二〇
一、〇〇九、四一〇	五九〇、三五三	七二、一四六	一、二二、九四六	七九、四〇五	一、三八、四九五	七五、四三九
三、七二、二九九	三、七二、二九九	一三	一三	五八	一三	三三
三、七二、二九九	八〇九、四三三	一九、五八〇	一〇三、四二二	一、二〇七、七六六	三、〇六、三七七	一、一〇、五八〇

備考

之ヲ借入主体別ニ分テハ郡農会ニ九口、一〇六、四八六円、畜産組合
 九七口、二、三七七、七六六円、個人一、二四一口、二、二四七、七六六円ナリ

一教育銀行(現大連興信銀行)救済資金(朝鮮銀行(貸付) 教育銀行(貸付))

現在額 一〇〇〇、〇〇〇、〇〇〇 円

一) 融通ノ沿革

在大連市教育銀行ノ破綻ハ今行カ支那人ヨリ巨額ノ
預リ金ヲ受入レ居ル關係上支那人ノ在滿本邦金融機
関ニ対スル信用ニ影響スル所尠少ナラサルヲ以テ朝鮮
銀行自ラ中心トナリ今行救済ノ任ニ當ルコトトナリ
タルモ之カ資力不充ナルヲ以テ政府ヨリ低利資金
壹百萬円ノ融通ヲ受ケ別ニ鮮銀東拓滿鉄等ヨリ百七

十二萬圓ノ新資金ヲ供給シ以テ五ヶ年間ニ整理ヲ完了スルノ方針ヲ立テ大正十二年二月迄低利資金融通方朝鮮銀行總裁ヨリ願出アリ関東長官ヨリモ同趣旨ノ照会ヨリタルヲ以テ事情已ムヲ得サルモノトシテ之ヲ認メ今年三月貸付ヲ実行シタリ

其後大正十四年八月朝鮮銀行整理ノ方針確立スルヤ全行収益ノ増加ヲ図リ以テ其ノ整理ノ目的ヲ達成セシカ為ニ本資金ノ利率低下及期限ノ延長ヲ認メタル又ノニシテ其ノ融通現況左ノ如シ

大正十二年三月	貸付金	五分	五分	六日三十日	五分	五分	五分	五分
大正十三年九月	五分	五分	五分	五分	五分	五分	五分	五分
大正十四年六月三十日	五分	五分	五分	五分	五分	五分	五分	五分

(二) 朝鮮銀行融通状況

資金用途	教育銀行	教育資金	政府資金	總貸出高	總償還高	貸出現在高	期限	担保	利率	備考
〇〇〇〇〇〇〇〇	〇〇〇〇〇〇〇〇	〇〇〇〇〇〇〇〇	〇〇〇〇〇〇〇〇	〇〇〇〇〇〇〇〇	〇〇〇〇〇〇〇〇	〇〇〇〇〇〇〇〇	〇〇〇〇〇〇	〇〇〇〇〇〇	〇〇〇〇〇〇	延滞利息大々台共 大正十三年十月至日 以併一分

(三) 大連興信銀行ノ事業状況

(1) 整理状況

同行ハ整理計畫ニ基キ先ツ預金部融通金其ノ他ノ借

入金ニ依リ預金ノ拂戻ヲ為シ休業當時ノ残高金百八

十三萬五千円銀二十一萬二千円ナリシモ拂戻期限タ
ル大正十五年三月一日ハ金五十五萬八千四百二十
一円銀九万五千四百十六円トナリ貸付金トノ相殺及鮮
銀ヨリノ借入金ニ依リ同日之カ拂戻ヲ実行シタリ
又貸出金ハ総額四百四十三万円ナリシモ担保處分
ニ依ル回收又ハ一部銷却等ヲ為シ昭和四年十月
末ニ於テ金三百四十二万余円トナリシカ當初担保價
格ヲ過大ニ見積リシタノアリ又其ノ後ノ値下リ等
ノ為メ整理業ニハ総貸出金中回收不能見込額ヲ

七十七万七千円ト計上セシモ昭和四年六月末
ノ調査ニ於テ八百三十八万三千余円ニ上ルノ狀況
ニシテ業績甚々擧ラヌ大正十四年下半期ヨリ
僅少ノ純益ヲ得タリト虽モ其以前ニ於テハ毎
期欠損續キニシテ一部債権者ヨリ借入金ノ利率引
下ケ又ハ債務免除ヲ受ケ辛ウシテ命脈ヲ保テ来レル
カ昭和二年六月ニ至リ積立金ヲ以テ欠損金ノ一部ヲ
補填スルト共ニ尔後新積金及貸出業務ノ取扱ヲ見
合スフト、シ店舗ハ朝鮮銀行大連支店ニ移シ行

預金	銀	金	銀	金	銀	金	銀	金
他店勘定	五八	五八	五八	五八	五八	五八	五八	五八
諸債證書	三六	三六	三六	三六	三六	三六	三六	三六
社債券	六三	六三	六三	六三	六三	六三	六三	六三
株式	八〇	八〇	八〇	八〇	八〇	八〇	八〇	八〇
荷為替手形	一	一	一	一	一	一	一	一
仮拂金	一四	一四	一四	一四	一四	一四	一四	一四
常業用土	一五	一五	一五	一五	一五	一五	一五	一五
地建物作費	一六	一六	一六	一六	一六	一六	一六	一六
現金有高	一七	一七	一七	一七	一七	一七	一七	一七
前借繰上預金	一八	一八	一八	一八	一八	一八	一八	一八
前借繰上金	一九	一九	一九	一九	一九	一九	一九	一九
計	二〇	二〇	二〇	二〇	二〇	二〇	二〇	二〇

資 産 一 部

員又一人才残シ他ハ全部解備シ以テ経費ノ大削減
 才行ニ專ラ固定貸付金ノ回收ニ努メツ、在ルモ内
 容甚ク不良ニシテ到底整理遂行ノ見込ナク、始シ
 (四)最近ニ於ケル貸借対照表

科目	大正十四年	昭和十一年	昭和十二年	昭和十三年	昭和十四年
拂込金	三〇〇,〇〇〇	三〇〇,〇〇〇	三〇〇,〇〇〇	三〇〇,〇〇〇	三〇〇,〇〇〇
證書貸付	八八,〇〇〇	八八,〇〇〇	八八,〇〇〇	八八,〇〇〇	八八,〇〇〇
当座勘定借越	一〇,〇〇〇	一〇,〇〇〇	一〇,〇〇〇	一〇,〇〇〇	一〇,〇〇〇
手形貸付	一〇,〇〇〇	一〇,〇〇〇	一〇,〇〇〇	一〇,〇〇〇	一〇,〇〇〇
割引手形	一〇,〇〇〇	一〇,〇〇〇	一〇,〇〇〇	一〇,〇〇〇	一〇,〇〇〇
計	四三〇,〇〇〇	四三〇,〇〇〇	四三〇,〇〇〇	四三〇,〇〇〇	四三〇,〇〇〇

負債ノ部

科目	大正十四年 十二月末	大正十四年 六月末	大正十四年 十二月末	昭和二年 六月末	昭和二年 十二月末	昭和三年 六月末	昭和三年 十二月末	昭和四年 六月末
資本金	五〇、〇〇〇	五〇、〇〇〇	五〇、〇〇〇	五〇、〇〇〇	五〇、〇〇〇	五〇、〇〇〇	五〇、〇〇〇	五〇、〇〇〇
未定額正金	三、〇〇〇	三、〇〇〇	三、〇〇〇	三、〇〇〇	三、〇〇〇	三、〇〇〇	三、〇〇〇	三、〇〇〇
未拂配当金	二、〇〇〇	二、〇〇〇	二、〇〇〇	二、〇〇〇	二、〇〇〇	二、〇〇〇	二、〇〇〇	二、〇〇〇
當座預金	八、〇〇〇	八、〇〇〇	八、〇〇〇	八、〇〇〇	八、〇〇〇	八、〇〇〇	八、〇〇〇	八、〇〇〇
特別当座預金	一、〇〇〇	一、〇〇〇	一、〇〇〇	一、〇〇〇	一、〇〇〇	一、〇〇〇	一、〇〇〇	一、〇〇〇
定期預金	九、〇〇〇	九、〇〇〇	九、〇〇〇	九、〇〇〇	九、〇〇〇	九、〇〇〇	九、〇〇〇	九、〇〇〇
通知預金	三、〇〇〇	三、〇〇〇	三、〇〇〇	三、〇〇〇	三、〇〇〇	三、〇〇〇	三、〇〇〇	三、〇〇〇
別段預金	一、〇〇〇	一、〇〇〇	一、〇〇〇	一、〇〇〇	一、〇〇〇	一、〇〇〇	一、〇〇〇	一、〇〇〇
諸借入金	五、〇〇〇	五、〇〇〇	五、〇〇〇	五、〇〇〇	五、〇〇〇	五、〇〇〇	五、〇〇〇	五、〇〇〇
当座物運借越	一、〇〇〇	一、〇〇〇	一、〇〇〇	一、〇〇〇	一、〇〇〇	一、〇〇〇	一、〇〇〇	一、〇〇〇
未拂利息	三、〇〇〇	三、〇〇〇	三、〇〇〇	三、〇〇〇	三、〇〇〇	三、〇〇〇	三、〇〇〇	三、〇〇〇

(一) 損益計算書

利益ノ部

科目	大正十四年 十二月末	大正十四年 六月末	大正十四年 十二月末	昭和二年 六月末	昭和二年 十二月末	昭和三年 六月末	昭和三年 十二月末	昭和四年 六月末
本經過割引料	八、〇〇〇	八、〇〇〇	八、〇〇〇	八、〇〇〇	八、〇〇〇	八、〇〇〇	八、〇〇〇	八、〇〇〇
假受金	八、〇〇〇	八、〇〇〇	八、〇〇〇	八、〇〇〇	八、〇〇〇	八、〇〇〇	八、〇〇〇	八、〇〇〇
当期純益金	一、〇〇〇	一、〇〇〇	一、〇〇〇	一、〇〇〇	一、〇〇〇	一、〇〇〇	一、〇〇〇	一、〇〇〇
合計	一、〇〇〇	一、〇〇〇	一、〇〇〇	一、〇〇〇	一、〇〇〇	一、〇〇〇	一、〇〇〇	一、〇〇〇

90.

科目	大正十四年 下半年	大正十四年 上半年	昭和二年 下半年	昭和二年 上半年	昭和三年 下半年	昭和三年 上半年	昭和四年 下半年
利息	三、〇〇〇	三、〇〇〇	三、〇〇〇	三、〇〇〇	三、〇〇〇	三、〇〇〇	三、〇〇〇
割引料	一、〇〇〇	一、〇〇〇	一、〇〇〇	一、〇〇〇	一、〇〇〇	一、〇〇〇	一、〇〇〇
公債利息	一、〇〇〇	一、〇〇〇	一、〇〇〇	一、〇〇〇	一、〇〇〇	一、〇〇〇	一、〇〇〇

手 数 料	税 金	給 料	旅 費	雜 費	官 費	雜 費	前 期 純 益 金	合 計
1	2707	8024	1034	114	111	1025	307	307
1	2966	10308	3039	4679	27	1466	307	307
1	2560	10602	288	2388	288	1189	21	21
1	2742	10231	1029	201	2	1077	27	27
1	2722	2331	9	788	25	109	1	1
3	231	706	1	298	1	100	1	1
1	201	706	1	233	1	238	1	1
1	24	730	1	248	1	425	1	1

科 目	大正四年 下半年	大正五年 上半年	大正五年 下半年	昭和二年 上半年	昭和二年 下半年	昭和三年 上半年	昭和三年 下半年	昭和四年 上半年
利息	3866	888	824	3402	1873	1419	1525	1080
割引料	1079	1443	1353	1789	11	11	1	1

損失一部

科 目	大正四年 下半年	大正五年 上半年	大正五年 下半年	昭和二年 上半年	昭和二年 下半年	昭和三年 上半年	昭和三年 下半年	昭和四年 上半年
雑益	333	899	2039	2991	2728	2324	2204	2204
手 数 料	14	290	242	152	306	306	270	1882
貸付金	14	400	400	322	306	306	270	1882
合計	361	1522	2720	3643	3340	2936	2744	1882

二 滿洲金融疏通資金

(朝鮮銀行ヨリ貸付ケ)

現在額

二〇〇,〇〇〇.〇〇円

(一) 融通ノ沿革 (一) 東拓關係滿洲金融疏通資金ノ部参照)

朝鮮銀行融通ノ分ニ付テハ大正十四年八月朝鮮銀行

整理ノ方針確立スルヤ全行収益ノ増加ヲ圖リ以テ其

ノ整理ノ目的ヲ達成セシメンカ爲メニ利率ノ引下並

償還期限ノ延長ヲ実行セルモノニシテ其融通現況尤

ノ如シ

資金ノ用途別	總貸出高	最近一ヶ年 貸出高	總償還高	最近一ヶ年 償還高	現在 口數	現在貸出高 額
製材業	一〇九四六〇〇	〇	七七五五〇〇	二七八四三	四	三一九一〇〇
鐵工業	二二七〇〇〇	〇	八三〇〇六	四〇七〇六	四	一四三九九四
釀造業	二九三〇〇〇	〇	七一〇七六	九一三〇	四	二二〇九二四
窯業	一三五五〇〇	〇	九一四〇〇	一三〇五〇	二	三四一〇〇
製織業	四〇三〇五三	〇	四〇三〇五三	〇	一	〇
採炭業	二〇二〇〇〇	〇	一八四〇〇〇	一七〇〇	一	一八〇〇〇
電燈業	一八一〇〇〇	〇	一八一〇〇〇	〇	一	〇
化學工業	一〇〇〇〇〇〇	〇	六六〇〇〇	三〇〇〇〇	二	四〇〇〇〇
製粉業	一〇〇〇〇〇〇	〇	四〇九五二〇	三八〇〇〇〇	一	五九〇四八〇
製油業	三三四〇〇〇〇	〇	二五五〇〇〇	〇	一	八五〇〇〇
製糖業	八〇〇〇〇〇	〇	八〇〇〇〇〇	〇	一	〇
製氷業	七〇〇〇〇〇	〇	七〇〇〇〇〇	〇	一	〇

途別左ノ如シ

朝鮮銀行ハ右ノ預金部資金ニ自行資金ヲ加ヘテ貸出
 額ニ十四口百七十五万九百七十円ニシテ利息支拂ノ
 延滞六十三万七千五百七十七円ニ及ヘリ貸出金ノ用

(二) 朝鮮銀行貸出狀況

融通年月	融通方法	融通順序及利率 預金部ヨリ 朝鮮銀行	償還期限	融通高	償還高	現在高引	備考
大正十二年 七月	貸付金	旧七分 大正十四年 九月ヨリ 二分	三ヶ年 (改訂) 大正十四年九月 昭和十五年 六月三十日	二〇〇〇、〇〇〇 円	〇 円	二〇〇〇、〇〇〇 円	銀行ニ於テ本資金 ノ元利全額ノ回收ヲ得 タルトキ八期限前ト虽モ 本貸付金ヲ償還スル コト

資金用途別	總貸出高	最近一ヶ年 貸出高	總償還高	最近一ヶ年 償還高	現在貸出高 口數
肥料製造	一四〇、〇〇〇 円	〇 円	二二、一〇〇 円	一五、〇〇〇 円	一
土木業	二〇〇、〇〇〇	〇	二〇〇、〇〇〇	〇	一
其他	三六、八五〇	〇	一三二、三七八	五三八	四
計	四七七、二〇〇 二	〇	三〇一、七〇三 二	五二七、九四七	二四
					一七五四、九七〇

備考

一、此等貸付金ニ対スル担保ハ工場財團不動産ヲ主ナルモノトシ担保評價總額ハ二百六十八万四千九百二十四円ニ達セリ

二、一口ノ貸出高ハ最高五九〇、四八〇円、最低七、八〇〇円
平均七三、一二三円ナリ

三、朝鮮銀行業務改善並滞貸整理資金（朝鮮銀行ハ貸付）

現在額 五〇、〇〇〇、〇〇〇 円

(一) 融通ノ沿革

戦後経済界ノ変動ニ際シ朝鮮銀行モ其ノ營業ニ重大ナル影響ヲ蒙リ抄ナカラサル滞貸ヲ生シタルヲ以テ同行ハ大正十一年八月株主總會ニ於テ業務整理案ヲ發表シ減配及経費節約ニ依リ毎年二百万円以上控損ノ銷却ヲ行ヒ五年ニシテ整理ヲ完了スルノ案ヲ樹テタルモ其後経済界ノ情勢ハ愈沈衰ノ度ヲ加ヘタリシ

カ特恰モ関東大震災ノ突發スルアリ欵損額四千四百
餘万円ニ達シ之カ銷却整理ヲ完了スルニハ相当長期
ヲ要シ而モ其ノ間全行ノ資金ハ自ラ不足ヲ告ケ鮮滿
其ノ他ニ於ケル全行本来ノ使命ヲ果ス能ハサルヲ慮
リ大正十三年ニ至リ更ニ整理ノ方針ヲ樹テ行員ノ淘
汰支店監督方法ノ改善整理部ノ特設經費ノ節約等ヲ
行フト共ニ政府及日銀ノ援助ヲ仰キ低利資金ノ融通
ヲ得之カ運用ニ依ル利益金ト相俟テ業務改善ノ目的
ヲ達セントシ今年二月政府ヨリ金三千万円貸下アリ

度キ旨全行總裁ヨリ願出アリ全行ノ使命ニ鑑ミ已ム
ヲ得サルモトシテ之カ融通ヲ認メ日本銀行ヨリモ
全行ニ對シ ^{千五百万円} 融通セリ

然ルニ其後財界ハ愈不況ノ度ヲ加ヘ殊ニ滿洲ニ在リ
テハ龍口銀行ヲ始メ救行ノ破綻アリテ全行融通資金
ノ利率低下或ハ利払猶豫ヲ餘儀ナラセラル、ニ至リ
又内地ニ於テモ高田商會ノ破綻ニ始メ全行旧来ノ取
引先中業態益々不良ニ赴クモノ多ク急ニ全行ノ収益
状態ハ著シク悪化シ曩ニ樹立セル整理案ノ遂行不可

能ニ陥リタルヲ以テ大正十四年八月新ニ徹底的整理
 案ヲ樹テ減資減配積立金取崩経費ノ節約等ニ依リ十
 五ヶ年ヲ期シ整理ヲ完了スルコト、ナリ預金部ヨリ
 直接或ハ間接ニ全行ニ融通セル諸資金ト共ニ本資金
 ニ付テモ整理期間中利率ヲ年二分ニ引下ケ償還期限
 ヲ昭和十五年迄延長セラレ度旨全行總裁ヨリ願出ア
 リ事情已ムヲ得サルモノトシテ之ヲ承認セルモノニ
 シテ其ノ融通現在左ノ如シ

融通年月	融通高	償還期限	融通高	償還高	利息	引	備	考
昭和十五年三月	5,000,000	昭和十五年六月末	5,000,000	5,000,000	0	0		
昭和十五年三月	5,000,000	昭和十五年六月末	5,000,000	5,000,000	0	0		
昭和十五年三月	5,000,000	昭和十五年六月末	5,000,000	5,000,000	0	0		
昭和十五年三月	5,000,000	昭和十五年六月末	5,000,000	5,000,000	0	0		

大正十五年四月	借入	1,000,000	1,000,000	0	0	大正十五年三月
全	借入	1,000,000	1,000,000	0	0	預金部前記
全	借入	3,000,000	3,000,000	0	0	改正三当貸付
全	借入	3,000,000	3,000,000	0	0	金、株式、債
計	借入	5,000,000	5,000,000	0	0	更ノノ借換

(二) 朝鮮銀行業務状況

自整理状況

同行ハ減資準備金取崩等ニ依リ缺損ノ銷却ヲ爲シ又
 預金部融通金日本銀行借入金ノ引下及日本銀行ヨリ
 新規借入等ニ依リ決算不足ヲ補填ヲ爲シ以テ大整

科目	昭和十一年		昭和十二年		昭和十三年		昭和十四年	
	六月末	十二月末	六月末	十二月末	六月末	十二月末	六月末	十二月末
非返済済資金	五,〇〇,〇〇〇 円	一五,〇〇,〇〇〇 円	一五,〇〇,〇〇〇 円	一五,〇〇,〇〇〇 円	一五,〇〇,〇〇〇 円	一五,〇〇,〇〇〇 円	一五,〇〇,〇〇〇 円	一五,〇〇,〇〇〇 円
用途貸	四,二〇,二五七	四七,二〇,二五七	四七,二〇,二五七	四七,二〇,二五七	四七,二〇,二五七	四七,二〇,二五七	四七,二〇,二五七	四七,二〇,二五七
証券貸	三,九八,四三二	三,四三,九六二	三,四三,九六二	三,〇〇,〇〇〇	三,〇〇,〇〇〇	三,〇〇,〇〇〇	三,〇〇,〇〇〇	三,〇〇,〇〇〇
手形貸	一八,六三,八八八	二〇,〇〇,〇〇〇	一八,六三,八八八	一七,三三,五五四	一六,三三,四九七	一九,八九,五七九	一九,三三,八六二	一九,三三,八六二
借入金	一八,三三,七三三	二,〇〇,〇〇〇	九,八九,九三三	一〇,三三,九九一	六,三三,三〇八	八,三三,三三三	六,三三,三三三	六,三三,三三三
為替当座貸	—	—	—	二〇,〇〇〇	—	二〇,〇〇〇	—	—
割引手形	三,〇八,八七五	三,二四,四八六	二,九七,七六六	二,七八,八四九	二,四五,〇一七	一,四七,四三三	一,二〇,三六〇	一,二〇,三六〇
荷為替手形	一,八五,三九〇	一,六七,七九二	一,二九,一五二	一,六九,九五二	九四,七五三	一七,三三,〇五二	八三,七,三五四	八三,七,三五四
コールローン	四八,五二五	九〇,八六三	二〇〇,〇〇〇	—	一〇,七〇,〇〇〇	—	—	—

最近ニ於ケル貸借対照表

資産部

理計畫ヲ 実行ニ為シ来リタルカ財界益不況ノ為其ノ成績
 思ハシカラス整理第一期タル大正十四年下半期ニ於テ六十三万
 一千餘円、同第二期ニ於テ七十六万八千餘円、同第三期ニ於
 テ七十七万五千餘円、純益ヲ得タルニ過キスシテ年五分株
 主配当、之ヲ行ニタルモ整理第四期タル昭和二年上半期財
 界ノ恐慌ニ遭遇セル為純益金六十八万三千餘円ニ減少シ株主
 配当モ亦一步ヲ減シ年四分ノ割合トセリ、以後純益金ハ漸増シ
 整理第八期タル昭和四年上半期ニ於テ八九十二万六千餘円(株式配当四分
 ノ與ケル積立金ノ合計ハ二百十万余円ニ過キス)

科目	昭和十五年		昭和十六年		昭和十七年		昭和十八年		昭和十九年	
	六月末	十二月末	六月末	十二月末	六月末	十二月末	六月末	十二月末	六月末	十二月末
預金	五三三三九	六八四三六	五四一九八	六二八〇七	九五二六四	二〇九七〇	二〇九七〇	二〇九七〇	二〇九七〇	二〇九七〇
貸付金	一三三六八	一三四六三	二五七三九	一八二五五	二五七三九	二五七三九	二五七三九	二五七三九	二五七三九	二五七三九
買為替	一三九七〇	一八五七三	二三四六〇	五七七八二	六三九四六	八〇七一八	八〇七一八	八〇七一八	八〇七一八	八〇七一八
利付為替手形	四二八九三	八〇五二五	五五八九〇	四三八八三	一八二九九	二六四九六	二六四九六	二六四九六	二六四九六	二六四九六
他店、貸	九八五六七	三四三三三	三二七〇六	一五五二〇	一一八八二	八八二六五	八八二六五	八八二六五	八八二六五	八八二六五
本支店未達勘定										
仕掛承諾見込	三三六八七	三八八八三	一八五二四	一六二〇九	八三七七七	一〇三三六	一〇三三六	一〇三三六	一〇三三六	一〇三三六
有價証券	七〇八七六	七九三二二	一〇〇四一〇	九四五三七	九二〇二一	一九五三四	一九五三四	一九五三四	一九五三四	一九五三四
土地建物什器	二二九四八	一一四七〇	二四四二七	二四四二七	二四四二七	二四四二七	二四四二七	二四四二七	二四四二七	二四四二七
新築費		一八七三三								
地金										
銀	二五五七六	三九五七六	一三八四九	一八五五三	八五八〇七	八五五九三	一一〇一九七	一一〇一九七	一一〇一九七	一一〇一九七

科目	昭和十五年		昭和十六年		昭和十七年		昭和十八年		昭和十九年	
	六月末	十二月末	六月末	十二月末	六月末	十二月末	六月末	十二月末	六月末	十二月末
外、國貨幣	三六、四〇三	三六、三三三	二七、〇六八	九、六八八	二一、八六五	一七、四九九	三六、四三三	三六、四三三	三六、四三三	三六、四三三
現金在	三三、九四九	四〇、四六三	二九、五三七	四七、七〇一	四九、二九五	七八、四三三	四三、三八四	四三、三八四	四三、三八四	四三、三八四
合計	五三、六七九	五六、五二〇	五六、六三六	五七、三九四	四九、五九〇	五九、九三二	五三、〇八四	五三、〇八四	五三、〇八四	五三、〇八四

負債部

科目	昭和十五年		昭和十六年		昭和十七年		昭和十八年		昭和十九年	
	六月末	十二月末	六月末	十二月末	六月末	十二月末	六月末	十二月末	六月末	十二月末
資本金	四〇、〇〇〇	四〇、〇〇〇	四〇、〇〇〇	四〇、〇〇〇	四〇、〇〇〇	四〇、〇〇〇	四〇、〇〇〇	四〇、〇〇〇	四〇、〇〇〇	四〇、〇〇〇
諸積立金	七四、三二六	八二、〇三六	九一、〇三六	一〇、〇〇〇	一〇、〇〇〇	一〇、〇〇〇	一〇、〇〇〇	一〇、〇〇〇	一〇、〇〇〇	一〇、〇〇〇
發行券	八〇、〇七〇	一一、二七三	八九、三六四	一三、八八三	一〇、六八〇	一三、七五二	一三、七五二	一三、七五二	一三、七五二	一三、七五二
諸預り金	一四、九四四	一三、八七五	一九、四八八	一九、七二五	一六、三三三	一四、九四四	一四、九四四	一四、九四四	一四、九四四	一四、九四四
政府貸下金	七〇、二〇〇	七〇、二〇〇	七〇、二〇〇	七〇、二〇〇	七〇、二〇〇	七〇、二〇〇	七〇、二〇〇	七〇、二〇〇	七〇、二〇〇	七〇、二〇〇
借入金	七〇、八五二	八六、五〇八	七二、六七三	五三、七六八	九二、五三九	二六、九八六	二九、三二四	二九、三二四	二九、三二四	二九、三二四

科目	自昭和十一年一月至六月	自昭和十一年七月至十二月	自昭和十二年一月至六月	自昭和十二年七月至十二月	自昭和十三年一月至六月	自昭和十三年七月至十二月	自昭和十四年一月至六月
利息	六四三、八九〇 円	三九八、四八〇 円	四二〇、四七七 円	三九三、三六八 円	四五七、一九六 円	五五四、三八九 円	四五〇、八五〇 円
割引料	五七四、三三三	四九三、三九九	五五九、四六六	四〇七、九四三	四一四、五五六	三八二、三六六	四四八、八六六
手数料	三五七、〇九九	三二四、七〇四	三三三、〇七八	二九九、五〇三	三四六、六五九	二四七、六六一	三二一、七四六
有償証券利息	一五〇、六六六	一六七、三八一	二〇四、〇四七	二九七、四二六	三六八、五九八	三〇二、六五八	三〇〇、七三三
有償証券買入	三九六、七七一	二〇九、三三二	一三三、三五八	六六、七五八	二八七、八五八	一、一八五、三三三	二〇七、七三三
有償証券買入	一七二、七二二	一九四、六〇三	九四、八八二	八三八、四九九	四九四、六二七	五二六、三三三	七九、九七一
地金銀益	一、〇〇一	四三九	一	一	一	六一九	七、〇五三
外國貨幣益	五六四九	七一九四	四六八三	八六、九三三	四七四	四八三七	四二二七

利 益 部

合計	五三六、九七四	五〇五、二〇八	五三六、九八〇	五七、三九四	四九五、九六六	五五九、九三九	五二八、八四〇
----	---------	---------	---------	--------	---------	---------	---------

科目	昭和十一年六月末	昭和十一年十二月末	昭和十二年六月末	昭和十二年十二月末	昭和十三年六月末	昭和十三年十二月末	昭和十四年六月末
再割引手形	三二八、二五三 円	二二、八七八 円	一六三、三三三 円	二二四、七三三 円	六九、六六九 円	三〇〇、七三六 円	八五、六五三 円
コールマネー	二九、三五〇、〇〇〇	三六、三五〇、〇〇〇	一五、四〇〇、〇〇〇	二、〇〇〇、〇〇〇	一	六、〇〇〇、〇〇〇	五、〇〇〇、〇〇〇
賣 為 替	一〇、八四八	二六、一七九	二〇、七四八	八四、八二八	八六、〇七七	九、四九九	六五、三三二
他店ヨリ借	八三、七一一	六六、五七五	五九、三三三	五、六六六	五、九五六	六、四四一	五、七三三
本文店承達勘定	二九、九九四	四九、五一一	二〇、〇九九	四、三三七	三、四八七	七、五五四	一
仕拂承諾	二、六八七	二、八八八	一、五三三	一、六二二	八、三三七	一〇、三七六	七、六四七
預り有償証券	一六、八五五	一六、二九五	一、三六〇	五、九四二	二、四九五	九、九二八	一
仕拂未済配当金	一七、三六六	一三、三五八	一三、八九六	一四、〇九七	一四、八五五	一、九三三	一、三三七
假 受 金	二五、四三三	四三、九五五	一四、九六五	八、九三〇	二、五三六	三、四一七	三、四一九
前期繰越金	一	五、九九二	一〇、八四四	一、七四二	二、六〇八	三、七三三	一、九八二
当期純益金	七、八四九	七、五三五	六、八三七	六、九九三	七、三三三	八、五九二	九、六二四

外國貨幣損	四	四	六	二、一六一	二	六四	〇
給料	八四七三三三	八三五、六四	八三九、〇九七	八五六、三九七	八三四五八三	七三三、〇八四	六八七、二九
旅費	九七、八二六	八三、一三八	六四、二八八	七九、九三三	三、八四七	八四、一七〇	三三、三三四
諸稅	三一、四七四	一四、五九一	三四八、二九九	一、二七、五八三	一、一七、六九七	一、二六、五七七	一、〇六、三三五
營業費	三、五三三	二、五三九	四、五四八	二、五、〇七九	二、〇、八三三	三、四、九八〇	一、九、八九九
營業費	二、二、〇、四、五	一、〇、七、七、四、八	二、五、一、五、五	一、二、三、五、七、六、三	一、三、〇、九、四、五、七	一、五、六、七、六、四、〇	一、〇、四、一、四、六、四
雜損	九、四、三、八、四	一、五、九、一、〇	三、七、九、一、五	四、五、五、四、八	八、七、四、九	九、〇、八、八、〇	五、三、〇、二、九
利益金	二、六、八、〇、九、一	八、八、三、三、四、四	七、八、四、一、二、四	八、七、三、〇、四、八	九、九、七、三、四、八	一、三、一、八、二、七、〇	一、一、二、四、五、三、五
合計	一、六、三、五、四、九、八、二	一、三、八、〇、〇、三、五	一、三、三、二、七、二、八、四	一、三、三、八、六、七、四	一、三、六、六、一、六、九、八	一、四、八、九、七、一、三、四	一、三、五、八、三、九、八、五

外國貨幣損	一、四、六、七、七、九	四、五、四、九、六	一、九、五、五、八、五	四、五、九、四、六	九、〇、〇、九、三	七、五、四、一、六	三、三、五、七、三
有價証券買賣損	一、四、三、四、八	一、二、五、〇、〇	一、三、三、五、三、〇	一、四、九、〇、九、六	四、八、九、九、六	一、三、三、〇、六、三	一、五、三、〇、六、八、七
手取料	二、三、八、一、七、七	二、九、〇、五、五	三、七、〇、三、五、六	二、五、三、三、二	一、八、三、七、九、二	一、三、五、二、五、七	一、三、五、五、四、一
割引料	一、六、五、五、五、五	一、三、八、四、〇、三、七	一、二、七、八、七、八、三	七、四、六、六、五、五	三、三、五、三、七、二	二、七、〇、一、七、〇	四、九、四、三、五、四
利息	一、〇、七、一、七、三、三	八、七、五、九、九、五	八、一、七、八、四、四、四	七、五、六、二、六、六	九、四、六、三、〇、四	九、二、〇、〇、〇、六	八、三、一、九、七、〇
科目	昭五十五年度 自一月至六月	昭五十六年度 自七月至十二月	昭五十七年度 自一月至六月	昭五十八年度 自七月至十二月	昭五十九年度 自一月至六月	昭六十年度 自七月至十二月	昭六十一年度 自一月至六月

損失部

前期繰越金	一、六、三、五、四、九、八、二	一、三、八、〇、〇、三、五	一、三、三、二、七、二、八、四	一、三、三、八、六、七、四	一、三、六、六、一、六、九、八	一、四、八、九、七、一、三、四	一、三、五、八、三、九、八、五
雜益	八、三、三、八	六、九、九、四、五	八、〇、四、九、四	一、五、七、一、八	一、一、八、〇、九	二、三、七、六、四	七、四、一、九、〇
合計	一、六、三、五、四、九、八、二	一、三、八、〇、〇、三、五	一、三、三、二、七、二、八、四	一、三、三、八、六、七、四	一、三、六、六、一、六、九、八	一、四、八、九、七、一、三、四	一、三、五、八、三、九、八、五
科目	昭五十五年度 自一月至六月	昭五十六年度 自七月至十二月	昭五十七年度 自一月至六月	昭五十八年度 自七月至十二月	昭五十九年度 自一月至六月	昭六十年度 自七月至十二月	昭六十一年度 自一月至六月

四、滿洲及西比利亞投資之金

(朝鮮銀行へ貸付ケ) 貸銀ヨリ貸出

現在額 一〇、〇〇〇、〇〇〇円

(一) 融通ノ沿革

大正七年一月朝鮮總督ヨリ滿鮮ノ財界ハ時局ノ影響者
ヲ受ケ異常ノ發展ヲ告ケ朝鮮銀行貸出高モ著シク膨脹
シ加之政府ノ政策ニ順應シテ対支対露方面ニ新ナル
活動ヲ開始セル爲メ同行營業資金ハ急ニ不足ヲ期スル
ニ至リタルヲ以テ滿洲及西比利亞方面ニ於ケル長期運
用資金トシテ政府ヨリ一千万円一時貸下ヲ受ケ度又日
朝鮮銀行ヨリ願出アリタルニ付援助方配意煩度シト

申出アリ當省ニ於テモ已ムヲ得サルモノト認メ同年
四月興業債券引受ノ方法ニ依リ之カ貸付ヲ行ヒタ
ルモノナリ

而シテ右貸付金ハ大正十二年四月償還満期ノ處兩三
年來經濟界不況ノ爲メ本資金投資ノ回收容易ナラス
或ハ貸出利率ノ低減ヲ要スルモノアリテ朝鮮銀行ハ
右政府借入金ノ償還資金ヲ調達シ得サルノミナラス
右借入金ニ対スル利息ノ負擔ニモ苦痛ヲ感シ居ルヲ
以テ本資金ノ期限延長並利率ノ低減方願出アリ
同行ノ実状ニ鑑ミ承認ノ不得止モト認メタルモ同行

ニ付テハ相當ノ時期ニ於テ其ノ根本的整理ヲ為ス必
要アルヲ以テ或ハ本資金融通ノ條件ニ変更ヲ加フル
ノ必要ヲ生スルヤモ計ラレサルニ付尙當リ期限一ケ年
ノ延長並利率一分引下テヲ認ムル事トシ同年六月興業
債券ノ借換ヲ行ヒタルモ投資ノ回收依然容易ナラサル
ヲ以テ大正十三年四月期限ヲ更ニニケ年延長スルコト
トシ興業債券ノ借換ヲ行ヒタリ

然ルニ同行ハ大正九年財界ノ變動並同十二年大震災ノ
影響ヲ受ケ事業資金ハ殆ト固定シ營業狀態極メテ不

良トナリシ爲低資ノ融通ヲ爲シ銳意業務ノ刷新ヲ
 断行セシメタルモ久シキニ互リ財界不振ノ結果遂ニ大
 正十四年八月徹底的整理案ヲ確立スルニ至リ本資金貸
 付條件モ特ニ緩和スルト同時ニ鮮銀直接貸付ニ変更スル
 コトニ決定シ九月十七日之カ実行ヲ急シタルモノニシテ
 其ノ現況尤ノ如シ

融通年月	興業債券 回別又ハ 融通形式	融通順序及利率 預金部ノ興銀ヨリ	償還期限	融通高	償還高	差引現在高	備考
大正四年四月	第四十一回	六分	大正十二年四月	10,000,000 円	10,000,000 円	0 円	大正十二年 六月借換
十三年六月	第七十七回	五分五分厘	十三年四月	10,000,000	10,000,000	0	大正十三年 四月借換
十三年四月	第九十一回	"	十四年九月 十五年五月分 15,000,000 円	15,000,000	15,000,000	0	大正十四年 九月借換
十四年九月	貸付金	二分	昭和十五年六月	10,000,000	0	10,000,000	本資金貸出 先關金制限 ヲ撤廃セリ

(二) 朝鮮銀行ノ貸出狀況

本資金ノ貸出額ハ昭和四年十月末日現在ニ於テ六八〇、四八五四、
 四三四ニ及ヒ元利ノ回收成績甚ク不良ニシテ利拂ノ延滞

資金用途別	總貸出高	最近一年貸出高	總償還高	最近一年償還高	現在貸出高
工業資金	一三六六、七七四 円	〇 円	八三三四、六一 円	一、五七九、八八 円	四三三四、一七三 円
農業資金	七二、三〇〇	〇	五〇、四五、三	四七、二三一	二〇、七七、九七

(其二) 用途別貸出表

計	四平街	長春	哈爾濱	吉林	鄭家屯
總貸出高	一四、五〇、六九三	四二、八〇〇	七二、五四、六	一、六二八、八九	二六、〇〇〇
最近一年貸出高	〇	〇	〇	〇	〇
總償還高	九六、五二、五二九	二四、〇五五	五六、四〇九二	一、二〇〇、九三一	二六、〇〇〇
最近一年償還高	一、二一九、三六八	六、八〇五	一六、四、五八八	三三四、〇八二	〇
現在貸出高	四、八五四、四三三	一八、七四五	一六、一、三二四	四二、七八九八	〇

二九五、六七、五九 円ニ及ヘリ、貸出金ノ地方別及用途別左ノ如シ
(其二) 地方別貸出表

地方別	總貸出高	最近一年貸出高	總償還高	最近一年償還高	現在貸出高
大連	三、四三三、三〇三 円	〇 円	二、一三九、九四六 円	四〇、二四九、二 円	一、三〇八、三五七 円
旅順	三、二一六、〇〇	〇	一、六一六、七四	五、九七七	一、五〇、九二六
安東縣	二、五〇四、四六一	〇	一、八〇〇、六八八	二、九八三、九	七〇、三七、七三
營口	一、二八〇、〇九五	〇	四〇七、五一	一、二七三、八八	八七、二、五八四
遼陽	一、二七八、〇〇〇	〇	一、三三八、二六四	二、五三三	三九、七、三六
奉天	九七、一〇〇〇	〇	一、四一、二七五	二、八、二六六	八、二九、七二五
鐵嶺	一、九四一、四四八	〇	一、八四、二、九五五	一〇、九九、五六	九、八、四九三
開原	三、五二〇、〇〇	〇	一、一〇、一、三八	一	二、四二、八六二

資金ノ用途別	總貸出高	最近三年貸出高	總償還高	最近一年償還高	現在貸出高
雜資金	一、二五、八六八円	〇円	八一、三四二五円	一〇、六七一七円	三、二四、四三三円
計	一四、五〇、六九四二	〇	九六、五二、五二九	一、二二、九三六六	四、八五、四四一三

備考

一、本貸付金ニ対スル擔保ハ不動産第一位ヲ占メ工場財
 團有價証券機械等之ニ次ク其ノ評價總額ハ一九七三、三六四
 ニ達セリ
 二、本資金ノ一口貸付高ハ最高七九六、〇〇〇円、平均七、三八八円
 最低七、二五円ナリ

五、日露實業會社事業資金

(朝鮮銀行へ貸付ケ
 朝鮮銀ヨリ日露實業へ貸付)

現在額

六、〇〇〇、〇〇〇圓

(一) 融通ノ沿革

大正七年九月日露實業會社ヨリ(1) 對露貿易業者救
 濟並(2) 西比利亞ニ対スル經濟援助資金融通ヲ願出アリ
 政府ニ於テハ露國ノ政變等ニ依リ對露貿易業者ノ蒙
 リタル損害ノ救濟援助ヲ爲ス必要ヲ認メ同社ヲシテ其
 ノ任ニ當ラシムルニトシ(1)ニ対シテハ五百萬円(2)ニ
 對シテハ經濟援助事業中特ニ低利資金ヲ必要トスル

事業ヲ会社ニ於テ引受ケタルトキハ百万円ヲ融通スル
コトトシ大正八年三月預金部ニ於テ興業債券六百万
円ヲ引受ケ興業銀行及朝鮮銀行ヲ通シ日露実業会
社ニ貸付タルモノナリ而シテ右貸付金ハ大正十三年三
月償還期限ノ處対露貿易ノ行詰リ及大震災ノ影
響ヲ受ケ本資金ノ回収困難トナリタルヲ以テ向後十
ケ年間延期方同社ヨリ願出アリ右ノ延期ハ長キニ失ス
ルヲ以テ差当リ一ケ年ノ延長ヲ認メ其ノ間ニ適當ナ
ル整理方針並償還計畫ヲ講セシムルコトトシ同年四

月興業債券ノ借換ヲ行ヒタリシカ其ノ後財界ハ依然不
況ヲ持續シ日露実業会社ノ營業状態ハ極メテ窮況
ニ陥リ本資金ノ回収ハ到底見込ナキニ至リタルノミナラ
ズ朝鮮銀行亦資金状態逼迫シテ整理ノ必要アリ日露
実業ノ整理ハ朝鮮銀行ノ整理ト密接不可離ノ關係ニ
アリテ同行整理ノ進行如何ニ依リ或ハ本資金融通條件
ニ変更ヲ加フルノ必要生スルヤモ計ラレサルニ付差当リ
期限ヲ六ケ月延長スルコトトシ大正十四年三月之カ借換
ヲ実行セリ次テ大正十四年八月朝鮮銀行ノ根本的整

理案確立スルヤ預金部ノ同行ニ対スル融通金ノ條件ヲ
 緩和スルニ当リ本資金ハ朝鮮銀行ハ直接貸ト爲シ
 貸付利率ヲ二分ニ引下ケ期限ヲ今後十五年延長スル
 コトトシ九月十七日之カ実行ヲ爲シタルモノニシテ其ノ
 現狀尤ノ如シ

融 通	興業債券面	融通順序及利率	償還期限	融通高	償還高	現 差	引 備	考
年 月	別々融通通式	預金部ヲ興業銀行ニシテ	朝鮮銀行					
大正十三年三月	第四十九回	五分	五分四厘	五分四厘	五分四厘	〇円	大正十三年四月借換	
大正十四年四月	第九十回	〃	〃	〃	〃	〇	大正十四年四月借換	
大正十四年四月	第九十八回	〃	〃	〃	〃	〇	大正十四年九月借換	期限前引込モ日露実業会社 ヨリ九利全額ノ支払アリルトテ ハ返還セシムルモノトス
大正十四年九月	貸付金	二分	〃	〃	〃	六〇〇,〇〇〇		

(二) 朝鮮銀行ノ貸出状況

資金用途	貸出高	償還高	貸出現在高	期 限	限 利 率	担 保 備	考
対露貿易	六〇〇,〇〇〇 円	〇 円	六〇〇,〇〇〇 円	要 求 拂	五分四厘 但日露実業 ノ利息ヲ示スニ 先立利息停止	信 用	延滞利息八〇,〇〇〇円 自大正十三年三月 至同十四年九月
業者救済資金							

(三) 日露実業会社ノ營業成績

(1) 日露実業会社ノ現況

会社ハ対露貿易未決済債権者ニ対スル貸付ヲ始メ
 トシ主トシテ対露貿易關係企業者ニ対スル貸付又
 ハ保証ヲ爲シタル以外西比利亞經濟援助事業ニモ努

カスル所アリタルカ露國政情ノ混乱貨幣制度ノ變革等ニ禍セラレ事業ノ進行豫期ノ如クナラサリシヲ以テ姑ク対露通商以外ニ活路ヲ得ントシ大正十年ヨリ米國材ノ輸入ヲ開如シ一時相当收益ヲ擧クルヲ得タルモ其後木材相場ノ激落等ニ依リ勘カラサル打撃ヲ蒙リ一方ニ於テ各種企業ニ投資シタル資金ハ殆ント全部固定シテ多額ノ跌損ヲ内部ニ包藏スルニ至リ大正十三年七月以來固有ノ業務ハ殆ト中止シ専ラ整理事務ニ從事セシモ昭和三年九月ニ至リ新タニ三

益興業株式会社(資本金壹百萬圓四分一拂込済)ヲ創設シ同社員ヲシテ債権取立以外ノ本社事務ヲ担当セシムルト共ニ將新会社ノ活動ニヨリ擧ケタル利益ニ依ル株式利益配當金ヲ以テ本社ヲ潤シ徐ニ回復ノ機運ヲ俟テツツアリ

(四)最近ニ於ケル貸借対照表

資産ノ部

科	目	大正十五年十月末	昭和二年五月末	昭和三年十月末	昭和三年五月末	昭和三年十月末	昭和四年十月末
未込株金		六七五〇〇〇円	六七五〇〇〇円	六七五〇〇〇円	六七五〇〇〇円	六七五〇〇〇円	六七五〇〇〇円
土地家屋及什器		五五、五三三	五四九、四九	五四九、四四六	五四九、四三八	一、五二七	一、五二七
有價証券		四六、三三三	四四七、七三三	四四七、七三三	四四七、七三三	四四七、七三三	四四七、七三三

科	目	大正十五年十月末	昭和三年五月末	昭和三年十月末	昭和三年五月末	昭和三年七月末	昭和四年五月末
株	金	一〇,〇〇〇,〇〇〇 円	一〇,〇〇〇,〇〇〇 円	一〇,〇〇〇,〇〇〇 円	一〇,〇〇〇,〇〇〇 円	一〇,〇〇〇,〇〇〇 円	一〇,〇〇〇,〇〇〇 円
未分配当金		一,二七五五	一,二七三一	一,二七一〇	七,六三九	七,六三九	七,六一七

負債部

科	目	大正十五年十月末	昭和三年五月末	昭和三年十月末	昭和三年五月末	昭和三年七月末	昭和四年五月末
滞り勘定		一八,五二八	一八,五二八	一	一	一	一
假拂金		五二六,一五六	五二二,三三六	五一六,五六八	五一二,七六七	六二七,八二五	五九五,〇〇四
未収入金		六三九,九九五	五二八,九三三	四五九,四五六	四五八,四七四	四五八,三一〇	四五〇,七〇〇
支店勘定		二,二八五,七六〇	二,二七四,七七七	二,二五七,九六〇	二,三四六,七三〇	二,三四六,四一七	二,二五三,九四七
現金及銀行勘定等		一一三,五八四	一五六,三三二	一〇九,一七五	一〇七,一〇八	二三,一八五	六九,八七七
前期繰越損金		八二五,四一五	八七四,五七二	九二二,五五一	九五四,七六一	九八七,六九九	一一九,〇三〇
当期純損金		一四九,一五七	四七,九七九	三三,二一〇	三,八五七	二〇,四一一	一五,八五五
計		三六,五六,四七〇	三五,三六,四七五	三五,三九,〇七九	三四,三三六,〇一七	三三,九五,六五一	三〇,一五七,五四九

科	目	大正十五年十月末	昭和二年五月末	昭和二年十月末	昭和三年五月末	昭和三年七月末	昭和四年五月末
政府命令貸付金		一四二,七七五 円	一四二,七七五 円	一四二,七七五 円	一四二,七七五 円	一四二,七七五 円	一四二,七七五 円
商 品		一五三,〇〇五	一二四,四七一	一二四,四七一	二八,五二三	二八,五二三	二八,五二三
得意先勘定		五四六,六八八	五四六,六八八	五四六,六八八	四五三,二四八	四五三,二四八	四一九,七七二
受取手形		二,九三六,四三四	一,九四三,二四〇	一,九三三,二四〇	一,三〇一,四四二	一,三二五,五六七	一,二九七,五九〇
割引手形		七,一八一四	六四〇,二三三	四八,三〇三	四一,〇四六	三六,六九六	三五,二九六
取立手形		七,〇六八,四五六	七,〇五八,二〇一	六八三九,三〇六	六八四一,一三二	六八二,〇七六一	六八二,〇八〇
見合手形		四,二〇五,六四五	四,二〇五,六四五	四,二〇五,六四五	三,八八六,六四五	三,八八六,六四五	一,二〇,〇〇〇
保証見込勘定		一,四八六,二二〇	一,四二八,七七三	一,四四五,〇〇七	一,四四五,〇〇七	一,三二五,〇〇七	一,三三四,九五七
投資勘定		二,七二〇,三九七	二,七三三,九一四	二,七三三,九一四	二,四九七,九一四	二,七四八,〇六四	二,七四八,〇六四
企業勘定		二,四五六,六三三	二,四二二,四三六	二,四三三,九七二	二,四三七,三三〇	二,三五一,三八一	二,三五四,〇八二
諸取引先勘定		八三〇,九四八	一,二七九,五七七	一,二七九,五七七	一,六八八,五四三	一,六八八,六一二	一,六三六,七三八
証書貸付勘定		一	一	二七七,二一〇	三〇,九五五	二〇〇,二一〇	二三二,一八六

科 目	昭和四年		昭和三年		昭和二年		昭和一年	
	上半期	下半期	上半期	下半期	上半期	下半期	上半期	下半期
利息	5851	4036	16978	16978	29990	29990	29790	29790
營業費					3942	3942	3942	3942
說稅					644	644	530	530
計	5851	4036	16978	16978	29990	29990	29790	29790

損失部

科 目	昭和四年		昭和三年		昭和二年		昭和一年	
	上半期	下半期	上半期	下半期	上半期	下半期	上半期	下半期
利息	2343	2343	4975	4975	4975	4975	4975	4975
保証料			427	427				
支店益金								
雜收入			167	167				
当期純損金	1859	1555	2343	2343	2343	2343	2343	2343
計	1859	1555	2343	2343	2343	2343	2343	2343

(四) 同損益計算書
利益部

科 目	昭和四年		昭和三年		昭和二年		昭和一年	
	上半期	下半期	上半期	下半期	上半期	下半期	上半期	下半期
政府貸下金	60000	60000	60000	60000	60000	60000	60000	60000
借入金	11854561	11854561	11854561	11854561	11854561	11854561	11854561	11854561
支拂手形	4415400	4415400	4415400	4415400	4415400	4415400	4415400	4415400
預り見合手形	1474847	1474847	1474847	1474847	1474847	1474847	1474847	1474847
裏書手形	71814	71814	71814	71814	71814	71814	71814	71814
保証勘定	146620	146620	146620	146620	146620	146620	146620	146620
假受金	73541	73541	73541	73541	73541	73541	73541	73541
未拂金	5400	5400	5400	5400	5400	5400	5400	5400
計	36056470	36056470	36056470	36056470	36056470	36056470	36056470	36056470

(丁) 勸銀關係

科目	昭和四年		昭和三年		昭和二年		昭和元年	
	上半期	下半期	上半期	下半期	上半期	下半期	上半期	下半期
訴訟費及臨時整理費	104	104	104	104	104	104	104	104
支店損金	337	337	337	337	337	337	337	337
不動產及什器賣却損金	1	1	1	1	1	1	1	1
諸銷却金	1	1	1101	1	1	1	1	1
雜損	1	1	1	1	1	1	1	1
計	10303	5907	5453	3786	6908	2466	1835	1835

一、臺灣嘉南大圳組合事業資金融通(勸業債券ヲ引受ケテ)
銀ヨリ嘉南大圳組合へ貸付)

現在額 一六〇七、〇〇〇円

一、融通、沿革

臺灣臺南州、嘉義平野ハ全島中主要ナル平原地帯ナルモ
其ノ大部分ハ灌漑排水ニ便ナク之ヲ開発ハ南部臺灣ノ
産業政策上最重要ノ問題ナルヲ以テ臺灣總督府ハ同地
方利害關係人ヲシテ公共埤圳組合ヲ組織セシメ大正九年度
ヨリ大正十四年度ニ至ル六ヶ年間ニ於テ同組合ヲシテ灌漑排水
工事ヲ施行セシムルノ計畫ヲ立テ總經費四千二百万円ノ豫

111

定ヨ以テ大正九年九月事業ニ着手セリ
然ルニ其後大正十三年ニ至リ当初ノ計画ヲ改メ工事施行期
間ヲ昭和五年度マテ延長スルト共ニ總經費ヲ四千八百十六万三
千円ニ増加シ之ヲ財源ニ付テハ国庫補助金、組合徴收費ヲ
以テシ尚不足ナル部分ハ起債ニ依ルコトナリタルモ組合ノ独
力ニテハ資金ノ調達容易ナラサルヲ以テ約二千万円ノ融通
ヲ預金部ヨリ仰キ度旨臺灣總督府ヨリ協議アリ之カ應
急的救済方法ヲ講スルノ必要アルヲ認メ大正十三年度資金所
要額百六十万七千円ハ預金部ヨリ日本勸業銀行ヲ經由シ之

ヲ融通スルコトトシ大正十四年度以降ノ資金ニ付テハ政府ノ信用
ヲ利用スルノ形式ニ依リ七分利息ガニテ之ヲ調達スル方針ヲ
以テ適當ノ計画ヲ立ツヘキモ大正十四年度ニ於テ其ノ根本的
方針ヲ決定スルニ不便ナル事情アル時ハ大正十四年度分ニ限
リ其ノ所要額二百七十七万一千円ハ前記大正十三年度分ト同様ノ
方法ニ依リ融通方考慮スルコトニ大藏次官臺灣總督府總務
長官間ニ覺書ヲ交換シ大正十四年四月右覺書基キ大正十三
年度所要資金百六十万七千円ノ融通ヲ実行シタリシカ其ノ後十
四年十月ニ至リ大正十四年度資金ニ付テモ前記覺書ノ趣ヒ日ニ

計	〃	主簿南大組合 事業資金	資金用途	最近一年 貸出高	總債高	貸出現在高	期限	利率	担保	備考
四三八、〇〇〇	二七七、一〇〇〇	一六〇七、〇〇〇	總債出高	〇	二七七、一〇〇〇	一六〇七、〇〇〇	昭和三年三月	六分五厘	ナシ	昭和四年三月 全額返済済 特償還済

(二) 日本勧業銀行貸付状況

計	大正十五年 一月	大正十四年 四月	融通年月	勸業債券 目別	融通順序 預金部 支利率	償還期限	融通高	償還高	現在高引
	第八戌号	第八辰号				十五年 昭和五年三月 末日迄据置	二七七、一〇〇〇	一六〇七、〇〇〇	〇
	五分五厘	五分五厘				一十五年半 昭和三年十二月 末日迄据置	二七七、一〇〇〇	一六〇七、〇〇〇	〇
	六分五厘	六分五厘					四三八、〇〇〇	二七七、一〇〇〇	一六〇七、〇〇〇

依リ二百七十七万一千円ヲ預金部ヨリ融通仰キ度旨申請アリ
 上記ノ沿革ニ觀ミ止ムコト得サルモトシテ之ヲ認め大正十五年
 一月之カ融通ヲ実行シタルモノニシテ其ノ現況左ノ如シ

歲	歲	區
出	入	別
三三九四	三五三五	大正九年度
七五五	七六九	大正十年度
四〇〇	五三三	大正十一年度
三九四	四四五	大正十二年度
三四七	四六三	大正十三年度
五七二	六九三	大正十四年度
六三九	九三九	昭和算度
八二七	五七六	昭和二年度
一六六	二七五	昭和三年度

(四) 同組合收支状況

事工	線支	事工	線幹	事工
潮排	支線	幹線	幹線	發電
止水	線給	線主要	線水	動力
堤路	水路	水橋	路	用
防及				
一五六	三〇七	一〇所	七所	一〇所
六	三一		二三里	
二	五〇		二七里	竣功
三九	五二		二〇里	
四一	五八	施行中	二〇里	
四三	七三	施行中	二〇里	
施行中	九里	施行中	一〇里	
施行中	九里	施行中	一〇里	
施行中	八里	施行中	一六里	
施行中	八里	施行中	一七里	
施行中	八里	施行中	一七里	
施行中	八里	施行中	一七里	

事	工	源	水	區
同中心	同盛	堰堤	同出口	鳥山
混凝土	土	切土	開渠	山嶺
四六〇	八九九	一三〇	三三	取入口
	九七三	立坪	三〇	隘道
				同西口
				隘道
				同西口
				隘道
				鳥山
				嶺
				排水
				隘道
				同出口
				隘道
				同西口
				隘道
				鳥山
				嶺
				取入口
				隘道
				同西口
				隘道
				鳥山
				嶺
				取入口
				隘道
				同西口
				隘道
				鳥山
				嶺
				取入口
				隘道
				同西口
				隘道
				鳥山
				嶺
				取入口
				隘道
				同西口
				隘道
				鳥山
				嶺
				取入口
				隘道
				同西口
				隘道
				鳥山
				嶺
				取入口
				隘道
				同西口
				隘道
				鳥山
				嶺
				取入口
				隘道
				同西口
				隘道
				鳥山
				嶺
				取入口
				隘道
				同西口
				隘道
				鳥山
				嶺
				取入口
				隘道
				同西口
				隘道
				鳥山
				嶺
				取入口
				隘道
				同西口
				隘道
				鳥山
				嶺
				取入口
				隘道
				同西口
				隘道
				鳥山
				嶺
				取入口
				隘道
				同西口
				隘道
				鳥山
				嶺
				取入口
				隘道
				同西口
				隘道
				鳥山
				嶺
				取入口
				隘道
				同西口
				隘道
				鳥山
				嶺
				取入口
				隘道
				同西口
				隘道
				鳥山
				嶺
				取入口
				隘道
				同西口
				隘道
				鳥山
				嶺
				取入口
				隘道
				同西口
				隘道
				鳥山
				嶺
				取入口
				隘道
				同西口
				隘道
				鳥山
				嶺
				取入口
				隘道
				同西口
				隘道
				鳥山
				嶺
				取入口
				隘道
				同西口
				隘道
				鳥山
				嶺
				取入口
				隘道
				同西口
				隘道
				鳥山
				嶺
				取入口
				隘道
				同西口
				隘道
				鳥山
				嶺
				取入口
				隘道
				同西口
				隘道
				鳥山
				嶺
				取入口
				隘道
				同西口
				隘道
				鳥山
				嶺
				取入口
				隘道
				同西口
				隘道
				鳥山
				嶺
				取入口
				隘道
				同西口
				隘道
				鳥山
				嶺
				取入口
				隘道
				同西口
				隘道
				鳥山
				嶺
				取入口
				隘道
				同西口
				隘道
				鳥山
				嶺
				取入口
				隘道
				同西口
				隘道
				鳥山
				嶺
				取入口
				隘道
				同西口
				隘道
				鳥山
				嶺
				取入口
				隘道
				同西口
				隘道
				鳥山
				嶺
				取入口
				隘道
				同西口
				隘道
				鳥山
				嶺
				取入口
				隘道
				同西口
				隘道
				鳥山
				嶺
				取入口
				隘道
				同西口
				隘道
				鳥山
				嶺
				取入口
				隘道
				同西口
				隘道
				鳥山
				嶺
				取入口
				隘道
				同西口
				隘道
				鳥山
				嶺
				取入口
				隘道
				同西口
				隘道
				鳥山
				嶺
				取入口
				隘道
				同西口
				隘道
				鳥山
				嶺
				取入口
				隘道
				同西口
				隘道
				鳥山
				嶺
				取入口
				隘道
				同西口
				隘道
				鳥山
				嶺
				取入口
				隘道
				同西口
				隘道
				鳥山
				嶺
				取入口
				隘道
				同西口
				隘道
				鳥山
				嶺
				取入口
				隘道
				同西口
				隘道
				鳥山
				嶺
				取入口
				隘道
				同西口
				隘道
				鳥山
				嶺
				取入口
				隘道
				同西口
				隘道
				鳥山
				嶺
				取入口
				隘道
				同西口
				隘道
				鳥山
				嶺
				取入口
				隘道
				同西口
				隘道
				鳥山
				嶺
				取入口
				隘道
				同西口
				隘道
				鳥山
				嶺
				取入口
				隘道
				同西口
				隘道
			</	

差引後手度	
繰越金	二九五四三
	五五三〇
	五七九六
	五六一四
	九九二九
	一六五八二
	二七〇五
	二四九六
	二二二二

二、震災地ニ於ケル建築並産業資金 (勸業債券及農工債券等)
 (引受ケ勸銀及農銀ヲ貸出)

現在額 二五三三六二〇円

内 (勸業債券 一九三三六二〇円)
 (農工債券 六〇〇〇〇〇円)

(一) 融通ノ沿革

(1) 這般ノ関東大震災直後被害区域ニ於ケル罹災者ヲシテ居住ノ安定ヲ得シメ生業復活ヲ速カナラシムル為應急的建築及産業資金ヲ預金部ヨリ融通スルコトナリ
 左記條件ニ依リ資金ヲ日本勸業銀行ニ融通シ同行ヲシテ右ノ目的ヲ以テスル貸出ノ任ニ當ラシメタリ

一 融通金額

二千万円 (当初決定額一千万円、
大正十三年十一月一千万円追加)

二 期限

据置共十五ヶ年

三 利率

年七分五厘

四 日本勸業銀行ノ貸出條件

(1) 使途 罹災地ニ於ケル住宅、店舗、事務所、倉庫等ノ

應急建設及修繕資金、商業復興資金並當面急需ノ

産業資金

(2) 期限 五ヶ年以内ノ定期又ハ据置共十五ヶ年以

内ノ年賦貸付

(3) 担保 土地其ノ他ノ不動産但シ公共團體及各種

組合ニ対シテハ原則トシテ担保ヲ徴セサルコト

(4) 利率 年八分五厘

(5) 貸出限度 一口ノ貸出金額ハ有抵当貸十万円、公

共團體其他組合ニ対スル貸付ハ二十万円以内但

シ大藏省ノ承認ヲ得タルモノハ此ノ限ニ在ラス

而シテ大正十三年三月前記應急建築及産業資金ノ外

本建築及産業復興資金ニ就テモ同様政府ニ於テ援助

ヲ為スノ必要ヲ認メ日本勸業銀行ヲ通シ新ニ一千万

田ヲ融通スルコトナレリ

(2) 他方罹災者ニ対スル小額貸出ノ普及徹底ヲ期セム
カ為ニハ多年地方金融ノ任ニ当リ各地ノ事情ニ精通
セル府縣農工銀行ヲシテ貸付ノ任ニ当ラシムルヲ適當ト認
メ東京神奈川千葉埼玉ノ四農工銀行ニ対シ左記條件
ニ依リ日本勸業銀行經由資金ノ融通ヲ為セリ

備考 前記四農工銀行中千葉縣農工銀行ハ昭和二年五月三十一日
ヲ以テ日本勸業銀行ニ合併解散セリ

一、融通金額 六百万円

二、使途 五百万円ハ代理貸付資金ニ 一百万円ハ

農工債券引受ニ充当ス

三、利率 勸業債券引受利率ハ代理貸付分年六分

八厘、農工債券引受分年五分五厘、勸銀ヨリ農工銀行ハ

代理貸付利率ハ代理貸付分年七分四厘、農工債券引受

分年七分五厘

四、農工銀行ノ貸出條件

(1) 使途 (1) 日本勸業銀行ノ貸出條件ニ同シ

(2) 期限 五ヶ年以内ノ定期又ハ据置共十五ヶ年以

内ノ年賦貸付

(ハ)担保 土地其ノ他ノ不動産、但シ公共團體各種組合及十人以上連帶ノ場合ハ担保ヲ徴セサルコトヲ得
(ニ)利率 年八分五厘

(ホ)貸出限度 代理貸付ニ係ル資金一口ノ貸付金額ハ有抵当貸付ニ付テハ五万円以下、公共團體其他組合ノ貸付ニ付テハ十万円以下、但シ大藏省ノ承認ヲ得タルトキハ此ノ限ニ在ラス農工債券引受ニ依ル資金一口ノ貸付金額八十人以上連帶貸付五万円以下有抵当貸付一十万円以下(大正十三年三月以降三万円以下ニ改ム)

次テ大正十三年三月ニ至リ本建築及産業復旧資金トシテ新ニ五百万円ヲ融通シ前者ト同様日本勸業銀行經由農工銀行ヲシテ貸出ニ當ラシムルコトナリシカ、今回ハ代理貸付ノミニ依リ農工債券引受ノ方法ヲ採ラス(但シ此ノ内ヨリ三十万円ヲケ前回ノ農工債券引受ニ振替ヘタリ)
(3) 超ヘテ大正十三年九月ニ至リ復興貯蓄債券発行セラルルヤ預金部普通資金ヲ以テスル融通ハ上記ノ金額ヲ以テ并切リ爾來同種ノ目的ノ爲復興貯蓄債券收入金ヲ充記條件ヲ以テ日本勸業銀行ニ融通シ同行ハ右資金ヲ以テ直接

貸農工銀行代理貸農工債券引受ニ充當シ貸出ヲ為ス
コトトナレリ

一 融通金額 第一回復興債券收入金ヨリ

第二回 〃 三百四十六万六千円
(当初決定額三百万円
昭和三年二月甲六万六千円追加)

第三回 〃 二百二十五万円
(当初決定額百三十万円
昭和三年三月九万五千円追加)

第四回 〃 五十万円

第五回 〃 百万円

第六回 〃 百万円

第七回 〃 五十万円

第八回 〃 百万円

第九回 〃 百万円

第十回 〃 百五十万円

第十一回 〃 百万円

計 千四百八十二万六千円

二 期限 復興貯蓄債券償還期限ノ範囲内

三 利率

預金部ノ勸業債券引受利率

勸銀ヨリ農工ノ貸付利率

勸銀直接貸	六分六厘	個人貸	七分五厘
農銀代理貸	六分五厘	組合貸	六分八厘
農工債券引受	六分五厘		七分五厘
但シ第十一回復興貯蓄債券收入金分ニ限リ			
勸銀直接貸	六分二厘		

四、日本勸業銀行及農工銀行ノ貸出條件

(1) 利率

勸銀直接貸	農銀代理貸	農銀直接貸
個人	個人	個人
組合	組合	組合
七分八厘	八分六厘	八分六厘
七分六厘	七分六厘	八分六厘

但シ勸銀直接貸ノ個人貸ニ付テハ第四回復興債券收入金ノ分ヨリ七分七厘ニ改メ次テ大正十五年七月以降ノ貸付ニ付テハ右ノ通り改定セリ

勸銀直接貸	農銀代理貸	農銀直接貸
個人	個人	個人
組合	組合	組合
七分六厘	八分五厘	八分五厘
七分五厘	七分五厘	八分五厘

又勸銀直接貸ノ個人貸中第七回復興債券收入金ノ分ハ七分二厘トス

(2) 償還期限

復興貯蓄債券ノ償還期限ノ範圍内

(3) 其他ハ預金部普通資金ニ依ルモノト同シ

(4) 更ニ昭和三年六月ニ至リ第一回運用委員^會於テ本

目的ノ為ニ三百万円ヲ融通シ右ノ條件ヲ以テ日本勸業

銀行ヲシテ貸出ニ當ラシムルコトニ決定セリ

一 融通ノ形式

勸業債券ノ引受ニ依ル

日本勸業銀行ハ右ニ依リ得タル資金ヲ以テ直接貸農工銀行代理貸若ハ農工債券ノ引受ニ依リ融通^{スル}モノトス

二 融通利率

預金部ノ勸業債券引受利率及日本

勸業銀行其他ノ銀行ノ貸付利率ハ次表ニ依ル

形	式	貸付先	勸銀	農銀	貸付先
勸銀直接貸		個人	六分四厘		七分四厘
農銀代理貸		〃	六分三厘		八分三厘
農工債券引受		〃	六分三厘	七分三厘	八分三厘

償還期限 十七ヶ年以内トス

然ルニ其後日本勸業銀行一般貸付利率ニ厘方引下ケラ

レタルニ付預金部ヨリ融通利率モ同シクニ厘引下ケルコト

ナリ昭和三年七月第三回運用委員会ニ於テ右ノ如ク変更セリ

貸付先 勸銀、
個人 六分三厘
貸付先、
七分三厘

(5) 又東京府、神奈川縣及埼玉縣三農工銀行ヨリ本目的

ノ為、資金ニシテ勸銀經由農工債券引受又農銀代理

貸ニ依ル分ハ勸銀直接貸ノ場合ヨリモ勸銀ノ利鞘大ケ

高利トナリ且一般金利低下ノ今日從來ノ利率ハ餘リニ

高利トナリタルヲ以テ右ニ行ニ於テハ右ノ内農工債券引受

ニ依ル分全部(昭和三年六月末現在三六二〇円)ヲ償還ニ新ニ總

額六百八十万円ヲ農工債券直接引受ノ方法ニ依リ融通セ

レ度旨願出テリシヲ以テ要求額中端數ヲ切捨テ六百

万円ヲ右ノ條件ニ依リ普通資金中ヨリ融通スルコトニ成

二十二回季員令ニ於テ決定セリ

一、融通總額 六百万円以内

二、融通形式 農工債券引受

三、利率 預金部ノ農工債券引受ハ年六分ニ在、農

銀ノ貸付ハ年七分ニ在

四、償還期限 十七ヶ年以内

ハ斯ノ如ク本目的ノ爲ニ預金部ヨリノ融通方法決定セル

モノ總テヲ通シ勸業債券引受ニ依ル分五千八百八十

六千円農工債券引受ニ依ル分六百万円合計六千四百八十

一万六千円ニ上リ既ニ全額ノ実行ヲ了セリ今其ノ融通現

況ヲ見ルニ左ノ如シ

一、勸業債券引受狀況

融通年月	勸業債券別	利率	償還期限	融通高	償還高	現在高	備考
大正十三年	第八子號	六八	昭和四年(三)	五〇〇,〇〇〇 円	三〇〇,〇〇〇 円	四七〇,〇〇〇 円	農銀極
大正十四年	復は號	六五	昭和四年(三)	五〇〇,〇〇〇 円	二八五,〇〇〇 円	二二五,〇〇〇 円	第一回復還(農銀極)
大正十四年	復は號	六六	昭和四年(三)	一五〇,〇〇〇 円	六〇,〇〇〇 円	一四〇,〇〇〇 円	(勸銀極)
同	復ち號	六六	昭和四年(三)	五〇〇,〇〇〇 円	二〇,〇〇〇 円	四八〇,〇〇〇 円	(勸銀極)
同	復り號	六五	昭和四年(三)	五二〇,〇〇〇 円	四二六,〇〇〇 円	九四,〇〇〇 円	(農銀極) 同上
大正十四年	復を號	六六	昭和四年(三)	一,〇八〇,〇〇〇 円	四三,〇〇〇 円	一,〇三七,〇〇〇 円	(勸銀極)
大正十四年	復よ號	六六	昭和四年(三)	九〇〇,〇〇〇 円	三六,〇〇〇 円	八六四,〇〇〇 円	(勸銀極) 同上
同	復た號	六五	昭和四年(三)	四〇〇,〇〇〇 円	一四二,〇〇〇 円	二五八,〇〇〇 円	(農銀極)

ルモノナリ
 還セラルタル債券ハ之カ記載ヲ省略シタルニ因

備考 右融通高ト融通決定高ト相違セルハ既ニ全額償

昭和三年	昭和三年	同	同	同	昭和三年	昭和三年	昭和四年
第一復に號	第二復へ號	第二復と號	第二復り號	第二復め號	第十二辰號	第二復よ號	合計
六六	六六	六六	六六	六六	六六	六二	
十六年九月	十六年九月	十四年三月	十六年九月	昭和三年七月	昭和三年七月	昭和四年三月	
一、〇〇〇、〇〇〇	四六、〇〇〇	九五、〇〇〇	二三〇、〇〇〇	二七〇、〇〇〇	三、〇〇〇、〇〇〇 (發行額六百〇〇万円半額)	一、〇〇〇、〇〇〇	三、三三六、〇〇〇
五六、〇〇〇	一八、〇〇〇	四〇、〇〇〇	三三八、〇〇〇	二六三、〇〇〇	〇	〇	二、九七八、〇〇〇
九四、〇〇〇	四八、〇〇〇	九六、〇〇〇	二七二、〇〇〇	八、〇〇〇	三、〇〇〇、〇〇〇	一、〇〇〇、〇〇〇	一九三六、二〇〇
第十回同上 (勸銀扱)	第一回同上	第三回同上	第十回同上	(農銀扱)	普通資金分 (勸銀扱)	第十回復還債券 金分 (〇〇〇)	

昭和二年	昭和二年	昭和二年	昭和二年	昭和二年	昭和二年	昭和二年	昭和二年	昭和二年	昭和二年	昭和二年	昭和二年
復す號	復也號	復め號	復て號	復え號	復ま號	復や號	復く號	復お號	復お號	復お號	復お號
六六	六六	六六	六六	六六	六六	六六	六六	六六	六六	六六	六六
十六年三月	十六年三月	十六年三月	十六年三月	十六年三月	十六年三月	十六年三月	十六年三月	十六年三月	十六年三月	十六年三月	十六年三月
三、〇〇〇、〇〇〇	七〇、〇〇〇	一五、〇〇〇	三、〇〇〇、〇〇〇	三、〇〇〇、〇〇〇	三、〇〇〇、〇〇〇	三、〇〇〇、〇〇〇	三、〇〇〇、〇〇〇	三、〇〇〇、〇〇〇	三、〇〇〇、〇〇〇	三、〇〇〇、〇〇〇	三、〇〇〇、〇〇〇
四二、〇〇〇	四一、〇〇〇	一三、〇〇〇	二、〇〇〇、〇〇〇	二、〇〇〇、〇〇〇	二、〇〇〇、〇〇〇	二、〇〇〇、〇〇〇	二、〇〇〇、〇〇〇	二、〇〇〇、〇〇〇	二、〇〇〇、〇〇〇	二、〇〇〇、〇〇〇	二、〇〇〇、〇〇〇
七二、〇〇〇	六九、〇〇〇	三五、〇〇〇	七六、〇〇〇	六八、〇〇〇	七五、〇〇〇	六七、〇〇〇	三七、〇〇〇	三四、〇〇〇	三四、〇〇〇	三四、〇〇〇	三四、〇〇〇
第九回同上 (勸銀扱)	第八回同上 (勸銀扱)	(農銀扱)	第七回同上 (勸銀扱)	(農銀扱)	(農銀扱)	(勸銀扱)	(農銀扱)	第四回復還債券 金分 (勸銀扱)	(勸銀扱)	(勸銀扱)	(勸銀扱)

府縣別	貸出別	貸出高計		備考
		貸出高	貸出高計	
勸銀貸出	貸出別	一五、八五三、三三四 円	七六、〇九一 円	一六、六四三、三五 円
勸銀貸出	貸出別	一五、八五三、三三四 円	七六、〇九一 円	一六、六四三、三五 円

資金種類	銀行別	貸出高計		備考
		貸出高	貸出高計	
普通資金	東京府農工	三、九〇〇、〇〇〇 円	三、三三三、八五七 円	五六、一四三 円
普通資金	神奈川縣	二、〇〇〇、〇〇〇 円	一、〇二七、二四九 円	九七、七五二 円
普通資金	埼玉	一、〇〇〇、〇〇〇 円	六、〇七〇 円	三九、二三〇 円
普通資金	計	一、三三〇、〇〇〇 円	五、四一七、一〇六 円	三、八二〇、六一五 円
復興債券	計	一、二六八、二四〇 円	二、七四八、六二二 円	一、七八六、三六九 円
合計	計	二、五三三、二四〇 円	二、七四八、六二二 円	二、三六二、三五四 円

勸銀及農銀ノ地方別貸出現在高表

(二) 日本勸業銀行及各農工銀行融通状況
 日本勸業銀行ハ右勸業債券ニ依ル手取金ヲ以テ自ラ直
 接貸付ニ当リ又ハ各農工銀行ニ融通シテ貸出ニ当ラシ
 ×各農工銀行ハ右農工債券ニ依ル手取金ヲ以テ自ラ直
 接貸付ニ当リタルモノニシテ其ノ現況尤ノ如シ

農工銀行別	融通年月	農工債別	利率	償還期限	融通高	償還高	現在高
東京府	昭和三年	第七十七回	六分	昭和五年	三九〇、〇〇〇 円	一 円	三九〇、〇〇〇 円
神奈川縣	昭和三年	第九十回	六分	昭和五年	二、〇〇〇、〇〇〇 円	一 円	二、〇〇〇、〇〇〇 円
埼玉	昭和三年	第四十九回	六分	昭和五年	一、〇〇〇、〇〇〇 円	一 円	一、〇〇〇、〇〇〇 円
合計					六、〇〇〇、〇〇〇 円	一 円	六、〇〇〇、〇〇〇 円

二 農工債券引受状況

地方別	東京	神奈川	埼玉	千葉	静岡
資金用途	建築資金 産業資金	建築資金 産業資金	建築資金 産業資金	建築資金 産業資金	建築資金 産業資金
最近一ヶ月 貸出高	六九四、七〇〇	三三八、〇〇〇	二四、三〇〇	二四、三〇〇	二四、三〇〇
最近一ヶ月 償還高	二五、九二〇	一四、七五九	三、四二二	三、四二二	三、四二二
最近一ヶ月 差引現在貸出高	九八、七八〇	四二、九八八	九、七四	二、二七九	二、二七九
口数	二、三〇三	六三	二	二	二
金額	一五、八五三、三〇四	四九、一三四〇	一八、八五七	三三、六三〇	三三、六三〇

(四) 勸銀直接貸付貸出状況(全部復興債券収入金に依り)

地方別	東京	神奈川	埼玉	千葉	静岡	山梨	計
貸出	農銀貸出	農銀貸出	勸銀貸出	勸銀貸出	勸銀貸出	勸銀貸出	農銀貸出
最近一ヶ月 貸出高	五、七四〇、四七五	二、一八六、九四〇	一、六〇〇	六、一七九、〇〇〇	四、七、一三三	九、二六六	二五、二八二、六六〇
最近一ヶ月 償還高	一、二七七、七六七	三、二一四、五三三	三、四〇、三二〇	二、七、一七四	四、〇、八六〇	—	二、四四九、〇八八
最近一ヶ月 差引現在貸出高	七、〇一八、二四二	二、五〇八、三九三	三、〇一八、五九〇	六、二七、六〇九	八、七、九九三	九、二六六	二七、七三二、七四八

埼玉				袖奈川			
資金		産業		資金		産業	
建築		普通資金		建築		普通資金	
代理貸	復興債券	代理貸	普通資金	代理貸	復興債券	代理貸	普通資金
六、七、五	五、〇、〇	六、三、一	二、七、〇	六、六、九	二、五、〇	六、三、一	二、七、〇
四、三、二	一、九、〇	四、八、一	一、〇、〇	四、三、二	一、九、〇	四、八、一	一、〇、〇
一	一	一	一	一	一	一	一
四、三、二	一、九、〇	四、八、一	一、〇、〇	四、三、二	一、九、〇	四、八、一	一、〇、〇

東京		農銀行	
資金		用途	
建築		資金種類	
代理貸	復興債券	代理貸	普通資金
一、四、七	六、九、二	代理貸	普通資金
四、二、〇	三、三、八	代理貸	普通資金
七	三、二、八	代理貸	普通資金
八、〇、四	三、三、三	代理貸	普通資金

(八) 各農工銀行、貸出状況

備考、口貸出高 最高二〇才日 最低二〇日 平均六四〇日

合計	山利木	
	建築資金	産業資金
高三九七	一三、〇、〇	一三、〇、〇
七、七、九	七、七、八	七、七、八
二、八、二	二、八、二	二、八、二
二、六、〇	二、六、〇	二、六、〇
二、七、四	二、七、四	二、七、四
一、七、九	一、七、九	一、七、九
二、七、四	二、七、四	二、七、四
一、七、九	一、七、九	一、七、九

總計	合計	
	復興債券口	普通資金口
六、六八、五〇〇	四、二七、三〇〇	一、五九、四、八〇〇
一、四九、九、四〇〇		一、四九、九、四〇〇
六、二二、三、八九八	一、五二、四、三三七	六、六六、四、六一
一、八二、八、七九九	八、五、四、三九九	一、七四、二、六四二
二、三、七、三	五、六	二、三、二、七
一、〇、一、五、四、三、四、五	二、七、四、八、六、二	九、八、七、九、三、八、三

備考、巨貸出高最高五、〇、〇、〇、〇円 最低二、〇、〇、〇、〇、〇円 平均四、二、七、九、〇円

三、震災地ニ於ケル産業組合等復旧資金 (勸業債券ヲ引受) (勸銀ヨリ貸出)

現在額 四、八、九、六、〇、〇、〇円

(一) 融通ノ沿革

這般ノ関東地方大震災ノ被害区域タル東京、神奈川、静岡、千葉、埼玉、山梨ノ一府五縣下ニ於ケル産業組合等各種組合ニ對シ其ノ直接震災ニ基ク復旧資金

トシテ

一、産業組合

二、耕地整理組合

一、二、二、七、六、五、〇、〇円
二、七、二、六、〇、〇、〇

府縣別	種別	金額
東 京	産業組合	一、二五〇、〇〇〇 円
神 奈 川	産業組合	四、五〇〇、〇〇〇
埼 玉	産業組合	二、五〇〇、〇〇〇
千 葉	産業組合	四、五〇〇、〇〇〇
靜 岡	産業組合	五、〇〇〇、〇〇〇
山 梨	産業組合	五、〇〇〇、〇〇〇
合 計	産業組合	二、四〇〇、〇〇〇
東 京	耕地整理組合	二、〇〇〇、〇〇〇 円
神 奈 川	耕地整理組合	六、〇〇〇、〇〇〇
埼 玉	耕地整理組合	三、二〇〇、〇〇〇
千 葉	耕地整理組合	二、七〇〇、〇〇〇
靜 岡	耕地整理組合	三、一〇〇、〇〇〇
山 梨	耕地整理組合	二、七〇〇、〇〇〇
合 計	耕地整理組合	一、九七五、〇〇〇
東 京	漁業組合	八、五〇〇、〇〇〇 円
神 奈 川	漁業組合	三、八〇〇、〇〇〇
埼 玉	漁業組合	〇
千 葉	漁業組合	二、五〇〇、〇〇〇
靜 岡	漁業組合	二、四〇〇、〇〇〇
山 梨	漁業組合	〇
合 計	漁業組合	九、六五〇、〇〇〇
東 京	畜産組合	〇 円
神 奈 川	畜産組合	〇
埼 玉	畜産組合	〇
千 葉	畜産組合	二、三〇〇、〇〇〇
靜 岡	畜産組合	三、七〇〇、〇〇〇
山 梨	畜産組合	〇
合 計	畜産組合	六、〇〇〇、〇〇〇
東 京	計	一、四四〇、〇〇〇 円
神 奈 川	計	一、四三〇、〇〇〇
埼 玉	計	五七〇、〇〇〇
千 葉	計	一、〇〇〇、二、五〇〇
靜 岡	計	六、三七、五〇〇
山 梨	計	三、三〇、〇〇〇
合 計	計	五、四〇〇、〇〇〇

一 各府縣割当額

三 漁業組合 一、三二九、七〇〇
 四 畜産組合 八、〇〇〇、〇〇〇
 計 一六、四一二、二〇〇

ヲ関係各府縣へ融通セラレタキ旨農商務省ヨリ大正十二年十月申出アリ事情止ムヲ得サルモノト認メ然額五百四十万円ヲ日本勸業銀行ヲ通シ融通ノ旨同年十一月回答シ左記ノ如ク融通方実行スルコトナレ

二、融通ノ方法 勸業債券ノ引受ニ依ル

三、利 率 勸業債券引受利率八年四分八厘

四、償還期限 据置期間ヲ含ミ二十ヶ年以内

五、日本勸業銀行及農工銀行ノ貸出條件

(1) 貸付方法 一口ノ貸付金額三万円以上ノモ、ハ

勸銀直接貸、三万円未満ノモ、ハ農銀

代理貸トス 但シ農工銀行ナキ府縣

ニアリテハ直接貸トス

(2) 償還期限 年賦貸付ハ債券ノ最終償還年限以内

定期貸付ハ五ヶ年以内トス

(ハ) 利 率 直接貸年五分四厘、代理貸年五分九厘

(ニ) 手 数 料 農工銀行代理貸ニ係ル兩行ノ手数料

割合ハ勸銀三分農銀七分トス

其ノ後ニ至リ更ニ同省ヨリ右資金追加方申出アリ復

興債券収入金中ヨリ一百万円ヲ融通スルコトニ決定

大正十四年一月其ノ旨回答シ左記ノ如ク融通方実行

スルコトトナレリ

一、各府縣割当額

府縣別	種別	耕地整理組合	漁業組合	畜産組合	計
東京		二〇、〇〇〇 円	〇 円	〇 円	二〇、〇〇〇 円
神奈川		七〇、〇〇〇	四〇、〇〇〇	一三、〇〇〇	七五、〇〇〇
埼玉		四〇、〇〇〇	〇	〇	四〇、〇〇〇
千葉		一三、〇〇〇	一、〇〇〇	一、〇〇〇	一四、〇〇〇
静岡		〇	一、〇〇〇	〇	一、〇〇〇
山梨		二五、〇〇〇	〇	〇	二五、〇〇〇
計		九一、五〇〇	七一、〇〇〇	一四、〇〇〇	一、〇〇〇、〇〇〇

二、利率 勸業債券引受利率八年六分五厘

三、償還期限 第一回復興貯蓄債券ノ償還期限内

四、日本勸業銀行及農工銀行ノ貸出條件

(1) 償還期限 第一回復興貯蓄債券ノ償還期限内

(2) 利率 年七分六厘

五、其ノ他ハ凡テ預金部普通資金ニ依ル本資金ノ貸付

條件ニ同シ

然ルニ右一百万円融通ノ本省回答ニ対シ農商務省ヨ

130 リ各府縣割当額ヲ通牒シ来レルニ当リ震災地方各組

計	昭和五年青 第九辰号 四分八厘	大正五年青 復北号 五分五厘	大正五年青 第八午号	大正五年青 第八午号
	直接貸 五分四厘 代理貸 五分一三	直接貸 七分六厘 代理貸 五分	直接貸 七分六厘	直接貸 七分六厘
	五九分九厘	七六分九厘	七六分九厘	七六分九厘
	昭和五年青 未迄据置	昭和五年青 未迄据置	昭和五年青 未迄据置	昭和五年青 未迄据置
	一〇〇,〇〇〇	一〇〇,〇〇〇	一〇〇,〇〇〇	一〇〇,〇〇〇
	一八〇,〇〇〇	一七〇,〇〇〇	一七〇,〇〇〇	一八〇,〇〇〇
	二七,〇〇〇	四八,〇〇〇	二九,〇〇〇	二七,〇〇〇
	五百四十万円 額三万円中	五百四十万円 額三万円中	五百四十万円 額三万円中	五百四十万円 額三万円中

融通年月	勸業債券 融通 順序及 利率	償還期限	融通高	償還高	現在高引	備 考
大正三年八月第七号	〃	昭和二年七月 未迄据置	一〇〇,〇〇〇	一〇〇,〇〇〇	一〇〇,〇〇〇	五百四十万円 分
大正三年八月第七号	〃	昭和二年七月 未迄据置	一〇〇,〇〇〇	一〇〇,〇〇〇	一〇〇,〇〇〇	
大正三年八月第七号	〃	昭和二年七月 未迄据置	一〇〇,〇〇〇	一〇〇,〇〇〇	一〇〇,〇〇〇	
大正三年八月第七号	〃	昭和二年七月 未迄据置	一〇〇,〇〇〇	一〇〇,〇〇〇	一〇〇,〇〇〇	

勸銀ニ対スル本資金ノ融通現況ヲ示セハ左ノ如シ

合要求額ノ満タサレサルモノ尚約千八十万円有之二
付テ八分後復興債券收入金ノ運用ニ基ク震災地復興
資金中ニ相当計上融通方依頼アリタルモ其後融通方
決定セルモノナシ

府縣	東京			神奈川		
	計	代理貸	農銀	計	代理貸	農銀
債出別						
耕地整理組合	二	三	五	二	三	五
漁業組合	一	五	六	一	五	六
産業組合	八	三二	四〇	八	三二	四〇
畜産組合	一	一	一	一	一	一
合計	一二	四〇	五二	一二	四〇	五二
計	七九	七五	五	七九	七五	五
計	五五五、三〇九	三三九、四六一	二一五、八八八	一四九、〇三二	二四、三二一	二
計	二八	二四	四	二八	二四	四
計	二九三、一七七六	一八六、一七三	一〇七、〇一四	四八、九七一	一九、四五三	八
計	三二四、六三二	二二一、〇〇〇	九三、〇三二	八〇七、三五四	三〇七、三三八	五〇、〇二六
計	一	一	一	一	一	一
計	一六九、三八一	六九、三八一	一	一	一	一
計	一七〇、一七〇	七五、四二五	四一、五九三	五二、〇〇一	三、五〇二	二

(1) 勤銀及農銀地方別貸出現在高表

計	普通資金口		復興債券口	
	普通資金口	復興債券口	普通資金口	復興債券口
計	四、二五、〇〇〇	九、七二、〇〇〇	五、〇九、六〇〇	一〇、六四、〇〇〇
計	二、六三、四六三	八、七二、〇〇〇	二、七二、一八九	一〇、六四、〇〇〇
計	一、一五、三八八	一、〇〇、〇〇〇	一、二二、九二〇	一、〇〇、〇〇〇
計	三、七三、九五二	二、〇〇、〇〇〇	三、九四、一三二	二、〇〇、〇〇〇
計	三、八五、〇四九	七、七二、〇〇〇	一、一五、四七八	一〇、六四、〇〇〇

(二) 日本勤業銀行融通状況

勤業銀行ハ右勤業債券ニ依ル手取金ヲ以テ自ラ直接貸付ニ当リ又ハ各農工銀行ニ融通シテ貸出ニ当ラシメタルモノニシテ其ノ現況左ノ如シ

(昭和四年十月末現在)

神奈川	東京			地方	組	台	貸出方法	総貸出高	総償還高	口数	現在貸出高
	農業組合	耕地整理組合	産業組合	計							
計	復興債券口	普通資金口	普通資金口	計	普通資金口	普通資金口	普通資金口	七〇三、七〇〇	二八七、七七五	二	四一六、九一一
	一〇、〇〇〇	二二〇、〇〇〇	一九五、四〇〇	九〇九、〇〇〇	二〇、〇〇〇	二一九、九八三	二一九、九八三	一〇、〇〇〇	五三、九八五	四	一〇七、〇一四
	一〇、〇〇〇	二二〇、〇〇〇	一九五、四〇〇	九〇九、〇〇〇	二〇、〇〇〇	二一九、九八三	二一九、九八三	一〇、〇〇〇	五三、九八五	四	一〇七、〇一四
	一〇、〇〇〇	二二〇、〇〇〇	一九五、四〇〇	九〇九、〇〇〇	二〇、〇〇〇	二一九、九八三	二一九、九八三	一〇、〇〇〇	五三、九八五	四	一〇七、〇一四
	一〇、〇〇〇	二二〇、〇〇〇	一九五、四〇〇	九〇九、〇〇〇	二〇、〇〇〇	二一九、九八三	二一九、九八三	一〇、〇〇〇	五三、九八五	四	一〇七、〇一四
	一〇、〇〇〇	二二〇、〇〇〇	一九五、四〇〇	九〇九、〇〇〇	二〇、〇〇〇	二一九、九八三	二一九、九八三	一〇、〇〇〇	五三、九八五	四	一〇七、〇一四
	一〇、〇〇〇	二二〇、〇〇〇	一九五、四〇〇	九〇九、〇〇〇	二〇、〇〇〇	二一九、九八三	二一九、九八三	一〇、〇〇〇	五三、九八五	四	一〇七、〇一四
	一〇、〇〇〇	二二〇、〇〇〇	一九五、四〇〇	九〇九、〇〇〇	二〇、〇〇〇	二一九、九八三	二一九、九八三	一〇、〇〇〇	五三、九八五	四	一〇七、〇一四
	一〇、〇〇〇	二二〇、〇〇〇	一九五、四〇〇	九〇九、〇〇〇	二〇、〇〇〇	二一九、九八三	二一九、九八三	一〇、〇〇〇	五三、九八五	四	一〇七、〇一四

(口) 勤銀直接貸入貸出状況

合計	計	山梨	静岡	埼玉		千葉	府縣
				代理貸	勤銀		
九三	八〇	二三	三四	計	代理貸	勤銀	耕地整理組合
一、三三九、六四四	三、八五、六四〇	二、五三、五九一	二、三八、四四四	二、五七、七三六	二、二八、六八八	二、二九、八五八	二、一八、五五二
七二	二九		九				二九
七、三五、六五一	二、〇五、六二六	五、三〇、〇五五	一、六四、七四二				二、二八、八五二
二二	二二	八	一九	二八	二八		四九
一、五四九、八二一	六、三一、三三九	九、八五、五九	三、六、五九	一、〇二、四二七	一、〇二、四二七		二、五四、七九四
二	一						一
二、六、二二九	六、九三八	一、九三、一一					一九、三一一
四、九	二、三〇	三、一	二、二	三、一	三、一	五	二、一九
三、九四一、三六	一、二二九、四九九	二、九〇、二七七	四、三七、三五五	三、五四、一五三	一、二四、三九五	二、三九、八五八	六、八八、三二〇

總計	合計			山梨		静岡		
	畜産組合	漢業組合	耕地整理組合	計	耕地整理組合	計	漢業組合	耕地整理組合
	普通資金口	復興債券口	普通資金口	復興債券口	普通資金口	復興債券口	普通資金口	普通資金口
	四〇九、六七〇	一〇、〇〇〇	六九八、〇〇〇	三四五、〇〇〇	二七〇、〇〇〇	二五、〇〇〇	五〇、〇〇〇	二七〇、〇〇〇
	一、三八四、八二〇	三七五	一、七七一、八八七	五〇四、七二二	二二、〇五〇	一八、〇五九	一三、四一三	一三六、五二五
	三	一	四	三	二	二	八	三
	二、七二一、八七一	九、〇二五	一、七七一、八八七	二九〇、二七七	二四七、三四九	六、三四一	三六、五八六	二三八、四七四

地方	千葉			埼玉	
	計	畜産組合	漢業組合	計	耕地整理組合
貸出方法	普通資金口	復興債券口	普通資金口	復興債券口	普通資金口
総貸出高	四二八、五〇〇	二七〇、〇〇〇	一三〇、〇〇〇	二六〇、〇〇〇	一〇、〇〇〇
総償還高	一七三、七〇六	一〇九、〇〇〇	四〇、七〇三	三七、五〇〇	五八、一四八
現在貸出高	二五四、七九三	一〇九、〇〇〇	二〇、五三三	二九、三三六	二二九、八五八

合	計		埼玉										
	復興債券口	普通資金口	復興債券口	普通資金口									
計	計	計	計	計	高産組合	耕地整理	農業組合	産業組合	計	耕地整理	農業組合	産業組合	計
					三、六〇〇	一、七三三、三〇〇	五、〇〇〇、〇〇〇	一、〇四、七〇〇	二、五七、五〇〇	一、〇〇〇、〇〇〇	二、五七、五〇〇	一、〇〇〇、〇〇〇	一、〇〇〇、〇〇〇
三、四八九、〇〇〇	二、二九、四四二	二、二九、四四二	二、二九、四四二	二、二九、四四二	二、二九、四四二	二、二九、四四二	二、二九、四四二	二、二九、四四二	二、二九、四四二	二、二九、四四二	二、二九、四四二	二、二九、四四二	二、二九、四四二
二、二九、四四二	二、二九、四四二	二、二九、四四二	二、二九、四四二	二、二九、四四二	二、二九、四四二	二、二九、四四二	二、二九、四四二	二、二九、四四二	二、二九、四四二	二、二九、四四二	二、二九、四四二	二、二九、四四二	二、二九、四四二
二、二九、四四二	二、二九、四四二	二、二九、四四二	二、二九、四四二	二、二九、四四二	二、二九、四四二	二、二九、四四二	二、二九、四四二	二、二九、四四二	二、二九、四四二	二、二九、四四二	二、二九、四四二	二、二九、四四二	二、二九、四四二

銀行別	東京		神奈川										
	復興債券口	普通資金口	復興債券口	普通資金口									
資金種類	計	計	計	計	高産組合	耕地整理	農業組合	産業組合	計	耕地整理	農業組合	産業組合	計
					六、四〇〇、〇〇〇	三、七〇〇、〇〇〇	四、〇〇〇、〇〇〇	二、二〇〇、〇〇〇	二、二〇〇、〇〇〇	二、二〇〇、〇〇〇	二、二〇〇、〇〇〇	二、二〇〇、〇〇〇	二、二〇〇、〇〇〇
資金用途	計	計	計	計	計	計	計	計	計	計	計	計	計
総貸出高	二、四〇〇、〇〇〇	二、四〇〇、〇〇〇	二、四〇〇、〇〇〇	二、四〇〇、〇〇〇	二、四〇〇、〇〇〇	二、四〇〇、〇〇〇	二、四〇〇、〇〇〇	二、四〇〇、〇〇〇	二、四〇〇、〇〇〇	二、四〇〇、〇〇〇	二、四〇〇、〇〇〇	二、四〇〇、〇〇〇	二、四〇〇、〇〇〇
総償還高	四、八二一、二〇〇	一、七五、四六六	一、六三三、二六一	一、一五、七五五	二、四〇〇、〇〇〇	二、四〇〇、〇〇〇	二、四〇〇、〇〇〇	二、四〇〇、〇〇〇	二、四〇〇、〇〇〇	二、四〇〇、〇〇〇	二、四〇〇、〇〇〇	二、四〇〇、〇〇〇	二、四〇〇、〇〇〇
現在貸出高	一、九、八八七	一、九、四、五三三	一、九、四、五三三	一、九、四、五三三	一、九、四、五三三	一、九、四、五三三	一、九、四、五三三	一、九、四、五三三	一、九、四、五三三	一、九、四、五三三	一、九、四、五三三	一、九、四、五三三	一、九、四、五三三

(ハ) 勸銀、農銀ニ対スル融通状況

(戊)

正

金

關

係

〔支那漢冶萍公司借款資金（正金銀行、貸付、正金、漢冶萍公司、貸付）〕

現在額 三四、一〇一、二三六円、〇九

（一）融通ノ沿革

本邦ニ於テハ鉄鉍資源地トシテ夙ニ大治ニ着眼シ
政府ハ横濱正金銀行ヲシテ明治四十一年以來数次ニ
涉リ漢冶萍公司ニ對シ資金ノ供給ヲ爲サシメタルモ
元來此等ノ借款ハ帝國製鉄政策ニ關スル大方針ニ基
キタルモノニシテ銀行ノ營利的動機ニ出テタルモノ
ニ非サルヲ以テ其貸付銀行ニ對シテハ政府ニ於テ資

金ヲ融通シ又ハ必要ニ應ニ融通スヘキコトヲ約セリ
大正二年ニ至リ政府ハ公司事業ノ基礎ヲ強固ニシテ
鉄鉱ノ供給ヲ確實ニスルト共ニ他方外国資本ノ侵入
ヲ防止スル爲横濱正金銀行ヲシテ公司ノ事業改良及
拡張資金九百万円及旧債借替資金六百万円合計一千
五百万円ノ借款ヲ契約セシメ次テ大正十三年同様ノ
用途ニ充ツル爲全行ヲシテ八百五十万円ノ續借款契
約ヲ成立セシメ大正十四年一月公司ニ対スル債付利
率ヲ全部六分トシ償還期限ノ延長ヲ爲シ翌大正十五

年七月ニハ本資金ト他ノ製鉄原料関係借款資金ト一
括シテ昭和五年度ニ於テ製鉄所特別会計ニ承継セシ
ムルコトニ閣議ノ決定ヲ見、次テ公司ニ対スル借款
元利ノ償還條件ヲ一時緩和スルト共ニ公司ノ事業資
金難ヲ救済スル爲新ニ二百万円ヲ融通スルコトニ決
定シ昭和二年一月之ヲ実行ヲ爲シ、二百万円借款資
金ヲ製鉄所特別会計へ承継ニ關スル法律ニ基テ昭和
四年四月一日承継ヲ実行シ、次テ借款元利ノ償還條
件緩和期間ヲ昭和五年三月末迄延長セリ

自留、三四 至同四三	事業拡張費	六〇〇、〇〇〇	一	六〇〇、〇〇〇	全	上	全	上	当初担保物、製鉄所納入生鉄代金
四五、三、二	革命戦乱影響 麻ル必要費	二九七、〇五九 九五	一	二九七、〇五九 九五	全	上	全	上	当初担保物、湖上 大谷地方三ヶ所、山鉾 道及其他切財産 (二番城当)
四六、一、三	經常費補充	五〇〇、〇〇〇	一	五〇〇、〇〇〇	全	上	全	上	当初担保物、八尋御堂 船隻、入船船百十隻
大正年月日 自三、一、五 至同三、八	短期高利債 整理資金	六〇〇、〇〇〇	一	六〇〇、〇〇〇	最 昭和三十四年 三月三十一日 終	全	上	全	上
自三、〇、四 至二、二、二	大冶熔鉱炉新設 並遼陽大冶萍鄉 拡張改良工事費	九〇〇、〇〇〇	一	九〇〇、〇〇〇	全	上	全	上	上
自四、三、六 至五、三、二	事業拡張改良 工事費補充	五〇八、〇五〇 九八	一	五〇八、〇五〇 九八	全	上	全	上	金八百五十万円の借款 内貸付金行現在高
昭和年月日 二、一、三	緊急経費 支拂資金	二〇〇、〇〇〇	一	二〇〇、〇〇〇	昭和三十四年 一月二十六日	全	上	全	上

貸出 年月日 昭和年月日 自四、三、六 至同七、五	資金用途	貸出高	債還高	現在高	債還期限	利率担保	備	考
自四、三、六 至同七、五	機械購入資金	一、五〇〇、〇〇〇	一	一、五〇〇、〇〇〇	最 昭和三十四年 三月三十一日 終	年六分 全財産	公司 御炭、漢陽、大冶、山鉾、大冶、山鉾	当初担保物、八尋御堂 船隻、入船船百十隻
自四、三、六 至同七、五	公	五〇〇、〇〇〇	一	五〇〇、〇〇〇	全	上	全	上
自四、三、六 至同七、五	公司拡張費及 銅官山買収費	一、七三三、〇〇〇 (銀一、〇〇〇、〇〇〇) 一、七三三、〇〇〇 五〇〇、〇〇〇	一	一、七三三、〇〇〇 五〇〇、〇〇〇 二、二三三、〇〇〇	全	上	全	上

(二) 横浜正金銀行の融通状況 (昭和四年十月三十日現在)

融通年月日	正金契約日時	融通方法	融通順序及利率	償還期限	融通高	債還高	差引現在高	備	考
大正十四年 九月二十九日	大正十四年 九月二十九日	貸付金	五分 五分	昭和三十四年 三月三十一日 前三年前迄償還	一、二〇〇、〇〇〇 五、九〇九	一、二〇〇、〇〇〇 五、九〇九	八、五〇〇	八百五十万円の 借款一部	元利払期日 三月末日 九月末日
九月二十六日				同	一、五〇〇、〇〇〇	一、五〇〇、〇〇〇	同	上	
計					三、七〇〇、〇〇〇 二、二	三、七〇〇、〇〇〇 二、二	三、七〇〇、〇〇〇 二、二		

貸出資金 / 用途	總貸出高	償還高	償出現高	償還期限	利率	担保	備考
計	三六、一〇、三三〇 〇九	一	一 三六、一〇、三三〇 〇九	最終 昭和三年 三月三十一日	年六分	公司 金財産	一、以預金部資金 二、延滞利息計 八三九、三三〇圓 (昭和四年九月末迄)
大正年月日 自元二二 至三三 短期高利外國銀行 借入金整理 後業務再興資金	銀五、〇〇〇圓 二九、四七五圓 二五	一	一 銀五、〇〇〇圓 二九、四七五圓 二五	最終 昭和三年 三月三十一日	年六分	公司 金財産	一、正金銀行借入金 二、依 三、延滞利息五、五〇〇圓 (昭和四年九月末迄)
明治年月 自四三九 至同、〇	一、〇〇、〇〇〇	四七、九六八	五三、三三一 八〇	最終 昭和三年 三月三十一日	同上	同上	一、当初担保物ハ在 上海土地建物及 在漢陽土地 二、正金銀行借入金 三、依 三、当初担保物ハ在 鄉炭鉱、漢陽鐵廠 大冶鐵山、大冶鐵山
合計	四〇、五、九九二 三四	四七、九六八 二〇	五三、三三一 一四	同上	同上	同上	

(三) 漢冶萍公司ノ事業狀況

(1) 公司ノ事業狀況ト之ニ対スル措置

公司ニ対シテハ敍上ノ如ク資金ノ融通ハ固ヨリ各種ノ援助ヲ與ヘ来リタルモ公司内部ニ統一ヲ缺キ經營其ノ宜キヲ得ヌ加フルニ戦後鉄價下落ト支那動乱ノ影響ヲ受ケ業績更ニ墜ラス創業以來ノ損益ヲ通算スルトキハ大正十三年末ニ於テ約八百六十萬圓ノ損失トナル實狀ニシテ公司ノ財政急迫シ資金難ハ愈深刻ヲ加ヘ津給々料等ノ未拂額半年以

上ニ涉リ公司ノ作業ハ大正十五年初頃ヨリ事實ニ
殆ト休止ノ状態トナリ同年三月拂借款元利ハ僅ニ
其ノ約ニ割ヲ支拂ヒ得タルニ止マリ同年九月拂ノ
元利ハ全然支拂不能ノ実状ニ在リタルヲ以テ預金
部資金ヲ永ク斯ノ如キ不安ノ状態ニ置カサラムカ
爲本資金貸出ノ沿革等ニ鑑ミ他ノ製鉄原料関係借
款ト共ニ之ヲ製鉄所特別會計ニ承継セシムルコト
トシ他方公司ニ対スル當面ノ措置トシテ公司ニ対
スル我監督權ヲ擴張シ徹底的ニ内部ノ整理ヲ爲サ

141
シムルト共ニ本邦側借款元利ヲ鉾銑代金ヨリ優先
ニ控除スル従来ノ條件ヲ緩和シテ大正十五年四月
ヨリ昭和四年三月迄鉾銑ノ生産及公司ノ存立ニ直
接必要ナル經費ヲ先ツ鉾銑代金中ヨリ優先ニ公司
ニ交付スルコトトシ公司ノ事業再興資金トシテニ
百萬元ヲ融通シ支那南方政府ノ漢冶萍公司管理問
題起ルヤ本邦ノ權利擁護上政府ハ之カ対策ニ付關
係省間ニ於テ協議ノ上公森事務官等ヲ派遣シ支那
南京政府及湖北省政府ト交渉セシメ本邦側ノ權利

年度	鉍		石		銑	
	納入契約高	毎年予定高	實際納入高	納入契約高	毎年予定高	實際予定高
大正八年度	三四〇,〇〇〇	三五〇,〇〇〇	三五〇,〇〇〇	一一〇,〇〇〇	一〇〇,〇〇〇	一〇〇,〇〇〇
九年度	六〇〇,〇〇〇	三六二,〇〇〇	三六二,〇〇〇	一一〇,〇〇〇	八〇,〇〇〇	七五,〇〇〇
十年度	六〇〇,〇〇〇	二五〇,〇〇〇	二五〇,〇〇〇	二五〇,〇〇〇	一〇〇,〇〇〇	七三,七二〇
十一年度	六〇〇,〇〇〇	三五〇,〇〇〇	二七三,九〇〇	二五〇,〇〇〇	二〇〇,〇〇〇	一三九,五九四
十二年度	六〇〇,〇〇〇	三五〇,〇〇〇	二九三,三五〇	二五〇,〇〇〇	一〇〇,〇〇〇	七七,一〇九
十三年度	六〇〇,〇〇〇	三五〇,〇〇〇	三三八,四七一	二五〇,〇〇〇	一一〇,〇〇〇	八八,四一九
十四年度	六〇〇,〇〇〇	三五〇,〇〇〇	三五五,七七七	二五〇,〇〇〇	一〇〇,〇〇〇	二六,三四四
十五年度	六〇〇,〇〇〇	三五〇,〇〇〇	一二七,九二二	二五〇,〇〇〇	一〇〇,〇〇〇	
昭和二年度	六〇〇,〇〇〇	四〇〇,〇〇〇	三六七,一九二	二五〇,〇〇〇	一三九,〇〇〇	
三年度	六〇〇,〇〇〇	四〇〇,〇〇〇	五三一,二七〇	二五〇,〇〇〇		
四年度	六〇〇,〇〇〇	四〇〇,〇〇〇	一四三,五六〇	二五〇,〇〇〇		
五年度	六〇〇,〇〇〇		(十月迄)	二五〇,〇〇〇		

(四) 公司、製鉄所ニ対スル鉍石及銑鉄ノ供給状況

尊重、公司管理ノ阻止押收物件ノ返還等ヲ爲サシ
 メタリ、借款元利ノ償還緩和期限到来スルヤ公司ハ
 内外債務ノ支拂不能ノ現状ニ在ルヲ以テ昭和五年
 三月末迄期限ヲ延長シ、砂捐問題ニ付テハ目下湖北
 省清理漢冶萍債捐委員会ト公司代表ト交渉中ニ
 シテ未夕解決スルニ至ラス

(一) 公司、貸借対照表

資産、部

科	目	大正十三年末	大正十四年末	大正十五年末	昭和元年末
各鉦廠固定資産	五、一、三〇六、四三五 <small>元</small>	五、一、三八〇、四六三 <small>元</small>	五、一、三六〇、六一八 <small>元</small>	五、一、三六二、六七九 <small>元</small>	
運輸所固定資産	二、九八五、三三二	二、九九〇、九五二	二、九三〇、三五二	二、九三〇、二五二	
浦東碼頭及倉庫	三六〇、八一二	三六〇、八一	三六一、三四〇	三六一、二四〇	
其他固定資産	三五三、九四二	三五四、四二七	一九六、九八二	一七〇、三八二	
工事費假勘定	四四九、六八七	四八四、七四二	四九三、四三二	五〇九、一三三	
採鉦費勘定	六、七六七、九八三	五、〇四六、五七四	五、〇四六、五七四	五、〇四六、五七四	
株券	九六、三八三	九五、五二二	九四、九七二	一〇一、三一	
公債	六、六四九、三五九	五、八〇二、二〇一	四、二五五、三七七	四、三三三、三八一	
原料及製品	二、三四五、九七二	二、六〇八、五四〇	一、六八〇、五四六	一、六八〇、五四六	
貸付金					

科目	大正十三年末	大正十四年末	大正十五年末	昭和元年末
株	一八、九三、七七一	一八、九二、八七二	一八、九二、八七二	一八、九二、八七二
法定積立金	三三、五九七	二、〇五八	二四、九七一	二四、九七一
保險準備金	三八九、〇一三	四六二、五七四	五三六、五二五	五三六、五二五
換郵準備金	四二、六八八	四二、四二九	一六、一五九	一五、九二一
教育基本金	一七〇、〇〇〇	一七〇、〇〇〇	一七〇、〇〇〇	一七〇、〇〇〇
固定資産	七、五二九、四八四	七、五四二、七二八	五、三二六、九八四	五、三二六、九八四
減價償却準備金		四七、四三七	五八、五五二	一五、〇六三
特別準備金				
貸償却準備金	二二四、七六六	二二四、七六六	二二四、七六六	二二四、七六六
未拂利息	二〇四、四六六	六五九、六六一	二、七二三、六二四	五、二九七、七八六
鉦石、銑鉄金前受勘	三七、一七三、一一一	三九、六四四、三八〇	三九、九七七、六六三	四一、九九四、〇九二
預り金	四、〇四六、九二〇	三、九二八、三四六	三、三一六、五四三	三、〇九七、五四八

負債之部

科目	大正十三年末	大正十四年末	大正十五年末	昭和元年末
鉦石代金前渡勘定	三一〇、〇〇〇	三一〇、〇〇〇	三一〇、〇〇〇	三一〇、〇〇〇
諸前渡勘定	三四、〇六一	三二、五六〇	九一、〇一四	三三一、五九〇
諸受取勘定	九四、〇九一	五四六、六四七	五六六、二一八	八〇、二、〇八五
假拂勘定	八一、二九九	一、一八三、〇六九	八一、〇七七	七三、〇四五
在庫品運賃勘定	四、〇八九	三、一七八	三、三〇四	三、三〇四
受取手形	三一、〇七六	一六、四〇四	二九、六六三	一一、九七一
銀行預金	七、一八、六九四	三五八、四二一	六八七、四五二	一八八、五〇一
現金有高	二〇、二、五四七	一、二、三、三六七	八九、五八五	一三五、五九一
振替未済勘定	四七、七二二		一七、〇八三	四六、九〇四
前年度損失金		四、〇〇二、一三九	七、一八三、四三九	一、〇、八四、五三一
本年度損失金	四、〇三、七三六	三、一八、三〇〇	二、九〇一、〇九二	二、九八、五六五
計	七、八、七、六、八、〇、〇	七、八、九、〇、九、三、一、六	七、九、二、六、三、三、六、八	八、二、〇、一、六、〇、四、四

科	目	大正十三年	大正十四年	大正十五年	昭和元年
鉦	鉦原價	一、二、四、四、六、五、〇、八	五、〇、六、六、五、九、五	一、〇、九、六、六、三、一	五、五、四、二、三、八
諸	掛	二、六、六、二、八、五、三	一、〇、七、八、〇、七、五	九、四、九、〇、五	三、一、二、一、六
總	事務所費	五、一、三、七、九、一	四、九、〇、〇、五、五	四、五、〇、七、八、九	三、五、七、七、三、六
分	鉦維持費	1	1	1	四、〇、六、五
營	業費	二、四、二、〇、四	一、四、一、三、七	八、三、九	六、二、五、二
長	期借入金利息	二、三、五、〇、六、六、三	一、九、三、三、五、〇、四	六、三、四、四、一、六、七	六、五、七、四、一、六、二
短	期借入金當座	五、九、五、三、八、九	七、三、一、一、二、三	三、三、二、七、五、〇	五、三、四、〇、六、五
借	越利息	三、六、五、五、六、九	八、五、一、八、〇、五	五、七、六、四、五、四	四、八、一、八、八、一
廠	鉦所投資損失	三、二、八、九、八	1	1	三、四、七、二、二
為	替損失	二、二、〇、六、三、五	三、三、二、七、三	五、九、四、七	七、八、八、七
過	年度及其他雜支出	一、九、五、〇、八、五、三、〇	一、〇、一、九、八、五、六、〇	四、九、〇、二、四、八、六	四、五、八、六、二、二、八
計					

(二) 同損益計算表
損失之部

科	目	大正十三年末	大正十四年末	大正十五年末	昭和元年末
銀行及錢莊借入金		三、四、〇、九、八、三、四	二、四、三、七、五、八、四	二、七、一、二、五、五、六	一、九、四、九、四、三、九
支拂手形		一、九、三、八、三、三、九	一、六、五、四、三、三、〇	一、五、九、八、〇、二、一	一、五、〇、〇、五、六、三
當座借越		九、九、〇、〇、〇、八	六、八、一、二、一、五	四、二、九、九、七、二	一、四、六、七、六、二
諸支拂勘定		一、三、三、二、七、七、三	1	1	1
諸未拂勘定		一、〇、九、一、三、六、一	一、四、三、三、八、〇、二	一、一、三、二、三、九、二	九、五、七、九、六、二
假受勘定		六、七、一、八、三、七	五、二、八、一、二、三	四、〇、七、三、四、一	一、六、七、四、三、一
執條代金前受		三、〇、五、八、四、四	三、〇、五、八、四、三	三、〇、五、八、四、三	三、〇、五、八、四、三
職員及職工儲蓄金		七、八、八、六、七	六、五、〇、〇、一	三、〇、五、五、五	六、八、三、〇
諸手付金		二、〇、六、八、二、二	一、三、一、四、八、三	八、七、五、二、三	八、七、四、七、五
振替未清勘定		1	一、八、八、九、四	1	1
洋鉦勘定		1	1	1	1
計		七、八、七、六、八、〇、〇、一	七、八、九、〇、九、三、一、六	七、九、三、六、三、三、六、八	八、二、〇、一、六、〇、四、四

利益之部

科目	大正十三年	大正十四年	大正十五年	昭和元年
茲 銑 賣 價	一四七六二、一四四	六、二九二、一六五	一、四五三、八八九	一、二三八、六七二
有價証券收入	八二五	一九五	八五	五二四
廠銑所投資利益	三七二、五三二	四八、〇一八	三、二〇三	五五、二一〇
銀行及錢莊	六六、六九三	二五九、三四八	八二、〇八八	二〇、七一二
預金利息	一六三、五五七	一三四、八四〇	一二四、一七七	一二〇、四三七
雜 收 入	—	二七四、七六八	二六四、四〇四	—
為替利益	—	七、九二二	七三、五四四	一六五、〇六六
過年度及其他收入	一〇八、〇四三	—	二九〇、一〇九二	二、九八五、六〇五
本年度損失	四〇三、四七三	三、一八一、三〇〇	四九〇、二四六	四、五八六、二三八
計	一九、五〇八、五三〇	一〇、一九八、五六〇	—	—

備考 公司創業以来ノ損益ヲ通算スルトキハ民国十六年末迄ニ約千七百二十五萬五千元ノ損失トナル

二、支那裕繁公司借款資金

(正金銀行へ貸付ケ正金銀行ヨリ中日実業へ、中日実業ヨリ裕繁公司へ貸付)

現在額 四、一四六、七四七円一八

(一) 融通ノ沿革

中日実業株式会社ハ支那安徽省桃冲鉄山裕敏系公司ヨリ鉄鉱石一手購入ノ特約アリ之ヲ基礎トシテ大正六年東洋製鉄株式会社ノ創立ヲ見中日実業ハ右鉄鉱石ノ全部ヲ東洋製鉄ニ供給スルノ特約ヲ為シタリシカ東洋製鉄ノ設備完成ノ前後ヨリ鉄價ノ暴落トナリ遂ニ右鉄鉱石ハ其販路ヲ失ヒ爲メニ裕繁公司ハ四百七拾貳万円ノ負債ヲ擁シ

テ殆ント解散ノ已ムヲ得サルニ迫レリ

是ニ於テ中日実業ハ一度右買鉍ノ権利ヲ失ハ復之ヲ取
得スルコト能ハサルニ至ラムコトヲ虞レ製鉄所ニ対シ鉍石
ノ供給ヲ申込来リシカ時恰モ製鉄所ニ於テハ鉍資源
地ヲ探求シツ、アリシ際ナルト且ツ鉍質略ホ大冶鉄鉍ト伯
仲ニ長江下流ノ沿岸ニアリテ大冶ニ比シ運賃少キ等ノ長
所アリタルヲ以テ右裕繁ノ債務中最辨濟ヲ急トシタル浙江
銀行ヨリノ借入金六拾八萬圓ノ返還資金ト外ニ設備費
八拾余萬圓トヲ合セタル百五拾萬圓ヲ預金部ヨリ中日実

業ニ融通シ同社ヨリ裕繁公司ニ貸付ケシメ以テ年々製鉄
所ニ其ノ所要ノ鉄鉍ヲ供給セシメ其ノ代金ヲ以テ漸次償還ノ
途ヲ講セシムルヲ適當ナリトシ横浜正金銀行ヲ通シテ之カ
融通ヲ爲スコトニ閣議決定セラレ大正九年十二月之カ貸付ヲ
実行シタリ

然ルニ右貸付金ハ公司負債ノ一部ヲ返却シ得タルニ止マリ
尚高利ノ債務少カラスシテ整理ノ實ヲ擧クル能ハス公
司事業ノ維持尚困難ナリシニ因リ製鉄所ニ対スル鉍石供
給ノ安全ヲ期シ兼ネテ貸付金ノ回收ヲ確保スルノ目的ヲ

以テ更ニ閣議ヲ経テ大正十二年一月参百貳拾五万圓ノ
融通ヲ爲スコトニ決シ大正十二年二月及三月ノ西度ニ涉リ
テ之ヲ実行シタリシカ其ノ後再ヒ高利債増加シ公司ノ経営
甚タ困難ナルニ至リタルヲ以テ漢冶萍公司借款同様是等
製鉄原料関係借款ハ昭和五年度ニ於テ一括シテ之ヲ製鉄所
特別会計ニ承継スルコトトシ公司当面ノ窮狀ヲ救フ爲
大正十五年十月(一)借款元金ノ償還ヲ大正十五、六年ノ二年
猶豫ト(二)鉍石代保留額ノ一部ヲ解除シタリシモ昭和二年
公司ハ戦乱ノ影響ヲ受ケ事業ノ維持再ヒ困難ニ陥リ
タルヲ以テ昭和三年中ニ於ケル借款元金ノ償還ヲ猶豫シ更
ニ昭和三年十二月借款元金ノ償還不可能ニ付一々年向元金ノ
償還ヲ猶豫シ次テ昭和四年十二月借款元金ノ償還ヲ一々年
猶豫方願出アリタリ融通ノ現況左ノ如シ

融通年月	融通方法	融通額	順序	利率	償還期限	融通高	償還高	差引 現在高	備考
大正九年 十月十七日	貸付金	旧六分五 八二二 五分五	旧七分五 八三二	旧七分五 六分	旧十五年 大正三改訂 十七年	一五〇、〇〇〇	二二九、一〇〇	一、三六、八九五	五百五十
大正十二年 二月十三日	〃	〃	〃	〃	〃	四〇八、〇〇〇	四八八、〇〇〇	三、五、八二	三百五十 万円
大正十三年 三月十九日	〃	〃	〃	〃	〃	二八五、〇〇〇	三二九、三九八	二、五、三、〇七〇	元利支払 期日 七箇月
計						四七五、〇〇〇	一、〇六七、八〇〇	一、〇六七、八〇〇	

年 度	別	供給豫定数量	實際、納入数量
大正 九年度		(九九年十二月契約)也 二〇〇、〇〇〇	一五四、八九〇
〃 十年度		二〇〇、〇〇〇	二六四、〇〇〇
〃 十一年度		二九〇、〇〇〇	二九八、二七二
〃 十二年度		二九〇、〇〇〇	三三五、九七七
〃 十三年度		二九〇、〇〇〇	二八六、二八四
〃 十四年度		三〇〇、〇〇〇	一八二、六九四
〃 十五年度		三〇〇、〇〇〇	一七〇、二七三
昭和 二年度		三〇〇、〇〇〇	二四五、八〇六
〃 三年度		二七〇、〇〇〇	

ニシテ製鉄所ニ対スル鉍石ノ毎年供給豫定及實際ノ納入数量ハ左表ノ如ク

桃冲鉄山ノ埋藏鉍量ハ最近ノ調査ニ依レハ五百四拾壹万噸

(1) 鉍石供給数量及鉍石代ノ特別増拂

(三) 裕繁公司ノ事業状況

貸出年月日	資金、用途別	総貸出高	総償還高	實現高	期限	利率	担保	備考
大正九年 三月三十一日	桃冲鉄山設備及裕繁公司ノ浙江銀行ニ於ケル債券返済資金	一五〇、〇〇〇 円	三九、一四一 円	三六、八九五 円	最終 昭和五年 三月十五日	年六分	桃冲鉍石 買取代金	桃冲鉍石買取代金 昭和五年賦債還
昭和五年 三月三十一日	裕繁公司事業經營 及旧債整理資金	三二〇、〇〇〇 円	三二、一四八 円	二八、八五一 円	最終 昭和十四年 三月十五日	年六分	桃冲鉍石 買取代金	同
計		四七〇、〇〇〇 円	七一、二八九 円	六五、七〇〇 円				上

(二) 中日実業会社ノ融通状況

計

〃 四年度

二七〇、〇〇〇
二四四、〇〇〇

(九月迄) 一三四、一三七
(曆年) 七八〇、四六
二〇七八、八一四

ニシテ製鉄所ノ買入價格ハ馳当ニ弗五十仙及日金一円
八十五錢計金六円八錢五厘ナルカ大正十三年以來支那ノ
擾乱等ノ影響ヲ受ケ高利ノ負債ヲ増加シ經營復
甚タ困難ヲ告クルニ至リタルヲ以テ大正十五年十月前記
ノ如ク借款條件ノ緩和ヲ承認シ公司ノ根本的財政整理
及事業ノ改善ヲ行ハシムルコトトシ更ニ昭和二年四月一日
ヨリ公司ノ資金難救済ト整理援助ノ爲一年間ハ鉍石毎

一円十五錢宛其ノ後一年六ヶ月間ハ毎屯金八十六錢
宛鉍石代ノ特別増拂ヲ爲スコトトシタリシカ其ノ後支
那戦乱等ニ因リ公司ノ整理豫定ノ如ク進捗セザリ
シ爲借款元金ノ償還猶豫ト共ニ特別増拂金ノ交付
期限ヲ延長シ昭和五年三月三十一日迄鉍石毎屯一円十五錢
其ノ後半ケ年間ハ毎屯八十六錢交付スルコトトセリ

科目	目	自昭和十五年四月一日至昭和十五年三月三十一日	自昭和十五年四月一日至昭和十五年三月三十一日	自昭和十五年四月一日至昭和十五年三月三十一日	自昭和十五年四月一日至昭和十五年三月三十一日	自昭和十五年四月一日至昭和十五年三月三十一日	自昭和十五年四月一日至昭和十五年三月三十一日
利益部	鉦石代金	六九三六八七	九一九二一九	八〇四一三五	七四九四四八	八〇一五五四	
	保留金	一二六一一〇					
繰延金	利息	六〇、〇〇〇					
	利息	六三、七八四	四、九六四	三三、七七八	二三、六二二	二九、九四四	

同損益計算表

科目	目	自昭和十五年四月一日至昭和十五年三月三十一日	自昭和十五年四月一日至昭和十五年三月三十一日	自昭和十五年四月一日至昭和十五年三月三十一日	自昭和十五年四月一日至昭和十五年三月三十一日	自昭和十五年四月一日至昭和十五年三月三十一日	自昭和十五年四月一日至昭和十五年三月三十一日
債部	借入金	二〇〇、〇〇〇	二五〇、〇〇〇	二五〇、〇〇〇	二五〇、〇〇〇	二五〇、〇〇〇	二五〇、〇〇〇
	正金銀行	三三七、〇〇〇	四一四、六七七	四一四、六七七	四一四、六七七	四一四、六七七	四一四、六七七
株部	株	二二〇、〇〇〇	二二〇、〇〇〇	二二〇、〇〇〇	二二〇、〇〇〇	二二〇、〇〇〇	二二〇、〇〇〇
	借入金	六二二、〇〇〇	二二〇、〇〇〇	二二〇、〇〇〇	二二〇、〇〇〇	二二〇、〇〇〇	二二〇、〇〇〇
岡崎銀行	正金銀行	三三七、〇〇〇	四一四、六七七	四一四、六七七	四一四、六七七	四一四、六七七	四一四、六七七
	借入金	六二二、〇〇〇	二二〇、〇〇〇	二二〇、〇〇〇	二二〇、〇〇〇	二二〇、〇〇〇	二二〇、〇〇〇
合計	合計	八六五、四〇〇	一〇三六、九八四	一〇六二、六六六	一〇六九、三六八	一〇七三、〇四九	一〇八三、七九四
	合計	八六五、四〇〇	一〇三六、九八四	一〇六二、六六六	一〇六九、三六八	一〇七三、〇四九	一〇八三、七九四

科目	目	自昭和十五年四月一日至昭和十五年三月三十一日	自昭和十五年四月一日至昭和十五年三月三十一日	自昭和十五年四月一日至昭和十五年三月三十一日	自昭和十五年四月一日至昭和十五年三月三十一日	自昭和十五年四月一日至昭和十五年三月三十一日	自昭和十五年四月一日至昭和十五年三月三十一日
債部	借入金	二〇〇、〇〇〇	二五〇、〇〇〇	二五〇、〇〇〇	二五〇、〇〇〇	二五〇、〇〇〇	二五〇、〇〇〇
	正金銀行	三三七、〇〇〇	四一四、六七七	四一四、六七七	四一四、六七七	四一四、六七七	四一四、六七七
株部	株	二二〇、〇〇〇	二二〇、〇〇〇	二二〇、〇〇〇	二二〇、〇〇〇	二二〇、〇〇〇	二二〇、〇〇〇
	借入金	六二二、〇〇〇	二二〇、〇〇〇	二二〇、〇〇〇	二二〇、〇〇〇	二二〇、〇〇〇	二二〇、〇〇〇
岡崎銀行	正金銀行	三三七、〇〇〇	四一四、六七七	四一四、六七七	四一四、六七七	四一四、六七七	四一四、六七七
	借入金	六二二、〇〇〇	二二〇、〇〇〇	二二〇、〇〇〇	二二〇、〇〇〇	二二〇、〇〇〇	二二〇、〇〇〇
合計	合計	八六五、四〇〇	一〇三六、九八四	一〇六二、六六六	一〇六九、三六八	一〇七三、〇四九	一〇八三、七九四
	合計	八六五、四〇〇	一〇三六、九八四	一〇六二、六六六	一〇六九、三六八	一〇七三、〇四九	一〇八三、七九四

当期利益金	1
合計	二、六八、六六九
	一、三五七、九四二
	九一、〇五〇三
	九一七、七五〇
	九二〇、九一〇
	一、七〇、三四九
	一、七、一一一
	八二、五九〇
	六四、二九一
	五三、六八六
	六五、〇〇〇
	二、三三〇、三三六

科 目	自大正十五年四月一日 至昭和二年三月三十一日	自昭和二年四月一日 至昭和三年三月三十一日	自昭和三年四月一日 至昭和三年九月三十日	自昭和三年十月一日 至昭和四年三月三十一日	自昭和四年四月一日 至昭和四年九月三十日
為替差益金	八五、三二四	一、	一、	一、	一、
雑収入	一六、四七〇	六四、二九一	八二、五九〇	一、二〇、〇六三	八三、〇一三
当期損失金	一、五六、三三一	二、六〇、四六八	一、	二、四、六二七	一、
合計	二、六八、六六九	一、三五七、九四二	九一、〇五〇三	九一七、七五〇	九二〇、九一〇
科 目	自大正十五年四月一日 至昭和二年三月三十一日	自昭和二年四月一日 至昭和三年三月三十一日	自昭和三年四月一日 至昭和三年九月三十日	自昭和三年十月一日 至昭和四年三月三十一日	自昭和四年四月一日 至昭和四年九月三十日
科 目	自大正十五年四月一日 至昭和二年三月三十一日	自昭和二年四月一日 至昭和三年三月三十一日	自昭和三年四月一日 至昭和三年九月三十日	自昭和三年十月一日 至昭和四年三月三十一日	自昭和四年四月一日 至昭和四年九月三十日
経費	九、〇六七	九一、七五三	五五、九四八	七六、一一一	一、〇七、九三六
利息	一〇五、三四五	一七六、二七五	八七、八七八	一、二五、〇九五	一、〇七、九三六
為替差損金	一、三九、六六〇	三、一九五	三三、〇三七	一七、一一一	一、〇七、九三六
雑損金	一、	一、	一、	一、	一、
雑支出	一、	一、	一、	一、	一、
別口経費	一、	一、	一、	一、	一、
諸設備立金	一、	一、	一、	一、	一、

三、石原産業海運合資會社專業資金
(正金銀行へ貸付正金、台銀、台銀、石原産業へ貸付)

現在額 一四二四、五三八円

(一) 融通ノ沿革

製鉄所ノ所要鉄鉱石ハ漢冶萍、桃冲諸鉄山ノ供給ス
ル鉄石ヲ中心トシテ之ヲ補充スルニ金嶺鎮及朝鮮諸
鉄山産ノ鉄鉱ヲ以テ来リ其後南洋鉄業公司所有ノ
ヲヨホシル鉄山ヨリ相當數量ノ供給ヲ受クルニ至レハ
リト雖モ製鉄所ノ所要數量年額約百万噸ニ比スレハ
尚若干ノ不足アリテ将来益々増加シ行ク鉄ノ需要

ヲ考慮スレハ到底之ニ應スルコト能ハサルノ實狀ニ
アリシ爲製鉄所ハ他ニ有望ナル原料資源ヲ獲得スル
爲百方探索中ナリシカ偶々南洋鉍業公司（現在石原
産業海運合資會社）ニ於テ「トレンガ又鉍山買收ノ計
畫アリ且其ノ生産鉍石ヲ製鉄所ニ運送スル爲船舶購
入ノ希望ヲ有シ之カ所要資金トシテ三百万円ノ低利
資金ヲ融通セラレ度旨台湾及正金兩銀行ヲ經由シ公
司ヨリ申請アリ製鉄所長官ヨリモ同様ノ申出アリ右
ハ本邦軍事上及工業上刻下ノ重要問題タル製鉄原料

152

資源ヲ確保スル上ニ於テ最モ緊要ナリト認メ前記兩
行經由預金部ヨリ三百万円ヲ融通スルコトニ大正十
三年六月決定シタルモノニシテ内百六十九万二千円
ハ同年七月貸付ヲ実行シタルモノ其ノ後運送船五隻購
入ノ豫定ヲ変シテ三隻トセル爲預金部融通額三百万
円ヲ二百五十万円ニ減額方願出アリタルヲ以テ之ヲ
承認シ同年十月残額八十万八千円ノ貸付ヲ実行シタ
ルモノニシテ融通ノ現況左ノ如シ

(三) 石原産業海運合資會社ノ事業狀況

(1) 事業狀況

會社ハ南洋ニ於テ鉍石採掘業ヲ営ム合資會社ニシテ大正

其他資金	114,000	土地	9,600	ニ評價額ハ昭和四年九月三十日現在ノ公司財産目錄ニ依ル
船隻資金	40,000	建物	25,700	
其他資金	318,000	機械器具	24,000	
船隻資金	40,000	備品什器	5,700	
總計	650,000	貯藏品	6,900	
		其他	X	
			36,000	
			X	

本表貸出現在額ト預金部貸出現在額ト差額ハ昭和四年十月ヨリ十二月迄ニ償還セラルナリ

資金用途別	貸出高	総償還高	現在高	期限	利率	担保種類	備考
第一回貸出 (一三、七、三四)	550,000	550,000	0	昭和四年	六分五	鉍区船隻	一担保ハ總貸出高ニ對シ共通担保タルモノトス
船舶資金	550,000	550,000	0	昭和四年	六分五	雜船	

(二) 台湾銀行ノ融通狀況 (昭和四年十月三十一日現在)

融通年月日	融通方法	融通順序及利率	償還期限	融通高	償還高	差引現在高	備考
大正十三年七月二十三日	貸付金	六分六分五	船舶購入資金 (二付キテ八、五年、五年据置)	192,000	582,690	1,009,309	
大正十三年十月三十日	〃	〃	亦亦貸金 (五年据置)	88,000	492,784	325,218	
計				280,000	1,075,474	1,404,522	元利支払期日 十月十五日

九年九月石原廣一郎ノ有スル「ジョホール」鉱山採掘権ヲ讓受
ケテ設立セラレタルモノニシテ同人之カ代表社員タリ、昭和四年八月
一日名稱南洋鉱業公司ヲ石原産業海運合資会社ト改稱シ同
時ニ資本金二十五万円ヲ百五十万円ニ増資セリ、公司ノ事業狀況ヲ見ルニ
「ジョホール」鉄鉱山ハ大正九年七月先ツ五十英反ニ付キ石原カ採掘権
ヲ得、今年十二月採掘ニ着手セルモノニシテ其ノ後採掘ノ許可ヲ
得タルモノ四百七十九英反ニ及ヒ、鉱量七百万吨一日ノ採掘積
出量九百吨乃至一千吨ニシテ大正九年ヨリ昭和四
年九月末迄ノ採掘積出量ハ二百九十六万七千六十

九吨ニ達セリ

(2) 「トレンガ」鉱山ハ大正十三年五月、公司ニ於テ前権
利者佐藤作次ヨリ其ノ採掘権ヲ得タルモノニシテ
其ノ面積四百二十三英反、鉱量ハ滿庵鉱量約二百万吨鉄鉱
量約三百五十万吨ナリ、而シテ大正十四年七月積出開始ヨ
リ昭和四年九月末迄ノ滿庵鉱石積出總量ハ十六万
千三百八十吨、鉄鉱石六万三千九百九十七吨ナリ

(3) 船舶ノ運用狀態ヲ見ルニ大正十三年六月預金部ヨ
リ融通セル低利資金ニ依リ購入セル金泉、銀泉、馬未

年	度	ジヨホール鉄鉱石	トレンガ満俺鉄石	備
大正九年度		一八、五三五 ^噸 、六八		
〃 十年度		一三八、五〇〇、〇四		
〃 十一年度		一七七、〇六二、六八		
〃 十二年度		二二三八、六三、五二		
〃 十三年度		二四三、七五、四六		
〃 十四年度		二五五、三七、〇九三	六五九 ^噸 、一五	
〃 十五年度		二九九、六四、三三	四三三、三五、〇〇	
昭和二年度		四八五、二四、四七	四五、五七、七〇	
〃 三年度		七六一、七三、〇六七	四二、八三、九七	
〃 四年度(九月迄)		四三七、九六、〇一	二二、三三、一七	
合計		三、〇三〇、二六六、三三八	一六一、三〇、〇九	一、昭和四年度 制衣鉄所ニ対スル鉄石供給予定ハ 鉄鉱石 七〇、〇〇〇噸 満俺鉄石 三〇、〇〇〇噸

ノ三隻ハ之ヲ以テ同公司採掘鉄石ノ輸送ニ使用シ
 来レルモ右三隻ニテハ運送能力僅ニ一箇年十二万
 噸ニ過キサルヲ以テ大正十四年ヨリハ株式会社町
 田商会ト共同配船契約ヲ結ヒ同社ノ特船三隻ヲモ
 使用シタリシカ大正十五年上半期ヨリハ再ヒ運送
 自営ヲ實現スルニ至リ社外船ヲモ傭船シ以テ船繰
 ノ円滑ヲ図リ往航荷トシテハ石炭輸送ヲ為シツツアリ
 (4) 次ニ同会社ト製鉄所ニ対スル鉄石納入状況ヲ見ル
 ニモ、如シ

科	目	負債部		見 出資 建設 貸付 計 金
		昭和三十九年三月末	昭和三十九年九月末	
資本金		250,000	250,000	88,533
積立金		167,818	286,632	108,046
借入金		292,636	266,144	40,749
預り金		4,617	28,693	
支拂手形		179,295	356,702	
未拂金		47,778	538,752	
仮受金		5,451	16,072	
前期繰越金			11,842	
昭和三十九年三月末		250,000	250,000	88,533
昭和三十九年九月末		250,000	286,632	108,046
昭和三十九年三月末		250,000	250,000	91,533
昭和三十九年九月末		250,000	286,632	108,046
昭和三十九年三月末		250,000	250,000	34,477
昭和三十九年九月末		250,000	286,632	108,046
昭和三十九年三月末		250,000	250,000	5,470
昭和三十九年九月末		250,000	286,632	108,046
昭和三十九年三月末		250,000	250,000	5,789
昭和三十九年九月末		250,000	286,632	108,046

(四) 最近二於ケル貸借対照表

科	目	資産部	
		昭和三十九年三月末	昭和三十九年九月末
鉦区		171,519	188,935
土地		7,961	7,961
建物		79,346	96,468
機械		140,333	179,890
船舶		1,368,337	1,480,866
什器々具		41,363	44,334
貯藏品		110,000	105,333
仮支出金		149,848	152,635
未収入金		81,060	31,979
銀行勘定		164,556	172,955
昭和三十九年三月末		2,500,000	2,500,000
昭和三十九年九月末		2,500,000	2,866,322
昭和三十九年三月末		2,500,000	2,500,000
昭和三十九年九月末		2,500,000	2,866,322
昭和三十九年三月末		2,500,000	2,500,000
昭和三十九年九月末		2,500,000	2,866,322
昭和三十九年三月末		2,500,000	2,500,000
昭和三十九年九月末		2,500,000	2,866,322

科 目	損 失					
	自昭和十五年十月 至昭和十五年三月	昭和十五年 自四月 至九月	自昭和十五年十月 至昭和十五年三月	昭和十五年 自四月 至九月	自昭和十五年十月 至昭和十五年三月	昭和十五年 自四月 至九月
採鋳費	二二三、九九一	四五七、七六〇	四七三、五三二	六七七、九五七	六五三、二〇一	七一九、七七三
運搬費	二四、七七七	三〇、六一四	五四、八四九	四八、七七三	四三、一一〇	四八、〇一〇
輸送費	二五三、四三三	四七六、九七七	五二二、九四一	七七〇、二二六	七九二、七三九	八五六、三三一
輸出税	六〇九、六五二	一五九、四〇八	一八五、八九五	二四七、二四七	二三四、五五五	二八六、一九二
運賃及保潔料		六五、四〇四	七二、〇〇九	九六、五三七	八八、六八三	一一五、九五八
船体費	一五〇、九八	一五二、三四三	一四八、二五六	二二四、一五二	二七二、四〇八	三三七、一二五
借船料	一五五、九一二	四〇、七三九	四八、三五三	五四二、三四七	六一七、七四五	四九九、三八〇
航漕費	二三八、四八〇	四二八、四一三	四六四、一三三	五七七、一〇三	六四七、二〇一	六四四、三三九
營業費	一七九、六三三	二〇九、九五二	二二三、二六九	二二七、八九四	二四六、八〇八	二八七、五一三
利子	九九、九二六	九八、九五五	八一、三三四	六八、四九六	五六、二一八	七二、七三六
為替差金	一、五五五	一、二一九	三、〇七六	一	一	二、一二五

科 目	利 益					
	自昭和十五年十月 至昭和十五年三月	昭和十五年 自四月 至九月	自昭和十五年十月 至昭和十五年三月	昭和十五年 自四月 至九月	自昭和十五年十月 至昭和十五年三月	昭和十五年 自四月 至九月
当期利益金	四〇七、四九九	四一九、八八六	三九三、七三二	四〇二、六六四	三九六、八六九	四八二、七八〇
計	四〇七、四九九	四一九、八八六	三九三、七三二	四〇二、六六四	三九六、八六九	四八二、七八〇
鐵鉱石代金	一八、四九〇	二二四、六六二	三三五、八三六	三五八、二七四	四六四、三〇九	四七八、六〇二
滿俺鐵石代金	一三七、七九二	七五四、六八九	九八、二六四	七五八、三四二	一九、九九〇	四二四、六五〇
貸船料	四五、〇〇一	五八、九六一	一六、四二七	一六、三六五	一	一
船舶收入金	一八三、一三七	一七四、〇三三	一三三、四四五	二二八、三〇七	一三七、九〇九	一七四、三三四
為替差金	一	一	一	七、二一四	一、六八八	一
雑收入金	一	一	一	一三、九七七	一	一
合計	二一八、〇八〇	三三三、四三七	三五〇、六九七	四六〇、三八一	四七五、三八七	五三三、八八七

(ハ) 同損益計算表

(已) 日銀關係

科目	自昭和十一年十月 至昭和十二年三月	昭和十一年 自四月 至九月	自昭和十二年十月 至昭和十三年三月	昭和十三年 自四月 至九月	自昭和十三年十月 至昭和十四年三月	昭和十四年 自四月 至九月
雜損金	二六、二六	六、二五	五、八四	一	六、六八	三、六七
銷却費	一六六、一八	一一八、八三	一三、九二	一七五、七七	一六四、六〇	二四三、一〇
当期利益金	四五、四二	三七、四六	九、九四	一〇七、二五	一三一、八八	一八六、六二
合計	三八〇、八四	三三三、四三	三、五〇九、七三	四、六〇、三二	四、七五、八九	五、三八、五七

一七十四銀行 横濱貯蓄銀行救済資金 (日銀指定預金)

現在額 一六、〇〇〇、〇〇〇、〇〇〇

一 融通ノ沿革

株式会社七十四銀行ハ大正九年五月二十四日突然休業ヲ發表シ之ト同時ニ同行ト密接ノ関係アル株式会社横濱貯蓄銀行モ亦休業ノ已ムナキニ立到レルモ兩行ノ取引先ハ広ク各地ニ渉リ其ノ破綻ヨリ生スル多数預金者ノ困難ハ社会全般ニ容易ナラサル悪影響ヲ與ヘ又財界ニモ不安定ノ状態ヲ惹起スルノ虞アリシ

(三) 七十四、横滨貯蓄及横滨興信三銀行ノ營業狀況

資金融途	總貸出高	總貸還高	差 引 高	期限	利率	担
兩行預金 一部并者	六、〇〇〇、〇〇〇 日	〇、〇〇〇、〇〇〇 日	六、〇〇〇、〇〇〇 日	昭和十一年 四月	二分	(一) 横滨興信銀行ノ本資金ヲ 兩行ニ融通シタルニ依ル債權 (二) 横滨市第三銀行外四銀行 一會社及個人ト知連帯保証
						保

(四) 日本銀行融通狀況

大正十一年十二月	日銀 指定預金	融通方法	融通額 及利率	償還	融通高 償還高	差 引 高	備
	五分		期限				考
			昭和十一年 十二月				期限前上法 日銀ノ組合ニ 依リ以て貸付 スト得

力救済ハ焦眉ノ急ナルモ其ノ缺損ハ餘リニ多額ニシテ到底独力ヲ以テ其ノ目的ヲ達成スルコト能ハサルヲ以テ政府ノ援助ヲ得タキ旨整理案ヲ具シ横滨市有力者十六名ノ連署ヲ以テ烟願アリ政府ニ於テモ之力救済ノ必要ヲ認メ同年十二月指定預金ノ形式ヲ以テ日本銀行經由、兩行ノ整理事務ヲ其ノ營業ノ一部トシテ行フ為横滨市有力者ニ依リ設立サレタル横滨興信銀行ニ融通シタルモノニシテ其ノ融通現況左ノ如シ

四七十四、横濱貯蓄兩銀行ノ整理狀況

兩行ハ整理業實施以來其ノ整理事務ノ一切ヲ舉ゲテ

横濱興信銀行ニ委ネタルノミナラス新ナル預金ノ受入

又ハ貸出ヲナササリシモノニシテ今整理着手以來最近

ニ至ル迄ノ整理成績ヲ見ルニ休業當時缺損額中兩行現

存資産一切未拂込株式拂込金及茂木氏大谷氏提供財産

ニ依リ換補シタル残額ニ千四百万円ヲ純缺損額トシ之

ニ対シテ八年々ノ収入残餘及其ノ利殖金ヲ以テ十箇年

間ニ銷却スルコトトナリ当初ノ整理業ニ依レハ昭和四

年六月末ニ於テハ四百九十二万五千円ニ減少スル豫

定ナリシモ因東大震災及戦界恐慌ノ影響ヲ受ケ整理

ノ経過捗々シカラズシテ尚千八百六万七千円ノ缺損ヲ

存シ整理實施以來五百九十三万三千円ノ缺損銷却ヲ

為シタルニ過キカル結果トナレリ

預リ金ハ休業當時兩行ヨ合セ五千三百八十万九千八

百五十九円余ナリシカ当初ノ方針ニ基キ夫々現金支

拂担保処分等ニ依リ支拂ヲ為シ来リシ又昭和四年

六月末ニ於ケル預リ金残高ハ尚千八百三十八万九千

四百三十一円余ニ上リ借入金ハ休業当時三千二百十
九万七千三百八十三円余ナリシニ対シ昭和四年六月
末現在千八百二十二万三千百三十七円余ニシテ外ニ特別
借入金タル預金部融通金一十六百万円アリ

次ニ貸付金ノ回收成績ヲ見ルニ整理業ニ於テハ回收
可能見込額ニ千八百万円ト計上セラレタルモ大正十
四年迄ノ実績ヨリ溯リテ推算スレハ二千百三十三万
円ニ過キサリシカ如ク休業当時ノ総貸出額八千百
二十四万九千四百一十円余ナリシニ対シ昭和四年

六月末現在高ハ二千八百十九万三千五百六十四円余
ニシテ其回收不能見込額二千六百八万九千四百十
四円余ナリ尚整理業ノ稼期セサル不足ヲ補フ
ヘテ横浜興信銀行利益金八百六十八万八千八百
四十三円余ニ達セリ

之ヲ要スルニ現在ノ状況ヨリ之ヲ見ルトキハ整理
最終期タル昭和五年十二月迄ニ到底整理ノ
完了ヲ見ルヲ得サルカ如シ

四 横濱興信銀行貸借對照表

資 産

部

科目	昭和元年 十二月末	昭和二年 六月末	昭和二年 十二月末	昭和三年 六月末	昭和三年 十二月末	昭和四年 六月末
拂込未済資本金	七五,〇〇〇	七五,〇〇〇	七五,〇〇〇	七五,〇〇〇	七五,〇〇〇	七五,〇〇〇
特別貸付金	一六〇,〇〇〇	一六〇,〇〇〇	一六〇,〇〇〇	一六〇,〇〇〇	一六〇,〇〇〇	一六〇,〇〇〇
証書貸付	二〇八,七三三	一七三,九九七	六八八,八九七	六八八,二八〇	六九五,〇七七	七二二,七三三
手形貸付	一九〇,〇七七	一九四,一三五	二二,九八五,五七一	二二,一〇二,五七六	二二,三八一,七七六	三二,七八〇,一六
別口貸付			三,三九九,四七三	一〇,一四四,七五	七六五,八九	七〇,八三三
當座預金貸越	二,二二一,八七	二,六三六,六四	二〇,三七九,五	三,六五八,五五六	六,九八五,八二七	三六,〇四九,〇
コ-ルローン	五四〇,〇〇〇	四一三,〇〇〇		七〇〇,〇〇〇	九三〇,〇〇〇	八五五,〇〇〇
小口商工貸付資金	一三五,八八					
割引手形	五,六九八,五八	一四二,二七四	四,三五,九一六	九,九三〇,三九二	一五,七七一,四八	二七,五八,三九二
据置預金較差金				一,二七〇,六	一,三二七,七	一,一六四,七

荷付為替手形	一八五,五四六	二三五,五五七	二九七,三二七	一九七,〇一四	一六四,四五九	三三三,五二二
他店へ貸	二七二,八九	二八〇,九九〇	三〇八,七七五	二四九,四〇〇	三八八,三三七	二五六,四九一
日本銀行代理復託貸				五七〇,八四一	五七〇,一三	六〇六,七三〇
支拂承諾見返	二〇,〇〇〇		一〇,〇〇〇	一,三三四一	一八,三三〇	一,五八四
預金	七五,三〇四	七三,五三〇	四一六,八八一	五〇,三四六	七九七,五三二	一,三六〇,一八
諸公債証書	七三六,四六一	九〇,五三,二四四	七七四,〇五三	二〇,七二六,七五	三二八,五八一	三,七三九,八八
社債	一四六,六九三	九五,四三三	六六,二五三	六四,四五六	三,二七九,八九	三,五七,一九五
株券	三七五〇	三七五〇	一九八,八四二	二,三〇六,二八五	一,七三五,〇七九	一,五二七,一九五
貸付有價証券	一八七,六九六	一九五,九一六	二二二,八四六	一〇,五〇八九	二九三,五八三	三三〇,九三七
營業用土地建物什器	八四,七二八	七八,五二八	一〇,七六六七	六〇,四四五	七三,四八五	一〇,三五六九
所有動産不動産	八〇〇	六〇〇	五〇〇	二五五,五四〇	二二七,三〇〇	二二七,三〇〇
假拂金	四〇,八二	四五,三九七	四〇,七二	一九,九九〇	一八,五二九	一三,一四二
現金有高	一四八,八四五	一,二四,三三四	一九三,三九五	六〇,三〇,三四七	四三〇,三九七	二四八,三三六
合計	六三五六,六五四	五七,六四九,六三四	六九四,三六,八一七	八五四,三三,四三八	八七六,二八九,〇一	一八五,八五五,七三一

科目	昭和元年 十二月末	昭和二年 六月末	昭和二年 十二月末	昭和三年 六月末	昭和三年 十二月末	昭和四年 六月末
資本金	1,000,000	1,000,000	1,000,000	1,000,000	1,000,000	1,000,000
法定準備金	95,000	105,000	125,000	125,000	135,000	145,000
行員恩給積立金	1	1	1	5,000	10,000	15,000
公金預金	1,355,571	90,593	6,676,911	1	1	1
當座預金	1,597,775	1,639,513	1,696,989	1,833,939	2,027,139	1,999,788
特別當座預金	5,634,557	5,231,611	6,733,691	1,937,141	2,099,268	2,660,536
通知預金	20,483	19,288	29,073	3,261,261	3,282,300	6,586,600
定期預金	6,576,100	5,593,936	6,168,951	1,558,331	1,518,003	1,630,139
別段預金	6,359,919	7,957,511	1,444,961	8,832,100	8,332,600	8,511,060
据置預金	1	1	1	2,673,919	2,673,919	3,673,919
支拂為替	10,566	5,977,818	7,142	2,886,391	1,363,912	4,844,855
他店ヨリ借	1,330,279	6,041,812	848,159	764,510	1,801,311	721,575
支拂承諾	20,000	1	10,000	1,341	18,310	1,584
特別借入金	16,000,000	16,000,000	16,000,000	16,000,000	16,000,000	16,000,000
借入金	16,000,000	1,520,000	1,539,000	10,837,000	12,366,400	14,331,000
コールマネー	90,000	1,520,000	1,539,000	5,400,000	3,850,000	1,500,000
借入有價証券	1	1	247,350	247,350	1	1
未拂利息	2,178,919	96,788	6,638,211	3,632,791	3,643,811	3,544,445
未経過割引料	1,267,311	84,986	8,860	1,122,351	92,060	103,798
預金利息諸税	1	1	1	20,619	24,043	20,149
假受金	243	270	69,788	26,553	4,728	8,974
当期純益金	2,556,666	2,610,712	2,757,477	2,764,210	2,846,031	2,888,843
内諸税引當準備金	1,000	18,000	18,000	15,000	1	1
前期繰越金	10,389,919	1,376,666	1,430,712	1,107,747	1,264,210	1,346,031
合計	6,359,919	5,764,919	6,359,919	8,543,338	8,778,919	8,585,573

科目	昭和元年 十二月末	昭和二年 六月末	昭和二年 十二月末	昭和三年 六月末	昭和三年 十二月末	昭和四年 六月末
資本金	1,000,000	1,000,000	1,000,000	1,000,000	1,000,000	1,000,000
法定準備金	95,000	105,000	125,000	125,000	135,000	145,000
行員恩給積立金	1	1	1	5,000	10,000	15,000
公金預金	1,355,571	90,593	6,676,911	1	1	1
當座預金	1,597,775	1,639,513	1,696,989	1,833,939	2,027,139	1,999,788
特別當座預金	5,634,557	5,231,611	6,733,691	1,937,141	2,099,268	2,660,536
通知預金	20,483	19,288	29,073	3,261,261	3,282,300	6,586,600
定期預金	6,576,100	5,593,936	6,168,951	1,558,331	1,518,003	1,630,139
別段預金	6,359,919	7,957,511	1,444,961	8,832,100	8,332,600	8,511,060
据置預金	1	1	1	2,673,919	2,673,919	3,673,919
支拂為替	10,566	5,977,818	7,142	2,886,391	1,363,912	4,844,855
他店ヨリ借	1,330,279	6,041,812	848,159	764,510	1,801,311	721,575
支拂承諾	20,000	1	10,000	1,341	18,310	1,584
特別借入金	16,000,000	16,000,000	16,000,000	16,000,000	16,000,000	16,000,000
借入金	16,000,000	1,520,000	1,539,000	10,837,000	12,366,400	14,331,000
コールマネー	90,000	1,520,000	1,539,000	5,400,000	3,850,000	1,500,000
借入有價証券	1	1	247,350	247,350	1	1
未拂利息	2,178,919	96,788	6,638,211	3,632,791	3,643,811	3,544,445
未経過割引料	1,267,311	84,986	8,860	1,122,351	92,060	103,798
預金利息諸税	1	1	1	20,619	24,043	20,149
假受金	243	270	69,788	26,553	4,728	8,974
当期純益金	2,556,666	2,610,712	2,757,477	2,764,210	2,846,031	2,888,843
内諸税引當準備金	1,000	18,000	18,000	15,000	1	1
前期繰越金	10,389,919	1,376,666	1,430,712	1,107,747	1,264,210	1,346,031
合計	6,359,919	5,764,919	6,359,919	8,543,338	8,778,919	8,585,573

負債部

横濱興信銀行損益計算書

科	目	自大正十五年七月 至昭和元年七月	自昭和元年七月 至昭和二年六月	自昭和二年七月 至昭和三年七月	自昭和三年七月 至昭和四年六月	自昭和四年七月 至昭和五年六月
利	利息	一四四、七六五	一六四、二四八	一三六、五四四	一一五、八〇四	一一八、三九九
割	引料	五三、九七六	六〇、六四八	六二、三六九	一五四、五〇七	一一六、六九五
手	數料	一一、二〇二	九、五一〇	二二、六四七	四九、九八四	五〇、八〇〇
有價証券利息		二六五、三六二	二八〇、一三六	二八二、二八五	三五一、七三六	六五六、一三四
株式配當金		四三、三	一五、〇	六二、二六	五三、〇八六	四三、三三三
有價証券賣買益		九、〇九	一五	一六、三五八	四一、三五二	一〇、二〇七
有價証券償還益		四、五二七	二〇、七九九	四四、四〇九	四九、三八五	二六、〇
有價証券評價益		一	一	一	六五、〇三三	一
有價証券貸付料		一	一	一	一七八、〇	一
土地建物貸貸料		一	一	一	一七三	四五八
合計		一、一四四、七六五	一、一六四、二四八	一、一三六、五四四	一、一一五、八〇四	一、一一八、三九九

科	目	自大正十五年七月 至昭和元年七月	自昭和元年七月 至昭和二年六月	自昭和二年七月 至昭和三年七月	自昭和三年七月 至昭和四年六月	自昭和四年七月 至昭和五年六月
銷却債権取立益		一	一	一	三、二六七	二、五八一
未払利息其他戻入		一	一	一	六、六三三	三、六三九
不動産賣却益		四、七七七	一	一	一	七、〇〇
雑益		一〇、三三四	二、九六八	二、三九〇	七、〇七	三、〇〇七
諸税引當準備金		一五、〇〇〇	一八、〇〇〇	一八、〇〇〇	一五、〇〇〇	一
前期繰越金		一〇、三八九	一三、七六六	一四、三〇三	一一、〇七四	一三、六四三
合計		二、九六、二七七	二、七三、一八四	二、五三、二四四	二、二八、三八八	二、四九、七〇二

科	目	自大正十五年七月 至昭和元年七月	自昭和元年七月 至昭和二年六月	自昭和二年七月 至昭和三年七月	自昭和三年七月 至昭和四年六月	自昭和四年七月 至昭和五年六月
利	利息	一八七、六九六	二二四、七七二	一八六、六六〇	一四四、〇六三	一七八、五四七
割	引料	二二、六四三	一九、四九二	一四、二二五	三五	五六
手	數料	四〇、四	三八九	四八七	一五七七	一六二、〇
有價証券賣買損		一	一	一	九	九六六九
合計		二、一八七、六九六	二、二二四、七七二	二、一八六、六六〇	二、一四四、〇六三	二、一七八、五四七

(二)七十四銀行貸借対照表
資産部

科目	昭和大正十五年 六月末	昭和十六年 六月末	昭和十七年 六月末	昭和十八年 六月末	昭和十九年 六月末
証券書貸付	三五六三、二〇五	三三四、八八一	三〇三三、一五九	二九八〇、三〇七	二八三三、九二八
手形貸付	二七七、七九〇	二、三三五、三八二	二、九六六、六〇九	二、二七〇、八四四	三、一三三、〇九九
當座預金貸越	四七六、〇〇〇	四七六、三〇五	四七六、〇五九	四七五、七〇九	四六九、四七七
割引手形	一七八、四九一	一、六二六、六八六	一、五七七、三三四	一、二九六、八〇〇	—
滞貸金	一八、一五六、六〇二	一八、三三九、六六八	一八、三三四、八一六	一八、三〇九、六〇九	一八、二〇三、二二〇
受取手形	一〇、一、三六二	一〇、一、二六二	—	—	—
仕拂承諾見込	六〇、三三二	六〇、三三二	五九二、〇	一四三、七九八	一四〇、四八九

当期純益金	計
二五五六、六	二、三九六、七七七
二、三六〇、七二	二、七三三、一八四
二、七五七、七四七	二、五三三、一四四
二、七六四、二〇	二、一三八、三八八
二、八四六、〇三	二、六四九、一七七
二、八八八、四三	二、四九七、〇二

科目	自大正五年七月 至昭和九年七月	自昭和三年一月 至今年六月	自昭和五年七月 至今年十二月	自昭和三年一月 至今年六月	自昭和三年七月 至今年十二月	自昭和四年一月 至今
有價証券評價損	—	—	—	—	—	—
据置預金較差金銷却	—	—	—	—	—	—
滞貸金銷却	—	—	—	—	—	—
所有物價額銷却	九〇〇	六四〇〇	一、三六四〇	一、一六六三	七、二〇〇	一、五九四九
土地建物貸貸料	—	—	—	—	—	—
税金	一四七、七五	九〇、六六	九、二九	一〇、二九七	一、八四三	五、〇九七五
給料	九、九五六	九七、五〇	一〇〇、八三九	一四六、〇一四	一、六五、三七五	一、六五、〇六九
手當	—	—	—	—	—	—
旅費	二、六〇三	一四〇、七	三、一九四	七、六八二	四、三六〇	三、七七八
營業繕費	八二七	九〇	七、五九三	一、三四六	一、八〇九	九三
營業費	一、二九、四三一	一〇七、三三七	一、三九、三八二	一〇、四二五〇	九、八七〇、三	七、八五七四
雜損	九、三三三	三、五四二	六、四五六六	五、三一一	五、三三二	三、一七七

科目	昭和大正十五年	昭和大正十六年	昭和大正十七年	昭和十八年	昭和十九年	昭和二十年
當座預金	三九七三	三七七一	三七七一	三七七一	三七七一	三七七〇
特別當座預金	七九七二	七九六六	七九六五	七九六二	七九六二	七九四六
通知預金	一三三	一三三	一三三	一三三	一三三	一三三
別段預金	四〇〇三	四〇〇三	四〇〇三	四〇〇三	四〇〇三	四〇〇三
特別預金	二六九五、二四二、五八〇、五、六三	二四、六八、五二四	二四、六九、七六〇、〇	二四、〇六、七、七三三	二四、〇六、七、七三三	二四、〇八、九、五、六
支拂承諾	一七八六、五八	一七七、七、六四	一四三、七、九八	一四三、七、九八	一四〇、四、八九	九七、八、九四
支拂承諾備金	1	1	1	1	1	九七、八、九四
特別借入金	10,000,000	10,000,000	10,000,000	10,000,000	10,000,000	10,000,000
借入金	一九三九、六四四	一六三、五、三、二、七五	一八、五、三、六、七、八	一五、二、四、三、九、二	一三、四、八、二、二	一〇、八、三、三、一、三、七
未經過割引料	三四、三七七	三六、六、五、二	一六、一、六、二	二九、四、三、六	一、五、三、六	1
假受金	二七九	三五、二、九	一〇、四、九	一、七、五、四	一、七、八、四	一、七、四、八
合計	五七、六、六、六〇	五七、八、九、二、一、四〇	五八、三、八、四、六、七	五五、二、七、三、〇、八一	五三、八、〇、四、六、五	五〇、〇、五、五、四、七、六

負債部

科目	昭和大正十五年	昭和大正十六年	昭和大正十七年	昭和十八年	昭和十九年	昭和二十年
資本金	五〇〇,〇〇〇	五〇〇,〇〇〇	五〇〇,〇〇〇	五〇〇,〇〇〇	五〇〇,〇〇〇	五〇〇,〇〇〇
公金預金	五〇〇,〇〇〇	五〇〇,〇〇〇	五〇〇,〇〇〇	1	五〇〇,〇〇〇	1

科目	昭和大正十五年	昭和大正十六年	昭和大正十七年	昭和十八年	昭和十九年	昭和二十年
全(滞貸金トルキ)	一七三、六、三、六	一七、七、七、三、二	一三、七、八、七、七	1	1	1
預金	一八八、三、九、四、三	一二、七、四、六、六、九	一二、五、四、〇、一、八九	二、五、八、三、五	二、二、九、二、五、三、〇	二、三、七、三、六、七
諸公債證書	一〇、九、三、八、四	一〇、七、九、七、九	一、二、四、三、五	一〇、〇、七、九、五	九、九、八、九、五	九、九、六、〇、〇
社債	五、六、八、一、六、八	五、六、七、八、二、〇	七、六、八、八、三、八	七、〇、四、九、〇、八、六	五、九、六、六、〇、三、〇	四、五、七、六、〇、三、二
株券	六、七、八、七、八、〇	六、七、〇、一、七、二	六、八、三、一、四、〇	六、八、一、〇、八、九、〇	六、三、六、五、九、〇、三	五、八、三、〇、三、二、五
所有動産不動産	一〇、三、三、六、三	九、九、六、〇、四、五	九、九、五、六、七、〇	一、一、六、七、五、八	七、七、三、七、八	一、七、三、七、八
假拂金	四七、三、三、〇	一四、七、六、一	四、三、九、五	一、五、二、六、五	一、四、六、五、〇	一、四、七、四、五
合計	五七、六、六、六〇	五七、八、九、二、一、四〇	五八、三、八、四、六、七	五五、二、七、三、〇、八一	五三、八、〇、四、六、五	五〇、〇、五、五、四、七、六

(ホ) 七十四銀行損益計算書

利益部

科目	大正十五年		昭和		昭和		昭和	
	上半期	下半期	上半期	下半期	上半期	下半期	上半期	下半期
利息	二六三、三三四	二七六、四六九	二五九、九七二	二六七、四二一	二五八、六九〇	二六七、四二一	二五八、六九〇	二六七、四二一
割引料	七四一、〇八	六五七、〇八	一四、五六六	六、五五五	一、四五六	六、五五五	一、四五六	六、五五五
株式配當金	一八八、〇七四	二七六、七九	二七六、三七五	一九三、三五二	二三四、三九〇	一九三、三五二	二三四、三九〇	一九三、三五二
有價証券利息	一〇五、九三三	一六五、四〇二	二二、三三五	二二、三三五	二四、六三〇	二二、三三五	二四、六三〇	一九三、三三六
有價証券賣買益	一〇、九七四	四七、六二	一四、六七二	一九七、一三九	一三、九二	一九七、一三九	一三、九二	二〇九、九六四
有價証券償還益	八五、三八	六、九七	四、二五〇	一、九四四	三、九四	一、九四四	三、九四	三、九四
有價証券評價益	二八、九六	一	一	一	一	一	一	二、四五五
土地建物貸貸料	一	一	一	一	一	一	一	一
不動産賣買益	二、三〇六	三、八二	六、〇七三	二、九	二、九	二、九	二、九	一〇、〇〇〇
手数料	三四	八	一八、七六三	四、四八	一、八七六三	四、四八	一、八七六三	一〇、〇〇〇

雑益	計
八、六七〇	七二、五四一
六、五三三	七三、三四二
八、九九四	七六、三三二
一、八〇八	九九、九八一
一、四六	九八、五七六
八、〇九	九四、八四三

損失部

科目	大正十五年		昭和		昭和		昭和	
	上半期	下半期	上半期	下半期	上半期	下半期	上半期	下半期
利息	九八、〇二	二六六、六三三	三二、二六七	二九八、二三六	一七、六三六	一七、六三六	一七、六三六	一七、六三六
割引料	五、三六	一、三二	一、四一、三三八	一、三二	一、四一、三三八	一、三二	一、四一、三三八	一、三二
支払承諾備金繰入	一	一	一	一	一	一	一	一
手数料	四	八	三	二	三	二	一	一
有價証券評價損	二、三三五	三、八三五	六、五五	六、八五九	一、八七	六、八五九	一、八七	一、八七
有價証券賣買損	一	一	一	一	一	一	一	一
不動産賣買損	八、七五五	一	二、三六、九七〇	六、五九八	一、八七	六、五九八	一、八七	一、八七
土地建物貸借料	一	一	一	一	一	一	一	一

社債	國債其他有價証券	担保貸付金	信用貸付金	滞貸金	大谷嘉兵衛氏提供	未済	特別預金	所有動産不動産	当期純損金	内前期繰越損金	合計
八五	五三一	二五九三	五〇八四四九	一六〇〇〇	八四九〇五	三六八七三七四	九八八〇八	二七四七六	二三五二六三	一〇、二〇、九五七六	一〇、一〇、一、九、五、八、七、四
六八八	五三一	一七、一、七、二	五〇八、〇、六、六、五	一六〇、〇、〇	七九六九三	三六八七、三七四	九八八〇八	三二六九五七	二七四七三六	一〇、一〇、一、九、五、八、七、四	一〇、一〇、一、九、五、八、七、四
七六八	五三一	一七、一、五、二	五〇七九、二、六、三	一三八、〇、〇	九八〇、九、七、三	三四六、六、三、六、四	七〇、三、三、四	三三五、三〇二	三二六、九五七	一〇、一〇、一、三、五、三、八、二	一〇、一〇、一、三、五、三、八、二
七八八	五三一	一七、〇、三、二	五〇七八、九、二、七	一三八、〇、〇	一四九、六、五、一	三四六、六、三、六、四	二六、〇、六、三	三五四、一、一、八	三二五、三〇二	九、二、七、八、一、五、七	九、二、七、八、一、五、七
七八八	一七、五、四、三	一七、五、四、三	五〇七八、五、八、五	一一二、〇、〇	二八三、八、四、九	三三八五、三、五、五	四八、一、〇	三九八、三、七、二	三五四、一、一、八	九、二、七、九、八、六	九、二、七、九、八、六
七七二	五三一	一六、九、九、二	五〇七八、二、五、五	一一二、〇、〇	二二九、二、三、七	三三八五、三、五、五	四八、一、〇	四四八、四、五、四	三九八、三、七、二	九、二、三、〇、九	九、二、三、〇、九

資 産 部
 (一) 横濱貯蓄銀行貸借対照表

科 目	昭和大正十五年	昭和十六年	昭和十七年	昭和十八年	昭和十九年	昭和二十年
松込未済資本金	七、七、九、七、二	二七、九、七、二	二七、九、七、二	二七、九、七、二	二七、九、七、二	二七、九、七、二
國債	八、七、〇	八、七、〇	八、七、〇	八、七、〇	八、七、〇	八、七、〇

科 目	昭和大正十五年	昭和十六年	昭和十七年	昭和十八年	昭和十九年	昭和二十年
税金	二、一、二、七	一、三、三、九	一、七、八、四	一、六、五、三	一、四、三、六	二、一、九、三
手當	一	一	一	一	一	一
旅費	一	一	一	六	一	一
滞貸金銷却	五、三、三、五	四、〇、九、五、四	四、五、三、五〇	二、八、八、九、七	六、八、七、三、九	七、七、七、四、六
雜損	一、八、四、三、五	七、三、三、一	一〇、〇、四、八	二、五、四、五	二、九、四、九	五、一、二、九
合計	七、二、五、四、一	七、七、三、三、四、二	七、六、八、三、三、二	九、九、九、八、九、一	九、一、八、五、七、八	九、四、八、四、三、三

科	目	昭和大正十五年		昭和大正十六年		昭和大正十七年		昭和十八年	
		上半期	下半期	上半期	下半期	上半期	下半期	上半期	下半期
國債利息	二五〇	二五〇	二五〇	二五〇	二五〇	二五〇	二五〇	二五〇	二五〇
社債利息	一四	三四	一四	三四	一四	三四	一四	三四	一四
貸付金利息	四〇四二	三三	四二一	三九八	四二一	三三	四二一	三三	四二一
預金其他利息	一二五六〇	一三三二一	一三九〇二	一七、三四六	六、七五四	一、二二一	七、九六	一、六七一	三
有償証券償還益	一	三	一	一	一	一	一	一	三
不動産賣買益	一	一	一	一	一	一	一	一	一
雜益	六八九	一六六八	一、二八六	二七一	一六	一六	一	一	一
取締役提供金	一	一	一	一	一	一	一	一	一
当期純損金	二七四、七六	三、六九五七	三、三三〇二	三、五四一八	一、六〇〇	一、六〇〇	一、六〇〇	一、六〇〇	一、六〇〇
合計	二、九四、四四	三、三四、三四九	三、九一、三三八	三、九六、八六	四、二、五三八	四、五七、七〇九			

(1) 横濱貯蓄銀行損益計算表

利益部

科	目	昭和大正十五年		昭和大正十六年		昭和大正十七年		昭和十八年	
		上半期	下半期	上半期	下半期	上半期	下半期	上半期	下半期
資本金	五〇〇、〇〇〇	五〇〇、〇〇〇	五〇〇、〇〇〇	五〇〇、〇〇〇	五〇〇、〇〇〇	五〇〇、〇〇〇	五〇〇、〇〇〇	五〇〇、〇〇〇	五〇〇、〇〇〇
特別借入金	六〇〇、〇〇〇	六〇〇、〇〇〇	六〇〇、〇〇〇	六〇〇、〇〇〇	六〇〇、〇〇〇	六〇〇、〇〇〇	六〇〇、〇〇〇	六〇〇、〇〇〇	六〇〇、〇〇〇
借入金	一	七、六六八七	八〇、九五四五	一、三三、七九	一、三三、〇六	一	一、三三、〇一	一	一、三三、七二
普通貯金	一四、二六	一四、二四四	一三、三七九	一三、三〇六	一	一	一	一	一
定期積金	一〇、八七	八、六五	八、六五	八、六五	一	一	一	一	一
特別預り金	三五、八三四	二七、六六九	二六、七三五四	二六、三五九四七	二五、九一七八一	二五、八六九一四	二五、八六九一四	二五、八六九一四	二五、八六九一四
給付補填準備金	三七	三七	三七	三七	三七	三七	三七	三七	三七
假受金	一六、〇〇〇	一六、〇〇〇	一六、〇〇〇	一六、〇〇〇	一六、〇〇〇	一六、〇〇〇	一六、〇〇〇	一六、〇〇〇	一六、〇〇〇
大谷嘉兵衛氏提供金	一六、〇〇〇	一六、〇〇〇	一六、〇〇〇	一六、〇〇〇	一六、〇〇〇	一六、〇〇〇	一六、〇〇〇	一六、〇〇〇	一六、〇〇〇
合計	一〇、二〇、九五七六	一〇、一九、五、七四	一〇、二、二五、三八二	九、三、七八、一五七	九、三、七、九六六	九、三、三、〇九〇			

負債部

(庚) 臺銀關係

科目	損失部					
	昭和十五年 上半年	昭和十五年 下半年	昭和十六年 上半年	昭和十六年 下半年	昭和十七年 上半年	昭和十七年 下半年
普通貯金利息	14	14	24	14	14	14
其他利息	689	5203	7357	6838	909	578
手数料	1	8	2	1	1	1
税金	24	29	28	24	2	2
雜損	22	151	43	261	148	138
不動産賣買損	1	1	1	270	890	1
前期繰越損金	3563	7476	3697	3532	3528	3832
合計	9444	3439	3938	3966	4258	4779

一台湾銀行救済資金（台湾銀行へ貸付）

現在額 五〇、〇〇〇、〇〇〇円

(一) 融通ノ沿革

台湾銀行ハ大正九年財界反動以來銳意固定貸ノ整理回
收ニ努メ来レルモ大正十二年当時残存ノ缺損ニ属スル固定
貸二五、二二〇、〇〇〇円ヲ銷却スル爲経費ノ節約減配等ニ依リ
之カ資源ヲ得ルコトトシ五々年乃至六々年ヲ期シ整理ノ
方針ヲ樹テタルモ之ヲ遂行スルニ当リテハ毎半期約

170

一、二、四、三、七、九、四、円ノ不足ヲ告クル計算ナルヲ以テ政府ヨリ向フ

五ヶ年間五千万円ヲ年五分ニテ融通ヲ受ケ日本銀行ヨ
リハ尙替資金其、他既ニ特別融通ノ承諾ヲ受ケ居レ
ル分以外ニ向フ五ヶ年間ニ國債其、他成規ノ担保品ヲ
提供シテ極度五千五百万円ヲ特ニ各公定最低歩合ニテ
融通ヲ受クルコトトシ其、運用益金ヲ以テ整理資源
ニ充当致度旨今年三月全行頭取ヨリ出願アリ右ハ同行
当時ノ狀況ニ鑑ミ速ニ整理改善ヲ実行シ同行本来
ノ使命遂行ニ努力セシムルト共ニ一面財界ノ安定恢復
ニ資セシムルノ必要緊切ナリト認メ今年四月五千万円ノ

預入ヲ実行スルト共ニ曩ニ同行ハ一時預入ニアリタル千
五百万円ノ返戻並預金全部ニ於テ全行ヨリ買戻條件付
ニテ買上アリシ東拓債券及勸業債券合計三千万円ノ
買戻ヲ実行セシメタルモノナリ

斯クテ全行ハ既定ノ方針ニ基キ整理ニ着手セルモ幾
何モナクシテ関東地方大震災ノ突発スルアリ財界ノ
不況ハ愈ニ深刻ヲ増シ銷却ヲ要スヘキ缺損ハ次第ニ多
キヲ加フルニ至リタルヲ以テ大正十四年ニ至リ更ニ徹底
的整理方針ヲ樹テ減資減配積立金取崩經費節約等

ニ依リ大体十一ヶ年ヲ期シテ整理ヲ完成スルコトナリク
 ルモ全行ノ收益状況ニテハ上述整理案実行ノ曉ハ半期
 約三、三五、〇〇〇円ノ不足ヲ生スル計算トナルヘキヲ以テ本資
 金ノ利率ヲ整理期間中年二分ニ引下ケラレ度旨今年八月全
 行頭取ヨリ願出アリ事情止ムヲ得サルモノトシテ之ヲ承認
 セリ其ノ融通現況左ノ如シ

融通年月	融通方法	融通順序及利率	償還期限	融通高	償還高	差現高	備考
大正十四年三月	貸付金	五分 四分 二分	昭和十一年 十二月末日	五〇〇〇〇〇〇	三〇〇〇〇〇〇	二〇〇〇〇〇〇	大正十四年三月預金 部制度改正ニ当リ 貸付金ニ変更ノ爲 台銀直接貸付セリ
大正十四年四月	指定預金	五分	一ヶ年但四回迄 繼續預入ヲ 認ム	五〇〇〇〇〇〇	五〇〇〇〇〇〇	〇	

(二) 台湾銀行ノ事業状況

(1) 整理状況

同行ハ大正十四年上半期以来預金部融通資金五千万圓ノ
 利率引下及日本銀行爲替資金ノ利下ヲ得テ減資減
 配等ニ依ル大整理ニ着手シタリシカ財界不況等ノ爲
 其ノ成績思ハシカラス整理ノ初期タル大正十四年下
 半期及大正十五年上半期ニ於テハ辛クシテ年五分ノ
 配当ヲ爲シ得タルニ過キス今年下半期ニ於テハ年五分
 ノ配當ヲ爲シ得タルモ昭和二年上半期ニ於テハ金融界ノ

科目	昭和九年		昭和十年		昭和十一年		昭和十二年	
	上半期	下半期	上半期	下半期	上半期	下半期	上半期	下半期
拂込済資本金	五、六三三、〇〇〇 円	五、六三三、〇〇〇 円	一、八七五、〇〇〇 円	一、八七五、〇〇〇 円	一、八七五、〇〇〇 円	一、八七五、〇〇〇 円	一、八七五、〇〇〇 円	一、八七五、〇〇〇 円
貸付金	一、二七〇、一六七 円	一、〇一八、九〇、二六八 円	一、五七五、六七八 円	九〇、二三八、七八 円	九〇、二三八、三七 円	九〇、二三八、三五 円	九二、二八七、四二 円	九二、二八七、四二 円
利付爲替手形	四、〇九二、四一 円	一九、四二、二九八 円	一四、五八、九四五 円	一七、二四九、八〇三 円	二五、二八六、三五 円	二四、六五四、一三六 円	二四、六五四、一三六 円	二四、六五四、一三六 円
當座貸	七、七六二、五四八 円	八、九五五、六九七 円	六、九〇、三五一 円	六、二九九、六三六 円	六、二九九、六三六 円	六、二九九、六三六 円	六、二九九、六三六 円	六、二九九、六三六 円
爲替日當座貸	九、二七七、四三三 円	四、四〇、三、八九九 円	一、六六六、九七九 円	九、六四四、一七九 円	四、一七二、八九五 円	二、二二一、九五九 円	二、二二一、九五九 円	二、二二一、九五九 円
コールローン	—	—	—	一、五〇、〇〇〇 円	—	—	—	—
割引手形	三、六〇八、三三九 円	三、七二六、四六三 円	二、六八五、五七四 円	一、三四九、六七七 円	一、三三〇、三〇四 円	一、二〇五、一九九 円	一、二〇五、一九九 円	一、二〇五、一九九 円
荷付爲替手形	二、九三六、四六六 円	一、六〇三、九二四 円	八、〇〇五、七一 円	一、三二一、四八七 円	七、二九五、三七 円	一、三三四、五〇一 円	一、三三四、五〇一 円	一、三三四、五〇一 円
買入爲替	七、四三三、二四〇 円	二、六四六、一七三 円	二、七五一、四六二 円	二、六六五、五二一 円	二、九一八、二四九 円	二、八四三、五一九 円	二、八四三、五一九 円	二、八四三、五一九 円

(四) 最近ニ於ケル貸借対照表
資産ノ部

恐慌ニ遭遇シ一時休業ノ已ムナキニ至リタルヲ以テ政
府ハ台湾融資法ヲ公布スルト共ニ台湾銀行調査會
ヲ設ケ台湾銀行整理案ヲ確立セシメタルニ因リ同行ハ開業
ヲ見營業狀態亦漸次回復セリト雖同期ノ決算ニ於テ
二八、一七〇、八七五円ノ欠損ヲ出セリ斯クテ昭和二年下半期
ニ於テ資本金減少繰入並準備金ノ戻入等ニヨリ之カ
補填ヲ行ヒ三年上期ニ於テ尚一、四〇五、二〇〇円ノ欠損ヲ計
上セルモ今下期四、三四、七九二円、四年上期四、八、一四〇三円ノ銷
却ヲ行ヒ欠損繰越額八、四八九、〇〇四円ニ減少セリ。

科目	昭和九年		昭和十年		昭和十一年		昭和十二年	
	上半期	下半期	上半期	下半期	上半期	下半期	上半期	下半期
什器	六三、三六六	五七、〇二二	五六、九五三	五六、九二三	五六、九二三	—	五六、九二三	五六、九二三
新築費	五九、八七七八	八八、九三三五	八八、七五〇二	八〇、〇九六	—	—	—	四六三
假拂金	一〇、七八五〇四	一、三五一六八	三、六〇六、五二五	二、一九〇、七二〇	二、〇八八、五五〇	二、〇八八、五五〇	—	一、五三三、四四〇
地金銀	一、九〇、八三六、四〇	一、五、二四三、六二〇	一、五、〇〇三、四五一	一、四、〇〇六、六九〇	一、四、〇〇六、六九〇	一、五、九五〇、五九六	一、五、九五〇、五九六	一、五、一七八、四八
当期損失金	—	二八、一七〇、八七五	七、五七、一三四	一、四〇五、二〇〇	一、四〇五、二〇〇	九、七〇、四〇八	七、三三、一八四	四、八九、〇〇四
金銀在高	八四、一五、六一五	八二、一六、一六〇	六、五〇七、二六四	八、一七九、一六七	八、一七九、一六七	七、三三、一八四	七、三三、一八四	七、四四〇、二四九
内訳								
金貨	三、六六六、二一〇	三、六六六、一九〇	二、六六六、一九〇	三、六六六、一九〇	三、六六六、一九〇	三、七六七、一九〇	三、六六六、一九〇	三、六六六、一九〇
外國貨幣	一、五二九、五八三	一、五二七、二一四	五、四六、一〇五	六、三三三、三五八	六、三三三、三五八	五、五三九、七七七	五、五三九、七七七	一、〇一六、七五五
補助貸	八、五九三、三五一	一、二九八、七八六	八、七〇、七七三	一、二八、三九三	一、二八、三九三	一、一〇二、四九八	一、一〇二、四九八	七、七七八、五五
日本銀	一、〇五五、四一三	一、五五三、六九二	九、〇八五、四七	七、二八、七四八	七、二八、七四八	一、〇五五、〇五八	一、〇五五、〇五八	六、九四〇、七三
兌換	一、三〇五、〇五七	一、六〇、二七六	五、一五、五〇八	三、〇三三、四七八	三、〇三三、四七八	八、三三、一三二	八、三三、一三二	一、三三三、三七四
合計	八九、〇、一六、二、〇五二	八三、二、一四、九、〇五二	七、七、三、三、四、七二七	五、三、八、四、三、一、七五九	五、三、八、四、三、一、七五九	五、四、三、〇、九、八、四、三、六	五、四、三、〇、九、八、四、三、六	五、〇、四、九、三、〇、〇、七、四

科目	昭和九年		昭和十年		昭和十一年		昭和十二年	
	上半期	下半期	上半期	下半期	上半期	下半期	上半期	下半期
別途貸付金	四七、三〇、五七七	四七、三〇、五七七	四七、三〇、五七七	四七、三〇、五七七	四七、三〇、五七七	四七、三〇、五七七	四七、三〇、五七七	四七、三〇、五七七
代理貸付	三、〇三六、九九一	二、九五四、一〇〇	二、六〇一、〇七八	二、四三、八四、三〇〇	二、四三、八四、三〇〇	二、二五三、八三八	二、二五三、八三八	一、八三三、六二〇
引先支拂承諾	五三、四九七、二九二	四六、五八六、三三七	一、七九三、四〇二	二、二、二、六、六、二、四	二、二、二、六、六、二、四	三、〇八二、四〇〇	三、〇八二、四〇〇	二、六四九、七三四
預金	一〇、六〇七、六四四	二〇、九一八、四一三	九、二〇九、九七二	八、三三三、八八七	八、三三三、八八七	五、六三三、二五五	五、六三三、二五五	六、四四四、六三三
他店貸	三、六七九、九一一	三、四一〇、九四五	一、七五五、三七二	二、〇〇〇、七七三	二、〇〇〇、七七三	三、三三三、八五七	三、三三三、八五七	二、三三三、七七一
國債証券	四、五〇七、三三六	四、一九四、七、六四七	九、六一、五六一	六、三、三、三、三、八、六	六、三、三、三、三、八、六	六、四、〇、四、二、三、〇、九	六、四、〇、四、二、三、〇、九	五、三、五、〇、二、八、六、二
地方債証券	四、七九七、七三三	三、九八、二、五一一	一九三、七一一	一、六二、七三三	一、六二、七三三	一、五五、二六〇	一、五五、二六〇	一、五四八、四五
外國債証券	一、二、五八、八九一	一、三、九七、五、六九	一、一、二、四、五、七、四一	一、〇、三、三、三、三、七、五	一、〇、三、三、三、三、七、五	一、〇、二、七、二、八、五、六	一、〇、二、七、二、八、五、六	六、三、七、六、七、九、七
持券及社債券	一、七、四、五、四、五、三二	一、九、五、三、六、八、七、三	三、九、五、七、四、八、二	三、六、一、二、三、八、九、三	三、六、一、二、三、八、九、三	五、六、一、九、一、〇、七、九	五、六、一、九、一、〇、七、九	四、九、五、五、八、九、四、四
地所	六、九、五、六、七、〇、八	五、八、九、九、四、七、九	五、九、九、九、八、四、六	五、六、〇、九、九、六、八	五、六、〇、九、九、六、八	五、五、八、三、五、九	五、五、八、三、五、九	五、四、八、四、六、四、三
建物	三、二、六、三、七、九、五	二、七、二、七、一、五、九	二、八、三、三、一、七、〇	二、九、三、三、三、八、六	二、九、三、三、三、八、六	二、七、二、六、七、三、八	二、七、二、六、七、三、八	三、七、〇、四、七、九、六

負債ノ部

科目	昭和九年		昭和十年		昭和十一年		昭和十二年	
	上半期	下半期	上半期	下半期	上半期	下半期	上半期	下半期
次貸本金	四五,〇〇〇,〇〇〇	四五,〇〇〇,〇〇〇	四五,〇〇〇,〇〇〇	四五,〇〇〇,〇〇〇	四七,九三七	一五,〇〇〇,〇〇〇	一五,〇〇〇,〇〇〇	一五,〇〇〇,〇〇〇
鉄積補填準備金	一七,〇〇〇,〇〇〇	一七,〇〇〇,〇〇〇	一七,〇〇〇,〇〇〇	一七,〇〇〇,〇〇〇	—	—	—	—
配当平均準備金	一五七,四〇〇	一五七,四〇〇	一五九,六〇〇	一五九,六〇〇	—	—	—	—
特別積立金	二五,〇〇〇	二五,〇〇〇	四〇,〇〇〇	四〇,〇〇〇	—	—	—	—
支拂済配当金	四八,三五六	四八,三五六	六一,七三二	六一,七三二	四七,九三七	四四,八四一	四三,九五九	四〇,三四五
銀行券	四八,四〇〇,〇〇五	四八,四〇〇,〇〇五	四八,五〇〇,〇〇〇	四八,五〇〇,〇〇〇	四七,三三八九一	四七,三三八九一	五五,七二二八三	四八,二九二,三三五
支拂手形	一八,八三四	一八,八三四	一〇,三六五	一〇,三六五	八,五二六	八,五二六	八,一七八	七,四九四
日本銀行預金	三,三〇四,七七九	三,三〇四,七七九	三,三〇七,七七二	三,三〇七,七七二	一三,三九八,五八〇	九,三八七,六一二	七,三七七,四二四	三,四七〇,八八二
定期預金	四〇,七八〇,九五八	四〇,七八〇,九五八	二六,九〇八,五八七	二六,九〇八,五八七	二六,三六八,三七六	二五,〇一四,八三八	二六,八三七,三五四	二八,六五一,二九五
当座預金	一七,〇一八,〇八〇	一七,〇一八,〇八〇	八六,一四〇,〇二九	八六,一四〇,〇二九	九,〇七六,八八四	一〇,一三〇,七五五	一三,五八六,八一七	一三,五四七,三三四

小当座預金	二四,五二六,二八二	二四,五二六,二八二	二五,三三九,四五五	二五,三三九,四五五	二四,三七九,六八六	二四,五五五,三三二	二六,七八四,四四四
通知預金	三,五〇六,四六九	三,五〇六,四六九	一八,二八六,三六六	一八,二八六,三六六	三,七二〇,一九七	四,七六八,八八九	五,九七九,七九九
別段預金	三,七六九,一八五	三,七六九,一八五	二,七九〇,七七二	二,七九〇,七七二	二,六五五,五九一	二,〇六五,〇八七	一,八〇五,三三二
借入金	一八,二九九,一七二	一八,二九九,一七二	一〇,三八四,三三六	一〇,三八四,三三六	二七,六〇〇,六一四	七,四五一,六四二	六,五六四,三〇六
政府借入金	五,〇〇〇,〇〇〇	五,〇〇〇,〇〇〇	五,〇〇〇,〇〇〇	五,〇〇〇,〇〇〇	一〇,三六八,八六七	一〇,三六四,三八〇	一〇,三三三,七六一
ユーロマネー	五,三〇五,〇〇〇	五,三〇五,〇〇〇	四,六五三,〇〇〇	四,六五三,〇〇〇	二,五〇〇,〇〇〇	一,四〇〇,〇〇〇	一,八〇〇,〇〇〇
再割引手形	二二九,二一〇,八八一	二二九,二一〇,八八一	二七,二四〇,〇〇二	二七,二四〇,〇〇二	一三,七四一,一三〇	一三,三六〇,八五〇	一一,一九六,八七五
別途貸付金見返	四七,二〇二,五七七	四七,二〇二,五七七	四七,二〇二,五七七	四七,二〇二,五七七	四七,二〇二,五七七	四七,二〇二,五七七	四七,二〇二,五七七
高身渡爲替	五,六四二,八九	五,六四二,八九	二,六五五,四三三	二,六五五,四三三	二,九二五,五九九	二,八三九,六九五	二,六三三,三〇三
代理貸付保証	三,〇二六,九九一	三,〇二六,九九一	二,九三四,二四〇	二,九三四,二四〇	二,六六〇,〇六八	二,四三八,四三〇	一,八二二,三三〇
支拂承諾	五,三三九,二九二	五,三三九,二九二	四,六五八,三三七	四,六五八,三三七	一,七九三,四〇二	一,二二六,六二四	二,六四九,七三四
有償証券見返	四四,二六九,七七七	四四,二六九,七七七	二二,八七二,九四二	二二,八七二,九四二	五,六九三,一五二	四,三三八,六四八	八,一九九,三六四
借入金	三,三九五,三三三	三,三九五,三三三	一,七五五,一七九	一,七五五,一七九	二,五九三,五八八	一,九二二,三六六	二,三二九,五四七

國債証券益	二六六	四九九、八六六	九九二、九九八	三六三、四五九	四〇、九五〇	一六二、二七五
外國債証券益	一一、二〇九	五、七五八	一一五	一八、二四〇		
株式証券益	七、五〇〇	九、五〇八	二、九二八	三六四、一九九	三二〇、四五〇	一一七、二五二
地金銀益	八七、七三九	一一三、一三九	二九、三一八	四九八四	一三、〇二三	三、一〇五
所有物益	一五九、一八	二四、四四五	一五、二三五	四七、四六四	七、四〇二	四、五八一
為替料	二七、二四五	二、六三二	一九、〇三八	二〇、七三七	二五、六九八	二六、四二一
外國為替益	六、五七、二一八	三、一四八、八七二	二、七七、四七九	二、四一、二〇八	一、六三九、六九七	二、一四七、四三六
為替仲買料	二、四七三	一、三二四	七、〇一一	八、四六四	七、三六四	五、九七二
雜益	一〇、二〇、九八六	七、四九、五四六	五、三八、七九四	一、二五、二八三	六、九一、八六〇	四、方、二一六
諸稅戻入	八七四		三三二	三三一		二一一
給料戻入	五、六七	八七、七	一七、九〇四	三、二九	一七九	一八八
旅費戻入	五〇三	一、三五、四	四、五六	三、二二五	一、八六六	六、六六八
管轄費戻入	八五	四			三	

(八) 同損益計算書
利益ノ部

科目	昭和九年		昭和十年		昭和十一年		昭和十二年		昭和十三年		昭和十四年	
	上半期	下半期	上半期	下半期	上半期	下半期	上半期	下半期	上半期	下半期	上半期	下半期
手殺料	五、二四、四一〇	三、六六、七八一	二、一六、四七七	三、九八、三七九	四、四一、五〇七	三、四八、〇四六	三、四八、〇四六	三、四八、〇四六	三、四八、〇四六	三、四八、〇四六	三、四八、〇四六	三、四八、〇四六
利息	三、五二、六〇八	二、七五、七三三	一、〇九、七二〇	二、七〇、六八二	二、三、八五三	二、七、七七七	一、三、三三四	二、九、三	一、三、三三四	二、九、三	一、三、三三四	二、九、三
引料	一、二八、三五三	一、二、三四、七三三	一、九七、二八三	三、一七、六八二	二、九、九八、五二八	三、〇、二八、二一〇	三、〇、二八、二一〇	三、〇、二八、二一〇	三、〇、二八、二一〇	三、〇、二八、二一〇	三、〇、二八、二一〇	三、〇、二八、二一〇
当期純益金	六、九四、七四七	一、四九、〇九、六七〇	一、三、八二、二九五	一、三、八七、六五七	一、四、四八、六七〇	一、三、七四、三六三	一、三、七四、三六三	一、三、七四、三六三	一、三、七四、三六三	一、三、七四、三六三	一、三、七四、三六三	一、三、七四、三六三
合計	八、九〇、一六二、〇五二	八、三二、四九、〇五三	七、七六、三三、四七二	五、三、八四、三、七五九	五、四、三、九、九八八	五、四、三、九、九八八	五、四、三、九、九八八	五、四、三、九、九八八	五、四、三、九、九八八	五、四、三、九、九八八	五、四、三、九、九八八	五、四、三、九、九八八

諸税	雜損	為替仲買料	外國為替損	為替料	手数料	所有物損	地金銀損	証券及債權券損	外國債証券損	國債証券損	割引料	有價証券利息及配當金
四八四、八八九	一三一、四八七	二〇六、三八一	三三九、九一八	一六七八	一一八、〇八七	—	九〇、七〇六	—	五四、二六	—	五、九三二、四〇四	一、四一四
二二四、五九三	一八八、四九五	一九六、九七八	六三二、四八九	二、一九八	一五三、一六七	一五、二四六、一〇	一六四、二九一	—	四〇、三二	—	五、五六六、一三三	五、一五〇、九
二八五、三〇四	五七〇、三八一	一一一、八六〇	九九〇、四二五	一、六六七	七八、三三八	四二、四七八	四二、四七八	五三五	八、七三八	四四、〇一〇	六、七三二、四四二	五九、〇〇四
三一七、一五三	八二〇、四七一	一一〇、九七八	一、七九九、一六〇	二、二四四	一四二、四四六	一八、六六二	六五、一六六	二四一、七〇四	—	四八、六六	四、七九八、八五七	五、四九
三五六、七九二	二〇八、一〇七	一一五、八六二	一、〇二二、一五五	一、九八三	二、六一、九六二	一九、一一三	一八、三七一	一四、〇八二	—	—	四、二一七、七一〇	四、〇六
三〇二、七八一	四二二、六五五	九七、一一一	一、二四八、二六六	一、九四四	二、五、一八五、二	一、〇九九	七、八〇三	一、〇八、八〇〇	七、三四三	—	三、九五七、一八三	—

科目	昭和元年	昭和二年	昭和三年	昭和四年
	下半年	上半年	下半年	上半年
利息	三、八三二、九一三	一、九七〇、三七一	一、〇三三、四五六	二、〇三三、四五四
合計	三、七〇二、九七四	五、三三七、四五一	五、二一四、三四八	三、二六六、五七六
当期損失金	—	二、八二七、〇八五	七、五七、一三四	一、四〇五、二〇〇
資本金減少繰入	—	—	二、六二五、〇〇〇	—
特別積立金戻入	—	—	四〇、〇〇〇	—
配當金戻入	—	—	一、五九六、四〇四	—
前損繰戻金	—	—	—	—
前期繰越金	三、三三六	四、九四三、〇〇	—	—
營業費戻入	一、五、〇〇〇	一、五、一三〇	一、〇、三七八	八、七六八
合計	三、七〇二、九七四	五、三三七、四五一	五、二一四、三四八	三、二六六、五七六
当期損失金	—	二、八二七、〇八五	七、五七、一三四	一、四〇五、二〇〇
資本金減少繰入	—	—	二、六二五、〇〇〇	—
特別積立金戻入	—	—	四〇、〇〇〇	—
配當金戻入	—	—	一、五九六、四〇四	—
前損繰戻金	—	—	—	—
前期繰越金	三、三三六	四、九四三、〇〇	—	—
營業費戻入	一、五、〇〇〇	一、五、一三〇	一、〇、三七八	八、七六八
合計	三、七〇二、九七四	五、三三七、四五一	五、二一四、三四八	三、二六六、五七六
当期損失金	—	二、八二七、〇八五	七、五七、一三四	一、四〇五、二〇〇
資本金減少繰入	—	—	二、六二五、〇〇〇	—
特別積立金戻入	—	—	四〇、〇〇〇	—
配當金戻入	—	—	一、五九六、四〇四	—
前損繰戻金	—	—	—	—
前期繰越金	三、三三六	四、九四三、〇〇	—	—
營業費戻入	一、五、〇〇〇	一、五、一三〇	一、〇、三七八	八、七六八
合計	三、七〇二、九七四	五、三三七、四五一	五、二一四、三四八	三、二六六、五七六

殖産関係

(辛) 満鐵關係

科目	昭和七年		昭和八年		昭和九年		昭和十年	
	上半期	下半期	上半期	下半期	上半期	下半期	上半期	下半期
給料	一三八〇、四〇二	一、二九二、六三九	一、七六三、四七二	一、一六二、九二一	一、一六二、四五二	一、〇九一、三二五	一、〇九一、三二五	一、〇九一、三二五
旅費	一〇、一六九七	一〇、二、五二一	一四、四〇六	七、三九一	五、九三六	七、四〇二	七、四〇二	七、四〇二
營業總費	三六一、五八	二六、〇四六	二、二六八二	三、五〇九〇	二、七、一五〇	一、六、二九五	一、六、二九五	一、六、二九五
營業費	一〇、九二九、六五	一、一、五二八、七八	一〇、五三、一四五	九、六九、三二七	八、七四、〇一八	八、三、四八三、五	八、三、四八三、五	八、三、四八三、五
滞、貸、銷、却		一、五、三八二、三五〇						
当期純益金	一、二、二四九、五九							
前期繰越損失								
合計	三、七、〇、三九七、四二	五、三、七、四、五、一〇	五、一、一、四、三、四、八	三、六、六、五、〇、七六	三、五、五、三、七、九〇	三、五、五、三、七、九〇	三、五、五、三、七、九〇	三、五、五、三、七、九〇

一吉長鉄道借款資金

(満鉄社債ヲ引受ケ満鉄ヨリ支那政府ヘ貸付)

現在額

四〇五〇〇〇圓

(一)融通ノ沿革

吉長鉄道借款ハ當初日清兩國政府間ノ協定ニ依リ其ノ建設費ヲ四百三十萬圓ト見積リ明治四十二年中其ノ半額二百十五萬圓ヲ南滿洲鉄道株式會社ヨリ支那政府ニ貸付タリシカ大正四年日支新協定ノ結果本借款ノ根本的改定ヲ行フコトトナリ満鉄ト支那政府トノ間ニ幾多ノ交渉ヲ重ネタル後大正六年十月十二日調印セ

ラレタルモノニシテ支那吉林ヨリ長春ニ至ル鉄道
 建設資金トシテ滿鉄ヨリ支那政府ニ六百五十萬円
 貸付ヲ為シタルモノナリ右財源ニ充ツル為滿鉄社
 債四百五十萬円預金部ニ於テ引受ケラレ度旨同社ヨリ
 届出アリ大正六年十月二十一日之カ引受ヲ為シタル
 モノニシテ其ノ現況左ノ如シ

融通年月	滿鉄社債 回別	融通順序及利率	償還期限	融通高	償還高	現在高引
大正六年十月	第六回	五分	昭和三年十月 同月十月迄 以後毎年四月 十月迄各十二ヶ月 五百萬圓償還	四五〇,〇〇〇 円	四五〇,〇〇〇 円	四五〇,〇〇〇 円

(二) 南滿洲鉄道會社融通狀況

貸付年月日	資金用途	總貸出高	償還高	現在高	期限	利率	担保物	備考
大正六年 十月二十二日	吉長鉄道 建設資金	六五〇,〇〇〇 円	六五〇,〇〇〇 円	五八五,〇〇〇 円	大正六年 十月ヨリ 向テ三年 ケ年	五分	吉長鉄 道ノ財 産及 收入 ノ 担保 ス	昭和三年 引 償還開始

(三) 吉長鉄道ノ營業狀況

吉長鉄道ハ營業哩数七十九哩三分ノ一ニシテ其ノ管理
 権ハ支那政府ニ屬スルモ借款期限内ハ滿鉄ニ於テ支那
 政府ニ代リ之カ經營ヲ引受ケ滿鉄ハ純益ノ二割ヲ受リ
 ルコトトナリ居レリ而シテ本鉄道ノ昭和三年中ノ營業

収入ハ三六。八四五二元(大洋)一日一哩平均収入ハ一三。四五一
ニシテ前年度ニ比シ營業收入三五二。〇二元一日一哩平均收
入一三元二ヲ増加セリ其ノ主ナル理由ハ本線ノ延長タル
吉敷鉄道完成以來聯絡輸送開始サレタルト同地方豊作
ナリシ爲大豆等ノ貨物輸送多カリシニ因ルモノナリ因
ニ右營業收入中客車収入ハ前年度ニ比シ聊カ減少シタ
リト雖モ這ハ吉敷鉄道工事終了ニ伴フ工事関係者ノ退去
ト他方南支ノ戦禍ヲ避難シテ北上セル移民ノ漸減セシ爲ニ
シテ稍普通ノ状態ニ復シタルモノナリト思料セララル

(壬) 殖銀關係

大正十五年七月	融通年月	殖産債 券回別	融通順序及利率	償還期限	融通高	現 通 高 在 備	考
第五工回	五分一厘	五分九厘	昭和十六年 七月五年推還	二七三、〇〇〇 円	二七三、〇〇〇 円	土地改良資金	

朝鮮殖産銀行ニ対シテハ朝鮮殖産債券一三五九五〇〇〇円
ヲ六回ニ引受ケ融通シタルモノニシテ其ノ現況左ノ如シ

(東拓関係、朝鮮産米増殖資金ノ部参照)

一 融通ノ沿革

一 朝鮮産米増殖資金

(朝鮮殖産債券ヲ引受
殖銀ヨリ貸出)

現在額 一三五九五〇〇〇圓

中清南道	七、四六七九	四四七、三九五	五、五〇〇	一七、七三三	一五、〇六八	一五	四二九、六六三
全羅北道	二、五九四九五〇	一、七五二、四四五〇	五八、〇〇〇	二、五〇〇	二、二四	一四	一、七五二、二〇〇
全羅南道	六、六六〇三〇	五、〇七三〇	一七、九七〇〇	五、五二	三、三〇六	二四	四九六、二〇九
慶尚北道	一、六四八〇〇	一、五三八〇〇	一、八二	一、八二	一、八二	六	一、五一九九
慶尚南道	八、八三四五〇	八、七四四五〇	八〇、二五〇	三、六二、一六	三、五二六〇五	一五	五、一三、三三四
黃海道	四、三二〇、六三四	三、八〇〇、七九九	八三、五八〇〇	八、三三三	七、七二三	六二	三、七二、五六六
平安南道	三、三一九〇	二、〇五五四〇	四六、三〇〇	一、五〇三	一、二二四	一四	二、〇四〇、三七
平安北道	七、六四三九〇	四、四八六〇〇	三七、四四〇〇	三、五三二	二、五三七	三一	四、四、五七九
江原道	二、四八二、九三三	一、五〇三、一八三	八二、四五三	三、六〇、一八一	三、五七、五六七	二二	一、一四三、〇〇二
咸鏡南道	三、四三、三三七	九、九六六	四三、一五〇	一、三三四	一、〇八五	七	九、〇六、九二
咸鏡北道	七、三六六五	五、九三、四三三	一八、八七三八	二、四三三	一、三三九	三三	五、〇六、九二〇
計	一七、四二、五八五	一三、〇五七、五三四	三、八八、八五三	一、六五七、九三七	一、六二五、四九七	二八八	一、〇、三九、五九七

(二) 殖銀 / 資金貸出狀況 (昭和四年十月末現在)
(1) 土地改良資金

地方別	借入申込高	總貸出高	最近一ヶ年貸出高	總償還高	最近一ヶ年償還高	現在貸出高
京畿道	三、四四〇、〇七	一、六三、五三七	二、三四四、二	八、九九四、〇	八、九九四、〇	三三
中清北道	一、八五〇、〇	一、三七、七〇〇	四九、〇〇〇	三、三八〇	一、六九八	一一
合計						

大正十五年九月	第五十三回	五分一厘	五分九厘	昭和二十九年九月(全上)	二、五七〇、〇〇〇 円	二、五七〇、〇〇〇 円	農事改良資金
昭和三年六月	第五七回	"	"	全三十七年六月(全上)	三、六一〇、〇〇〇	三、六一〇、〇〇〇	土地改良資金
全	第五十八回	"	"	全上	八三三、〇〇〇	八三三、〇〇〇	農事改良資金
全	三年六月第七十一回	"	"	全三十八年六月(全上)	四、〇六〇、〇〇〇	四、〇六〇、〇〇〇	土地改良資金
全	第七十二回	"	"	全上	二、五〇〇、〇〇〇	二、五〇〇、〇〇〇	農事改良資金
計					三、五九五、〇〇〇	三、五九五、〇〇〇	

備考

之ヲ貸付主体別ニ分テハ其ノ現在貸出高水利組合
二五七口、九五三、八八六円個人三一〇、八六六、七一四円ナリ

(四) 農事改良資金

地方別	借入申込高	總貸出高	最近一ヶ年貸出高	總償還高	最近一ヶ年償還高	現在貸出高
京畿道	六一四、三四	六〇九、四四	二二八、三三九	二二二、九六六	一二六、七九九	一〇七
中清北道	三三五、三三三	三六八、三二	一三一、〇三八	一三三、三九五	八三、三〇九	七七
中清南道	三〇七、六三九	三〇六、六六六	五三、〇三七	三五、六九一	二二、三八八	七八
全羅北道	一、三三二、七八	一、二〇、三二四	三七八、五九七	六六六、三三〇	三五八、三八五	七二
全羅南道	五〇、五八〇	五〇、四二二	一五七、三七六	一〇三、七七五	六七八、〇七	一三七
慶尚北道	二二、八四四	二二、八四四	二、五〇〇	二五、八四四	二〇、九一四	一二
慶尚南道	五七、五六三	五七、四七三	二二、三八六	一五、三二二	八三、七八一	七七

備考

之ヲ貸付主体別ニ分テハ其ノ現在貸出高個人四八六口、
一、三三、一四〇円畜産同業組合二一六口、二〇、九七八九円農會一四口、
二六、一六一円金融組合聯合會五五口、一五、〇六六九〇円産業組合
二口、三三、七五〇円ナリ、

地方別	借入申込高	總貸出高	最近一ヶ年貸出高	總償還高	最近一ヶ年償還高	現在貸出高
黃海道	三〇、三〇、四二	三〇、三〇、四一	一一〇、五七二	一六六、一七二	一一五、一三五	九八
平安南道	九、六七七	九、六七七	一	七、四六九	六、四三三	一一
平安北道	二四七、一一	二四五、三三〇	六七、二六四	一一三、三〇〇	八二、二一八	二六
江原道	三三八、七六〇	三三八、六六〇	一四、七六五	一七八、九四一	八二、五九九	三三
咸鏡南道	九四、三三四	九四、三三四	二四、三三七	二九、二四七	一三、六六六	三六
咸鏡北道	三〇、四三六	二九、九二六	一八、三三八	二七、二七七	九九〇	一九
計	四八一、二九七	四七六、六五〇	一、五八、八八三	一、八五、九九七	一、〇六三、五九三	七七三

(癸)

地方債關係

復興建築助成會社貸付資金

(東京及横浜市債より引受)
両市より復興建築會社へ貸付)

現在額 一、六、三、八、五、三、三、〇、四

一) 融通ノ沿革

帝都復興事業、遂行ニ際シテハ防火地區等ニ耐震耐火ノ建
築ヲ普及セシムルニ切テ以テ之カ助成關シテ國庫ヨリ
補助金アルニ更ニ大規模生産ノ方法ニ依リ此ノ種家屋ヲ建築シ
之ヲ長期割賦販賣ノ方法ヲ以テ賣渡シ併セテ建築資金ノ
貸付ヲ行フコト肝要ナルニ依リ新ニ建築會社ヲ設立シ預金部ヨリ
事業資金一億圓ヲ仰キ以テ東京及横浜両市ノ迅速且安全ナル

十萬圓ハ東京市ヨリ通シ五千萬圓横浜市ヨリ通シ一千万
圓ヲ融通スルモノニシテ兩市ハ會社ニ對シ年八分ノ
配當ヲ保證セリ

會社ハ創立後耐震耐火の建築ノ必要及會社ノ營業趣
旨ヲ宣傳シ健實ナル借入希望者ノ誘致ニ努メタルカ
區劃整理ノ進行遲延セル為貸出契約高ハ昭和三年十
月末ニ於テ二千五百十二萬六千五百十圓實際貸出高
八九百五十七萬八千四百七十七圓ニ過キタル狀況ニ
シテ大正十五年上半期ヨリ昭和三年下半期迄ニ缺損

補填及株式配當ニ要スル資金トシテ東京横浜兩市ヨ
リ合計四十五萬七千六百圓ノ補給ヲ受ケテ決算ヲ了
セル實狀ナリシカ其後事業ノ進捗ニ伴ヒ收支状態ハ
漸ク曙光ヲ見ルニ至リ同四年上半期ニ於テハ純益金
ヲ以テ株式配當ヲ行ヒ尚從來會社ノ受ケタル補給金
ヲ市ニ對シテ幾分補償ニ得ルニ至リタリ

合 計	横濱市			東京市			地方別
	計	割賦販賣	資金貸付	計	割賦販賣	資金貸付	資金貸付別件數
六七三	九一	三〇	二一	六二二	一六	五〇六	件
三三〇、六五〇	二四八、八五〇	一、三一二、〇〇〇	一、七五八、五〇〇	三〇、五八、四九〇	六、七、二、一五〇	二四、三、六、三〇〇	貸付豫定額
二三四、九七〇	一九一、三三二	一、〇九、五二二	八〇、八〇〇	二〇、九、八、五、七、九〇	四、六、五、八、六、八	一五、九、七、七、六	同上實際貸出額
四七、七、五、六、五〇	三五、六、六、八〇	一、七、三、四、四〇	一、八、二、八、二、八〇	四、三、六、三、九、七〇	七、七、三、六、〇〇	三、五、九、〇、三、七〇	建築費概算額
二〇、九、九、七、〇、八	九、六、六、七、九、七	四、四、五、六、九	五、二、一、一、八	二、一、三、三、九、二	一、九、三、三、九、三	九、二、二、六、一、八	總延坪

(1) 建築資金貸付状況

(昭和四年十月末日現在)

科	目	昭和元年七月末	昭和二年六月末	昭和三年七月末	昭和三年六月末	昭和三年七月末	昭和四年六月末
株	金	10,000,000	10,000,000	10,000,000	10,000,000	10,000,000	10,000,000
法定積立金		0	788	1,885	3,433	5,609	9,907
減損填補積立金		355	3,311	1,046	2,394	4,795	8,469
未拂配当金		160	3,027	4,491	4,830	2,999	2,529
市補給金		85,033	79,171	76,098	53,133	18,347	0
市借入金		2,486,650	4,454,150	6,299,490	6,360,910	8,241,850	11,334,750
借入金		0	0	0	0	1,850,000	1,000,000

負債部

金	銀	計
97	150	237,543
0	150	1,475,923
0	1,495	1,682,543
0	1,061	1,702,375
96	96	1,998,709
0	3,566	2,435,493

貸借対照表

資産部

昭和四年六月末現在

科	目	昭和元年七月末	昭和二年六月末	昭和三年七月末	昭和三年六月末	昭和三年七月末	昭和四年六月末
拂込未済株金		7,500,000	7,500,000	7,500,000	7,500,000	7,500,000	7,500,000
割賦取賣		1,375	17,086	3,966	8,567	14,879	19,976
建築費前渡		15,333	43,766	84,173	80,895	10,340	16,913
資金貸付		19,450	78,877	151,898	252,559	469,966	903,697
資金貸付前渡		18,090	20,290	87,514	163,366	382,992	306,435
預金		4,533,334	5,472,333	5,433,800	3,304,404	4,731,100	5,400,300
什器		23,330	24,581	24,921	28,209	28,900	25,174
取賣建築		0	0	4,000	19,540	38,900	49,390
未収入金		1,567	16,519	19,768	20,507	20,246	26,719
假拂金		2,495	1,968	602	916	620	7,897

科	目	昭和三十九年十月末	昭和三十九年六月末	昭和三十九年十月末	昭和三十九年六月末	昭和三十九年十月末	昭和三十九年六月末
市借入金利息		八一六、五	三五、三六	一七四、九	二〇六、三九	二一〇、二五	三二八、三五
割賦販賣利息		七二	四八五	一三〇、九	三〇、一七	九七、八	六七、二六
資金貸付利息		二二三	一七、三六	四八、四九	八六、八四	一六〇、八二	二九八、九二
資金貸付前渡利息		三三一	一〇、七三	一九、三三	四八、七三	一〇〇、三六	一三六、九三
預々金利息		一六八、二七	一八七、七四	一八八、三三	一四六、六六	六〇、九七	一七、一六
借入金利息		〇	〇	〇	〇	八三、八〇	一五、七三
設計監督費		三四六	六八、六五	一、六四八	二四、三九	三三、九八	三三、二七
雑益		三九	三	五三	四一	二五	五七
雑手数料		七四七	五〇	六六、七	四七、五	七八、六	二、三九
当期純換金		〇	〇	〇	〇	〇	〇
合計		一七八、〇三	三三五、〇〇	三〇三、〇三	三七〇、一一	四四七、三九	六七〇、九八

損失部

科	目	昭和三十九年十月末	昭和三十九年六月末	昭和三十九年十月末	昭和三十九年六月末	昭和三十九年十月末	昭和三十九年六月末
販賣建築見込		〇	〇	四〇、〇〇	一九五、四〇	三八九、〇〇	四九三、九〇
保證金		一六三五	二六八三	三九九	五九九九	六四八一	八三三〇
販賣手附金		六四四〇	二三、三一	一四三、〇〇	一八二、四七	一九、九一	三三八、八〇
假受金		七〇、〇一	八一、五九	二二、九七	一四四、九〇	一九三、六五	一九六、二八
当期純益金		一五、七六	二九、三四	二五、五九	四九、三三	八五、九五	一一、二五
合計		三、七五、四三	一四七、五九、三五	一六、八五、四三、七	七〇、三三、七〇、五	一九、九八、八七、九	二四、三三、四九、三六

利益部

科	目	昭和三十九年十月末	昭和三十九年六月末	昭和三十九年十月末	昭和三十九年六月末	昭和三十九年十月末	昭和三十九年六月末
建築費前渡利息		一九六、六	八九、五六	三三、八八	三三、五六	二四、二八	六五、八三

利息	昭和三十四年三月末	昭和三十五年六月末	昭和三十五年十二月末	昭和三十六年六月末	昭和三十七年十二月末	昭和三十八年六月末
借入金利息	0円	0円	0円	0円	18740円	36380円
保証金利息	0円	0円	0円	0円	254	301
雑手数料	106	97	95	95	90	93
諸税	748	855	1394	1390	14063	20843
減價填補	394	295	784	1387	2401	39793
営業賞	765	707	8333	8677	9395	10507
創立費償却	0	0	0	0	0	0
当期純益金	1576	394	519	4933	8595	26252
合計	17803	23530	30630	37022	447375	637098

二 日本絹業協會貸付資金

(横滨市債引受、市ヨリ協會(貸付))

現在額 四四〇、三〇〇圓

(一) 融通ノ沿革

這般ノ農火災ニ因ル横滨市復興ノ捷徑ハ貿易ノ復興
 ナ因ルニ在ルヲ以テ同市罹災者中小貿易業者ニ店舗
 ナ供給スル為ニ五十萬圓融通ヲ受テ度旨日本絹業協會ヨリ
 申請シ夫リ横滨市長及神奈川縣知事ヨリ副申アリ仍
 テ大正十四年二月復興貯蓄債券收入金ヨリ五十萬圓
 ナ融通スルコトニ決定シ同年七月之ヲ實行シタルモノナリ

然ルニ昭和二年八月ニ至リ横濱市ヨリ本協會貸付金
五〇〇、〇〇〇圓ノ利下方ニ付申請アリシカ其ノ理由トスル所ハ当初
本貸付事務カ今市単独事務トシテ甚困難トセラレタル事情
ニ鑑ミ持ニ勸銀經由トシテ今銀行ヲシラシメテ助力セシメタルモ
ノナルカ今々本貸付事務ノ進捗ニ伴ヒ右ノ如キ助力ヲ要セ
サルニ至リタルヲ以テ預金部ノ融通方法ヲ横濱市債直接引受
トシ以テ勸銀ノ利額ヲ省キ貸付利率ノ低下ヲ図ラハリ為効
業債券五千萬圓中償還残高四十九萬五千圓（昭和二年九月
六日現在）ハ之ヲ期限前償還ノ為サシメ更ニ之ヲ左ノ通り融通ス

ルコトニ決定シタリ

一 融通ノ形式

預金部ニ於テ横濱市債ヲ引受ケ市ヨリ

日本絹業協會ニ貸付クルモノトス

二 利率

率

預金部ノ横濱市債引受利率八年六分半厘

市ヨリ日本絹業協會へノ貸付ハ無猶トス

三 償還方法

第三回後喫貯蓄債券ノ償還期限ノ範

圍内

其ノ融通状況ハ左ノ如シ

(四) 貸借対照表

建設年度	大正十五年年度迄	昭和二年度	昭和三年度	計
建物	店舗並倉庫			
戸数	三五	六	二	四三
坪	三、七八七六坪	四、四六九三	二、二七〇〇	三、八五二、六九
備考	貸費 家賃約 一、四三	貸費 家賃約 二、四	貸費 家賃約 一、一	貸費 家賃約 二、五五

(一) 昭和四年六月末現在ニ於ケル竣功店舗及倉庫在ノ如シ

本協會ハ借入金ヲ以テ店舗及倉庫ヲ建設シ關係業者ニ提供ヲ為スト同時ニ輸出絹物ノ運賃補給及輸出絹物ノ染色奨励金交付等ヲ実行セリ

(二) 絹業協會ノ事業状況

備考 右融通額ト融通決定額ト相違セルハ融通當時既定償還年賦金中償還期ノ到来セルモノアリシヲ以テ之ヲ差引融通シタルニ因ルモノナリ

昭和三年三月	三、七号	六分五	六分五	昭和三三年三月	四、一、三〇〇	四、〇〇〇	四、四〇、三〇〇
融通年月	市債 回記別	融通順序並利率	市債 市債	償還期限	融通高	償還高	差引現在高

計	当期不足金	前年度不足繰越	付器
九八八三二	一	四七九九	一六一
九八八三二	一	一八八八三	一六一
七九六〇一	一三三四	一八八八三	北四九
計	当期剰余金	前期繰越金	
九八八三二	一	一	一七六六
九八八三二	一	九八八	一七六六
七九六〇一	一	三〇四	一三六九

未收貸貸料	受取手秋	仮拂金	建設費	現金	特別当座預金	当座預金	定期預金	所有家産	賣約家産	科目	昭和三年自來	昭和三年自來	昭和三年自來	科目	昭和三年自來	昭和三年自來	昭和三年自來			
一	一	二八五	七三九七	九七	一	七八〇九	四〇六七九	一八一一九九	三四八五九	田	一	一	一	田	一	一	田			
一七〇〇	六五九〇	五三三	二四〇四	二五四	一〇一	六八九七	二二九三八三	三四四九二〇	二五九二八七	田	一七〇〇	六五九〇	五三三	田	一七〇〇	六五九〇	五三三			
三四一〇	六五九〇	一	一〇〇〇〇	一九	一七六七	一〇三三	一九八六九	三七七九八	一〇八六四七	田	三四一〇	六五九〇	一	田	三四一〇	六五九〇	一			
借入金	賛助金	未拂金勘定	支拂手形	仮受金	別途借入金	臨時借入金	賣家賃金	積立借入金	積立金	科目	借入金	賛助金	未拂金勘定	支拂手形	仮受金	別途借入金	臨時借入金	賣家賃金	積立借入金	積立金
六三三七〇	二〇〇	一	一	一八三	二五三七	二五〇〇〇	一八三九三	七〇〇〇〇〇	二二〇〇	田	六三三七〇	二〇〇	一	一	一八三	二五三七	二五〇〇〇	一八三九三	七〇〇〇〇	二二〇〇
三〇八〇	二〇〇	六三三四	一九八〇〇	二八〇三	一	一	一九四四四	六七一三〇〇	二二〇〇	田	三〇八〇	二〇〇	六三三四	一九八〇〇	二八〇三	一	一	一九四四四	六七一三〇〇	二二〇〇
一三三三〇	二〇〇	三六八三	七〇〇〇	二四一七四	一	一	九一五三	六五一三〇〇	二二〇〇	田	一三三三〇	二〇〇	三六八三	七〇〇〇	二四一七四	一	一	九一五三	六五一三〇〇	二二〇〇

三、横浜市復興信用組合貸付資金

(横浜市債ヲ引受ケ
全市ヨリ組合ニ貸付)

現在額

三、五二〇、七〇〇圓

(一) 融通ノ沿革

横浜市ニ於ケル這般ノ震災災ニ因ル罹災者中小産者
ニ其ノ産業ニ必要ナル資金ヲ供給シ以テ震災地ノ復
興ニ資スル為三百万円ノ融通ヲ受ケ度旨横浜市長、
申請及神奈川県知事ノ副申アリ大正十四年二月復興
貯蓄債券收入金中ヨリ二百万円ヲ融通スルコトニ決
定シ産業組合法ニ依ル横浜市復興信用組合ヲ設立セ

シメタル後之ヲ実行スルコトナリシカ其ノ後同組
合ハ大正十四年五月二十六日設立ノ認可ヲ得タルヲ
以テ今年十月及十一月ニ五十万丹宛翌十五年三月ニ
百万円ノ融通ヲ実行シ更ニ本組合ヲ通シ横浜市医師
信用購買組合員ニ貸付クル為大正十五年三月四十万
円ヲ融通シタルモノニシテ其ノ償還期限ハ十六年三ヶ
月乃至十六年七月又其ノ貸付利率ハ預金部ヨリ六分
五厘勸銀ヨリ七分市ヨリ無期組合ヨリ一割以内トセ
リ然ルニ昭和元年十二月ニ至リ横浜市ヨリ本件復興

信用組合貸付資金二百四十万円ノ利率引下方ニ付申
請アリシカ其ノ理由トスル所ハ当初本貸付事務カ横
浜市ノ單獨事務トシテ甚々困難ナリシ事情ニ盡ミ行
ニ勸銀並由トシ全銀行ヲシテ之ヲ助力ニシメタルモ
ノナルカ今ヤ本貸付事務ノ進捗ニ伴ヒ巨ノ如キ助力
ヲ要セラルニ至リヨルヲ以テ預金部ノ融通方法ハ横
浜市債直接引受トシ以テ勸銀ノ利率ハ省キ組合ノ貸
付利率ノ低下ヲ圖ラムトスルニアリキ仍チ預金部ハ
其ノ当時ニ於ケル積資金ノ現在高一三八一〇〇〇圓

(昭和二年九月六日現在)ハ之カ期限前償還ヲ為サシメ
更ニ之ヲ左ノ通り融通スルコトニ決定シタリ

一、第二回復興貯蓄債券収入金ノ分 一、九六一、三〇〇圓

(1) 融通ノ形式 預金部ニ於テ横浜市債ヲ引受ケ市

ヨリ横浜市復興信用組合ニ貸付ク

ルモノトス

(2) 利率 預金部ノ横浜市債引受利率ハ年六

分五厘市ヨリ組合ヘノ貸付ハ無利

トシ組合ヨリ組合員ヘノ貸付利率

八九分五厘以内トス

(3) 償還期限 第二回復興貯蓄債券ノ償還期限ノ

範囲内

二、第三回復興貯蓄債券収入金ノ分 三、九六、〇〇〇圓

(1) 融通ノ形式 一、(1)ニ同シ

(2) 利率 一、(1)ニ同シ

(3) 償還期限 第三回復興貯蓄債券ノ償還期限ノ

範囲内

196 三、第九回復興貯蓄債券収入金ノ分 五、〇〇、〇〇〇圓

融通年月	債種	額	償還期限	融通高	償還高	現在高	備考
昭和三年	公債	六分五	昭和十七年度	一九五、二〇〇	四〇、〇〇〇	一九二、二〇〇	
昭和三年	公債	六分五	昭和十七年度	三九六、〇〇〇	一〇、〇〇〇	三六六、〇〇〇	
昭和三年	公債	六分五	昭和十七年度	五〇〇、〇〇〇	二八、〇〇〇	四七二、〇〇〇	
昭和三年	公債	六分五	昭和十七年度	四九七、五〇〇	五、〇〇〇	四九二、五〇〇	
昭和三年	公債	六分五	昭和十七年度	三、三四七、〇〇〇	八六、〇〇〇	三、二六一、〇〇〇	
昭和三年	公債	六分五	昭和十七年度	四、〇〇、〇〇〇	一四、〇〇〇	三、八六〇、〇〇〇	
昭和三年	公債	六分五	昭和十七年度	三、七四四、七〇〇	二四、〇〇〇	三、五二〇、七〇〇	
合計	公債	六分五	昭和十七年度				
計	公債	六分五	昭和十七年度				
合計	公債	六分五	昭和十七年度				

右ノ外中小商工業者應急資金トシテ昭和三年十二月一日四十万円ヲ横浜市經由融通セルヲ以テ融通總額三百七十四万四千七百円ナリトス其ノ貸付現況ハ左ノ如シ

不融通ノ形式 一ノ由ニ同シ
 四利 率 一ノ四ニ同シ
 償還期限 第九回後興貯蓄債券ノ償還期限ノ範圍内
 次ヲ昭和三年一月第三回後興貯蓄債券收入金ヨリ更ニ五十万円ヲ追加融通スルコトニ決定シ昭和四年三月二十八日豫定償還期到来セル二千五百円ヲ差引キタル四十九万七千五百円ヲ従来ノ方法ニ依リ融通シタリ

備考

右融通額ト借換ノ為線上償還セル金額ト相違セルハ
融通当時ノ既定償還年賦金中償還期、到来セルモノ
アリシヲ以テ之ヲ差引キ融通セルニ因ル

(二) 保証責任横濱市復興信用組合事業状況

(1) 同組合ノ営業状況

本組合ハ大正十四年三月設立ニ係リ横濱市ノ復興
促進ヲ圖ル為主トシテ貸出ニ専ヤリ置クモノニシ
テ設立以來毎年度損失金額越ノ止ムヲ得サル状況

ニアリシカ貸付金ノ漸増ニ伴ヒ業務次第ニ順調ニ
進捗シ昭和三年度ニ於テハ二万二千余円ノ剰余金
ヲ生スルニ至レリ同組合ノ昭和三年度ニ於ケル貸
出總高八一、八一、一一九圓、償還總高一、二六七、二〇
二圓ニシテ期末現在加入組合員三一八二名、出資口
数三、九五一口、貸付口数二、八六〇口、貸付金額三、一一
七、〇〇六圓ニ達シ前年末ニ比スレハ組合員ニ於テ
六二三名、出資口数ニ於テ五九一口、貸出ニ於テ六六
九四、此ノ金額五四三、九二七円ノ増加ヲ示セルモ預

種目	利益之部			種目	損失之部		
	昭和九年	昭和十年	昭和十一年		昭和九年	昭和十年	昭和十一年
雑益	七六	一七九	一	旅費	一七五	二〇七九	二一九四
手数料	五六	一	六	給與費	一	三七六九	四九三八
雑利息	一七九四	八三七七	一七〇〇	諸給料	二二八一六	二〇八九〇	二二六五〇
特別子債貸付利息	一	一	一八四	貯蓄金	三九五七	三九五七	三九五七
預金利息	六〇二九	四六九六	一三〇九七	税金	一	一六	一六
特別定期貸付利息	一	一	四	雑利息	四三	一	一
増収貸付	九七九	一三〇七二	一〇二二九	貯蓄金利息	一	一	八三二
雑賦貸付利息	八二七六	一八二二二	二〇二五九	貯蓄金利息	二五九	四四七	一三九一
雑賦貸付利息	七二九	一四六一九	一九八七三	借入金利息	一三九一七	一六九七三	一七二二五

損益計算書

合計	現金			合計	貸付金		
	昭和九年	昭和十年	昭和十一年		昭和九年	昭和十年	昭和十一年
二五四、七三四	七八五	一三三	一八六四	二五四、七三四	六〇〇	五九六	五七七
三〇四六、〇八八	九〇〇	九〇〇	九〇〇	三〇四六、〇八八	八三九五	一一九八	一一九八
三四九九、一八四	九〇〇	九〇〇	九〇〇	三四九九、一八四	九四三四	二一九一	二一九一
	本年損失金	一〇、一五五	一七、三一〇		本年度利餘金	五、六〇九	三、九六三
	前期損失金	一三、六〇五	七、七六二		保証金	一	五〇〇
	神奈川縣信用組合聯合會出資金	九〇〇	九〇〇		假受金	三六〇	二一九一
	神奈川縣信用組合聯合會未拂出資金	九〇〇	九〇〇		利息割戻金	一	九四三四
	年賦假受金	八三九五	一一九八		年賦貸付金	一一九三	九四三四
	年賦貸付金	一一九三	九四三四		利息割戻金	一	九四三四
	假受金	三六〇	二一九一		保証金	一	五〇〇
	保証金	一	五〇〇		本年度利餘金	五、六〇九	三、九六三

(附)
九六公債

合計	當期損失金											
一七四三九二												
二〇六三二四	一〇一五五											
二六六三二												
合計	本年度剩餘金	手数料	雜損	圖書費	報酬	雜費	借地借家料	器具費	印刷費	會議費	消耗品費	通信費
一七四三九二	五六〇九			九〇		一八三七	一五六〇	一一四	六六九		三三八	四六三
二〇六三二四		一八六	三三	二九	二五〇	四一七	一五六〇	二二八	九三三	四四八	四六四	八八五
二六六三二	三九六三二	二九四	三〇	八	三三	一〇三九	一〇三三	一八	二六八	二九五	五五二	一〇九九

附 九六公債 (興亞公司借款參戰追加借款教育費借款棄換)

現在額面 二、六三八、二〇〇圓

(一) 九六公債ノ沿革

大正十年末支那ニ於テ梁士詒内閣成立スルヤ張財政
總長ハ塩稅收入剩餘担保ノ短期内外債ヲ整理セムト
シ塩稅担保九千六百萬弗公債發行ノ計画ヲ立テタル
モ四國團ノ態度決定セザリシ爲一旦失敗ニ了リシカ
其ノ後支那側銀行團トノ間ニ交渉纏リタル結果同額
ノ整理内債ヲ發行スルコトニ決定シ日本側ニ於テモ

タル等、為漸ク同年六月ニ至リ債券ノ交付ヲ見タリ

(二) 預金部トノ關係

大正十一年一月支那政府財政部ト支那銀行團ト間ニ整理公債發行契約締結セラル、該支那銀行團ヨリ塩税剩餘ヲ担保トスル本邦債^權者ニ對シ其ノ債券ヲ以テ上述内債ニ兼換方勧誘アリ、本邦側債權者モ兼換ヲ以テ債^權保全上有利ナリト認メタルモ尚支那側銀行團トノ交渉ニ當リテハ左記事項ヲ提議セリ

一、債券抽籤償還ハ日支別々ニ行ヒ元利支拂基金ハ日本側

ヲ優先ニ交付スルコト

二、元利支拂過急ノ場合ハ原契約復歸ノ權利ヲ保有スルコト

三、日本側ノ分ニ付テハ金貨拂裏書アルコト

然ルニ右第一項ニ付テハ支那側債^權者ニ反對アリ結局日本側基金不足ノ場合ハ支那側基金ヲ以テ補充スルコトニ妥協成立シ其ノ他ノ点ハ日本側ノ希望容レラレ大正十一年三月五日付ヲ以テ日本側債權者對財政部ノ契約調印ヲ見タリ其ノ契約要項^七ノ如シ

一、兼換債權額

三三、二七、二四、六九、月六〇

(本契約調印後一部現金支拂アリ實際兼換額ハ三三、七四、二七、二六ナリトス)

二 債権棄換率 債権八十四円ニ対シ債権^券額面銀百円

三 元利支拂基金 毎月正金銀行ニ交付シ東京ニ保管(元利支拂ハ東京トス)

拂ハ東京トス)

四 原契約復歸條文 元利過怠場合原契約ニ復歸スルコトニ得

五 主 貨 拂 債券及利札ニハ額面銀額ト同枚額ノ

金圓拂ヲ為スコトヲ裏書スルコト

然ルニ上述溢税剩餘ヲ担保トスル借款中ニハ預金部

ヨリ資金ノ融通ヲ為セル左記三借款アリ

興亜公司借款

四七〇、〇〇〇円

(興亜公司ヨリ支那政府ニ対スル融通額ハ五〇〇、〇〇〇円)

参戦追加借款 一、六〇〇、〇〇〇円

教育費借款 四五〇、〇〇〇円

今此等諸借款資金預金部融通ノ由来ヲ見ルニ左ノ如シ

(一) 興亜公司借款

大正五年九月九日興亜公司ト支那政府トノ間ニ締結セラ

レタル大平山及水口山、両鉱山経営費ニ関スル借款資金

四百七十万円預金部ヨリ融通方正金銀行ヨリ願出アリ

タルヲ以テ同月之カ貸付ヲ実行シタルモノ即チ本借款

204 ニシテ其ノ後左債還期限タル大正八年九月ニ至ルモ之ク

償還ヲ爲サバルヲ以テ支那側ト交渉ヲ重ネタル上利
 率ヲ五厘引上更ニ大正十年十二月迄延期ヲ承認シマ
 ルモノニシテ当時ノ狀況左ノ如クナリキ

融 通 年 月	融 通 方 法	融 通 順 序 及 利 率	償 還 期 限	融 通 高 償 還 高	現 在 高 引
大正五年 九月	貸付金	預金部ヨリ 正金ヨリ 六分	三年 大正十年三月	円	円
		外ニ公司ヨリ 六分 （大正九年十月ヨリ） 六分五厘 外ニ手帳ヨリ 六分	三年 大正十年三月	円	円
		六分 （大正八年） 六分	三年 大正十年三月	円	円
		六分 （大正八年） 六分	三年 大正十年三月	円	円

(四) 参戦追加借款

支那政府参戦借款續借ニ関スル前拂利息補填ノ急同政

府ニ於テ百六十万圓ノ国庫債券ヲ発行シツテ中華匯業銀
 行ニ於テ引受ケ同債券ハ之ヲ台湾朝鮮兩行ニ於テ割
 引ヲ爲スヘキニ付其資金ハ原借款成立ノ趣旨ニ預金
 部ヨリ、貸下相成度^指大正九年一月右兩行ヨリ出願アリ之
 カ貸付ヲ実行シタルモノ即チ参戦追加借款ニシテ其償
 還期限タル大正九年九月ニ至リ台湾朝鮮兩行ヨリ更ニ
 一ケ年間償還延期ノ願出アリ同月之ヲ承認シタルニ右兩行
 ト中華匯業トノ延期交渉容易ニ纏ラス從ツテ利子支
 拂モ延滞勝ナリレモノニシテ当時ノ狀況左ノ如クナリキ

塩税収入剰余ヲ担保トスル本邦債権者カ該債権ヲ以テ
九六公債ヲ棄換ニ應スルコトニ決定スルヤ上記諸借款モ
其債権確保上棄換ヲ有利トスルヲ以テ自然預金部融
通資金ノ期限延長ヲ願ハタル可カラサル等ノ関係モア
豫メ承認ヲ得度旨各関係銀行ヨリ願出アリ事情止リ
ヲ得サルモノトシテ少カ承認ヲ失ハタルカ右ニ依リ本邦債
権者ニ於テハ支那側ト種々交渉スル所アリ同年三月五日
関係者間ニ夫々契約ヲ締結シ六月二十九日ヲ以テ其棄
換実行ヲ為シ同年七月横濱正金銀行ヨリ預金部融通

金ノ融通條件ヲ以テ預金部融通金ノ融通條件ヲ改定
メントスルニハ実行上著シキ困難アリ依テ此際寧ク政府
ニ於テ該支那債券ヲ買上ケ件介銀行ヲシテ其代金ニテ
夫々預金部融通金ヲ返還セシメ一方債券ノ元利支
拂延滞ニ債権者ニ於テ原契約ニ復帰ノ必要生シタ
ル場合ノ適宜ノ処置及元利拂基金積立ニ対スル監督
並元利取立事務ヲ件介銀行ニ委託スルヲ適當ト認め
其旨夫々関係銀行ニ通牒シ支那債券額面百四三付八
十四円五十銭ノ價格ヲ以テ少カ買上ヲ実行シタルモノニシテ其ノ

買上状況凡如シ

借款名	元債権額	買上年月	元六公債買上券額	備考
興五公債借款	四七〇、〇〇〇 円	大正十二年四月	四九九、九〇〇 円	債権額小買上價格トシテ額 十一月八日現在全額納入セリ
参戦追加借款	一七九、六〇〇 六五	二月	一七九、六〇七	債権額小買上價格トシテ額 十一月八日現在全額納入セリ
教育費借款	四〇〇、〇〇〇 七	一月	四〇〇、〇九二	債権額小買上價格トシテ額 十一月八日現在全額納入セリ
計	一、〇四〇、〇〇〇 七二		一、〇七九、六〇〇	

備考 預金部ハ本買上債券元利取立手数料トシテ其
取立額ノ一分ヲ支拂フ

(三) 九六公債元利支拂状況

本公債ノ元利金ハ毎年一月及七月末ニ支拂ニ償還期限ハ昭和四
年一月末日ナルモ未夕償還ヲ為サズ今日迄ノ実況ヲ見ルニ元金償還ハ凡ノ如

クニシテ

取扱銀行	債券額	償還高	償還高	償還高	備考
横浜正金銀行 (興五公債借款)	五五六、二〇〇 円	二二、二〇〇 円	三九、三〇〇 円	三九、二〇〇 円	四五五、五〇〇 円
日本興業銀行 (参戦追加借款)	五三三、六〇〇 円	二一、四〇〇 円	三六、三〇〇 円	三八、三〇〇 円	四三三、六〇〇 円
朝鮮銀行 (教育費借款)	二二二、六〇〇 円	八四、三〇〇 円	一四、一〇〇 円	一四、九〇〇 円	一七四、九〇〇 円
計	一、三一二、四〇〇 円	一三三、九〇〇 円	九〇、七〇〇 円	九二、五〇〇 円	一、二六八、二〇〇 円

大正十三年一月償還分迄ニ相当シ同年七月分ヨリ延滞シ利子ノ
支拂ニ最近時局ノ影響ヲ受ケ本債券ノ元利支拂ニ充當スヘキ
塩税剩餘積立皆無ナリシ爲昭和二年一月分以降ノ利拂ニ延
滞スルニ至リ其ノ延滞利子額ハ昭和四年七月拂分迄六拾三万三

千百六十八円ニ止レリ

支那当局ニ対シテハ塩税剩餘ヨリ支拂不能ノ場合ハ關稅剩餘
ヨリ支拂フヘキ本公債條例ノ規定ニ基キ從來屢々之ヲ実行方
ヲ交渉督促中ナルモ何等奏效ナキヲ以テ最近ニ至リ我債權
團代表ヨリ國民政府ニ対シ本債券元利支拂基金積立方ニ関
シ適當ノ措置取計ハレ度旨交渉ノ處債務整理辦法ニ関シテ
ハ速カニ債務整理委員會ヲ組織シテ嚴密ニ審査シ各方案ヲ
作成シ改メテ正式ニ回答スヘキ旨今財政部ヨリ回答アリタルモ
今尙未解決ノ状態ニ在リ

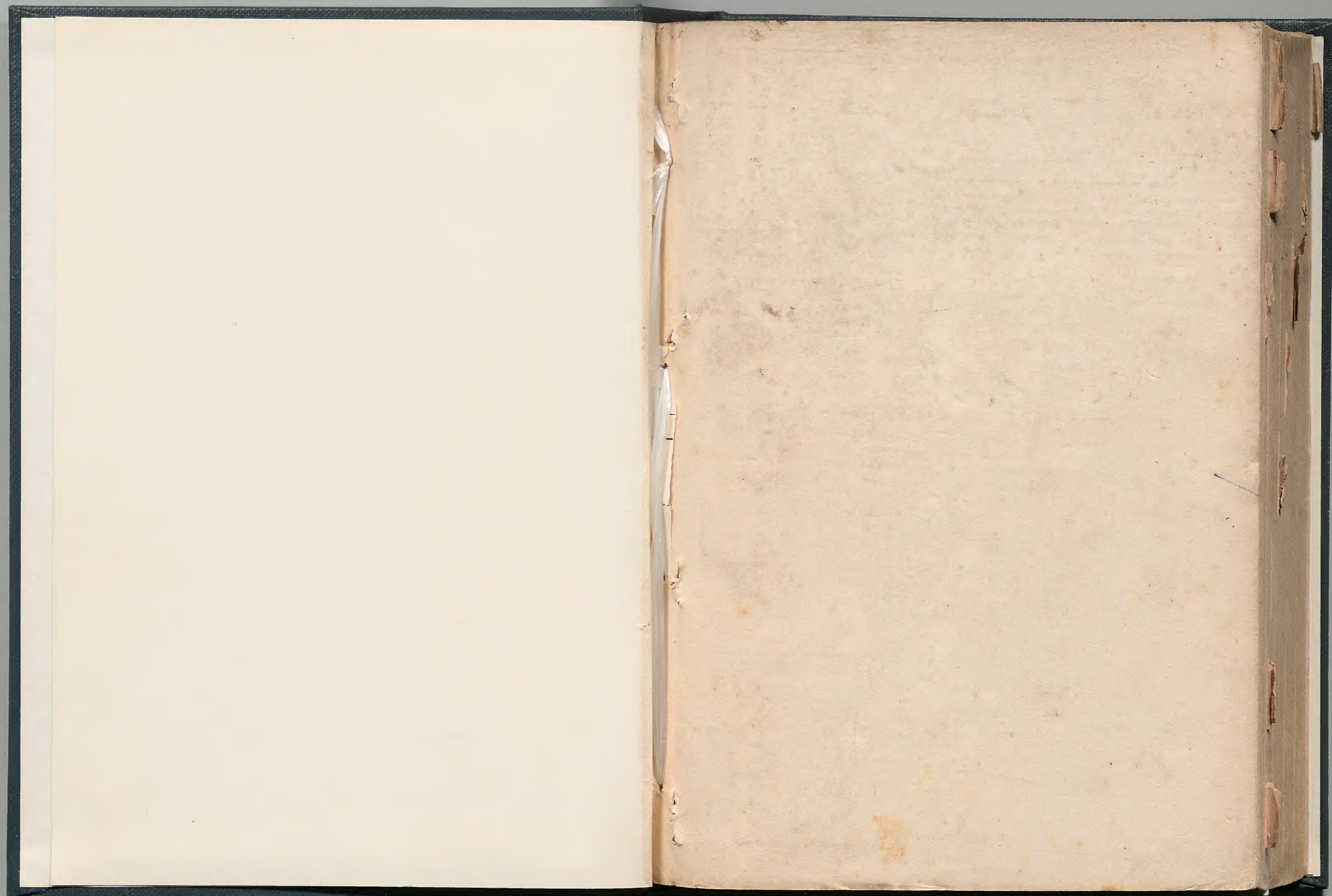

財政史資料

議會參考書

訂議會 特別貸付(預全部)

