

国立公文書館 H22.7.21	
分類	財務省
	平成22年度
排架番号	つくば書庫7
	7-30
	1234



東
招
冊
録

東
招
冊
録

鮮
郵
冊
録

東
招
冊
録



財政史
議 59
21
資料

昭和六年一月

預金部特別貸付参考書

(第十七號)

預金部



乙三五九一
59 1 15

東招關係

鮮野關係

廣瀬

(甲) 興銀關係 目次

一 支那江西南潯鐵道借款資金

二 支那有線電信借款資金

三 支那交通銀行借款資金

四 東亞興業会社株式引受資金

五 東亞興業会社対支投資資金

六 合同油脂グリセリン会社事業資金

七 國際汽船会社事業資金

(乙) 東拓關係

一 東洋拓殖会社業務擴張資金

二 海外興業会社海外投資資金

三 大連市住宅資金 其ノ一 (聖徳会ニ貸付ノ分)

四 大連市住宅資金 其ノ二 (大連市ニ貸付ノ分)

五 青島独乙人私有財産購入資金

頁

一

六

九

一

四

一

二

二

九

三

五

四

二

東拓關係 鮮拓關係

- 六 天圖輕便鐵道建設費資金 四四
- 七 青島及山東鐵道沿線不動產担保貸付資金 四九
- 八 滿洲金融疏通資金 五一
- 九 東亞勸業会社貸付資金 五四
- 一〇 東洋拓殖会社金融援助資金 五七
- 二 朝鮮產米增殖資金 六一
- (丙) 鮮銀 關係
- 一 教育銀行(現大連興信銀行)救濟資金 六三
- 二 滿洲金融疏通資金 六七
- 三 朝鮮銀行業務改善並貸整理資金 六九
- 四 滿洲及西比利亞投資資金 七四
- 五 日露實業会社事業資金 七七
- (丁) 勸銀 關係
- 一 台灣嘉南大圳組合事業資金 八一
- 二 震災地ニ於ケル建築並產業資金 八四

- 三 震災地ニ於ケル產業組合等復旧資金 九三
- (戊) 日銀 關係
- 一 七十四銀行及橫浜貯蓄銀行救濟資金 九八
- (己) 臺銀 關係
- 一 台灣銀行救濟資金 一〇七
- (庚) 滿鐵 關係
- 一 吉長鐵道借款資金 一一三
- (辛) 殖銀 關係
- 一 朝鮮產米增殖資金 一二五
- (壬) 製鉄 所 關係
- 一 支那漢冶萍公司借款資金 一二七
- 二 支那裕繁公司借款資金 一三四
- 三 石原產業海運合資会社事業資金 一三九
- (癸) 地方債 關係
- 一 復興建築助成会社貸付資金 一三四

東招關係

鮮銀關係

勸銀關係

二 日本絹業協会貸付資金

一三九

三 横浜市復興信用組合貸付資金

一四一

(附) 九六 公債

(興里公司借款、参戦追加借款、教育費借款乘換)

一四五

(甲) 興銀關係

東招關係

鮮銀關係

興銀關係

一支那江西南南濤鉄道借款資金

(興業債券ヲ引受ケ興銀ヨリ東亞興業ハ東亞興業ヨリ江西南南濤鉄道公司ヘ貸付)

現在額 七、五〇〇、〇〇〇円

(一) 融通ノ沿革

本借款ハ江西省九江ヨリ南昌ニ至ル鉄道即南濤鉄道敷設資金ノ貸付ニシテ明治四十年三月在上海大成工商公司ノ仲介ヲ以テ江西南南濤鉄道公司ト興業銀行トノ間ニ借款契約ヲ成立セシメ預金部ニ於テ同年四月興業債券百五十万円ヲ引受ケ之カ融通ヲ爲シタルニ端ヲ発セリ其ノ後明治四十五年七月ニ至リ同鉄道ト我國トノ關係ヲ益々密接ナラシメムカ爲東亞興業會社ハ政府ノ内命ヲ受ケ同公司ト旧債整理並建設資金トシテ五百万円ノ借款契約ヲ締結シ之カ資金ノ一部融通ノ爲預金部ハ大正二年一月興業債券三百万円ヲ引受ケ興業銀行ヲシテ之ニ依ル資金ヲ東亞興業會社ニ貸付セシメタルカ其ノ後大正十二年迄ニ同様ノ

東招關條

鮮郵條條

一、二、三、四、五、六、七、八、九、十、十一、十二、十三、十四、十五、十六、十七、十八、十九、二十、二十一、二十二、二十三、二十四、二十五、二十六、二十七、二十八、二十九、三十、三十一、三十二、三十三、三十四、三十五、三十六、三十七、三十八、三十九、四十、四十一、四十二、四十三、四十四、四十五、四十六、四十七、四十八、四十九、五十、五十一、五十二、五十三、五十四、五十五、五十六、五十七、五十八、五十九、六十、六十一、六十二、六十三、六十四、六十五、六十六、六十七、六十八、六十九、七十、七十一、七十二、七十三、七十四、七十五、七十六、七十七、七十八、七十九、八十、八十一、八十二、八十三、八十四、八十五、八十六、八十七、八十八、八十九、九十、九十一、九十二、九十三、九十四、九十五、九十六、九十七、九十八、九十九、一百、一百〇一、一百〇二、一百〇三、一百〇四、一百〇五、一百〇六、一百〇七、一百〇八、一百〇九、一百一〇、一百一〇一、一百一〇二、一百一〇三、一百一〇四、一百一〇五、一百一〇六、一百一〇七、一百一〇八、一百一〇九、一百一十、一百一〇一、一百一〇二、一百一〇三、一百一〇四、一百一〇五、一百一〇六、一百一〇七、一百一〇八、一百一〇九、一百一十、

目的ヲ以テ預金部ニ於テ興業債券ヲ引受クルコト合計七
田ニ及ヒタリ而シテ其ノ總計現在額ハ七百五十万円ニシ
テ此ノ外ニ會社ハ民間資金ニ依リ二百五十万円ヲ融通シ
會社ノ同公司ニ對スル融通總額ハ一千万円ナリ
右江西南潯鉄道當初江西全省ニ鉄道ヲ敷設スルノ計畫ノ
下ニ其ノ第一着手トシテ実行セラレタル所ナルモ支那動
乱等ノ影響ヲ受ケテ所期ノ計畫ヲ進ムルコト能ハス大正
五年辛ウシテ九江南昌間約八十哩ヲ開通シ以テ今日ニ至
レリ而シテ同鉄道ノ營業收入ハ其ノ後漸次増加セリ、雖
其ノ純益未タ以テ借款元利ヲ完全ニ支拂フコト能ハス借
款利息ノ支拂延滞セルモノ大正十三年後半期迄ニ百十三
万^{五千}円ニ上リ東亞興業會社ハ已ムヲ得ス興業銀行ニ對シ
之カ立替支拂ヲ爲シ未リシカ令會社ノ對支事業一般ニ思
ハシカラス金繰極メテ窮況ニ陥リタルヲ以テ本融通金其

ノ他利拂猶豫方願出アリ仍テ

(一) 本資金ニ對スル今後ノ利息ハ江西南潯鉄道公司ヨリノ
實際收納額ヲ納入シ立替納入ヲ要セサルコト

(二) 大正十四年六月以降滿ニケ年間ニ支拂期トナルヘキ利
息ノ支拂ヲ同期間猶豫スルコト

トシ大正十四年七月十日興業銀行ニ對シ之カ指令ヲ與ヘ
タリシカニケ年經過後ノ昭和二年六月ニ至ルモ公司ヨリ
元利ノ支拂ナキノミナラス一般投資ノ元利回收困難ノ爲
之カ救済方並本資金ニ對スル利拂猶豫ト元金ノ分割償還
期限ノ延長ト東亞興業會社及日本興業銀行ヨリ願出ア
リ事情已ムヲ得サルモノト認メ昭和二年六月以降償還期
限到來ノ分ニ付テハ東亞興業株式會社カ南潯鉄道公司ヨ
リ借款元金ノ償還ヲ受ケ日本興業銀行ニ對スル借入金ノ
償還ヲ爲シタル場合ニ於テ其ノ限度ニ於テ日本興業銀行

八同債券ノ償還ヲナスコトニ昭和三年十一月決定シ以テ
今日ニ及ヘリ而シテ資金ノ融通現況左ノ如シ

融通 年月	債券 種類	融通 額	利率	償還 及期	限 法	融通 高償還高	現 在	引 高	備 考
昭和三十二年	第八回	六分	七分	大正五年四月	昭和三十二年	一五〇〇〇〇〇	〇	〇	大正二年一月償還
昭和三十二年	第七回	六分	七分	昭和三年一月	昭和三十二年	一五〇〇〇〇〇	〇	〇	大正十二年七月借換 不足資金ノ調達並ニ 事業ヲ完成セシムルヲ ニ融通ノ決議決定 大正十二年七月借換
昭和三十二年	第六回	六分	七分	昭和四年九月	昭和三十二年	一五〇〇〇〇〇	〇	〇	同
昭和三十二年	第五回	六分	七分	昭和十二年七月	昭和三十二年	一五〇〇〇〇〇	〇	〇	同
昭和三十二年	第四回	六分	七分	昭和十二年十一月	昭和三十二年	一五〇〇〇〇〇	〇	〇	同
昭和三十二年	第三回	六分	七分	昭和十二年十一月	昭和三十二年	一五〇〇〇〇〇	〇	〇	同
昭和三十二年	第二回	六分	七分	昭和十二年十一月	昭和三十二年	一五〇〇〇〇〇	〇	〇	同
昭和三十二年	第一回	六分	七分	昭和十二年十一月	昭和三十二年	一五〇〇〇〇〇	〇	〇	同
計						七五〇〇〇〇〇			延滞利息ニ二三九八五円 自大正十四年十一月 至昭和五年十月 迄分

計						七五〇〇〇〇〇			延滞利息ニ二三九八五円 自大正十四年十一月 至昭和五年十月 迄分
---	--	--	--	--	--	---------	--	--	-------------------------------------------

(二) 東亞興業會社ノ融通狀況

貸付年月日	資金用途	總貸出高	總償還高	貸出現在高	償還期限	利率	担保	備考
大正二年三月十日	鐵道改良	二五〇〇〇〇〇	〇	二五〇〇〇〇〇	昭和三十二年九月十日	七分五厘	鐵道金庫差及 營業收入余利	延滞利息概算 自大正十三年一月 至昭和五年十月 迄分 九四八六四七六円
大正二年三月十日	鐵道建設	三〇〇〇〇〇〇	〇	三〇〇〇〇〇〇	昭和三年一月	六分五厘	同	
大正三年三月十日	同	一五〇〇〇〇〇	〇	一五〇〇〇〇〇	昭和十二年九月	同	同	
大正三年三月十日	同	九〇〇〇〇〇	〇	九〇〇〇〇〇	昭和四年九月	同	同	
計		七五〇〇〇〇〇	〇	七五〇〇〇〇〇				

(三) 江西南南潯鐵路公司ノ最近ニ於ケル營業成績

(1) 公司ノ營業狀況

大正五年九江南昌間ノ線路開通以來漸次營業收入増加シ
ツ、アルモ多額ノ債務ヲ負擔セルト支那動亂等ノ爲毎年
五六十万元以上ノ損失ヲ示シ殊ニ民國十五年以來ハ支
那南方政府ノ管理下ニ置カレ目下日々四回貨客混合列車

ヲ運輸スルモ其ノ客車ハ多ク軍隊輸送用ニ使用セラレ且
 貨物收入モ激減シタルヲ以テ收支相償フニ至ラス加之同
 鉄道内ニハ總工會ノ勢力強力ヲ極メ殊ニ八時間労働制ノ
 發布以來労働能率低下著シク其ノ経営ハ今後益々多難ナ
 ラムトスルニ鑑ミ同鐵路ハ昭和四年一月ヨリ南京政府鉄
 道部組織法管理規劃全國鐵道規定ニ據リ愈々鐵道部直轄
 管理ノ事トナリ同時ニ保息路股ハ一律ニ撤廢セラレ其ノ
 代償トシテ今年一月ヨリ向フ一ケ年間補助金トシテ毎月
 省政府ヨリ省收入項下ヨリ三萬元ヲ鐵道部へ送付スル
 コトナリ鐵道部ヨリ鐵道へ交付シ以テ東亞興業會社ノ
 借款利息ノ内入ニ充當セシムルコトナリタルカ最近土
 匪共匪ノ蜂起並兵變ニ依ル貨客ノ減退ト銀價ノ暴落ニ基
 ク一般商況不振ノ爲著シク收入減ヲ見タリ
 (四) 同貸借対照表

資産ノ部

科目	民國十三年 十二月末	民國十四年 十二月末	民國十五年 十二月末	民國十六年 十二月末	民國十七年 十二月末	民國十八年 十二月末
線路及設備品	二、八二〇、〇九〇	二、八七六、九五〇	二、八九一、五三九	二、八九九、六三二	二、九二二、八〇八	二、九三七、九九六
現金	五、一〇五、二	六、三八九	五、九三九	三、七二四	一、〇一三、一四	一、七、三八四
得意先勘定	—	—	—	—	—	—
運輸未済金	—	—	—	—	—	—
諸受取勘定	二、四一六、六六	三、二七、〇八	二、三九、〇二	二、九、〇〇	二、〇、〇〇	四、三三
材料	二、九四九、二	三、〇九、八〇	二、八二、四〇八	二、七六、三三	三、〇七、三三	三、二四、三五八
假拂金	一、〇一三、三	二、〇二、二五七	二、七、八七	三、一、七九八	三、二、七五	三、九、八九五
未償却借款手数料	四、九四、三三	四、九四、三三	四、九四、三三	四、九四、三三	四、九四、三三	四、九四、三三
延滞貸金	二、三二、九四	一、四、五九九	三、五、八五七	四、九、一三五	六、〇、七、五三八	三、七、七〇
未到期取立金	—	一、二、二九九	四、三、九九	四、五、二、三三	四、五、四、八七	五、〇、九、〇
繰越損失金	四、六、四、六三	九、一、八、五八七	五、七、七、八三四	六、五、七、四、六五	七、四、七、三、七	八、二、五、八、八
当期損失金	五、三、八、五	五、八、三、四	八、〇、八、三	八、九、九、五	七、八、三、七	一、三、〇、一、八
計	八、四、二、〇、八三	九、一、四、六、四	二、〇、三、八、八	二、一、四、七、三	二、二、四、九、三	二、三、二、八、四

負債ノ部

東招關銀

鮮郵院

信

東招關保

鮮郵局保

科 目	民國十三年 十二月末	民國十四年 十二月末	民國十五年 十二月末	民國十六年 十二月末	民國十七年 十二月末	民國十八年 十二月末
其 他	一〇、五七八	六、三六四	一、三三四	三八一	一	三〇二
為 替 差 益	—	—	一、七二〇	一、三〇八	八八五	一八三三九
地 代	—	—	一、七二〇	一、三〇八	八八五	一八三三九
利 息	一、二八三	四、七八二	二、三八三	三、五九〇	五、九	二、三八四
雜 收 入	四、八八六	一、一一二	七、二九四	一、九、七八〇	一、五、七三七	二、五、〇七九
當 期 損 失 金	五、三八、五九四	五、八、二四六	八、〇、八三一	八、九、〇、九〇	七、八、三、七二	一、三、〇、一八五
計	八、三、三、九三三	八、四、九、二五四	九、七、九、三、七〇	九、七、五、七、四四	一、〇、二、三、四、九	一、八、三、九、〇〇二
債 務 利 息	七、七、二、一〇九	八、〇、一、五、六	八、四、四、四、三三	九、三、六、六、二二	一、〇、六、六、一、七	一、〇、七、八、三、六
稅 金	一、一、六、五	一、七、三、七	一、九、四、九	二、〇、三、四	二、〇、八	二、〇、六、八
兌 換 損 失	三、三、一、三九	三、八、九、八五	八、三、〇、四九	一、七、二、三	—	—
其 他 損 失	二、七、〇、七	七、三、七、四	四、九、九、五三	一、九、八、五五	二、二、三、三	二、四、五、二二
軍 隊 輸 送 費	—	—	—	—	—	七、三、三、四、〇
計	八、三、三、九三三	八、四、九、二五四	九、七、九、三、七〇	九、七、五、七、四四	一、〇、二、三、四、九	一、八、三、九、〇〇二

損失部

科 目	民國十三年 十二月末	民國十四年 十二月末	民國十五年 十二月末	民國十六年 十二月末	民國十七年 十二月末	民國十八年 十二月末
資 本 金	五、八、一、〇、九六	五、八、一、〇、九六	六、三、〇、六、九二	六、三、〇、六、九二	六、三、〇、六、九二	六、三、〇、六、九二
担 保 付 債 券	一、〇、二、〇、四、三、五	一、〇、二、〇、四、三、五	一、〇、二、〇、四、三、五	一、〇、二、〇、四、三、五	一、〇、二、〇、四、三、五	一、〇、二、〇、四、三、五
債 金 及 支 拂 手 形	一、一、四、二、九、二五	一、一、四、二、九、二五	一、一、四、二、九、二五	一、一、四、二、九、二五	一、一、四、二、九、二五	一、一、四、二、九、二五
雜 債 務	三、九、七、七、三三	四、四、七、七、五	四、五、六、〇、〇三	四、三、七、八、七九	四、三、一、七、〇〇	四、九、二、二、〇
未 拂 金	三、三、〇、四、三	三、七、九、〇、九	三、三、九、五、五	九、三、九、六、四	八、六、九、三、九	六、〇、〇、三、六
銷 却 積 立 金	二、三、七、一、八八	二、五、三、九、九九	二、七、八、八、一〇	三、〇、四、〇、二一	三、三、〇、四、三三	三、四、一、一、五
未 到 期 支 拂 金	一、〇、二、四、九、五	一、一、六、一、八、八	二、一、九、五、九、四	三、〇、七、九、二一	四、三、六、三、八七	五、〇、八、七、〇、九
路 股	—	七、三、三、三、二	—	—	—	—
計	一、八、四、二、〇、三、六	一、九、一、四、六、六、四	二、〇、三、八、八、四、八	二、一、四、七、三、九、〇	二、二、四、九、六、三、九	二、三、三、八、九、四、八

(口) 損益計算表

利益部

科 目	民國十三年 十二月末	民國十四年 十二月末	民國十五年 十二月末	民國十六年 十二月末	民國十七年 十二月末	民國十八年 十二月末
旅 客 收 入	—	—	—	—	—	—
貨 物 收 入	—	—	—	—	—	—
營 業 收 支 益 金	一、八、六、七、一〇	一、八、四、七、七、七	一、三、七、〇、二一	四、七、二、一、三	二、一、五、三、七、九	二、五、一、八、二

二 支那有線電信借款資金

興業債券ヲ引受ケ
興銀ヨリ東亞興業ノ貸付
現在額 二五〇〇〇〇〇圓

(一) 融通ノ沿革

大正九年二月東亞興業株式會社八千五百萬圓ノ支那政府
有線電信借款ニ應シ内六百萬圓ヲ交付シ殘金ハ必要ニ應
シ逐次交付ノ豫定ナリシカ其ノ後支那政府ハ古河電氣工
業會社ニ對スル上海芝罘間海底電線代並敷設費ノ支拂資
金トシテ借款殘金ノ一部交付方東亞興業會社ニ要求アリ
同社ハ右ノ内海底電線代約三百二十萬圓ヲ支那政府ニ代
リ直接古河電氣工業會社ニ支拂ヲナスコトトナリ東亞興
業自身ノ手形ヲ差入レ居タルカ支那側ヨリ受クヘキ借款
元利ノ支拂延滞勝ニシテ資金ノ調達困難ナルニヨリ前記
海底電線代ノ手形決済資金トシテ政府ヨリ二百五十萬圓
融通セラレタキ旨出願アリ右上海芝罘間海底電線ノ請負

東拓關係

解部關係

信託關係

八帝國、對支電信政策上必要ト認メ外務近信兩省ハ裏面
 二於テ其ノ成立ニ援助ヲ与ヘタル行懸リモアリ且支那側
 ノ借款元利償還ニ付テモ確實ナル支拂財源ナルヲ以テ興
 業債券引受ノ方法ニ依リ融通スルコトニ決定セラレ大正
 十三年六月廿カ実行ヲ爲シタリ其ノ後大正十五年六月第
 一回元金償還額二十万圓ノ期限到來セルモ本融通金ノ償
 還資源ト爲セル天津電報局關係收入ハ支那動乱ノ爲入金
 不成績トナリ又同社ハ一般對支專業思ハシカニナル爲資
 産状況益々窮迫スルニ至リタルヲ以テ本借款ノ根本的整理
 ヲ見ル迄償還延期方願出アリ仍テ本資金ノ年賦償還及期
 限ヲ各三ヶ年延期スルコトトシ大正十五年八月興業債券
 ノ借換ヲ実行シタリシカ最近東亞興業会社ヨリ根本的整
 理ノ援助方願出テ日本興業銀行ヨリハ本資金ノ利拂猶豫
 方願出テリ事情已ムヲ得サルモノト認メ昭和二年八月以

降償還期限到來ノ元利ニ付テハ当分ノ同東亞興業株式會
 社カ其ノ收入金ヲ以テ日本興業銀行ニ對シ借入金ノ元利
 支拂ヲ爲シタル場合ニ於テ其ノ限度ニ於テ日本興業銀行
 ハ同債券元利支拂ヲ爲スコト但シ興業債券ノ利率ハ同期
 間年五分七厘トスルコトトシ昭和三年十二月興業債券ノ
 借換ヲ実行シ以テ今日ニ及ヘリ而シテ融通ノ現況尤ノ如シ

融通年月	興業債券 融通順序及利率	別 預金部 興 銀	償還期限	融通高	償還高	現在高	引 備 考
大正三年六月	第九十三回	五分五厘七分	昭和九年六月 (一ヶ年据置毎年 二十万圓以上償還)	二五〇、〇〇〇 円	二五〇、〇〇〇 円	〇 円	
大正五年八月	第百三回	五分五厘七分	昭和十二年六月 (昭和三年六月据置 毎年二十万圓以上償還)	二五〇、〇〇〇 円	二五〇、〇〇〇 円	〇 円	延滞利息 四八、五〇〇 円 (昭和五年 三月末現在)
昭和三年十二月	第百二十回	五分八厘七分	昭和十二年六月 (毎年六月一日 二十万圓以上償還)	二五〇、〇〇〇 円	〇 円	二五〇、〇〇〇 円	

東招關條

鮮郵關條

島信

東招關債

鮮海關債

同 四年度	二二四、〇二四	一	一〇、一四七八	三八六、〇〇三
同 五年度	一六、三三四二	一	一、一六、二七四	一、一六、三〇七
計	一、六、三三、〇九九	八二、〇三四	四七、〇二七八	四、一、九五六

大正十一年度	二二〇、八七六	一	一	一、二〇、八七六
同 十二年度	一八七、五五二	一	一	四、〇六、八七〇
同 十三年度	三六四、七三四	一	一	六、三五、五四五
同 十四年度	二二六、七三九	一	一	六、五、三六一
同 十五年度	一〇、二、〇三三	一	一	二、三七、八一五
昭和二年度	一四四、四九五	一	一	二、七、九、〇五一
同 三年度	二二二、三〇〇	一	一	五、一七、一、二七
計				

(三) 最近ノ有線電信借款關係各線電報料受入表

資金ノ用途	總貸出高	貸出現在高	償還期限	利率	償還財源	備考
海底電線代 立替拂資金	三、〇〇、〇〇〇 円	三、〇〇、〇〇〇 円	昭和九年六月	年九分	東亞興業会社カ支那政府ヨリ受ク ハ天津電報局收入月額三萬元 其他ヲ以テ元利支拂ノ引当トス	延滞利息 八、三、四、七、一、四、四 至昭和五、三、三

(二) 東亞興業会社ノ融通狀況

三 支那交通銀行借款資金

（興業、台灣、朝鮮、三銀行、貸付）
右三銀行ヨリ交通銀行へ貸付
現在額 二、〇〇〇、〇〇〇、〇〇〇 圓

(一) 融通ノ沿革

中華民國交通銀行ノ業務整理資金融通ノ爲興業、台灣、朝鮮
三銀行ト交通銀行トノ間ニ二千圓ノ借款契約ヲ締結
シ之カ資金融通方大正六年九月右三銀行ヨリ出願アリタ
ルニ依リ同十月之カ貸付ヲ実行シタルモノニシテ交通銀
行ノ元利支拂ニ付テハ支那政府ノ保證アリ且担保トシテ
三行カ交通銀行ヨリ徴シタル中華民國々庫債券額面二千
五百元元ヲ差入アリ然ルニ大正九年九月償還期限到來ス
ルヤ交通銀行業務ノ整理ハ大体順調ニ遂行セルモ北京ニ
於ケル不換紙幣整理等未ク完成セサル爲利率ヲ七分ニ引
上ケ一ケ年間償還ヲ延期シ三行ノ交通銀行ニ對スル貸付
金モ利率ヲ八分ニ引上ケ且銀百二十万兩ヲ一ケ年八分ニ

東拓關係

朝鮮關係

支那關係

テ当方ニ預入スルコトヲ條件トシテ期限一ケ年ヲ延期シ
タリ次テ大正十年九月ニ至リ直ニテ延期方交渉アリ爾來
之カ償還方ニ付交渉中ナリシカ大正十一年末ニ至リ先方
ヨリ担保タル支那國庫債券二千五百萬元ヲ同國政府ニ於
テ考究中ノ内外債整理計画中ニ繰入ルル筈ニ付本借款ハ
特ニ期限ヲ是メス満期ノ儘暫時猶豫アリタキ旨申出アリ
テ未タ交渉纏ラス其利子ニ付テモ大正十二年一月以來未
拂トナリ也一括シテ利拂借款トナスコト其ノ他ニ付數
次交渉アリシカ未タ決定ニ至ラス目下本邦側ニ於テハ支
那政府元利保証ノ莫ニ於テ本借款ヲ其ノ外債^整理ニ繰入ル
ヘキコトヲ同政府ニ要求スルト共ニ他方交通銀行ヲシテ
本借款担保トナレル支那政府國庫債券ノ整理ヲ同政府ニ
請求セシメ以テ外債又ハ内債整理ノ何レカニ於テ其解決
ヲ期スルコト、シテ交渉ヲ進メ一方交通銀行ニ對シテハ

借款利子ノ支拂方交渉中ノ處昭和四年七月銀行側ヨリ右
借款利子支拂ニ関シテハ國民政府ニ於テ内外債整理委員
会ヲ設立シ現ニ債務整理ニ着手シ居レルニ付同会ノ整理
完了迄猶豫セラレタシト申出アリ仍テ本邦側ハ利息内拂
ニ関シテハ性質上遷延スルコトニ同意シ難キモ國民政府
債務整理ノ進行如何ハ交通銀行ノ資源ニ影響スル所甚大
ナルヘキヲ想ヒ枉ケテ暫ク其ノ推移ヲ見ルヘキモ本邦側
ニ於テ適當ト認ムル機会ニ於テ隨時之カ解決方商議スヘ
キ旨回答シ一ト先ツ本件交渉ヲ打切ルコト、シタリ然ル
ニ爾來既ニ數ヶ月ヲ經過セルモ國民政府ノ債務整理ハ未
タ具體スルニ至ラス仍テ本邦側債權者ハ此上荏苒看過ス
ルニ忍ヒス翌年五月再交渉ヲ開始セル處同行ハ自己直接
債務ノ責任ヲ回避シ財政部ニ之ヲ轉嫁セムトスル態度ニ
10 出テ交渉ハ所期ノ目的實現ヲ得サルモ國民政府ニ於テハ

東拓關係

朝鮮關係

關係

和和五年十一月債権者会議ヲ招請シ目下一般内外債ノ整理進行中ニ在ルヲ以テ我方トシテハ其ノ推移如何ニ依リ適當ナル解決策ヲ講セントス而シテ其ノ融通現況ヲ示セ

融通年月	融通形式	融通順序及利率	償還期限	融通高	償還高	現在高引	備考
大正六年十月	貸付金	六分五厘	三ヶ年	〃	〃	〃	延滞利息 自大正九年四月 一〇六九九四四円
大正九年九月	〃	六分	一ヶ年	〃	〃	〃	自大正十二年七月 冊分至昭和五年 七月冊分
大正十年九月	〃	六分四厘	(月七厘)	〃	〃	〃	〃

(三) 三銀行ヨリノ融通状況

貸出資金 年月日 用途	貸出高	現在高	償還期限	利率	種類	担保物	備考
大正六年 九月二十日 整理資金	二〇〇〇〇〇〇円	二〇〇〇〇〇〇円	大正十年 九月二十日 (時分)	月七厘	中華民國 國庫債券	二〇〇〇〇〇〇円	延滞利息一七六八四〇三円 (自大正二三年昭五) 大正十年九月二十日ヨリ銀行回入利率 月七厘トシテ前払ラ受ケル上協定

(三) 交通銀行ノ營業成績

最近ニ於ケル同行ノ營業狀況ハ支那戰乱等ノ影響ヲ受ケ
借款ノ利拂モ困難ノ狀況ニ在リ
(1) 貸借対照表

科 目	民國十年十月末	十五年十月末	十六年十月末	十七年十月末	十八年十月末
未拂込株金	一三三六六〇〇	一三三六六三五	一三三八五四〇	一三三四八五〇	一三三四七五
貸付金	四三三三五九	四八九〇四二六	五七二七四三三	五三六六六八	二八八四三九四
割引手形	五七二四一八	四七五八一三	一〇一、九〇二	五九九六五五	九九、四八六
荷爲替					
政府貸上金	五二、八八八一三	五六四二四、九三	六二、八八六五四	六五九七、四八八	
兌換券製造費	三六九、四九六	四五五、六四三	五、四四二九	九一九、四二五	一三二、八五二
他店貸	一三、八八六六				
買爲替	一六、四九七一	一、四一、六一五	一、四一、四一六	八四、一五三九	二〇、九、四九五
有價証券	一、六三、一〇九	一、九三、六三八	一、六、五八、一六	八、五、六、一、四	八、六、二、六、五
家屋什器	一、八三、四二八	一、七五、三四三八	一、八三、五三八五	一、九六、四九八九	二、五、六、六、八

東招關保

鮮海保

島保

(四) 損益計算表

利益部

計	純益金	繰越利益金	抵当物件保証金	定期支拂金	未拂行員賞与金	旧帳簿勘定	他店借	滞貸準備金	支拂手形	賣為替	兌換券	預金
一六、七九四、五八〇	五九七、五四八	五四八、二七						三三、三三、七〇八	一三、四八、四六四	七六、九六、三一	四八、三三、七三三	六五、六四、二一九
一七、八九七、七九三	六、七三、三二七	一三、九八、八一八						三、六三、一五〇	五九、三、二二〇	二八、七三、三三三	五七、三六、四六六	七〇、五九、〇三六
一八、六〇、七五五、三七	五、四八、八三九	二二、三、五九五						三、七三、三三、五	三、九八、九五一	一、三九、四、五八	六、五、九六、八八八	七二、三、七、五、四〇
二、三六、七九、五九〇	五、七、七、六、九四	二、五、三、六、五五						三、三三、九、六、三一	八、七、三、一、七五	一、四九、三、〇、七二	六、八、〇、二、六、一一三	一、三、八、九、九、九、五八
二、四八、四、九、七、一一三	六、五、一、三、三、七	三、〇、四、一、一、六						三、八、七、八、二、九、七	一、六、〇、四、一、四	一、七、九、五、六、二	六、九、三、二、一、五、一一	一、三、八、七、九、二、六、五

計	創業費	定期受取勘定	公債元利立替拂	銀行公金基金	紙幣發行準備金	現金	抵当流物件	科目
一六、一七、九、四、五、八〇						二、四、〇、八、二、五、四、七	一、七、〇、五、五、七、八	民國四年十月末
一六、八、九、七、七、九、三、二						四、二、一、〇、九、四、五	一、七、九、九、八、四、二	今十五年十月末
一八、〇、七、五、五、三、七						三、六、四、四、九、二、五	一、七、九、五、二、八、二	今十六年十月末
二、三、六、七、九、五、九、〇						六、八、〇、二、六、一、三	一、四、一、四、二、六	今十七年十月末
二、四、八、四、九、七、一、一、三						四、一、九、九、四、八、六、一	一、六、三、九、四、三、三	今十八年十月末

負債部

借入金	未拂配当金	配当均準備金	積立金	資本金	科目
一九、八、九、六、〇、五〇	四、七、四、九、四		二、六、八、五、八、二	二、〇、〇、〇、〇、〇	民國四年十月末
二、一、四、四、五、八、九	三、三、七、八、二		一、九、三、八、三、三、六	二、〇、〇、〇、〇、〇	今十五年十月末
二、〇、四、一、三、六、九	四、三、五、一、七		一、九、九、〇、七、〇	二、〇、〇、〇、〇、〇	今十六年十月末
二、一、〇、六、〇、〇、〇	五、一、三、一、三		三、〇、四、九、五、四	一、〇、〇、〇、〇、〇	今十七年十月末
二、〇、一、〇、〇、〇、〇	四、六、三、九、二		二、一、〇、二、七、三、三	一、〇、〇、〇、〇、〇	今十八年十月末

東招關保

鮮保保

保保

東招關保

鮮

保

科	目	民國十三年十二月末	全十四年十二月末	全十五年十二月末	全十六年十二月末	全十七年十二月末	全十八年十二月末
兌換損失	四三、九九	五一、八二四	一六、九九六二	一四、八六六六	一三、六三四九	一五、六四八一	
帶債銷却	一〇、二二七	二八、二五三八	三三、六一九九	一四、八六六六	一三、六三四九	一五、六四八一	
雜損	八、八四四	七、七七八五	八、七〇七五	一、二六五四八	一、五四、四二	一、八一、五〇六	
欽損償却	一、〇二九七三四	六、〇〇〇〇	三、五〇〇〇	一、二六五四八	一、五四、四二	一、八一、五〇六	
純益	五五九、二六八	五九七、五四八	六一七、三三七	五四八、八三九	五七七、六九四	六五一、三三七	
計	四、五七、五六八	三、九二、八九四	四、五、六六八〇	四、三、四七、六九八	三、九、四、六六七〇	四、三、三、五、九六八	

科	目	民國十三年十二月末	全十四年十二月末	全十五年十二月末	全十六年十二月末	全十七年十二月末	全十八年十二月末
營業費	一八、五、四九八	一九、〇、三五七	二一、五、一〇五	二〇、二、四九二	二二、三、六三五	二二、九、一八九	
銷却費	三、四、八七八	三、六、二四七	三、八、三三五	三、八、六一九	四、七、九二八	七、二、九〇三七	
地金賣買損		五、九、六六九	三、九、〇二四	七、二、五三〇	二、七、二、八三九	一、三、九、六二六	
計		三、一、二、四八					

損失部

科	目	民國十三年十二月末	全十四年十二月末	全十五年十二月末	全十六年十二月末	全十七年十二月末	全十八年十二月末
利子	三、八、二、〇五一	三、五、四、八、一九六	三、七、三、九、四二	三、七、四、八、二八	三、四、九、一、四一	三、五、八、二、五五	
為替料	一、七、三、三、三	二、九、八、四、九四	三、四、五、九、七一	二、七、〇、八、四二	二、三、三、二、七三	三、一、一、四、五	
手数料	七、七、〇、九九	六、八、七、七八	七、一、五、六、六	七、四、九、九、七	七、〇、四、七、四	一、〇、四、七、六	
有價証券及地金賣買益	三、六、四、七、一四	一、三、五、三、四		二、八、七、〇、二九	二、二、四、七、八一	二、九、六、九、一	
兌換益							
雜益	五、〇、〇						
純損	四、五、七、五、六八	三、九、二、八、九四	四、五、六、六、八〇	四、三、四、七、六九八	三、九、四、六、六七〇	四、三、三、五、九六八	

東亞興業會社株式引受資金

(興業債券ヲ引受ケ
興銀株式引受及拂込)

現在額

二一〇〇、〇〇〇圓

融通、沿革

東亞興業株式會社ハ対支方面ノ事業資金ヲ充實スル爲メ
大正七年七月資本金ヲ三百円ヨリ二千円ニ増加スル
ニ際シ政府ニ於テハ之ニ相當ノ援助ヲ与フルト共ニ業務
ノ指導監督ヲ行フノ必要ヲ認メ日本興業銀行ヲシテ同社
旧株三萬株ヲ代金百五十円(券面五十円全額拂込済モノ)ニテ
買取ルト同時ニ新株二万株ニ應募シ二十五円(券面五十円
ニ対スル分、一拂込)ヲ拂込マシムル爲預金部ニ於テ興業債券
百七十五円ヲ引受ケ而シテ増資後ノ配當ハ六分五厘見
當ノ見込ナリシヲ以テ右債券ノ利率ヲ五分五厘トシ
シカ次テ大正九年四月更ニ前記新株二万株ニ対スル第二
次回拂込資金ニ充當ノ爲興業債券二十五円ヲ引受ケ合計

東招關係

鮮州關係

關係

二百万円、融通ヲ為シタルモノナリ而シテ右貸付金ハ大正十二年六月償還満期ノ處更ニ五ヶ年間期限延長方興業銀行ヨリノ願出ニ依リ延期借換ヲ実行シ次テ昭和元年十月新株ニ万株ニ対スル第三回拂込資金十万円ノ融通ヲ実行シタリ而シテ東亜興業会社ハ対支投資金ノ元利回收思ハシカラサル為大正十四年上半期以來無配當トナリ日本興業銀行ハ本資金ニ対スル利拂ヲ事实上立替へ來レルモ最近東亜興業会社ヨリ根本的業務ノ刷新ヲ要スル事態ニ立至リシ為之カ救済方願出アリ日本興業銀行ヨリハ本資金ニヨリ取得セル株式買上並本資金ニ対スル利拂猶豫方願出アリ仍テ

(一) 昭和三年以降日本興業銀行ハ本興業債券收入金ヲ以テ引受ケタル東亜興業株式会社株式配當金ノ限度ニ於テ興業債券ノ利子ヲ支拂ヒ其ノ不足額ハ無利子ヲ以テ後

期ニ繰越スコト

(二) 日本興業銀行カ東亜興業株式会社ヨリ受取ル前號配當金ヲ以テ興業債券ノ利子(前號繰越金ヲ含ム)ヲ支拂ヒ尚殘餘アルトキハ之ヲ以テ東亜興業株式会社配當金ト興業債券利子トノ差損ニシテ興業銀行カ既ニ支拂ヒタル金額ノ補填ニ充當シ夫レ以上尚殘餘アルトキハ之ヲ興業債券ノ償還資金ニ充當スルコト

(三) 第八十回興業債券ニ百万円ハ償還期限ヲ五ヶ年延長シテ借換フルコトニ昭和三年十一月決定シタリ而シテ融通ノ現況尤ノ如シ

融通年月	興業債券別	利率	償還期限	融通高	償還高	現在高	引備
大正七年七月	第四十二回	五分五厘	五ヶ年	一、五〇〇、〇〇〇円	一、五〇〇、〇〇〇円		大正十二年六月借換
大正九年五月	第五十二回	〃	三ヶ年	二、五〇〇、〇〇〇円	二、五〇〇、〇〇〇円		〃
大正十二年六月	第八十回	〃	五ヶ年 (期限内償還)	二、〇〇〇、〇〇〇円	二、〇〇〇、〇〇〇円		昭和三年十二月借換

東招關録

解抄録

信

融 通 年 月	興 業 債 券 別	利 率	償 還 期 限	融 通 高	償 還 高	現 在 高 引	備 考
昭 和 元 年 十 月 第 百 五 回		五 分 五 厘	昭 和 十 一 年 十 二 月 期 限 内 償 還	一 〇 〇 〇 〇 〇	〇	一 〇 〇 〇 〇 〇	延 滞 利 息 三 四 六 三 四 九 四 分
昭 和 三 年 十 二 月 第 百 九 回		〇	昭 和 八 年 十 月 三 十 日 時 償 還 (償 時 償 還)	二 〇 〇 〇 〇 〇	〇	二 〇 〇 〇 〇 〇	自 昭 和 三 年 十 月 三 十 日 至 今 五 年 十 月 三 十 日 分

備考

東亜興業会社ノ事業状況ハ本書「甲」興銀関係東亜興業
會社対支投資資金」ノ部ニ掲ケタリ

五東亜興業會社對支投資々金 (興業債券ヲ引受ケ興銀ヨリ東亜へ貸付)

現在額 五、〇〇〇、〇〇〇、〇〇〇円

(一) 融通ノ沿革

大正七年八月東亜興業株式會社ハ其組織ニ改善ヲ加ヘ資
金ヲ増額シ對支投資ニ一層ノカヲ注キ彼我兩國經濟ノ連
絡ニ盡シ度ニ付之カ投資財源トシテ低利資金五百万円貸
下方同社々長ヨリ申出アリ右計畫ハ政府ノ方針ニ順應ス
ルモノニシテ其ノ要求ヲ容ルルコトノ適當ナルヲ認メ預
金部ニ於テ興業債券五百万円ヲ引受ケ其資金ヲ以テ興業
銀行ヨリ同社ニ貸付セシメタルモノナリ而シテ大正十二
年八月日本興業銀行ヨリ本貸付金ノ償還期ヲ五ヶ年延期
及同行貸付利率ヲ年六分ニ引上ケ度旨申出アリタルヲ以
テ償還期限ニヶ年ノ延長及利率引上ケ承認ヲ与ヘ同月之
16カ実行ヲ爲シタリシカ其ノ後大正十五年八月期限滿了ノ

東招關係

鮮銀關係

島信

科目	昭和		昭和		昭和		昭和	
	上半期	下半期	上半期	下半期	上半期	下半期	上半期	下半期
未払込株金	六九七、七〇〇	六九七、八九五	六九七、八九五	六九七、七九五	六九七、七九五	六九七、九五〇	六九七、九五〇	
貸付金	四三〇、六九九	四四二、七〇七	四四一、八七五	四三九、四〇五	四三三、九三三	四三三、七九三	四三三、九三三	
不動産投資	四八七、五五八	六〇五、一九五	六〇五、三二九	六〇七、七三五	六〇七、九〇九	六〇八、九九九	六〇八、九三三	
組合出資金	一三九、六三三							
有價証券	二四〇、三〇四	二四五、九〇四	二四四、九〇四	二四四、九〇四	二四四、九〇四	二四四、九〇四	二四四、九〇四	
銀行預金	八七、四〇	六九、二〇九	五二、三三三	四〇、五三三	一三、八三八	一五、八五五	一三、一五三	

然ルニ此等借款成立以來支那政局ノ不安定中央財政ノ窮乏民間事業ノ不振等ノ為メ同社關係ノ事業借款ニ災スルコト多ク借款元利金ノ回收ハ極メテ順調ヲ缺キ償還期限ノ如キ大半經過シ利拂ノ延滞ハ十二口ニ千三百二十八万十餘円ニ達シ各借款ノ大部分ハ根本的善後策ヲ講スルノ必要アル現況ナリトス

(回)最近ノ貸借對照表

東招關係

鮮支關係

關係

借	款	金	額	借	款	金	額
有線電信	一、一九八七	銅元局	三、四三九	京綏鐵道	八、〇七九		一、〇〇〇
溥益公司	二、九四一	開封電燈	一、五〇〇	日華紡織	五、八六九		一、五〇〇
祝蘭紡	七、七	漢口宋煒臣	五、〇				
合計				四三、一九五			

備考
一、右借款利率ハ平均八分五厘ニシテ償還期限ハ大半經過セリ
二、此外不動産有價証券投資額六百三十四万餘円アリ

同社業務ノ主タルモノハ對支借款ノ引受ニシテ之カ資金ノ大部分ハ借入金ニ仰ク從テ業務ノ擴張ト共ニ借入金漸次増大シ昭和五年十二月末日現在ニ於テハ四十七万七千餘円ニ達シ株式拂込ノ三倍以上ニ達セリ而シテ其投資金額ハ總計五千八百八十三万九千餘円ニ及ヒ内對支借款ノ額ハ四十三万九千餘円ヲ占ム其内譯左ノ如シ

東招關係

鮮海關係

科目	昭和		二		三		昭		四		昭	
	上	下	上	下	上	下	上	下	上	下	上	下
貸付金利息	一七九、八三三	一、〇八七、七三〇	一、七五五、三九九	一、八〇九、八七六	一、八五四、七九	一、五三三、八九〇	一、四七九、三四四	一、四七九、三四四	一、四七九、三四四	一、四七九、三四四	一、四七九、三四四	一、四七九、三四四
預金利息	四三、一三四	八、五五四	七、三三三	一四、三三四	一八、八八八	一、八八八	一、八八八	一、八八八	一、八八八	一、八八八	一、八八八	一、八八八
有價証券利息	一四八、七五五	一四、二二〇	一四三、七九五	一四、二二〇	一四、二二〇	一、二二〇	一、二二〇	一、二二〇	一、二二〇	一、二二〇	一、二二〇	一、二二〇
不動產投資收入	一、二六、三三一	一、三七、四八三	一、〇七、六二七	一、二二、四四〇	一、二二、四四〇	一、二二、四四〇	一、二二、四四〇	一、二二、四四〇	一、二二、四四〇	一、二二、四四〇	一、二二、四四〇	一、二二、四四〇
諸手數料												
雜收入	四九八	四〇	二、〇四三	一、二七五	一、六八八	一、三五〇	一、三五〇	一、三五〇	一、三五〇	一、三五〇	一、三五〇	一、三五〇
計	四九八	四〇	二、〇四三	一、二七五	一、六八八	一、三五〇	一、三五〇	一、三五〇	一、三五〇	一、三五〇	一、三五〇	一、三五〇

同損益計算表

科目	昭和		二		三		昭		四		昭	
	上	下	上	下	上	下	上	下	上	下	上	下
預り金	一九、二〇〇											
貸付金未交付高	一四、三〇七											
支拂未済勘定	二九八、八七三											
未拂配當金	九、三五七											
假受金	一、五三〇											
前期繰越金	三〇七、〇三三											
前期繰越金	二、三二〇											
當期利益金	六、一九九、四〇一											
計	六、一九九、四〇一											

科目	昭和		二		三		昭		四		昭	
	上	下	上	下	上	下	上	下	上	下	上	下
株金	二〇、〇〇〇											
法定積立金	四〇、〇〇〇											
別途準備金	一、二五〇、〇〇〇											
使用人退職手當基金	二五、〇〇〇											
借入金	三三、三〇〇											
計	三三、三〇〇											

科目	昭和		二		三		昭		四		昭	
	上	下	上	下	上	下	上	下	上	下	上	下
現金	八五											
家具什器	一九七、二〇											
受取未済勘定	六九四、三三八											
上海出張所銀資勘定	一、五四三、八一											
出張所勘定	七、五五											
假拂金	一四九、二〇三											
當期損失金	六、一九九、四〇一											
計	六、一九九、四〇一											

東招開録

鮮通帳簿

金信

科 目	昭和二年		昭和三年		昭和四年		昭和五年	
	上半期	下半期	上半期	下半期	上半期	下半期	上半期	下半期
当期損益金	三三、一八八	△	三三、一八八	△	八、四五〇	△	三五、七一〇	
前期繰越益金	三三、一八八	二九、一四〇	二四、一七九	二〇、九七九	一九、八三九	一八、八三九	一七、四三九	一七、四三九
計	三三、一八八	二九、一四〇	二四、一七九	二〇、九七九	一九、八三九	一八、八三九	一七、四三九	一七、四三九
法定積立金	二、〇〇〇	(積立金)						
別途準備金	三八、〇〇〇	(上海銀貨関係)						
後期繰越益金	三三、一八八	二四、一七九	二四、一七九	一九、八三九	一八、八三九	一七、四三九	一七、四三九	一七、四三九
計	三三、一八八	二四、一七九	二四、一七九	一九、八三九	一八、八三九	一七、四三九	一七、四三九	一七、四三九

此處分

科 目	昭和二年		昭和三年		昭和四年		昭和五年	
	上半期	下半期	上半期	下半期	上半期	下半期	上半期	下半期
損失計	二〇、八四〇	一九、八六五	二〇、八二五	二〇、八九四	二二、四九九	二二、三三三	一七、八四一	三五、七〇〇
損失部								
借入金利息	一四、八七九	一四、七六八	一四、三三七	一四、三三九	一四、九〇六	一五、四四五	一五、三三二	
諸手数料	五、八二八	一、三三二	六、八					
調査費	四、九四							
店費	五、三〇〇	三、三〇〇	八、九九	三、三〇〇	三、三〇〇	四、七〇〇	四、七〇〇	
貸付金整理損	八、四七三	七、二四九	四、八三三	四、八七五	四、九三三	四、九七三	四、八〇八	
雜損	四、六三三	三、三二五	四、七三七	五、三九五	五、八三三	六、四八五	二、二五〇	
利益	三、一〇八	一、七六八						
計	二〇、八四〇	一九、八六五	二〇、八二五	二〇、八九四	二二、四九九	二二、三三三	一七、八四一	三五、七〇〇

(二) 同損益金處分表

六、合同油脂グリセリン會社貸付資金

(興業債券ヲ引受ケ
興銀ヨリ合同油脂へ貸付)

現在額

八五〇、〇〇〇圓

一、融通ノ沿革

合同油脂グリセリン株式會社ノ前身タル日本グリセリン工業株式會社ハ染料医薬品製造奨励法ニ依リ政府ノ補助金ヲ受ケ「グリセリン」其ノ他ヲ製造シ來リタルモ平時ニ於テハ副産物タル脂肪酸ヲ以テ石鹼等ヲ製造スルニ非サレハ事業ノ收支償ハサル狀況ニ在リタリ然ルニ補助會社トシテハ之ヲ実行シ難キ地位ニアリ從テ現状ノ儘推移スルニ於テハ徒ニ莫大ナル政府補助金ヲ受ケルニ止リ補助期間満了後ニ於ケル會社ノ獨立自営ニハ何等資スル処ナキヲ以テ寧ク政府ノ補助ヲ辞退シ自由ニ石鹼蠟燭等ノ製造業ヲ經營シ且競争會社タル「スタンダード」油脂株式會社(後ニ合同油脂グリセリン株式會社ト改ム)ト合併シ事業ノ經營

東招關係

鮮郵關係

長信

科目	昭和二年		昭和三年		昭和四年		昭和五年
	上半期	下半期	上半期	下半期	上半期	下半期	上半期
土地建物	二五七、二八八	二五七、七五七	二四九、一九二	二五七、八九七	二四六、四五六	二五三、七九四	二五八、四四五
機械什器	三、五〇六、三二一	三、六〇四、七三三	三、四九四、九九	三、七三三、〇五	三、八〇五、五二〇	三、九四三、七五	三、九二二、五三
製品及原料	二、五三三、六八	三、五二八、五三六	二、七七八、三五四	四、二九二、三三	四、〇三三、三六八	五、四七三、九一	四、九四三、八三
賣掛金	三、七六八、八九	四、三八四、〇三	六、九三三、五二七	五、三三三、九九	六、七三三、〇三	六、八五八、八二	八、五〇九、九一
受取手形	一、四九三、二九	一、四四一、三四	一、四七三、五三	一、六三九、八〇五	一、三三八、八三三	一、四三三、八五五	一、二九二、四五二
銀行	一、三三三、五七	二、六八三、一七	二、七八四、二二	三、九〇四、九九	五、五〇八、六四	四、八三三、七七	四、〇九三、三三
假拂	三、三三三、一一	一、五三三、〇八	二、八六六、八六	一、三三四、六六	二、四九九、五五	一、七八一、一一	一、七〇四、五三
有價証券貸付金	三、三三三、三三	二、四九一、八二	二、四九三、三六	四、三一一、二五	四、一四七、五	四、八二七、五	四、三八三、七五
現金	一、五三三、六六	一、九八四、一	九、八〇、二	七、九〇、五	一、二七八、三	一、五四五、五	一、三二五、一
計	一、七八二、八六	二、三三四、三〇	二、九二九、八五	四、〇三三、九八	四、三三九、二四	五、二七七、九	四、六八二、五三

(三) 合同グリセリン會社ノ最近營業狀況
 (1) 最近ニ於ケル貸借対照表

資産ノ部

資金ノ用途	總貸出高	現在貸出高	償還期限	利率	種別	担保	評價額
運轉資金	二、〇〇〇、〇〇〇	八、〇〇〇、〇〇〇	昭和八年五月 昭和九年五月 昭和十年五月 昭和十一年五月 昭和十二年五月 以上各年同額償還	六分五厘	工場財團		七三三、一五七

(二) 興業銀行ノ融通狀況

融通年月	興業債券	融通順序及利率	償還期限	融通高	償還高	現在引
大正十二年六月	第六十九回	五分五厘	昭和八年六月 昭和九年六月 昭和十年六月 昭和十一年六月 昭和十二年六月 内々年据置期間 隨時償還	二、〇〇〇、〇〇〇	二、五〇〇、〇〇〇	八、五〇〇、〇〇〇

ヲ最モ經濟的ナラシメ度ニ付キ合併實現ノ曉ハ補助金貸
 退ノ交換トシテ新会社ニ對シ事業資金二百萬圓ヲ低利融
 通セラレ度旨大正十一年十一月農商務省へ出願セリ爾來當
 省ト協議ノ結果翌月農商務省ヨリ内諾ノ指令ヲ與ヘ翌十
 二年三月日本グリセリン工業会社ハ合同油脂グリセリン
 株式会社ニ合併シタルニ因リ同年六月興業債券引受ノ方
 法ニ依リ右資金トシテ二百萬圓ヲ融通シタルモノニシテ
 現況尤ノ如シ

東招關係
 鮮支關係
 島係

負債部

科目	昭和二年		昭和三年		昭和四年		昭和五年	
	上半期	下半期	上半期	下半期	上半期	下半期	上半期	下半期
株入金	50,000	50,000	50,000	50,000	50,000	50,000	50,000	50,000
借入金	25,000	40,000	40,000	50,000	50,000	50,000	50,000	50,000
法定積立金	8,000	10,000	10,000	10,000	10,000	10,000	10,000	10,000
別途積立金	15,000	9,500	11,000	11,000	11,000	11,000	11,000	11,000
支拂手形	19,500	9,300	16,800	6,000	11,000	11,000	11,000	11,000
社會退職手当資金	11,000	14,000	15,500	20,500	20,500	20,500	20,500	20,500
割引手形	7,700	8,500	8,700	10,000	10,000	10,000	10,000	10,000
未拂金	23,000	37,500	29,800	35,000	35,000	35,000	35,000	35,000
未拂配当金		5,000	4,400	4,200	4,200	4,200	4,200	4,200
預り金	33,000	29,000	33,000	35,000	35,000	35,000	35,000	35,000
買掛金	17,900	50,000	29,500	28,000	28,000	28,000	28,000	28,000
假受金	5,000	4,300	2,600	1,000	1,000	1,000	1,000	1,000
前期繰越金	7,300	8,100	8,700	8,400	9,300	9,300	9,300	9,300
当期利益金	15,300	34,000	27,700	36,800	36,800	36,800	36,800	36,800
計	161,800	213,400	192,800	242,100	242,100	242,100	242,100	242,100

(四) 同収益處分状況

科目	昭和二年		昭和三年		昭和四年		昭和五年	
	上半期	下半期	上半期	下半期	上半期	下半期	上半期	下半期
總益金	107,400	50,900	53,000	69,000	78,000	79,000	67,000	67,000
總損金	45,600	58,900	51,000	65,400	75,000	77,000	67,000	67,000
差引純益金	31,800	3,000	2,000	3,600	3,000	2,000	0	0
前期繰越金	7,200	8,100	8,700	9,400	9,600	9,700	9,600	9,600

(利益金處分)

科目	昭和二年		昭和三年		昭和四年		昭和五年	
	上半期	下半期	上半期	下半期	上半期	下半期	上半期	下半期
法定積立金	2,000	1,600	1,500	2,000	1,600	1,600	1,600	1,600
別途積立金	3,000	1,500	1,000	3,000	1,400	1,000	1,000	1,000
社員退職手当資金	5,000	5,000	5,000	5,000	5,000	5,000	5,000	5,000
固定資産消却金	5,000	4,000	2,000	8,000	5,000	4,000	4,000	4,000
重役賞与其他	2,500	2,300	1,500	2,500	1,500	1,500	1,500	1,500
株主配当金	20,000	20,000	20,000	20,000	20,000	20,000	20,000	20,000
後期繰越金	81,600	86,700	89,400	96,300	97,000	98,700	122,600	122,600

東招關係

解部係

信

七 國際汽船會社貸付資金

興業債券ヲ引受ケ
興銀ヨリ國際汽船へ貸付
現在額 二九、二〇〇、〇〇〇圓

(一) 融通、沿革

國際汽船株式會社ハ多數ノ社外船主及造船業者聯合シ戰
後海運業ノ確立及發展ヲ期スル爲多數ノ社外船舶ヲ結合
シ實力ヲ鞏固ナラシムルト共ニ戰時中尅達シタル造船力
ノ維持ヲ図ル目的ヲ以テ大正八年七月資本金一億圓(各船
主ノ提供船舶四十九万五千噸一噸當リ三百五十円ト評價シ
其ノ半額ヲ拂込ニ充當)ヲ以テ設立セラレタルモノナリ
而シテ興業銀行ハ之ニ對シ二十五万圓融通スヘキニ付
預金部ニ於テ同額ノ興業債券ヲ引受ケラレタキ旨願出ア
リ仍テ政府ハ戰後ノ我海運業援助ノ見地ヨリ特ニ之ヲ承
認スルコトニ決定シ同年八月及同九年三月ニ各千二百五
十万圓宛興業債券ノ引受ヲ實行シタリ其後大正十年五月

東拓關係

鮮海關係

島信

ニ至リ一般海運界不況、影響ヲ受ケ同汽船會社ノ経営困
難ニ陥ルヤ資金不足額ヲ銀行側ト折半シ負担援助スルノ
趣旨ヲ以テ興業銀行第一及十五銀行ヨリノ申請ヲ容レ預
金部ヨリ更ニ千三百万円ヲ大正十年年度以降三ヶ年間ニ前
回同様ノ方法ニ依リ融通シタリ

然ルニ會社ノ業績ハ大正九年下半期頃ヨリ一般海運界不
況ノ影響ヲ受ケテ次第ニ悪化シ大正十年年度三百六十八万
円十一年度七百一十一万円十二年度四百八十六万円同十
三年度六百九十七万円ノ損失ヲ蒙リ社債借入金等ノ債務
總計七千五百餘万円ニ上リ其ノ償還期モ既ニ大部分到来
シ元利金ノ償還不可能ノ狀況ニ至リ預金部引受興業債券
ノ利子モ興業銀行ニ於テ立替支拂ヲ餘儀ナクセラレ其ノ
苦痛日ニ加ハルノミナルヲ以テ銀行側ハ数次政府ニ對シ
テ其ノ救済ヲ懇フルトコロアリ遂ニ事情止ムヲ得ストシ

テ大正十四年十一月興業債券ノ條件ヲ緩和シテ其ノ借換
ヲ實行シタリシカ其ノ後モ海運界ハ依然トシテ不況ノ域
ヲ脱セス且最近財界動搖ノ影響ヲ受ケテ會社ハ経営益々
困難ニ陥リ殊ニ昭和三年度ヨリハ借入金ノ償還開始セラ
ルルアリテ之カ支拂ハ到底困難ニ付本資金ノ貸付條件緩
和方銀行側ヨリ願出アリ政府ハ海運政策ノ大局上同社ノ
根本的整理ヲ行ヒ其ノ事業ノ存續ヲ計ルノ適當ナルヲ認
メ昭和二年十二月第十八回運用委員會ノ議決ヲ經テ貸付
金ノ元利支拂猶豫及第二次利子ノ免除ヲ為シ次テ第五十
六回帝國議會ニ於テ根本的整理策ノ一要項タル預金部ノ
國際汽船株式會社關係債権ヲ一般會計ニ肩替スルノ法律
案ヲ提出シタルモ遂ニ審議未了ニ終レリ

25. 茲ニ於テ日本興業銀行外ニ銀行ヨリ此ノ上國際汽船株式
會社ノ整理ヲ遅延セシムルコトハ同社ノ信用ヲ中外ニ失

(二) 興業銀行、融通状況

債種	発行年	発行回数	額	利率	償還期	担保	備考
大正九年三月	第五十回	六分七分	〃	〃	昭和五年六月	〃	大正十四年十月借替
大正十年六月	第六十七回	〃	〃	〃	〃	〃	大正十四年十月借替
大正十年七月	第六十六回	〃	〃	〃	〃	〃	大正十四年十月借替
大正十二年有	第七十八回	〃	〃	〃	〃	〃	大正十四年十月借替
大正十四年十月	第一百回	三分	〃	〃	昭和十四年九月末日	〃	昭和十四年九月末日迄据置同
昭和四年九月三十日	第百拾回	二分二分	〃	〃	昭和十四年九月末日	〃	昭和十四年九月末日迄据置同

融通年月	回数	額	利率	償還期限	融通高	償還高	現在高	引備
大正八年八月	第七回	六分七分	〃	十年	三五〇〇〇〇	三五〇〇〇〇	〃	大正十四年十月借替

セシムル候アルノミナラス銀行側ニ於テモ前記暫定的整理案ノ一部トシテ川崎造船所及鈴木商店ニ對スル保證債権ヲ拋棄シ權利ハ失ヒ義務ハ依然トシテ之ヲ負擔スルノ結果苦痛甚クシキモノアリトナシ預金部貸付金ノ條件變更ヲ願出タリ

仍テ政府ハ同社ノ整理力此ノ上遷延スルヲ許ササル實情ニ在ルニ鑑ミ之ヲ採用スルノ止ムヲ得サルモノト認メ從來ノ一般會計肩替案ヲ變更シ預金部ニ於テモ銀行ト同様出來得ル限りノ犠牲ヲ拂ヒ其ノ貸付條件ヲ緩和スルコトトシ昭和四年九月末日日本興業債券ノ借替ヲ實行シタリ而シテ融通現状尤ノ如シ

東拓關係
鮮支關係

東招關録

鮮郵局録

昭和三 年上半 期	昭和三 年下半 期	昭和四 年上半 期	昭和四 年下半 期	昭和五 年上半 期
一〇、七五三、三二一	一一、九一六、八〇八	一一、五三七、五三〇	九、一七七、七七〇	七、六〇五、一四〇
一〇、五五三、〇三五	一一、八四九、三六四	二六、九四二、七五八	一六、一五一、六五六	七、五八五、〇八〇
一九九、二八六	九三三、五五六	一五、四〇五、二二八	六、九七三、八八六	二〇、〇六〇

備考 大正十二年度八四、八六四、四六八円ノ損失アリタルヲ減資益金アリタル為結局三、二四〇、〇〇〇円ノ利益トナル

科目	昭和三 年		昭和四 年		昭 和 五 年
	上半 期末	下半 期末	上半 期末	下半 期末	
利益金		七、二四五	一、九三六		二〇、〇六〇
別途未済勘定					九、三六六、六一六
合計	二五、三五六	二六、九八四	二六、三七三	二五、七三三	九、三六六、六一六

(四) 大正九年以降ノ損益計算表

年度	収入		支出		損(△)	益
	上半 期	下半 期	上半 期	下半 期		
大正九年	三六、六二九	三六、八九四	二五、五三八	二五、四二六	一〇、一〇三	一〇、一〇三
大正十年	二二、六二五	二二、九九一	一八、八九四	一八、七三八	三、七三九	三、七三九
大正十一年	二八、〇八四	二七、一二七	三一、七六八	三一、七六八	△	△
大正十二年	一六、一〇一	一三、四一六	二二、八一八	二二、五六一	六、二八三	六、二八三
大正十三年	二六、四三三	二六、八七二	二二、九一九	二二、八三二	三、五四一	三、五四一
大正十四年	一九、八二四	一九、一一八	二六、七九七	二六、七九七	△	△
大正十五年	二〇、八七一	二〇、五五五	二五、八四六	二五、三九三	四、九五三	四、九五三
昭和二年	一〇、四三七	一〇、一一八	一一、〇二〇	一一、四九五	△	△
昭和三年	九、六八二	九、五七四	一〇、四三〇	一〇、九九五	△	△
昭和四年	一〇、五三六	一〇、九八一	一〇、四六五	一〇、八三六	△	△
昭和五年	一〇、六九三	一〇、三八六	一〇、五五九	一〇、六一八	△	△

東拓關係

東拓關係

東拓關係

東拓關係

(乙) 東拓關係

一 東洋拓殖株式會社業務擴張資金（東洋拓殖債券引支）

現在額 二、〇〇三、〇〇〇円

(一) 融通、沿革

大正六年十月朝鮮、台湾兩行ニ於テ其ノ發行ヲ引受ケタル
才三回東洋拓殖債券額面一千万円ハ其發行捗々シカラス爲
ニ兩行自ラ過半賣残ノ債券ニ募入シテ締切ノ手續ヲ了シ
タルモ當時兩行トモ業務ノ發展ニ伴ヒ益々資金ヲ要スル
際ナリシヲ以テ右ノ内額面金額三百万円ヲ預金部ニ於テ
買上ケラレタキ旨兩行ヨリ申出アリ元來該債券ノ發行ハ
滿蒙方面ニ拓殖事業ノ發展ヲ図ルノ趣旨ニ基クモノナル
ヲ以テ之ニ對シ政府ニ於テ相當ノ援助ヲ與フルハ不得已
モトト認メ才三回東洋拓殖債券^{額面}三百万円ヲ額面百円ニ付
九十六円七十五錢ヲ以テ買上ケタリ其後本債券ハ一部ノ
償還アリテ預金部ノ所有高額面二百万三千円トナリシモ

東拓ニ於テ八年末ノ經濟界不況ノ影響ヲ受ケ他方經營方
 法失当ノ爲メ資金ノ固定ヲ來シ之カ償還意ノ如クナラス
 遂ニ右融通金ノ條件緩和ヲ願出テ來レリ仍テ才十四回預
 金部資金運用委員会ノ條件変更ニ關スル決議ヲ經昭和二
 年五月二十七日日本債券ノ買入銷却ヲ行ヒ同時ニ才四五
 回東洋拓殖債券二百萬三千円ノ引受ヲ実行シタリ其融通
 現況左ノ如シ

融通年日回利	利	率	償還期	融通高	償還高	差引現在高
昭和二年五月才四番	四	分五厘	昭和六年三月	二〇〇三〇〇〇	二〇〇三〇〇〇	二〇〇三〇〇〇
<small>但会社ニ於テ年々分ヲ超シ株式配當ヲ爲サトスルトキハ該配當利益金ヲ對シテタレ營業期間付原利率ニ依リ利息ヲ支拂フ天ノトス (原利率六分)</small>						

(二) 東拓ノ事業狀況 (東洋拓殖會社金融緩和資金ノ部参照)

二 海外興業株式會社海外投資資金 (東洋拓殖債券ヲ引受ケ東拓)
 現在額 三七八〇〇〇〇円

(一) 融通ノ沿革

大正六年七月政府ハ移殖民事業ノ國策上最モ緊要ナルヲ
 認メ東洋拓殖會社法ヲ改正シテ右ノ事業ヲ營ム會社ニ資
 金供給ノ途ヲ開クト共ニ同年十一月海外興業株式會社ノ
 設立ヲ援助シ同社ノ事業ヲ助長スルノ趣旨ヲ以テ東洋拓
 殖債券五百萬円ヲ引受ケ之ヲ以テ會社ノ株式引受並事業
 資金ノ融通ニ使用セシメタリ
 然ルニ其後會社ノ事業成績豫期ノ如クナラス大正十一年
 東拓ニ對スル預金部融通金ノ据置満期トナルヤ東拓ヨリ
 償還期限延長ヲ願出アリ依テ東拓ノ未投資高二十萬円ヲ
 償還セシメ殘高四百八十萬円ニ付其期限ヲ延長スルコト
 30 トシ大正十二年十一月借換ヲ為サシメタリシク大正十四

鮮海關

軍十一月に至リ海外興業會社ヨリ、支拂困難ノ理由トシテ重シク延期方願出テリ東拓ノ現狀ニ鑑ミ事情已ムコ得サルニ、ト認メ承認コ與ヘ當時、融通現在額四百五十六萬圓ニ付借換ヲ為サシメタルモノニシテ其現況左ノ如シ

融通年月	東拓債額 別 子社ヨリ東拓ヨリ	融通利率	償還期限	融通高	償還高	差引現在高	備
大正六年二月第四回五分			昭和七年十一月 二十一年借置	五〇〇,〇〇〇	五〇〇,〇〇〇	〇	大正十二年十二月借換償還
大正五年十月第三十四回同			昭和八年十二月	四八〇,〇〇〇	四八〇,〇〇〇	〇	八年五月一月借換償還
大正五年一月第三十九回同			昭和七年十二月	四五〇,〇〇〇	六八〇,〇〇〇	三七八,〇〇〇	昭和二年三月ヨリ二年十二月迄 償還スルモノトス但シ本頁ノ 依リ投資高ノ償還率割額 ヲ超過スルトキ其超過 額分モ同時ニ償還スルモノ トス

(二) 東拓融通狀況

東拓ニ於テハ上述第四回拓殖債券ニ依ル手取金五百萬圓
ヲ以テ海外興業株式會社、株式引受社債ノ應募其他貸付

金投資ニ充テタルモノニシテ其内譯左ノ如シ

種別	当初引受及貸付高	償還高	差引現在高	利率	期限	備
海外興業會社社債	二七五,〇〇〇	一五〇,〇〇〇	二六〇,〇〇〇	六分	昭和 十年六月末	
同 貸付金	一一〇,〇〇〇	九〇,〇〇〇	一〇〇,〇〇〇	同	同 十年十一月末	
小計	三九五,〇〇〇	二四〇,〇〇〇	三三〇,〇〇〇			株式引受後貸 付金ヲ半額減 算シタルニ依ル
同社株式引受	八五〇,〇〇〇	〇	四二五,〇〇〇			
合計	四八〇,〇〇〇	〇	三三二,五〇〇			

(三) 海外興業株式會社、事業狀況

(1) 事業成績

會社ハ大正六年拓殖及移民事業ノ統一ヲ為セントスル
政府ノ方針ニ基キ其懇懇ノ結果移殖民取扱及海外企業
投資ノ目的トシテ資本金九百萬圓ヲ以テ設立セラレタ
ルモノニシテ之ト前後シテ從來移殖民事業ニ從事シタ
ル東洋移殖民南米殖民日本殖民日東殖民、四社ハ其營業

科 目	昭和三年三月末	昭和四年三月末	昭和五年三月末
株 金	一、七五〇、〇〇〇	一、七五〇、〇〇〇	一、七五〇、〇〇〇
イグアベ投資金	一、三一、八二七	一、二六一、五二七	一、二六六、〇〇〇
土 地			一、二六六、〇〇〇
イグアベ融通金	五〇、〇〇〇	五〇、〇〇〇	五〇、〇〇〇
建設物			五、四三、二六五
アエーマス投資金	三九六、四二三	三九六、四二四	三九六、四二四
營業譲受勘定	五〇六、四〇〇	五〇六、四〇〇	五〇六、四〇〇
有 價 証 券	一、一三三、九七五	一、一八七、四七五	一、一八五、九九〇
什 器	二、三三、三〇六	一、八七、七二九	二、一一、一七三
貸 託 保 証 金	二、五〇、五六一	二、三〇、五六一	二、三〇、五六一
假 借 金	三、一八、〇〇〇	二、七、六九四	一、〇、〇〇〇

口貸借對照表

資 産 部

從テ同社資産状態ニ漸時面目ヲ改メツツアリ
 今其過去三年間ニ於ケル資産状況ヲ示セハ左ノ如シ

權及得意關係ヲ同社ニ賣却シテ解散シ其後同社ハ大正
 八年伯利爾拓殖株式會社ヲ合併シテ資本金ヲ壹千萬圓
 ニ増加シ越エテ大正九年十一月森岡移民ノ營業權及得
 意關係ヲ買収シ茲ニ初メテ同社創立ノ趣旨ヲ貫徹シタ
 リ然ルニ其後移民取扱事業ノ不振海外投資事業ノ成績
 不良等ノ為減資未拂込株金徴收等ヲ為シ目下資本金五
 百萬圓拂込三百二十五萬圓ナリ
 其ノ事業ノ主ナルモノハ伯利爾移民貸付伯國イグア
 ベ殖民地及アエーマス農場ノ經營比律賓麻事業投資等
 ニシテ從來事業成績甚ク振ハサリシガ大正十五年度ヨ
 リ移民事業ニ付政府ノ補助金ヲ受クルニトナリ又比
 律賓ノ麻事業秘露ノ棉花事業何レモ好成績ニシテ此ノ
 外同社ノ移民取扱數モ年々増加ノ趨勢ニシテ昭和四
 年度ノ如キハ前年度ニ比シテ六、五〇〇人ノ増加ヲ示セリ

解 説 簿

信 託 簿

損益計算表
收入部

科目	昭和二年	昭和三年	昭和四年
移殖民取扱報償金	二、七、五、二、五	二、四、九、二、〇、一	三、六、五、〇、七、八
別途積立金	一、〇、〇、〇、〇、〇	九、〇、〇、〇、〇、〇	八、〇、〇、〇、〇、〇
借入金	一、九、五、八、七、〇	一、九、五、〇、〇、〇	一、〇、〇、〇、〇、〇
支辨手形	八、三、四、六、四	一、九、〇、〇、〇、〇	一、〇、〇、〇、〇、〇
假受金	一、七、六、九、四	一、八、〇、〇、〇、〇	一、〇、〇、〇、〇、〇
移殖民送金	一、〇、〇、〇、〇、〇	一、〇、〇、〇、〇、〇	一、〇、〇、〇、〇、〇
移殖民救済費	一、〇、〇、〇、〇、〇	一、〇、〇、〇、〇、〇	一、〇、〇、〇、〇、〇
預り金	一、四、五、〇、一、一	一、六、八、三、三、三	五、〇、〇、〇、〇、〇
赤達支店勘定	一、四、五、〇、一、一	一、六、八、三、三、三	五、〇、〇、〇、〇、〇
代理店勘定	三、八、四、一、〇	二、九、四、五、五	三、七、九、〇、〇
未押配當金	二、七、一、〇、〇	三、一、一、七、五	三、七、九、〇、〇
前期繰越金	三、五、七、五、九	三、七、三、四、〇	三、九、〇、三、三
当期利益金	二、七、〇、〇、九、一	二、五、〇、二、三、三	二、五、三、四、〇
合計	九、六、三、五、七、七、〇	九、六、二、八、七、八、八	九、八、六、八、一、一、一

負債部

科目	昭和三年三月末	昭和四年三月末	昭和五年三月末
補助金勘定	二、八、二、七、七、五	二、一、七、〇、八、八、八	二、一、九、四、三、四、九
貸付金	一、五、〇、〇、〇、〇	三、五、〇、〇、〇、〇	三、五、〇、〇、〇、〇
未収入勘定	四、〇、〇、〇、〇	五、八、〇、〇、〇	四、五、〇、〇、〇
支店勘定	七、九、八、〇、〇	四、八、〇、〇、〇	四、七、〇、〇、〇
現預金	三、三、四、二、二	三、三、三、三、三	三、三、三、三、三
代理人勘定	九、六、三、五、七、七、〇	九、六、二、八、七、八、八	九、八、六、八、一、一、一
合計	九、六、三、五、七、七、〇	九、六、二、八、七、八、八	九、八、六、八、一、一、一

鮮野帳簿

科目	昭和二年度	昭和三年度	昭和四年度
有價証券評價損	二一、〇〇〇	二、一三五	三、九一三
調査費	一、七八八	三、一〇六	一、一〇三
伯國支店損	一、五三七	三、一〇六	一、一〇三
イグアヤ農場損	二、八一八	五、四八三	二、四一八
アニーマス農場損	一、一一一	四、五一七	二、七五〇
秘露出張所損	一、一一一	一、一一一	一、一一一
伯國資産評價損	一、一一一	一、一一一	一、一一一
為替較差	一、一一一	一、一一一	一、一一一
貸付金償却	一、一一一	一、一一一	一、一一一
諸償却金	二、五〇九	二、五〇九	二、五〇九
當期利益金	九、三〇五	九、五四三	一、三四八
合計	九、三〇五	九、五四三	一、三四八

科目	昭和二年度	昭和三年度	昭和四年度
渡航手数料	七、九五四	四、三二八	九、六三三
奨励金	一、七一四	一、九〇六	二、九六一
收入利息	二、〇八〇	二、八二六	二、五四二
配當收入	一、四〇一	一、五八〇	一、七〇〇
雑収入	二、七五〇	四、一三〇	一、七〇〇
アニーマス農場利益	三、八五六	三、六一四	一、六八九
秘露出張所諸収入	二、三三三	一、三〇〇	一、三〇〇
合計	九、三〇五	九、五四三	一、三四八
支出部			
募集費	一、三〇〇	一、二七三	二、一九七
營業費	一、〇三二	一、四九三	一、五〇三
支店利息	二、四四五	二、四九四	二、三〇八
税金	二、三五六	四、四八五	四、五三九
家屋及什器代償償却金	五、八〇〇	四、六〇〇	四、五三九
合計	九、三〇五	九、五四三	一、三四八

三、大連市住宅資金其一

(東洋拓殖債券ヲ引受)

現在額 一九〇〇、〇〇〇、〇〇〇圓

(一) 融通ノ沿革

大正八年九月関東長官ヨリ預金部ニ対シ低利資金三百萬圓
 融通方申請アリ要ハ(一)大連市ハ近來異常ノ發展ヲ来シ人
 口増加ノ爲家屋甚ク拂底セラルコト(二)関東州ニ於ケル金利
 一般ニ高クシテ住宅建築ノ如キ公益的特殊ノ施設ヲ爲スニ
 不便ナルコト(三)関東州ニ於ケル郵便貯金ハ當時ノ現在ニ於
 テ四百三十八萬圓以上ニ及リモ同州ニ於テハ何等該郵便貯
 金ニ依ル低資融通ノ恩典ニ浴セサルコトヲ理由トシ此際住
 宅難緩和ノ爲三百萬圓ノ融通ヲ得タシト云フニアリタリ大
 体ニ於テ止ムヲ得サルモノト認ムルモ金額三百萬圓ハ他ト
 ノ振合モアリシヲ二百萬圓ニ削減スルト共ニ債券利率八厘
 地ニ於ケル郵便貯金利率年五分四厘ヲ標準トシテ年五分一
 厘トシ同年十二月預金部ニ於テ之ヲ融通ノ爲東洋拓殖債券

鮮州郵便

金庫

二百万円ヲ引受ケ東拓ヲシテ社團法人聖徳会ニ貸付セシメ
 然ルニ其ノ後聖徳会ノ事業成績良好ナラス利拂サレ困難ト
 ナリシヲ以テ東拓ヨリ同会債務整理案ヲ具シ本債券ノ利下
 及期限ノ延長ヲ請願シ来レリ事情已ムヲ得サルモノト認メ
 第十五回運用委員会ノ議ヲ經テ以テカ期限ノ延長ノミヲ許可
 シ昭和三年六月二十五日債券ノ借換ヲ実行シタリ融通現況
 左ノ如シ

融 通 東 洋 拓 殖 年 月 日 債 券 回 別	融 通 順 序 及 利 率	償 還 期 限	融 通 高 償 還 高 差 引 現 在 高 備	考
大正八年 十月三日 昭和二年 六月二十日	預金部ヨリ 東拓ヨリ	十一年 昭和二十年 十月三十日	一〇〇〇〇〇〇 一〇〇〇〇〇〇 一〇〇〇〇〇〇	第五十四回 借替
第五十四回	五分一厘	五分一厘	一〇〇〇〇〇〇	隨時償還

(二) 東拓融通状況

東拓ハ上述債券ニ依ル手取金全部ヲ社團法人聖徳会ニ融通
 セルモノニシテ其現況左ノ如シ

資 金 用 途 別	總 貸 高	總 償 還 高	償 還 現 在 高	期 限	利 率	種 類	担 保 物
家 屋 建 築 資 金	一〇〇〇〇〇〇〇	一〇〇〇〇〇〇〇	一〇〇〇〇〇〇〇	昭和二十年 十二月三十日	五分一厘	官 有 地 借 地 權 及 家 屋	三九八八〇〇〇

(三) 聖徳会ノ事業状況

(1) 事業成績

聖徳会ハ聖徳太子ヲ尊崇ノ中心トスル大連ニ於ケル土木
 建築業関係者ノ精神的結合團體ナルモ大正八年組織ヲ改
 メテ社團法人トナリ折柄ノ大連住宅難ヲ救済センカ為ニ
 関東廳ノ懇請ニ依リ東拓ヨリ右低賃ノ融通ヲ受ケ関東廳
 ヲリ土地四九六五〇坪及大正十四年ニハ土地一七四七四坪再
 度ノ貸下ヲ受ケ年賦又ハ月賦償還ノ方法ニ依リ会費ノ計
 算ニ於テ住宅建設ヲ為シ昭和二年十月末ニ於テハ六四棟
 四〇一戸(延坪八三六九坪)ノ家屋ヲ建設シ更ニ同会所有ノ敷地
 ヲ開放シテ個人ノ建設ヲ許シタルニ依リ該地區上ニ三九七
 棟ノ建築ヲ了シタリ然レトモ所期ノ計畫ニ基キ割賦償還

科	目	資 産 部			
		大正十五年	昭和二年	昭和三年	昭和四年
不動産	一六四六二五八	一六三〇一〇三	一六三〇一〇〇	一五二四四〇八	
事務用什器	七六一四	七二三一	六七九八	六九〇九	
當座預金	五〇九九四	一六六五五	五五九一	三三三	
特別當座預金			六八八二	一八九三	
定期預金		五〇〇〇〇		二八五〇〇	
月賦貸付金	一三五六六二	一〇五九二五	八八九一九	六六〇一一	
受取手形	六四六八七	三八八五五	四九八八四	一一六三五	
假拂金	一三一二〇	二二二七二	一一二七七	一一六三五	
別貸金					
現替貯金	九七七	四六五	九七六	一八四八	
振替貯金	一〇	三六	二二	三四	
東拓預金	一一〇〇〇四	八〇九三五	七六〇〇〇		
貸付金	九九二七	九九二六	九九二七	九九二七	
永收金	六〇八五九	七五九九七	六七八〇七	四六九一四	

以テ此カ整理ハ時来円滑ニ進捗シ得ルモノト認メラル
 (借借対照表)

ニ依ル建物ノ賣却ハ財界不況等ノ爲実行難ニ陥リタルヲ以テ建物ヲ聖徳会ノ所有トシ貸付ノ方法ニ依リ賃貸料ヲ徴シテ経営ヲ繼續スルニ至レリ
 然レ共其経営成績ハ甚タ不良ニシテ前述年度ノ土地貸下等ニ依リ銳意経営ノ刷新ニ努メタリト雖其年收約十二万
 円ニ過キス低利資金ノ利拂サレ困難ノ状況ナルヲ以テ東拓ニ對シ利下及償還延期方請願セリ依テ東拓ニ於テハ聖徳会ノ事業ヲ委任經營スル計畫ノ下ニ大正十五年以來東
 東廳ニ對シ土地ノ貸増及補助金ノ下附等ヲ求ムルト共ニ預金部ニ對シテモ融通金ノ利下及期限ノ延長方出願アリ
 シカ預金部ニ於テハ前記ノ如ク運用委員會ノ決定ヲ見ルニ至レリ而シテ昭和三年八月末右委任經營ニ関シ東東廳
 東拓及聖徳会同ニ正式契約締結セラレ東東廳ヨリハ土地六千坪ノ貸増並ニ補助金年額一万五千円ノ支給ヲ受ケル
 コトナレリ因ニ同會事業ハ最近面目ヲ改メツタルヲ

(八) 損益計算表

科 目	收 入 部			
	自大正十五年一月至昭和元年十二月	自昭和二年一月至昭和二年十二月	自昭和三年一月至昭和三年十二月	自昭和四年一月至今
家賃	一四、六四六	九、八一八	八、三三八	九、三九六
家屋月賦金	一、〇七六	一、三、七、〇	八、九五〇	四、六八七
月賦金利息	三、〇〇六	二、五、四、四	二、四、四、一	三、〇、六、八
土地使用料	二、八、六、一	一、三、七、〇	二、四、四、一	三、〇、六、八
電燈内線使用料	一、四、四、三	六、四、一	二、四、四、一	三、〇、六、八
名簿書替手数料	二、一、〇	三、五	二、一、三	四、二
家賃取扱手数料	二、一、三	二、〇、四	二、一、三	二、四、一
雑入	四、三、六、九	一、三、七、三	八、〇、四、九	三、九、四、八
轉貸權利金	六、六、三、一、五	六、三、二、二	八、四、八、八	一、七、七、〇、六
轉貸地料	一、〇、〇	一、〇、〇	一、〇、〇	一、〇、〇
預金利息	一、〇、〇	一、〇、〇	一、〇、〇	一、〇、〇
寄附金	一、〇、〇	一、〇、〇	一、〇、〇	一、〇、〇
月賦轉貸料	一、八、二	九、四、四、三	一、一、五、六、八	六、五、七、六
關東廳補助金	二、五、三、八、九	二、二、六、〇、六	二、三、五、七、三、七	一、六、九、七、〇、五
合 計	二二、二、〇、一、五、四	二、〇、九、九、九、一、四	一、九、五、七、一、七、五	一、九、八、九、九、三、七

科 目	負 債 部			
	大正十五年度	昭和二年度	昭和三年度	昭和四年度
借入金	二、〇、〇、〇、〇	二、〇、〇、〇、〇	一、九、〇、〇、〇	一、九、〇、〇、〇
家屋月賦預金	一、九、五、三	一、四、四、一	一、三、〇、四	一、三、三、二
敷金	二、六、四	七、六	五、七	一、三、三、二
土地保証金	一、七、二、三	一、四、四、一	一、三、〇、四	一、三、三、二
家屋保証金	三、九、二、四	一、四、四、一	一、三、〇、四	一、三、三、二
假受金	六、三、九、一	一、三、三、五	一、九、八、四	四、〇、三、二
受託家賃	二、七、三	一、九、一	五、一、四	七、七、四
未拂金	四、七、〇、〇	四、三、三、九	一、〇、〇	一、〇、〇
退職給與基金	一、〇、〇	一、〇、〇	一、〇、〇	一、〇、〇
當期繰越金	五、八、六、二、四	五、三、三、三、二	五、三、三、一、六	三、六、六、一、九
利益	一、〇、〇	一、〇、〇	一、〇、〇	一、〇、〇
合 計	二二、二、〇、一、五、四	二、〇、九、九、九、一、四	一、九、五、七、一、七、五	一、九、八、九、九、三、七

科 目	大正十五年度	昭和二年度	昭和三年度	昭和四年度
前期繰越金	二、一九、〇、三、七	六、四、四、一、三	七、一、八、一	一、九、八、九、九、三、七
当期缺損金	二、二、二、一、五、四	二、〇、九、九、九、一、四	一、九、五、七、一、七、五	一、九、八、九、九、三、七
合 計	二、二、二、一、五、四	二、〇、九、九、九、一、四	一、九、五、七、一、七、五	一、九、八、九、九、三、七

(三) 東拓融通状況

資金ノ用途	總貸出高	總償還高	貸出現在高	期	限利率	担保	備
住宅建築資金	一、〇〇〇、〇〇〇円	二五〇、〇〇〇円	七五〇、〇〇〇円	昭和五年三月	五分五厘	ナシ	年賦期限六ヶ年
							考

大連市ノ事業計畫ハ順調ニ進捗セルヲ以テ大連市ノ東拓ニ對スル支拂成績ハ良好ナリ

(三) 大連市ノ事業狀況

大連市右壹百万円中三十七万円で先ツ大正十一年度ノ住宅建築資金ニ充テ殘額六十三万円で關東廳ヨリノ南山麓官有地三一・一九四坪ノ拂下代金ニ充テタリ而シテ市ハ該地ヲ自ラ住宅建築ヲ希望スル者ニ對シ年賦拂込ノ方法ニ依リ賣却シ更ニ之カ年賦拂込^金ヲ以テ大正十一年度以降ノ住宅建築資金ニ充テタルモノニシテ其ノ事業成績左ノ如シ

棟數	戸數	敷地坪數	建坪	延坪	建築費家賃年額	利率
一八三	三九〇	一六、九九五	五、〇二〇	八、五五二	一、〇〇八、二〇三円	一三・五%

前記南山麓拂下地ノ年賦代金ハ既ニ拂込完了トナリシヲ以テ南山麓土地經營特別會計ヲ廢止シ剩餘金七三、七、四、四円餘ヲ市管住宅會計ヘ移換シ昭和四年度ニ於テ左記ノ如キ住宅建設ヲ了セリ

棟數	戸數	敷地坪數	建坪	延坪	建築費家賃年額	利率
八	四八	九一六	三六八	六、九四	一、〇、八、三、六円	一五・二六%

而シテ右市管住宅ハ一般中産階級ニ歡迎セラレ其竣工毎ニ借家申込ハ貸家數ニ倍加スルノ盛況ニシテ昭和四年度中ニ於ケル家賃実收額ノ如キモ家賃豫定總額ノ九割八分ハ厚強ニシテ剩餘金九万四千六百餘円ヲ計上スル好成绩ヲ示セリ

五、青島独逸人私有財産購入資金（東洋拓殖債券ヲ引受ケ東拓ヨリ貸出）

現在額 二一〇、〇〇〇、〇〇〇円

(一) 融通ノ沿革

青島ニ於テ独逸人私有ノ不動産ヲ貸借シ事業ヲ經營シ來
レル本邦実業^家ニシテ曩ニ該不動産換價處分ニ際シ之ヲ買
受ケタル者資金ノ固定ニ依リ事業上甚タシキ困難ヲ感シ
或ハ高利ノ負債ヲ起シテ窮境ニ陥レルモノモ少カラズ然
モ該不動産ヲ邦人ノ所有下ニ置クコトハ將來ノ發展上極
メテ緊要ナルヲ以テ右ノ不動産購入者ノ窮境ヲ救済スル
為メ預金部ヨリ低利資金ノ融通ヲ受ケ度旨大正九年一月
青島守備軍民政長官ヨリ申出アリ同年四月東洋拓殖債券
六十万円ヲ預金部ニ於テ引受ケタリ

然ルニ本資金ノ貸出ハ一ヶ年据置爾後四ヶ年年賦償還ト
42 言フカ如キ極メテ短期ノモノナリシヲ以テ東洋拓殖會社

= 於テハ債務者ノ窮狀ヲ想ヘ大正十一年六月別途預金部
 ヨリ融通シタル青島及山東鉄道沿線在留邦人ニ對スル不
 動産担保貸付資金ニ百万円ノ償還期限ト同一ニ之カ延長
 方願出アリタルヲ以テ之カ延期ヲ認メ大正十二年四月末
 貸付現在高三十五万円ニ付同年五月期限延長等ノ為債券
 借換ヲ実行シ利率八年五分五厘ヨリ六分ニ引上ケタリ
 然シテ其ノ残額ニ十五万円ハ東西勸業會社カ早間正志ヨ
 リ買受ケタル蒙古白音太末附近農場経営資金トシテ振替
 融通スルコトニ決定同年十一月之ヲ実行セリ
 青島還付後ハ同地方政情ノ不安等ニ依リ本邦人ノ經濟狀
 況ハ漸次不良トナリ爲ニ東拓ノ本貸付金ニ對スル利息收
 入八年々減少シ大正十三年度ニハ四分三厘十四年度ニハ
 三分一厘ニ相當シ尚減少ノ趨勢ヲ示セリ然モ東拓現狀ヲ
 以テシテハ本債券ノ立替償還ヲナスコトハ甚タ困難トス

ルトコロナルヲ以テ遂ニ同社ハ同社債務整理案ヲ具シ東
 拓業務擴張資金滿洲金融融通資金等ト共ニ本融通金ノ條
 件緩和ヲ請願シ來レリ預金部ニ於テモ右承認ヲ与フルハ
 已ムヲ得サル所ト認メ乃チ第十四回預金部資金運用委員
 會ノ決議ヲ見ルニ至リ昭和二年五月二十七日債券借替ヲ
 実行シタリ融通ノ現況左ノ如シ

融通年月	東洋拓殖 債券回別	融通順序及利率	東拓ヨリ	償還期限	融通高	償還高	現在高	引備	考
大正九年四月 第十一回		五分五厘	七分以内	五ヶ年 (据置ニヶ年)	六〇、〇〇〇 円	六〇、〇〇〇 円		円 二期限前ト雖モ償 還スルコトヲ得	
大正十一年五月 第十三回		六分	七分以内	昭和十年四月 (据置十四年)	三五、〇〇〇 円	三五、〇〇〇 円		〇 大正十一年五月借替	
昭和二年五月 第十四回		七分以内	七分以内	昭和十年四月迄 ニ臨時償還	三五、〇〇〇 円	一四、〇〇〇 円	二〇、〇〇〇 円		一 一貸付金ノ返還アリタル トキハ期限前ト雖モ 償還スルコトヲ得 ニ昭和二年五月借替

43. (三) 東拓融通状況

鮮州債券

青島還付後、同地財界ハ前述ノ如クニシテ今日尚之カ好
 轉ヲ見ルニ至ラス從テ本貸出ノ回收成績モ甚タ不良ニシ
 テ昭和五年十月末現在ニ於ケル延滞元金ハ六〇六万四千
 九百三十円ニシテ延滞利息ハ五〇二千八百五十五円ニ及
 ヘリ今昭和五年十月末現在ニ於ケル貸付狀況ヲ示セハ左
 ノ如シ

三三四五五二 円	總貸出高	最近二年 貸出高	最近二年 償還高	差引現在貸出高	一口最高	貸出高 最低平均	備考
一九四〇三 円				三二四〇六四 円	元二四一	一六〇 二七二 円	

六 天圖輕便鐵道建設費資金

(東洋拓殖債券ヲ引受ケ東拓
 興合名會社ハ貸付)
 現在額 五、二三〇、〇〇〇円

(一) 融通ノ沿革

天圖輕便鐵道ノ敷設ハ間島地方ノ經濟的開發並ニ同地方
 ノ治安維持上必要ノ事業ニシテ之レカ敷設ニ付南滿洲太
 興合名會社々長飯田延太郎ニ於テ日支合辦公司設立契約
 ヲ吉林省城文祿トノ間ニ締結セラレタルヲ以テ敷設費五
 百万円ノ低利資金ヲ預金部ヨリ融通セラレ度旨大正九年
 十二月東拓總裁ヨリ出願アリ外務省及朝鮮總督ヨリモ同
 様ノ申出アリ超エテ大正十年九月及十一月東拓總裁及飯
 田延太郎ヨリ同目的ノ爲再ヒ該資金三百五十万円の融通
 ヲ出願シ拓殖局長官ヨリモ該鐵道ハ間島ニ於ケル居留民
 ノ保護殖産興業ノ促進其ノ他滿鮮連絡上必要ナルヲ以テ
 44 相當便宜ヲ供與セラレ度旨申出アリタルヲ以テ事情已ハ

ヲ得サルモノト認メ同年十二月東洋拓殖債券三百五十万
円ヲ預金部ニ於テ引受ケ次テ大正十三年四月更ニ右鉄道
工事費不足及天寶山ヘノ延長工事費並ニ鉄道運轉上及收
支ノ維持上必要ナル老頭溝炭田開發資金トシテ百七十三
万円融通セラレ度旨出願アリ且外務省朝鮮總督府及拓殖
事務局ヨリモ右資金融通方再三希望アリタルヲ以テ事情
不得止モノト認メ申出通り承認ヲ與ヘ同年五月及七月ノ
兩回ニ合計百七十三万円ノ東洋拓殖債券ヲ引受ケ東拓ヲ
シテ太興合名會社ニ貸付ケシメタリ然ルニ本鉄道ノ營業
成績ハ甚タ良好ナラス(太興合名會社事業狀況參照)昭和二
年以來前後三回ニ互リ東拓總裁並太興合名會社々長ヨリ
償還期限ノ延長及利下方願出アリシカ當時偶々本鉄道ヲ
改築シ吉會鉄道ノ一部トナスノ議アリ預金部資金ノ償還
亦右計畫ノ實現ヲ待テ本鉄道經營ノ根本的解決ヲ爲スニ

アラサレハ至難ナルヲ以テ第十五回及第二十四回預金部
資金運用委員會ノ議ヲ經最長ニケ年ノ範圍内ニ於テ夫々
償還延期ヲ認メ暫ク其ノ經過ヲ見ルコトトセリ爾來今日
ニ至ル迄右計畫ハ實現スルニ至ラス鉄道ノ營業狀態亦依
然トシテ改マル所ナク從ツテ昭和五年末期限到來ノ百五
十七万円ハ勿論同六年末期限ノ殘額ニ付テモ償還不能ト
ナリタリ一方東拓ハ從來本資金ノ利子ニ付巨額ノ立替支
拂ヲ爲シ來リ此ノ上元利ノ立替拂ヲ爲スハ同社ノ現狀ニ
鑑ミ困難ナル事情アルヲ以テ不取敢元金ノ償還ヲ三ケ年
延期シ利子ハ甚ノ間大体朝鮮總督府ノ同鉄道ニ對スル補
助金ヲ以テ支辨シ東拓ニ於テ立替支拂ヲ爲ササル程度ニ
引下ケ將來吉會鉄道問題ニ關スル對支交渉ノ經過其ノ他
ノ事情ノ推移ヲ見テ適宜處理スルコトトシ第三十二回預
45 金部資金運用委員會ノ議決ヲ經テ左ノ如ク條件変更ヲ爲

シタリ

一、天圖鉄道関係東拓債券五、二三〇、〇〇〇、〇〇〇円八昭和八年十二月末日迄期限ヲ延長ス

二、右期間内ニ於ケル利率ヲ年三分トス

三、東拓カ太興合名會社ニ貸付ケタル低利資金ニ付テハ無鞘トス

本鉄道関係東拓債券ノ現況並期限延長ノ經過ヲ示セハ左ノ如シ

(イ)東洋拓殖債券ノ現況

融通年月	東洋拓殖債券 回数	融通順序 及利率	償還期限	融通高	償還高	現在高	引備	考
大正十年十二月	第十八回	五分六分	十年	三五〇、〇〇〇円	三五〇、〇〇〇円	三五〇、〇〇〇円		
〃 十三年五月	第三十二回	〃	昭和四年七月	九〇、〇〇〇円	九〇、〇〇〇円	九〇、〇〇〇円		
〃 十三年五月	第三十三回	〃	昭和五年七月	四九、〇〇〇円	四九、〇〇〇円	四九、〇〇〇円		
〃 十三年七月	第三十五回	〃	昭和六年七月	三四、〇〇〇円	三四、〇〇〇円	三四、〇〇〇円		
昭和四年十二月	第六十二回	〃	昭和五年七月	九〇、〇〇〇円	九〇、〇〇〇円	九〇、〇〇〇円		
合計				五三三、〇〇〇円	五三三、〇〇〇円	五三三、〇〇〇円		三十回借替

備考 本表中ニ於ケル現存債券八目下借替手續中ナリ

(ロ)東洋拓殖債券期限延長ノ經過

融通年月	債券 回数	利率	金額	當 初 期 限	昭和二年五月 昭和三十五年五月 ニテ延期	昭和三十五年七月 昭和三十四年七月 會ニテ延期	昭和五年七月 昭和三十四年七月 會ニテ延期
大正年月	一八回	五分	三五〇、〇〇〇円	昭和六年七月	昭和三十五年五月	昭和三十五年七月	昭和五年七月
一三、五	三二回	五分	九〇、〇〇〇円	昭和二年五月	昭和三十五年五月	昭和三十五年七月	昭和五年七月
一三、五	三三回	五分	四九、〇〇〇円	昭和五年七月	昭和三十五年五月	昭和三十五年七月	昭和五年七月
一三、七	三五回	五分	三四、〇〇〇円	昭和六年七月	昭和三十五年五月	昭和三十五年七月	昭和五年七月
合計			五三三、〇〇〇円				

(ニ)東拓融通状況

東拓ハ右債券ニ依ル手取金全部ニ自己資金ヲモ加ヘ太興合名會社ニ貸出ヲ爲シタルモノニシテ其ノ現況左ノ如シ

資金用途別	總貸出高	總償還高	貸出現存高	償還期限	利率	担保物
天圖鐵道建設經營	低資 四七三九七〇 一四五五〇〇	低資 四七三九七〇 一四五五〇〇	低資 四七三九七〇 一四五五〇〇	昭和三年十二月	一分	一 天圖鐵道敷設經營權 二 天圖鐵道合弁契約ニ依リ 太興合名會社有る持分 財產
老頭溝炭硯	低資 五〇六三〇 二二、〇〇〇	低資 五〇六三〇 二二、〇〇〇	低資 五〇六三〇 二二、〇〇〇	昭和二年十二月	一分	三 老頭溝煤硯合弁契約ニ依リ 太興合名有る一切ノ權利 及持分財產
圖們鐵道建設經營	四四九、〇〇〇	四四九、〇〇〇	四四九、〇〇〇	昭和三年十二月	一分	四 天圖合弁採掘契約ニ依リ 太興合名有る一切ノ權利 及其持分財產
計	低資 五、三三、〇〇〇 五、九二六、〇〇〇	低資 五、三三、〇〇〇 五、九二六、〇〇〇	低資 五、三三、〇〇〇 五、九二六、〇〇〇			

備考 債券借替実行ト同時ニ本表貸付金中低資ノ利率ハ年三分ニ低下スト共ニ東拓自己資金
モ七分見當ニ利下ノ豫定ナリ

(三) 太興合名會社事業狀況

(1) 天圖鐵道ノ現況

太興合名會社ハ大正四年九月飯田延太郎落名寛祐ニ名ノ

合名組織ニ依リ滿蒙ニ於ケル農業鉱業其他拓殖ニ関スル
事業及之ニ附屬スル事業並ニ鮮滿及蒙古ニ於ケル鐵道ノ
敷設及運輸經營ヲ目的トシテ設立セラレタルモノニシテ
現在ニ於ケル其ノ主ナル事業ハ本天圖鐵道ノ經營ナリト
ス

天圖鐵道ハ大正六年十二月吉林省城文祿ト飯田延太郎ト
ノ間ニ中日合弁契約ヲ締結シ資本金ニ百万円ヲ以テ圖們
江岸ヨリ天寶山ニ至ル鐵道敷設ヲ計畫セシカ種々ノ障害
ノ為同十一年十一月合弁組織ヲ変更シ吉林省ト飯田トノ
中日官商合弁ト為シテ工事ニ着手シ十三年十一月ニ至リ
池坊老頭溝間ヲ幹線トスル延長六十九哩一分ノ敷設ヲ終
リタリ然ルニ同鐵道ハ合弁組織ノ一弊害トシテ冗費多ク
且ツ同地方ノ凶作水害等ノ打撃ヲ蒙リ營業成績良好ナラ
ズ短期間利益ヲ擧ケタルコトアリト雖モ概シテ累年缺損

科	目	昭和元年十二月末	昭和二年十二月末	昭和三年十二月末	昭和四年十二月末
資本金	資本	五〇〇,〇〇〇	五〇〇,〇〇〇	五〇〇,〇〇〇	五〇〇,〇〇〇
	借入金	一一,九六六,〇〇〇	一三,二一六,〇〇〇	一三,一一九,〇八四	一三,二二二,三三〇
	當座借越	五〇,〇〇〇	五〇,〇〇〇	五〇,〇〇〇	一三〇,三二四
	任拂手形	三二四	五七,三二四	一三〇,三二四	一三〇,三二四
	未受金	六〇,三七五	一,二〇八,一四八	一,六九九,六四二	二,四三三,一一〇
合計	一四,一三〇,〇七三	一五,〇三一,八五一	一五,五二〇,五三〇	一六,六七八,七六六	

(ハ) 同損益計算書
収入部

科	目	昭和元年十二月末	昭和二年十二月末	昭和三年十二月末	昭和四年十二月末
圖們鐵道配当金		二六四,〇〇〇	二六四,〇〇〇	二八〇,四四〇	

科	目	昭和元年十二月末	昭和二年十二月末	昭和三年十二月末	昭和四年十二月末
銀行預金	銀行預金	九四六	一四,九七九	一〇四	二五
	繰繰損失金	三,四二〇,〇〇五	四,五〇三,七四四	五,一九六,五七六	五,七九一,六七一
当期損失金	合計	一四,一三〇,〇七三	一五,〇三一,八五一	一五,五二〇,五三〇	一六,六七八,七六六

負債部

科	目	昭和元年十二月末	昭和二年十二月末	昭和三年十二月末	昭和四年十二月末
有價証券	有價証券	三,三〇〇,〇〇〇	三,三〇〇,〇〇〇	三,六〇〇,〇〇〇	三,六〇〇,〇〇〇
	機械器具	八〇四	八一九	八一九	三,二二九
天図鉄道勘定	天図鉄道勘定	五,四〇四,一六一	五,四二〇,九〇三	五,三八三,二五八	五,〇〇七,五九六
	老頭溝炭鉱	四六六,〇九一	四七七,七〇五	四七五,四七〇	四九三,八一二
老頭溝炭鉱起業	老頭溝炭鉱起業	一四四,〇〇〇	一四四,〇〇〇	一四四,〇〇〇	一四四,〇〇〇
	假借土地勘定	六八,九一七	六八,九一七	六八,九一七	六八,九一七
貸付金	貸付金	一一五,〇〇〇	三五二,〇〇〇	二八七三	二八七三
	假借金	五七,四一一	五五,九五〇	五三,四一八	三七二,八七四
合計		一四,一三〇,〇七三	一五,〇三一,八五一	一五,五二〇,五三〇	一六,六七八,七六六

ヨリ續クルノ状況ニシテ昭和四年末決算ニ於テハ二十九万
餘円ノ繰越欠損ヲ計上スルニ至レリ本鉄道ノ将来ハ前記
吉會線ノ一部トナスカ如キ其ノ経営ヲ根本的ニ改革スル
ニアラサレハ現状ヲ以テシテハ當分發展ノ餘地ナカルヘシ
(四) 本與合名會社最近ノ貸借對照表

資産部

科目	自昭和十五年一月至昭和十五年十二月	自昭和二十年一月至昭和二十年十二月	自昭和二十三年一月至昭和二十三年十二月	自昭和二十四年一月至昭和二十四年十二月
政府補助金	一三五九〇	二〇〇〇	二〇〇〇	二〇〇〇
光頭溝收入	四二〇			
貸付金利息	一一一〇	二五八二	六四九一	
雑収入		四二〇	八四九四	四四三〇
当期損失金	一一四二六三九	六三三八三一	五九五〇九五	九二二四八九
合計	一五四七九五〇	一一二七八五二	一〇九九五一九	一一二六九一九

支出部

科目	自昭和十五年一月至昭和十五年十二月	自昭和二十年一月至昭和二十年十二月	自昭和二十三年一月至昭和二十三年十二月	自昭和二十四年一月至昭和二十四年十二月
本社費	三五六六三	五一〇三八	二二六一二	二八三六二
奉天支社費	五六四四	三四五〇	四六四五	三四六八
吉林駐在買費	六八四六	六〇九九	六〇三四	六七二四
老頭溝出張所費			六〇三	六九二
利子及手数料	一四六三二四	一〇六五五四	一〇五五五五	一〇八七六六
諸税及公課	二〇〇	五〇〇		
雑損金	二八二六			
合計	一五四七九五〇	一一二七八五二	一〇九九五一九	一一二六九一九

七、青島及山東鐵道沿線不動産担保貸付資金

(東洋拓殖債券ヲ引受、東拓ヨリ貸出)

現在額

一七〇〇〇〇〇〇円

(一) 融通ノ沿革

青島及山東鐵道沿線ノ在留邦人ニ対スル不動産担保貸付資金融通方ニ関シ大正十一年五月青島民政部及東洋拓殖会社ヨリ願出アリ

要ハ青島ニ於ケル金利ハ著シク高率ニシテ同地在留邦人之レカ爲資金ノ調達ニ窮シ山東還付ノ曉或ハ既得ノ不動産ヲ支那人其ノ他ノ外国人ニ賣放ツコトナキヤノ虞アリ斯クテハ折角地方ニ扶殖セル地盤ト經濟的勢力トヲ失ヒ在留邦人ハ永ク全地方ニ留リ將來發展ノ道ヲ得難キニ至ルヘシ依テ東拓其ノ他確實ナル会社ヲ經由シテ低利資金參百万円ノ融通ヲ受ケ本邦人ノ不動産買

入又ハ借款ノ資金ニ充当致度ト云フニ在リ当時山東還付目賤ニ迫レルヲ以テ應急措置トシテ緊急止ムヲ得サルモノト認メ貳百万円融通方承認シ大正十一年六月東洋拓殖債券ノ引受ヲ実行セルモノニシテ其ノ融通ノ現況左ノ如シ

融通年月	東洋拓殖債券	融通利率	償還期限	融通高	償還高	現在高引	備考
大正十一年六月	第二十回	年六分	十五年	二,000,000円	三,000,000円	一,700,000円	期限迄ニ満償還

山東拓融通状況

大藏省指令ニ依ル東拓会社ノ融通要項左ノ如シ
 (一) 貸付先ハ民政部指定ノモノニシテ資産信用ノ確実ナルモノニ限ルコト
 (二) 貸付額ハ担保不動産ノ評價額ノ五割ヲ限度トスルコト
 (三) 貸付利率ハ年七分以内タルコト

(一) 償還期限ハ債券期限内トシ五ヶ年以内据置尔後年賦償還ノ方法ニ依ルコト
 右ニ依ル東洋拓殖会社ノ融通現況左ノ如シ

總貸出高	總償還高	最近年貸出高	最近年償還高	引現在貸出高	担保物件	備考
二,374,500円	七,638,400円	二,040,000円	一,876,370円	二,374,500円	種類 機械 土地 家屋	口数 金 額 平均 最高 最低
					四九,六一六	一,八二二 六五二 八七八

而シテ山東還付以後ニ於ケル青島ノ不況ハ益其ノ度ヲ高メ今尚好轉ニ会セズ從テ本貸出ノ回收成績ニモ影響ヲ免レ難ク昭和五年十月末現在ニ於ケル元金ノ延滞ハ七二口、一五三七九八円余、利息ノ延滞ハ五四口、二五二〇五円餘ニ達スルノ状況ニアリ

八満洲金融疏通資金

現

在

額

三一五〇〇〇〇圓

(東洋拓殖債券ヲ引受ケ
東拓ヨリ貸出)

(一) 融通ノ沿革

満洲ノ経済界ハ戦時異常ナル好況ヲ呈セシカ戦後ノ反動以
 來遠カニ沈衰ヲ來シ金融亦甚シク梗塞ヲ告クニ至リシヲ以
 テ大正十二年四月閣東長官ヨリ産業恢復特産物ノ買付取引
 及既設金融機関ノ整理等ニ要スル資本トシテ二千二百五十
 万圓並住宅建設水田牧畜等経営資本トシテ五百万圓合計二千
 七百五十万圓ノ低利資金ノ融通ヲ得度旨稟請アリ大藏省ニ
 於テハ種々關係諸方面ト協議ヲ重ネタル結果東拓ニ於テ千
 二百万圓鮮銀ニ於テ八百万圓預金部ニ於テ八百万圓合計二
 千八百万圓ヲ融通スルコトナリ右ノ中預金部ヨリ融通ス
 ルハキ八百万圓ハ之ヲ折半シテ四百万圓宛ヲ東拓及鮮銀ヲ通
 シテ融通スルコトニ決定セラレ大正十二年七月第一回分四
 51 百万圓ヲ兩者ニ折半シテ融通シ更ニ第二回分トシテ今年十

二月東拓ニ対シ二百万円ヲ融通シ利率ハ預金部ヨリ八年七分東拓ハ自己資金ト搦キ雜セ平均九分ノ事ニ定メタリ然ルニ滿洲財界ハ其ノ後益不況ニ陥リ東拓ノ本件貸付金ニ對スル利子收入ハ漸次減少シ其ノ實際利廻ハ大正十三年度五分十四年度三分三重トナリ十五年度ハ更ニ減少スルノ趨勢ニアリ從ツテ会社ノ預金部ニ對スル利拂モ益困難ニ陥ルノ状態トナリタルヲ以テ遂ニ東拓ニ於テハ同社債務整理案ヲ具シ東拓業務拡張資金青島獨乙人私有財産購入資金等ト共ニ融通條件ヲ緩和セラシ度旨請願シ來レリ預金部ニ於テハ事情已ムヲ得サルモノト認メ第十四回預金部資金運用委員會ノ決議ヲ經テ昭和二年五月二十七日日本債券ノ借替ヲ実行シタリ融通現況左ノ如シ

融通年月	東洋拓殖債券別	預金部	利率	償還期限	融通高	償還高	現在高	備考
大正七年七月第二十七回	公	年	七分	昭和七年三月	1,000,000	1,000,000	1,000,000	昭和二年五月借換
大正七年三月第三十一回	公	上	年九分	昭和七年三月	1,000,000	1,000,000	1,000,000	

昭和五年五月第十四回	年四分但公社ノ融通先ヨリ総額ニ於テ年四分ヲ超ユル利息收入リル時ハ利率率ニ依リ利息相当額ニ達スル迄其ノ超過部分ヲ共ニ預金部ニ納入スルコト	昭和七年三月	1,000,000	1,000,000	1,000,000	但期限前ト雖公社ノ融通先ヨリ一部又ハ全部ノ回収アリタル時ハ此ラ預金部ニ償付スルコト
------------	---------------------------------------------------------------------	--------	-----------	-----------	-----------	-------------------------------------------

(二) 東洋拓殖会社貸出状況

東拓ハ右預金部資金ニ自社資金ヲ加ヘテ貸出セルモノニシテ其ノ昭和五年十月末現在貸出総額三百四十七万四千五百二十円其ノ内元金償還ノ延滞セルモノ百五十八万五千二百三十二円利息支拂ノ延滞セルモノ十五万七千六百六十八円ニシテ貸出金ノ用途別左ノ如シ

(昭和五年十月末日現在)

資金ノ用途	最近一ヶ年	最高	最近一ヶ年	最高	昭和五年十月末日現在
市街経営	3,373,330	1,547,130	4,411,110	680,000	1,726,170
農事経営	2,585,500	1,196,620	5,737,000	1,000,000	1,337,780
製材業	2,600,000	1,000,000	1,000,000	1,000,000	2,600,000

(九) 東亞勸業株式會社貸付資金

(東洋拓殖債券ヲ引受ケ
東拓ヨリ東亞勸業ニ貸付)

現在額

二一三、〇〇〇圓

(一) 融通ノ沿革

大正十二年東亞勸業會社ハ早間正志ノ經營ニ係ル蒙古白
音太來附近ニ於ケル農場三八四町歩ヲ購入シ新ニ蒙古方
面ニ水田事業ヲ開拓シ以テ食糧問題ニ一層ノ貢獻ヲ爲ス
ト共ニ朝鮮小作人ヲ移住ヤシメ其ノ生活上ノ安定ニ資セ
ント欲スルヲ以テ其ノ事業資金トシテ低利資金二十五万
円ヲ東洋拓殖會社經由融通方関東長官ヨリ照会アリ本件
ニ對シテハ國家的事業トシテ相当援助ヲ与フルハ不得止
モノト認メ曾テ青島ニ於ケル独乙人所有不動産^産購入資金ト
シテ東拓ニ融通シタル六十万圓中貸付不要額二十五万圓
ヲ本資金ニ振向ケ融通スルコトニ決定シ同年十二月貸付
54ヲ実行セルモノニシテ其ノ融通状況尤ノ如シ

科目	昭和三年三月末	昭和四年三月末	昭和五年三月末
拂込未済株金	一五〇〇〇〇〇	一五〇〇〇〇〇	七五〇〇〇〇〇
地所	四八七二六八	三五四六四九	一九七一八九三
造管	三一三三九九	三三四四一五	二三五四三三
機械	四二五九五	四三六〇一	二六六六二
什器	四四五八四	四六六八二	三六四二二
有價証券	五三二〇〇	五三三〇〇	一一二八四五
貯蓄	六四七一七	六五七九六	三四六三〇
生産品	一六七〇四九	一八一九四三	一二九七三八
商物品	七七一	五五二三五	五七、七五八
樹木	九四六八	九四三三	四五三六
定期預金	二〇〇〇〇〇	一〇〇〇〇〇	四二〇〇〇〇
通知預金	一九〇〇〇〇	五八八一〇	二五、二三八
當座預金	一五九八一	二〇八六六	六六
振替	一三五	三〇一	四四
現金	五八八三九三	六六九〇七三	一三二七、八六〇
貸付			

鮮野帳簿

(二) 東拓融通状況

大正十一年十月二十九日	融通年月	東拓債	債券別	融通順序	利率	償還期限	融通高	償還高	現差	在高引	備考
五、五厘		預金部	東拓ヨリ	十五ヶ年	五分	五ヶ年控置	二、三〇〇〇〇	二、七〇〇〇〇	二、三三〇〇〇	毎年二回	一面九千円以上
六分											

(三) 東亜勸業会社事業状況

同社ハ滿蒙ニ於テ荒蕪地ヲ開墾及既開墾地ノ改良利用ヲ進メ且農牧法ノ改善ト農産物ノ増殖トヲ図リ以テ滿蒙ノ經濟的開發ニ寄与シ他方其ノ生産物ヲ移入シテ我國將來ノ食糧問題ノ解決ニ資セムコトヲ目的トスルモノニシテ最近ニ於ケル資産状態左ノ如シ

(1) 貸借対照表

資産ノ部

資金用途別	総貸出高	総償還高	貸出現在高	期	限	利率	種類	担保	備考
土地改良	五、〇〇〇	八、五五七	三、三三四	昭三三三	六分	土地	五八、〇〇〇	十年賦期間	

区別	自昭和二年四月一日至今三年三月廿一日	自昭和三年四月一日至今四年三月廿一日	自昭和四年四月一日至今五年三月廿一日
総益金	六三三、〇九四	八三四、八九六	六六七、二九〇
総損金	三七五、二二八	六六六、四一七	六二二、九九五
差引純損益金	二五七、八六六	一六八、四七九	一四四、二九五

(口) 損益計算書

社員退職慰勞基金 社員貯蓄金 当期純益金 総計	昭和二年四月一日至今三年三月廿一日	昭和三年四月一日至今四年三月廿一日	昭和四年四月一日至今五年三月廿一日
社員退職慰勞基金	四、七〇一	二、一八七	一七、七一三
社員貯蓄金	二五七、八六六	一六八、四七九	二五、六二二
当期純益金	二、三二五、三〇六	二、九三六、二三九	一、三八四、三二五
総計	二、五八二、九七三	二、一六七、九〇五	一、九二七、七〇〇

科目	昭和三三年三月末	昭和四年三月末	昭和五年三月末
株定積立金	二、〇〇〇、〇〇〇	二、〇〇〇、〇〇〇	一、〇〇〇、〇〇〇
法途積立金	四九、〇〇〇	六三、〇〇〇	七、五〇〇
別途積立金	三七、九〇七	二二、九〇七	二六、三八七
前期繰越金	二五、〇〇〇	二四、八六七	二八、八四五
借入金	三、六六六	七五、〇〇〇	二、五八一、一一三
仮受金	一、六九五、四四九	一、五三三、三八	一九、一一二
未拂金	二、六七一七	六、五六九、八一	六、七〇、五三二
社員身元保証金	二、六七一七	三、三、四八〇	四、四、七三二

負債ノ部

科目	昭和三三年三月末	昭和四年三月末	昭和五年三月末
農業倉庫貸付金	一七五、七一一	一九六、八九二	一四、九一〇
賣掛金	八五、一五二	一四、五六一	七七、三九四
仮拂金	一四、九六〇	四三、六六九	七七、五二五
未収金	二、一七二	二、六七八、六五	八四、七三四
企業費	二、三二五、三〇六	二、九三六、二三九	一、七九九、五一四
総計	二、三二五、三〇六	二、九三六、二三九	一、三、八四三、二五一

東洋拓殖株式會社金融援助資金 (東洋拓殖債券引受)

現在額 一六〇〇〇〇〇〇〇〇

(一) 融通、沿革

大正十三年五月東洋拓殖會社ハ其缺損額約千五百萬圓ニ達シ之カ補填銷却ヲ要スル、ミナラス財界不況、爲投資、回收豫期、如クナラス資金、調達ニ困難ヲ感スル、以テ同社、金融ヲ援助シ事業、遂行ヲ容易ナラシムル爲特別資金貳千萬圓、融通ヲ仰テ度旨同社ヨリ出願アリ當時ニ於ケル同社、實情ニ鑑ミ不得已モ、トシテ其、融通ヲ決定シ同社提出ニ係ル資金調ニ依リ當面、所要額一千二百萬圓ニ付同年六月東洋拓殖債券ヲ引受ケ殘額八百萬圓ハ七月末融通ス、キ旨一應同社ニ通達シタルモ此分ハ其後実行ニ至ラザリシモノナリ、然ルニ其後モ依然タル財界ノ不振經營方法ノ不尋常等ノ原因ニヨリ同社ハ益悲境ニ陥リタルヲ以テ兩三年來會社當事者ニ於テ之カ整理ニ努カシ来リシカ昭和二年ニ

負債部

科目	目	昭和二年三月末	昭和三年三月末	昭和四年三月末	昭和五年三月末
資本	五、〇〇〇、〇〇〇	五、〇〇〇、〇〇〇	五、〇〇〇、〇〇〇	五、〇〇〇、〇〇〇	五、〇〇〇、〇〇〇
貸付肥料	六、九二、九一〇	三、九二、六五三	四、八五、九八六	四、八一、一一一	
貸付物品	二、三六、五八〇				
開墾及灌漑工事費	四、七八、三三八				
植林費	一、四六、五五五				
地所費	一、六六、三〇一				
新築費	一、一六、三三〇				
興業費	一、三五、六一四				
假押金	三、二五、三四五	三、四二、四一八	三、〇七、七四五	二、八七、一七六	
特別預託金	三、四、二五九	三、一六、九四一	一、六九、〇五〇	一、七八、三三〇	
受取手形	六、四一、八五八	七、八六、七三二	六、〇〇、二三三	二、六一、三四八	
株券賣却未收高			五、〇四、〇〇〇	五、〇四、〇〇〇	
債券價格較差	五、九四、五二〇	五、七四、二〇八	一、〇、五七四、六八〇	一、〇、八六、七七五	
金銀	一、八三、七二四	一、四九、〇〇一	一、〇、〇九、九七六	六、四、二九九	
本支店未達勘定	二、〇五、二八八	一、九、六九八			
當期損失金	五、九〇、四六六				
總計	三、四、六、六一九	二、五、〇、一四二、六〇八	二、四、八、三九、九三四	二、四、八、六六三、〇九五	
資本金	五、〇〇〇、〇〇〇	五、〇〇〇、〇〇〇	五、〇〇〇、〇〇〇	五、〇〇〇、〇〇〇	
貸付肥料	六、九二、九一〇	三、九二、六五三	四、八五、九八六	四、八一、一一一	
貸付物品	二、三六、五八〇				
開墾及灌漑工事費	四、七八、三三八				
植林費	一、四六、五五五				
地所費	一、六六、三〇一				
新築費	一、一六、三三〇				
興業費	一、三五、六一四				
假押金	三、二五、三四五	三、四二、四一八	三、〇七、七四五	二、八七、一七六	
特別預託金	三、四、二五九	三、一六、九四一	一、六九、〇五〇	一、七八、三三〇	
受取手形	六、四一、八五八	七、八六、七三二	六、〇〇、二三三	二、六一、三四八	
株券賣却未收高			五、〇四、〇〇〇	五、〇四、〇〇〇	
債券價格較差	五、九四、五二〇	五、七四、二〇八	一、〇、五七四、六八〇	一、〇、八六、七七五	
金銀	一、八三、七二四	一、四九、〇〇一	一、〇、〇九、九七六	六、四、二九九	
本支店未達勘定	二、〇五、二八八	一、九、六九八			
當期損失金	五、九〇、四六六				
總計	三、四、六、六一九	二、五、〇、一四二、六〇八	二、四、八、三九、九三四	二、四、八、六六三、〇九五	

科目	目	昭和二年三月末	昭和三年三月末	昭和四年三月末	昭和五年三月末
資本	五、〇〇〇、〇〇〇	五、〇〇〇、〇〇〇	五、〇〇〇、〇〇〇	五、〇〇〇、〇〇〇	五、〇〇〇、〇〇〇
貸付肥料	六、九二、九一〇	三、九二、六五三	四、八五、九八六	四、八一、一一一	
貸付物品	二、三六、五八〇				
開墾及灌漑工事費	四、七八、三三八				
植林費	一、四六、五五五				
地所費	一、六六、三〇一				
新築費	一、一六、三三〇				
興業費	一、三五、六一四				
假押金	三、二五、三四五	三、四二、四一八	三、〇七、七四五	二、八七、一七六	
特別預託金	三、四、二五九	三、一六、九四一	一、六九、〇五〇	一、七八、三三〇	
受取手形	六、四一、八五八	七、八六、七三二	六、〇〇、二三三	二、六一、三四八	
株券賣却未收高			五、〇四、〇〇〇	五、〇四、〇〇〇	
債券價格較差	五、九四、五二〇	五、七四、二〇八	一、〇、五七四、六八〇	一、〇、八六、七七五	
金銀	一、八三、七二四	一、四九、〇〇一	一、〇、〇九、九七六	六、四、二九九	
本支店未達勘定	二、〇五、二八八	一、九、六九八			
當期損失金	五、九〇、四六六				
總計	三、四、六、六一九	二、五、〇、一四二、六〇八	二、四、八、三九、九三四	二、四、八、六六三、〇九五	

鮮野遊券

島田

科	目	自昭和十五年四月至昭和二十年三月	自昭和二十年三月至昭和二十一年三月	自昭和二十一年三月至昭和二十二年三月	自昭和二十二年三月至昭和二十三年三月
内	総損金	三、八、九、三、七、九、二、二	一、七、二、九、四、五、九、九	一、七、一、二、一、一、七、七	一、一、九、三、一、二、二、一
	報酬及給料	八、〇、三、八、〇、一	九、五、九、八、八、三	一、〇、〇、六、九、五、四	七、七、七、七、四、八
	雑給	四、九、三、四、三、一	五、七、三、六、一、五	五、九、五、三、四、四	五、八、九、七、六、二
	旅費	二、三、六、六、八、九	二、〇、〇、四、九、七	二、八、四、九、二、一	二、一、一、〇、二、二
	諸費	一、〇、二、〇、四、三、九	一、〇、一、〇、八、八、一	一、一、四、六、七、四、〇	六、八、一、二、五、八
	修繕費	一、〇、一、九、三、一	九、四、二、一、二	七、九、〇、〇、一	七、〇、七、〇、八
	備置消耗品費	一、四、四、三、一、九	一、五、五、九、〇、五	一、五、八、一、六、五	一、一、〇、九、一、五

損失部

科	目	自昭和十五年四月至昭和二十年三月	自昭和二十年三月至昭和二十一年三月	自昭和二十一年三月至昭和二十二年三月	自昭和二十二年三月至昭和二十三年三月
内	総計	三、八、九、三、七、九、二、二	一、九、八、三、六、九、七、〇	一、九、四、二、五、七、〇、三	一、三、七、三、四、三、一、二
	貸付物品収入	二、〇、二、〇、四	九、一、六、八、三	八、三、九、九、七	八、九、一、〇、八
	年賦譲渡	二、八、七、五、五、二	八、二、五、五、九、三	七、八、三、三、四、九	五、三、二、二、八
	土地建物収入	六、〇、九、四、五	三、五、〇、四、八、三	四、二、一、四、三、四	二、七、七、六、五、三
	受託土地	一、二、六、八、三、二、〇、九	七、八、六、五、八、八	一、〇、一、四、七、五、〇	九、一、四、三、一、三
	改良事業収入	八、七、九、〇、三	九、二、七、七、五	七、九、八、九、三	七、八、四、〇、〇
	諸収入	三、五、九、三、八、三	四、七、一、四	三、七、二、三、七、一	三、七、五、五、二、六
	特殊事業収入	五、五、四、四、二、八、五	一、九、八、三、六、九、七、〇	一、九、四、二、五、七、〇、三	一、三、七、三、四、三、一、二
	前期繰越金	三、八、九、三、七、九、二、二	一、九、八、三、六、九、七、〇	一、九、四、二、五、七、〇、三	一、三、七、三、四、三、一、二
	当期損失金	三、八、九、三、七、九、二、二	一、九、八、三、六、九、七、〇	一、九、四、二、五、七、〇、三	一、三、七、三、四、三、一、二

(口) 損益計算書

利益部

科	目	自昭和十五年四月至昭和二十年三月	自昭和二十年三月至昭和二十一年三月	自昭和二十一年三月至昭和二十二年三月	自昭和二十二年三月至昭和二十三年三月
内	総益金	三、三、〇、三、三、二、五、三	一、九、八、三、三、二、五、五	一、九、〇、五、三、三、三、二	一、三、三、五、八、七、八、六
	貸付金利息	一、〇、一、八、七、五、五、一	九、七、七、六、三、四、二	九、一、五、九、〇、三、三	六、五、八、七、九、八、八
	株券及債券収入	一、三、七、四、六、一、二	一、四、一、〇、三、九、二	二、〇、九、三、三、三、七	七、二、二、七、〇、九
	預金利息	八、一、四、四、七、二	四、四、六、四、八、三	二、八、三、六、四、七	七、四、〇、一、一
	農業収入	四、七、七、六、七、八、一	五、六、五、三、三、五、二	四、七、二、八、五、三、七	三、七、九、一、五、八、九
	地所収入	五、三、五、二	二、九、一、二、一	八、四、一、八、六	五、四、三、三、四
	山林収入	一、四、六、六、三、五	三、五、九、五、四、八	三、二、一、六、九	二、三、六、四、一、三
	建物収入	一、四、六、六、三、五	三、五、九、五、四、八	三、二、一、六、九	二、三、六、四、一、三
	貸付肥料収入	一、四、六、六、三、五	三、五、九、五、四、八	三、二、一、六、九	二、三、六、四、一、三

科	目	自昭和二年三月末	昭和三年三月末	昭和四年三月末	昭和五年三月末
前期繰越金	計	三、五、九、三、八、四	四、七、一、四	三、七、二、三、七、一	三、七、五、五、二、六
当期利益金	計	一	二、五、三、七、五、六	一、九、四、三、一、五、五	一、四、二、七、五、〇、〇
総計	計	二、四、八、七、六、一、九、〇、三	二、五、〇、一、四、二、五、〇、八	二、四、八、三、三、九、九、三、四	二、四、八、六、六、二、〇、九、五

科目	自大正十五年四月 至昭和二年三月	自昭和二年四月 至三年三月	自昭和三年四月 至四年三月	自昭和四年四月 至五年三月
通及運搬費	八七、五三四	二七、九三五	三一四、六九四	一九五、二〇五
雜費	五七、八五一	六〇、四九三	八三四、二九三	四九、九六一
諸損	五九、一四三	七、八九七	四四三、九九四	一一四、八三二
仕払利息	一三、五〇、五五三	一、六、七〇、一八三	一、三、七、三、三六四	七、一四三、三六四
諸債却金	一、〇、八、三、五六一	八、九、五、七、一六	一、八、七、〇、〇、七、七	一、五、七、六、八、九、一
特別償却金	二、〇、八、三、四、〇、〇			
利益		二、五、四、二、三、七一	二、三、一、五、五、三、六	一、八、〇、三、〇、八、六
配当率		(年五分)	(年五分)	(年五分)
総計	三八九、三、九、二、二	一九、八、三、六、九、七、〇	一九、四、二、五、七、三、三	一、三、七、三、四、三、一、二

二 朝鮮産米増殖資金

(東洋拓殖債券ヲ引受ケ東拓ヨリ貸出)

現在額 一六、六、七、二、〇、〇、〇 円

(一) 融通ノ沿革

朝鮮總督府ハ帝國食糧問題解決ノ急務ナルニ鑑ミ産米増殖計畫ヲ樹テ大正十五年度ヨリ十二ケ年ヲ期シ(完成十四ケ年三十五万町歩ノ土地改良事業ヲ行フト共ニ百七十四万町歩ノ施肥及耕種法ノ改良ヲ行ヒ之ニヨリテ八百二十一万七千餘石ノ産米増收ヲ得ムトシ之カ事業資金總額三四、三、五、〇、〇、〇 円ノ内ニ二、四、二、五、〇、〇、〇 円ハ國庫補助金企業者自己調達資金及東拓殖銀ノ一般調達金等ニ依ルコトトシ残額一、九、〇、〇、〇、〇、〇 円ハ預金部ヨリ十四ケ年間ニ融通ヲ仰キタキ旨申請アリ預金部ニ於テハ数年ニ互ル繼續的融通ヲ豫約スルコト能ハサルモ大体ノ計畫トシテ本資金ニ年額八百五十万円程度ノ融通ヲ為スコトハ事情己ムヲ得サルモノト認ノ融通ノ事ニ決定シ既ニ大正十五年度以降昭和五年度迄合計三、〇、〇、〇、〇、〇 円

融通ヲ実行シタリ内一六、六七二、〇〇〇円ノ東拓債券ヲ前後十回ニ分チ引受ケ残額二、三三八、〇〇〇円ハ殖銀ヲ通シ融通セルモノニシテ東拓ニ對スル融通現況左ノ如シ

融通年月	東拓債券 回数	融通順序 及利率	償還期限	融通高	現在高	備考
大正十五年七月	第四十一回	五分一厘	昭和十五年七月	二、三三三、〇〇〇円	二、三三三、〇〇〇円	土地改良資金
同 九年九月	第四十二回	同	昭和十五年九月	一、三八四、〇〇〇	一、三八四、〇〇〇	農事改良資金
昭和二年六月	第四十九回	同	昭和十七年六月	三、〇〇〇、〇〇〇	三、〇〇〇、〇〇〇	土地改良資金
同	第五十回	同	同	四、〇〇〇、〇〇〇	四、〇〇〇、〇〇〇	農事改良資金
昭和三年六月	第五十五回	同	昭和十八年六月	四、〇〇〇、〇〇〇	四、〇〇〇、〇〇〇	土地改良資金
同	第五十六回	同	同	一、四〇〇、〇〇〇	一、四〇〇、〇〇〇	農事改良資金
昭和五年三月	第六十四回	同	昭和十九年三月	八四〇、〇〇〇	八四〇、〇〇〇	土地改良資金
同	第六十五回	同	同	四、五三三、〇〇〇	四、五三三、〇〇〇	農事改良資金
昭和五年六月	第六十七回	同	昭和二十年三月	三、三三三、〇〇〇	三、三三三、〇〇〇	土地改良資金
同	第六十八回	同	同	二、五八〇、〇〇〇	二、五八〇、〇〇〇	農事改良資金
計				一、六六七、〇〇〇	一、六六七、〇〇〇	

(二) 東拓ノ資金貸出状況 (昭和五年十月末現在)

(1) 土地改良資金

地方別	借入申込高	總貸出高	最近一ヶ年 貸出高	總償還高	最近一ヶ年 償還高	現在 口數	現在 貸出高
釜山	一、二〇五、〇〇〇円	九五九、〇〇〇円	三、四〇〇、〇〇〇円	三、三二七、七七円	一、一八八、四四円	二四	七三六、三三三円
大邱	一、三三九、九五	八五七、九五	一、三五〇、〇〇	一、〇〇五、五四	二七九、〇〇	一〇	一九六、二八一
太田	三、〇七五、五九九	二、八〇〇、四三	一、二四四、四〇	一、〇〇三、九三	二、〇三三、〇九	一〇	二、三三六、四七三
裡浦	一、二〇九、二〇〇	七五九、八四〇	七三〇、〇〇	三、〇九〇、六四三	—	四〇	四、五七七、七五八
木城	三、〇七三、三四二	二、九九七、七〇	五、四二二、〇〇	一、六八九、九三七	四、四三七、九五	三四	一、三〇七、七三三
京城	二、四〇一、二九九	二、四〇一、二九九	一、四〇〇、二八	二、二四八、四七七	二、一四四、二四九	一〇	二、五二八、二二
元山	一、八二一、二八八	一、五九七、九八五	五、五五三、五三	五、二八、三五〇	五、二〇六、七三	七〇	一、〇七九、七三五
沙里院	一、五三三、三三三	一、四四〇、五元六	六、四四〇、五元六	七、九八八、〇七	五、五八六、一六四	四三	六、四四七、二二九
平壤	四、八九三、三三二	四、五〇一、二八一	一、八七六、三三	三、三三三、三四	四、九九二	九七	四、四六八、八七
計	四、〇七九、二七七	三、八一八、〇五九	三、三三三、四七三	二、一九九、四九八	九、一九九、四三七	四三	三、一三三、一五一

備考 之ノ貸付主体別ニ分テ其現在貸出高水利組合三、四〇二、〇九九八、八八五円、個人営農者五、〇一〇、三三、二八円ナリ

(2) 農事改良資金

地方別	借入申込高	總貸出高	最近一ヶ年 貸出高	總償還高	最近一ヶ年 償還高	現在 口數	現在 貸出高
釜山	三、九一八、四三	三、九一八、四三	一、二七三、三三	二、〇二五、四九	八、一九七、九	一七	一、二九二、九四

地方別	借入申込高	總貸出高	最近一年貸出高	總償還高	最近一年償還高	現在口數	現在貸出高
大邱	一八七四、三〇〇	一八三四、五九六	五〇七、八〇〇	一、三〇〇、〇五〇	五七五、三九二	三五二	五〇三、九四二
木浦	一〇五六、四三二	一〇四七、四二二	四八八、一九八	五五九、五四七	三九六、二七二	二四三	四八七、八七四
裡田	三九五、〇七〇	三九五、〇七〇	一三八、九七〇	二三三、二〇一	七六、四〇一	三七	一〇二、九〇九
京城	九七五、八五四	九七五、八五四	二九八、六三六	六四五、三五三	二七四、五〇二	一九四	三三〇、五〇一
元山	三〇一、四三五	三〇一、一三三	一〇一、四三三	二一五、五〇一	七六、一七	七二	一四五、六三二
沙院	四〇九、八二六	四〇九、八二六	一一三、三三三	二九〇、〇七一	九七、〇一九	一五七	一一九、七五五
平壤	一五〇、八六一	一五〇、八六一	七五、七五	一四〇、七三七	一七、〇三一	八	一〇、三三四
計	三、五七六、〇五五	三、五七六、〇五五	八〇五、五三三	二、七五五、七九八	八〇三、八八八	三七三	八二一、〇七七
計	九、九二四、三三五	九、三三四、四九九	二、五〇八、六五二	六、三七三、三七二	二、三九九、三四一	一、五〇二	二、七六二、〇八八

備考
 之ヲ借入全体別ニ分テハ郡農倉會ニ七〇、九八八、九〇円、畜産組合一三七〇、三三八、五三五円
 個人一、三三八〇、二、三三〇、〇〇三円ナリ

(丙) 鮮銀關係

鮮銀關係

一教育銀行(現大連興信銀行)救済資金

現在額

(朝鮮銀行へ貸付ケ鮮銀)
ヨリ教育銀行へ貸付)

一、〇〇〇、〇〇〇、〇〇〇円

(一) 融通ノ沿革

在大連市教育銀行ノ破綻ハ全行力支那人ヨリ巨額ノ預リ
金ヲ受入レ居ル關係上支那人ノ在滿本邦金融機關ニ対ス
ル信用ニ影響スル所尠少ナラサルヲ以テ朝鮮銀行自ラ中
心トナリ全行救済ノ任ニ当ルコトトナリタルモ之カ資力
不充分ナルヲ以テ政府ヨリ低利資金壹百萬円ノ融通ヲ受
ケ別ニ鮮銀、東拓、満鉄等ヨリ百々十二萬円ノ新資金ヲ供給
シ以テ五ヶ年間ニ整理ヲ完了スルノ方針ヲ立テ大正十二
年二月右低利資金融通方朝鮮銀行總裁ヨリ願出アリ關東
長官ヨリモ同趣旨ノ照會アリタルヲ以テ事情已ハヲ得サ
ルモノトシテ之ヲ認メ今年三月貸付ヲ実行シタリ

63 其ノ後大正十四年八月朝鮮銀行整理ノ方針確立スルヤ全

行収益ノ増加ヲ図リ以テ其ノ整理ノ目的ヲ達成セムカ爲
 ニ本資金ノ利率低下及期限ノ延長ヲ認メタルモノニシテ
 其ノ融通現況左ノ如シ

融通年月	融通方法	融通順序及利率	償還期限	融通高	償還高	差引現在高	備
大正十四年三月貸付金	五五分	九分	九ヶ年	一〇〇〇、〇〇〇 円	一〇〇、〇〇〇 円	一〇〇、〇〇〇 円	朝鮮銀行ニ於テ教育 銀行ヨリ本利金額支拂 ラセタルトキ期限前ト スルモノトス
大正十四年六月	五分	五分	大正十四年九月	一〇〇、〇〇〇 円	一〇〇、〇〇〇 円	一〇〇、〇〇〇 円	延滞利息九二、〇〇五 円
大正十四年七月	二分五分	二分五分	昭和三十九年	一〇〇、〇〇〇 円	一〇〇、〇〇〇 円	一〇〇、〇〇〇 円	大正十四年十月三十日以降分

(二) 朝鮮銀行融通状況

資金用途	總貸出高	總償還高	貸出現在高	期限	担保	利率	備考
教育銀行 救済資金	一〇〇〇、〇〇〇 円	一〇〇、〇〇〇 円	一〇〇、〇〇〇 円	昭和三十九年 六月三十日	信用	二分五分	延滞利息九二、〇〇五 円 大正十四年十月三十日以降分

(三) 大連興信銀行ノ事業状況

(イ) 整理状況
 同行ハ整理計畫ニ基キ先ツ預金部融通金其ノ他ノ借入金

ニ依リ預金ノ拂戻ヲ爲シ休業当時ノ残高金百八十三萬五
 千円銀二十一萬二千円ナリシモ拂戻期限タル大正十五年
 三月一日ニハ金五十五萬八千四百二十二円銀九萬五百四
 十六円トナリ貸付金トノ相殺及鮮銀ヨリノ借入金ニ依リ
 同日之カ拂戻ヲ実行シタリ又貸出金ハ總額四百四十三萬
 円ナリシモ担保處分ニ依ル回收又ハ一部銷却等ヲ爲シ昭
 和五年十月末ニ於テ金三百二十七萬五千余円トナリシカ
 当初担保價格ヲ過六ニ見積リシモノアリ又其ノ後ノ値下
 リ等ノ爲メ整理案ニハ總貸出金中回收不能見込額ヲ七十
 七万七千円ト計上セシモ昭和五年六月末ノ調査ニ於テハ
 二百五十八万三千余円ニ上ルノ狀況ニシテ業績甚タ拳ヲ
 ス大正十四年下半期ヨリ僅少ノ純益ヲ得タリト虽モ其ノ
 以前ニ於テハ每期欠損續キニシテ一部債権者ヨリ借入金
 利率引下ケ又ハ債務免除ヲ受ケ辛ウシテ命脈ヲ保チ来

科目	昭元年 十二月末	昭和二年 六月末	昭和二年 十二月末	昭和三年 六月末	昭和三年 十二月末	昭和四年 六月末	昭和五年 六月末
資本金	50,000	50,000	50,000	50,000	50,000	50,000	50,000
法定積立金	35,000	35,000	35,000	35,000	35,000	35,000	35,000
未拂配当金	26	26	26	26	26	26	26
当座預金	8,337	7,505	21	21	21	21	21
特別当座預金	2,471	2,468	2,233	1,006	971	971	494

負債部

科目	昭元年 十二月末	昭和二年 六月末	昭和二年 十二月末	昭和三年 六月末	昭和三年 十二月末	昭和四年 六月末	昭和五年 六月末
他店勘定	2	2	2	2	2	2	2
社債	2,435	2,435	2,435	2,435	2,435	2,435	2,435
株式	5,800	1,040	1,240	9,760	9,760	7,830	7,843
荷爲替手形	332	332	332	332	290	319	5,746
假拂金	5,332	5,332	5,332	5,332	2,911	3,992	5,746
營業用建物	1,508	1,508	1,485	1,333	6,552	6,552	6,552
現金在高	1,333	875	225	16	5	5	5
前期繰越欠損金	1,333	7,975	4,377	4,377	4,377	1,699	1,699
当期欠損金	1,333	7,975	4,377	4,377	4,377	1,699	1,699
合計	26,490	45,228	43,680	42,357	42,993	44,339	38,873

レルカ昭和二年六月ニ至リ積立金ヲ以テ欠損金ノ一部ヲ
補填スルト共ニ爾後新預金及貸出業務ノ取扱ヲ見合ハス
コトトシ店舗ハ朝鮮銀行大連支店ニ移シ行員モ一人ヲ残
シ他ハ全部解傭シ以テ経費ノ大削減ヲ行ヒ専ラ固定貸付
金ノ回收ニ努メツツアルモ内容甚々不良ニシテ到底整理
遂行ノ見込ナキモノ如シ
(口)最近ニ於ケル貸借対照表

科目	昭元年 十二月末	昭和二年 六月末	昭和二年 十二月末	昭和三年 六月末	昭和三年 十二月末	昭和四年 六月末	昭和五年 六月末
拂込未済資本金	30,000	30,000	30,000	30,000	30,000	30,000	30,000
証書貸付	2,535	2,535	2,535	2,535	2,535	2,535	2,535
当座勘定借越	2,647	1,845	1,845	1,845	1,845	1,845	1,845
手形貸付	1,495	9,357	9,357	9,357	9,357	9,357	9,357
割引手形	2,397	1,337	1,337	1,337	1,337	1,337	1,337
預ケ金	2,471	2,468	2,233	1,006	971	971	494

科目	昭和九年		昭和十年		昭和十一年		昭和十二年		昭和十三年		昭和十四年		昭和十五年	
	上半期	下半期	上半期	下半期	上半期	下半期	上半期	下半期	上半期	下半期	上半期	下半期	上半期	下半期
利息	二八二七四	二八二七四	三二四〇七	一八七三九	一四二二九	一五二六	一〇八〇六	六三九八	一〇八〇六	一五二六	一〇八〇六	六三九八	一〇八〇六	六三九八
引料	一三三三	一三三三	一七八九	一三	三									
手数料	二五六〇	二五六〇	二七四二	二七六五	五三一	三〇一	六四	四九	七三〇	七三〇	四九	七三〇	七三〇	
給料	一〇五〇五	一〇五〇五	一〇五〇五	九	七〇六	七〇六	七〇六	七〇六	七〇六	七〇六	七〇六	七〇六	七〇六	七〇六
旅費	五八八	五八八	一〇五九	九	九	九	九	九	九	九	九	九	九	九
雑費	五三八八	五三八八	五〇二	七七八	九	七七八	九	七七八	九	七七八	九	七七八	九	七七八
管繕費	九六八	九六八	二	七五	九	七五	九	七五	九	七五	九	七五	九	七五

損失部

科目	昭和九年		昭和十年		昭和十一年		昭和十二年		昭和十三年		昭和十四年		昭和十五年	
	上半期	下半期	上半期	下半期	上半期	下半期	上半期	下半期	上半期	下半期	上半期	下半期	上半期	下半期
公債利息	四〇〇	四〇〇	三二二	三五五	三二〇	三二〇	三二〇	三二〇	三二〇	三二〇	三二〇	三二〇	三二〇	三二〇
株式配当金	九六五	九六五	一五二	三二〇	二二〇	二二〇	二二〇	二二〇	二二〇	二二〇	二二〇	二二〇	二二〇	二二〇
雑益	六六二	六六二	二九一	三七八	二二四	二二四	二二四	二二四	二二四	二二四	二二四	二二四	二二四	二二四
減債利余金	九二二	九二二	二七五	三七八	二二四	二二四	二二四	二二四	二二四	二二四	二二四	二二四	二二四	二二四
当期損失金	二〇〇	二〇〇	二七五	二四九	一八〇	七六	七六	七六	七六	七六	七六	七六	七六	七六
合計	二〇〇	二〇〇	二七五	二四九	一八〇	七六	七六	七六	七六	七六	七六	七六	七六	七六

(八) 損益計算書

科目	昭和九年		昭和十年		昭和十一年		昭和十二年		昭和十三年		昭和十四年		昭和十五年	
	上半期	下半期	上半期	下半期	上半期	下半期	上半期	下半期	上半期	下半期	上半期	下半期	上半期	下半期
利息	二四九三	二四九三	二五二五	一六二九	一〇九九	八六〇	八八七	九六八	九六八	九六八	九六八	九六八	九六八	九六八
引料	一七四三	一七四三	一〇九二	四三三	一六九	一六九	一六九	一六九	一六九	一六九	一六九	一六九	一六九	一六九

利益部

科目	昭和九年		昭和十年		昭和十一年		昭和十二年		昭和十三年		昭和十四年		昭和十五年	
	上半期	下半期	上半期	下半期	上半期	下半期	上半期	下半期	上半期	下半期	上半期	下半期	上半期	下半期
定期預金	二六二五五	二六二五五	一五七六九	一五四三三	一五三七七	一五三七七	一五三七七	一五三七七	一五三七七	一五三七七	一五三七七	一五三七七	一五三七七	一五三七七
通知預金	二〇〇	二〇〇	八〇〇〇	一一一三七	二七三六	二七三六	二七三六	二七三六	二七三六	二七三六	二七三六	二七三六	二七三六	二七三六
別段預金	二二四八	二二四八	五七六六	九七五三	九四八	九四八	九四八	九四八	九四八	九四八	九四八	九四八	九四八	九四八
諸借入金	三五五五〇	三五五五〇	三六七四五	三三三六三	三三三六三	三三三六三	三三三六三	三三三六三	三三三六三	三三三六三	三三三六三	三三三六三	三三三六三	三三三六三
当座勘定借越														
未拂利息	九三三五	九三三五	四一八三	二九三	五四〇	五七六	四七三	四七三	四七三	四七三	四七三	四七三	四七三	四七三
未経過引料	六五〇	六五〇	二五五	二九三	二九三	二九三	二九三	二九三	二九三	二九三	二九三	二九三	二九三	二九三
仮受金	七八〇	七八〇	二五五	二九三	二九三	二九三	二九三	二九三	二九三	二九三	二九三	二九三	二九三	二九三
当期純益金	五八二九	五八二九	一〇七七	一〇七七	一〇七七	一〇七七	一〇七七	一〇七七	一〇七七	一〇七七	一〇七七	一〇七七	一〇七七	一〇七七
合計	二六四三九	二六四三九	四五二二八	四三三〇	四三三〇	四三三〇	四三三〇	四三三〇	四三三〇	四三三〇	四三三〇	四三三〇	四三三〇	四三三〇

科目	昭和元年		昭和二年		昭和三年		昭和四年		昭和五年	
	上半期	下半期	上半期	下半期	上半期	下半期	上半期	下半期	上半期	下半期
雑損	11	11	52	29	22	73	46	11	31	19
有價証券評價損										
当期純益金	5,839	1,777	1,077	242	733	733	465	11	457	19
合計	5,839	1,777	2,154	261	2,966	744	511	11	476	38

二. 滿洲金融疏通資金

(朝鮮銀行、貸付ケ鮮銀ヨリ貸出)
現在額 二、〇〇〇、〇〇〇円

(一) 融通ノ沿革 (「東拓關係滿洲金融疏通資金部」参照)
朝鮮銀行融通ノ分ニ付テハ大正十四年八月朝鮮銀行整理ノ方針確立スルヤ同行收益ノ増加ヲ圖リ以テ其ノ整理ノ目的ヲ達成セシメンカ爲ニ利率ノ引下並ニ償還期限ノ延長ヲ実行セルモノニシテ其ノ融通現況左ノ如シ

融通年月	融通方法	融通順序及利率	償還期限	融通高	償還高	差引現在高	備考
大正十二年七月	貸付金	預金部ヨリ 鮮銀ヨリ	三ヶ年 (大正十四年改訂)	二、〇〇〇、〇〇〇円	〇円	二、〇〇〇、〇〇〇円	銀行ニ於テ本資金ノ元利全額ノ回收ヲ得タルトキ八期限前ト雖モ本貸付金ヲ償還スルコト
大正十四年九月		旧七分 大正十四年九月ヨリ	三ヶ年 (大正十四年改訂)	二、〇〇〇、〇〇〇円	〇円	二、〇〇〇、〇〇〇円	
昭和十五年六月三十日		八分五	三ヶ年 (大正十四年改訂)	二、〇〇〇、〇〇〇円	〇円	二、〇〇〇、〇〇〇円	

(二) 朝鮮銀行貸出状況

朝鮮銀行ハ右ノ預金部資金ニ自行資金ヲ加ヘテ貸出ヲ爲セルモノニシテ其ノ昭和五年十月末現在貸出總額二十二

口百三十九万六千八百七十五円ニシテ利息支拂ノ延滞六
十六万三千六百十七円ニ及ヘリ貸出金ノ用途別左ノ如シ

資金ノ用途別	總貸出高	最近一ヶ年 貸出高	總償還高	最近一ヶ年 償還高	現在 口數	現在 貸出高 額
製材業	一〇九四、六〇〇	〇	八八七、〇六二	一一一、五六二	四	二〇七、五三八
鐵工業	二二七、〇〇〇	〇	八三、一三三	一一六	四	一四三、八六八
釀造業	二九二、〇〇〇	〇	一八三、三七六	一一三、三〇〇	三	一〇八、六二四
窯業	一二五、五〇〇	〇	九七、八〇〇	六四、〇〇〇	二	二七、七〇〇
製織業	四〇三、〇五二	〇	四〇三、〇五二	〇	一	〇
採炭業	二〇二、〇〇〇	〇	一八五、八〇〇	一八、〇〇〇	一	一六、二〇〇
電燈業	一八一、〇〇〇	〇	一八一、〇〇〇	〇	一	〇
化學工業	一〇〇、〇〇〇	〇	六〇、〇〇〇	〇	二	四〇、〇〇〇
製粉業	一〇〇、〇〇〇	〇	四八、五八一	四八、五八一	一	五四、一八九
製油業	三四、〇〇〇	〇	二五、五〇〇	〇	一	八五、〇〇〇
製糖業	八〇、〇〇〇	〇	八〇、〇〇〇	〇	一	〇
製氷業	七〇、〇〇〇	〇	七〇、〇〇〇	〇	一	〇
肥料製造業	一四〇、〇〇〇	〇	二九、八〇〇	八七、〇〇〇	一	一一〇、二〇〇
土木業	二〇〇、〇〇〇	〇	二〇〇、〇〇〇	〇	一	〇

其 計	他				
三一六、八五〇	四七七、二〇〇	〇	二〇、一〇〇	六八、六二六	一、一五八、四六
		〇	三、三七五、一二七	三五八、九五五	一、三九六、八七五
				二二	

備考

一、此等貸付金ニ對スル担保ハ、工場財團不動産ヲ主ナルモ
ノトシ担保評價總額ハ百八十四万八千八百円ニ達セリ
二、一口ノ貸出高ハ最高四七、〇四八、〇〇〇円、最低二、〇〇〇円平均六三、
四九四円ナリ

三、朝鮮銀行業務改善並滞債整理資金 (朝鮮銀行(貸付))

現在額 五〇、〇〇〇、〇〇〇、〇〇〇円

(一) 融通ノ沿革

戦後経済界ノ変動ニ際シ朝鮮銀行モ其ノ営業ニ重大ナル影響ヲ蒙リ甚ナカラサル滞債ヲ生シタルヲ以テ同行ハ大正十一年八月株主總會ニ於テ業務整理案ヲ發表シ減配及経費節約ニ依リ毎年二百万円以上缺损ノ銷却ヲ行ヒ五ヶ年ニシテ整理ヲ完了スルノ案ヲ樹テタルモ其後経済界ノ情勢ハ愈沈衰ノ度ヲ加ヘタリシカ時恰モ関東大震災ノ突發スルアリ缺损額四千四百餘万円ニ達シ之カ銷却整理ヲ完了スルニハ相當長期ヲ要シ而モ其ノ間同行ノ資金ハ自ラ不足ヲ告ケ鮮滿其ノ他ニ於ケル同行本來ノ使命ヲ果ス能ハサルヲ慮リ大正十三年ニ至リ更ニ整理ノ方針ヲ樹テ行員ノ淘汰、支店監督方法ノ改善、整理部ノ特設、経費ノ節約等

ヲ行フト共ニ政府及日銀ノ援助ヲ仰キ低利資金ノ融通ヲ得之カ運用ニ依ル利益金ト相俟テ業務改善ノ目的ヲ達セシトシ同年二月政府ヨリ金五千万円貸下アリ度キ旨同行總裁ヨリ願出アリ同行ノ使命ニ鑑ミ己ムヲ得サルモノトシテ之カ融通ヲ認メ日本銀行ヨリモ同行ニ對シ千五百万円ヲ融通セリ

然ルニ其後財界ハ愈不況ノ度ヲ加ヘ殊ニ滿洲ニ在リテハ龍口銀行ヲ始メ數行ノ破綻アリテ同行融通資金ノ利率低下或ハ利拂猶豫ヲ餘儀ナクセラルルニ至リ又内地ニ於テモ高田商會ノ破綻ヲ始メ同行旧來ノ取引先中業態益々不良ニ赴クモノ多ク爲ニ同行ノ收益状態ハ著シク悪化シ曩ニ樹立セル整理案ノ遂行不可能ニ陥リタルヲ以テ大正十四年八月新ニ徹底的整理案ヲ樹テ減資減配積立金取崩經費ノ節約等ニ依リ十五ケ年ヲ期シ整理ヲ完了スルコトト

ナリ預金部ヨリ直接或ハ間接ニ同行ニ融通セル諸資金ト共ニ本資金ニ付テモ整理期間中利率ヲ年二分ニ引下ケ償還期限ヲ昭和十五年迄延長セラレタキ旨同行總裁ヨリ願出アリ事情己ムヲ得サルモノトシテ之ヲ承認セルモノニシテ其ノ融通現況左ノ如シ

融通年月	融通方法	融通順序及利率	償還期限	融通高	償還高	現在額	引備	考
全十三年四月	指定預金	五分	二年但九回迄繼續償還ヲ認ムルモ昭和十年ハ全部償還スルモノトス	一〇、〇〇〇、〇〇〇 円	一〇、〇〇〇、〇〇〇 円	一〇、〇〇〇、〇〇〇 円	一〇、〇〇〇、〇〇〇 円	八三丁四三、三三三預金部制度改正ニ當リ貸付金ノ形式ニ変更ノ爲借換
全 五月	全	全		一〇、〇〇〇、〇〇〇	一〇、〇〇〇、〇〇〇	一〇、〇〇〇、〇〇〇	一〇、〇〇〇、〇〇〇	
全 六月	全	全		三〇、〇〇〇、〇〇〇	三〇、〇〇〇、〇〇〇	三〇、〇〇〇、〇〇〇	三〇、〇〇〇、〇〇〇	
計				五〇、〇〇〇、〇〇〇	五〇、〇〇〇、〇〇〇	五〇、〇〇〇、〇〇〇	五〇、〇〇〇、〇〇〇	
全十四年三月	貸付金	五分	昭和八年十二月末 全十四年九月改訂 昭和十五年六月末	五〇、〇〇〇、〇〇〇	五〇、〇〇〇、〇〇〇	五〇、〇〇〇、〇〇〇	五〇、〇〇〇、〇〇〇	

(二)朝鮮銀行業務狀況

(1)整理狀況

70 同行ハ減資準備金取崩等ニ依リ缺損ノ銷却ヲ爲シ又預金

部融通金日本銀行借入金ノ利下及日本銀行ヨリノ新規借入等ニ依リ決算不足ノ補填ヲ爲シ以テ大整理計畫ノ実行ヲ爲シ來リタルカ財界益不況ノ爲其ノ成績思ハシカラス整理第一期タル大正十四年下半期ニ於テ六十三万一千餘円同第二期ニ於テ七十六万八千餘円同第三期ニ於テ七十七万五千餘円ノ純益ヲ得タルニ過キスシテ年五分ノ株主配當ハ之ヲ行ヒタルモ整理第四期タル昭和二年上半期ハ財界ノ恐慌ニ遭遇セル爲純益金六十八万三千餘円ニ減少シ株主配當モ亦一分ヲ減シ年四分トセリ以後純益金漸増シ整理第八期タル昭和四年上半期以降每期九十万円以上ヲ擧ケタルモ株主配當ハ之ヲ年四分ニ止メタル結果五年上期決算上ノ積立金八百九十万円トナリ四年下期及五年上期ニ於ケル債權有價証券其他ノ銷却二百四十三万六千円ニ達セリ

(四)最近ニ於ケル貸借對照表

資産ノ部

科目	昭和二年		昭和三年		昭和四年		昭和五年	
	六月末	十二月末	六月末	十二月末	六月末	十二月末	六月末	十二月末
拵込未済資本金	一五、〇〇〇、〇〇〇	一五、〇〇〇、〇〇〇	一五、〇〇〇、〇〇〇	一五、〇〇〇、〇〇〇	一五、〇〇〇、〇〇〇	一五、〇〇〇、〇〇〇	一五、〇〇〇、〇〇〇	一五、〇〇〇、〇〇〇
別途貸	四七、二〇二、五七七	四七、二〇二、五七七	四七、二〇二、五七七	四七、二〇二、五七七	四七、二〇二、五七七	四七、二〇二、五七七	四七、二〇二、五七七	四七、二〇二、五七七
証書貸	三三、六六五、八一	三三、〇〇三、三〇二	三三、五五三、三三七	三三、一九一、一五	三三、五八五、五五	三三、一九二、八〇	三三、六三三、七六	三三、六三三、七六
手形貸	八七、八五七、七六	一七、三三五、五三四	六六、三二四、九二七	一九、八九五、七九九	一九、三二八、〇〇	二〇、七五四、八九五	一九、三二八、〇〇	一九、三二八、〇〇
當座貸越	九、〇八九、九三	一〇、三三九、三九一	六、三三三、三八	八、三九六、三三七	六、四四〇、三五七	八、七四九、八一	六、四四〇、三五七	八、四二一、七三四
急替當座貸	一	二〇、二〇〇	一〇、五六三	二九、九二二	一三、四〇五	六、二一八、五	三三、〇三三	三三、〇三三
割引手形	二九、七六六、六六	二七、八九八、一四五	二四、五四〇、一五七	一一、四四一、五三三	二一、〇五八、〇三	一一、〇五五、三三八	一三、〇三三、三八	一三、〇三三、三八
荷爲替手形	一一、九一五、三一	一六、九六三、九五	九、四七五、一三二	一七、三三三、五二	八、五七〇、三五四	一三、二〇五、五三〇	四、九四四、八八	四、九四四、八八
コールローン	二、〇〇〇、〇〇〇	一	一〇、七〇〇、〇〇〇	一	一	一	四、〇〇〇、〇〇〇	一
預ケ金	五、四六一、九一八	六、三八六、〇四七	九、五二五、五八四	五、〇九七、七四	七、三三九、五三三	九、八〇八、二〇五	七、五二四、四八三	七、五二四、四八三
假拂金	二、五七三、九八	一、八二五、〇五	二、二五七、二九	二、二五五、八	二、七六三、七七	一、〇八八、八七五	一、〇三三、四八九	一、〇三三、四八九
買爲替	一一、三四六、〇二	五、七三三、七四二	二、三三九、四六九	八、〇七一、五二八	一、二七九、一三二	一、五〇四、八〇〇	一、四四九、三三九	一、四四九、三三九
利付爲替手形	五、五八九、一四〇	四、三三三、八三三	三、八二二、九三〇	二、六三三、九三二	三、三三三、一三三	一、六八三、二二〇	二、三三三、一三三	二、三三三、一三三
他店へ貸	三、二七〇、〇〇〇	一、五五三、一〇四	一、二一八、八八二	一、八八二、六六一	一、三二四、二二〇	一、七七四、七九四	一、〇八三、六三三	一、〇八三、六三三
本支店手達書定	一	一	一	一	一	一	一	一
支拂承諾見返	一八、五二二、四〇〇	一六、二〇九、〇四二	八、三七七、七九七	一〇、三七七、八七六	七、六四六、四七三	一一、五二二、八七	七、一五四、三六一	七、一五四、三六一

科目	昭和五年		昭和四年		昭和三年		昭和二年		昭和元年	
	六月末	十二月末	六月末	十二月末	六月末	十二月末	六月末	十二月末	六月末	十二月末
有價証券	一〇、四一〇、一七八	九、四三三、七二五	九、〇二一、一四六	一〇、九三三、四〇五	二〇、四〇四、八二六	二〇、四〇四、八二六	二〇、四〇四、八二六	二〇、四〇四、八二六	二〇、四〇四、八二六	二〇、四〇四、八二六
土地建物什器	一一、四四二、二七五	一一、四四二、二七五	一一、四四二、二七五	一一、四四二、二七五	一一、四四二、二七五	一一、四四二、二七五	一一、四四二、二七五	一一、四四二、二七五	一一、四四二、二七五	一一、四四二、二七五
地金銀	一五、八四七、九三七	一五、八四七、九三七	一五、八四七、九三七	一五、八四七、九三七	一五、八四七、九三七	一五、八四七、九三七	一五、八四七、九三七	一五、八四七、九三七	一五、八四七、九三七	一五、八四七、九三七
外國貨幣	三、七〇、六八	三、七〇、六八	三、七〇、六八	三、七〇、六八	三、七〇、六八	三、七〇、六八	三、七〇、六八	三、七〇、六八	三、七〇、六八	三、七〇、六八
現金在高	二九、五三七、〇七二	四七、七〇、二二七	四九、三二九、五一一	七、八四四、三三三	四三、三三八、四〇六	五七、一四一、三六八	四三、三三八、四〇六	五七、一四一、三六八	二五、四〇、一四二	二五、四〇、一四二
計	五三、六九八、一〇〇	五三、七三九、九四六	四九、五九三、五五九	五五、九三九、三二一	五二、〇八四、四〇五	五二、〇八四、四〇五	五二、〇八四、四〇五	五二、〇八四、四〇五	五二、〇八四、四〇五	五二、〇八四、四〇五

負債部

科目	昭和五年		昭和四年		昭和三年		昭和二年		昭和元年	
	六月末	十二月末	六月末	十二月末	六月末	十二月末	六月末	十二月末	六月末	十二月末
資本金	四〇、〇〇〇、〇〇〇	四〇、〇〇〇、〇〇〇	四〇、〇〇〇、〇〇〇	四〇、〇〇〇、〇〇〇	四〇、〇〇〇、〇〇〇	四〇、〇〇〇、〇〇〇	四〇、〇〇〇、〇〇〇	四〇、〇〇〇、〇〇〇	四〇、〇〇〇、〇〇〇	四〇、〇〇〇、〇〇〇
諸積立金	九、一〇〇、〇〇〇	九、一〇〇、〇〇〇	九、一〇〇、〇〇〇	九、一〇〇、〇〇〇	九、一〇〇、〇〇〇	九、一〇〇、〇〇〇	九、一〇〇、〇〇〇	九、一〇〇、〇〇〇	九、一〇〇、〇〇〇	九、一〇〇、〇〇〇
銀行券	八、九三三、七四三	一三、四八三、八七三	一〇、二六八、八〇九	一三、三七八、五〇二	九、八七八、二九四	二、八七〇、二九四	一〇、九四三、一八五	一三、九四八、〇五二	一〇、九四三、一八五	一三、九四八、〇五二
仕拂手形	一	一	一	一	一	一	一	一	一	一
諸預り金	一九、四六五、八四〇	一九、七七一、二七五	一六、三九三、三四七	一四、九一九、四四五	一四、九四三、一八五	一三、九四八、〇五二	一四、九四三、一八五	一三、九四八、〇五二	一四、九四三、一八五	一三、九四八、〇五二
別途貸見返	一	一	一	一	一	一	一	一	一	一
政府貸下金	七〇、三〇〇、〇〇〇	七三、四二〇、五八二	七二、四二〇、五八二	七〇、三〇〇、〇〇〇	七〇、三〇〇、〇〇〇	七〇、三〇〇、〇〇〇	七〇、三〇〇、〇〇〇	七〇、三〇〇、〇〇〇	七〇、三〇〇、〇〇〇	七〇、三〇〇、〇〇〇
借入金	七三、七六七、七二六	五三、〇七〇、八八六	九三、四五三、九六二	一六、九八八、九一五	二九、三三四、七四二	三三、四九四、七三三	三三、四九四、七三三	三三、四九四、七三三	三三、四九四、七三三	三三、四九四、七三三

同損益計算書

利益部

科目	昭和五年		昭和四年		昭和三年		昭和二年		昭和元年	
	上半期	下半年	上半期	下半年	上半期	下半年	上半期	下半年	上半期	下半年
再割引手形	一、六三三、三三九	二、四七三、七三三	六、九七〇、九	三、〇〇一、七二八	八、五〇五、五三〇	六、〇〇一、七二八	五、〇〇〇、〇〇〇	六、〇〇一、七二八	一、〇四七、五九八	三、三三〇、〇〇〇
コールマネー	一、五四〇、〇〇〇	二、〇〇〇、〇〇〇	一、〇〇〇、〇〇〇	九、七四八、九	一、〇〇〇、〇〇〇	一、〇〇〇、〇〇〇	一、〇〇〇、〇〇〇	一、〇〇〇、〇〇〇	一、〇〇〇、〇〇〇	一、〇〇〇、〇〇〇
賣為替	二、〇七四、八	八、四八八、八	八、〇〇七、	九、七四八、九	一、〇〇〇、〇〇〇	一、〇〇〇、〇〇〇	一、〇〇〇、〇〇〇	一、〇〇〇、〇〇〇	一、〇〇〇、〇〇〇	一、〇〇〇、〇〇〇
他店ヨリ借	五、九三三、二三六	五、七五〇、二二	五、九三三、二三六	六、四一四、四一	五、七三三、四七九	五、七三三、四七九	五、七三三、四七九	五、七三三、四七九	五、七三三、四七九	五、七三三、四七九
本支店未達勘定	一、三〇、九九九	四、三三三、七九二	三、四四八、七〇九	一、七五五、五七四	一、七五五、五七四	一、七五五、五七四	一、七五五、五七四	一、七五五、五七四	一、七五五、五七四	一、七五五、五七四
未拂送金為替	一	一	一	一	一	一	一	一	一	一
仕拂承諾	一、八五三、四〇〇	一、六二〇、九〇二	八、三七七、七九七	一〇、三七七、八七〇	七、七四六、四七三	一、五五三、〇八七	一、五五三、〇八七	一、五五三、〇八七	七、一五四、三三二	三、〇七六、八〇七
預り有價証券	一〇、三〇〇、七三三	五、九〇四、二一〇	三、四〇五、五九三	九、九二一、八八	一、三三三、七二八	一、三三三、七二八	一、三三三、七二八	一、三三三、七二八	一、三三三、七二八	一、三三三、七二八
未拂配當金	一、三八、一九六	一、四〇、九七五	一、四〇、九七五	一、二九、三三三	一、三三三、七二八	一、三三三、七二八	一、三三三、七二八	一、三三三、七二八	一、三三三、七二八	一、三三三、七二八
假受金	一、四九六、八五九	八、九一九、三〇	二、五二一、三六九	三、〇四一、七三七	三、〇四一、七三七	三、〇四一、七三七	三、〇四一、七三七	三、〇四一、七三七	三、〇四一、七三七	三、〇四一、七三七
前期繰越金	一〇、〇八四、四	一、七四一、二四	二、三三〇、四八	三、三三三、七二八	一、九八、二七〇	一、九八、二七〇	一、九八、二七〇	一、九八、二七〇	一、九八、二七〇	一、九八、二七〇
当期純益金	六、八三三、二七九	六、九八八、九三三	七、三三四、三〇	八、五〇九、九三三	九、三三三、三三三	九、三三三、三三三	九、三三三、三三三	九、三三三、三三三	九、三三三、三三三	九、三三三、三三三
計	五三、九八〇、一〇〇	五三、七三九、九四六	四九、五九三、五五九	五五、九三九、三二一	五二、〇八四、四〇五	五二、〇八四、四〇五	五二、〇八四、四〇五	五二、〇八四、四〇五	五二、〇八四、四〇五	五二、〇八四、四〇五

科目	昭和五年		昭和四年		昭和三年		昭和二年		昭和元年	
	上半期	下半年	上半期	下半年	上半期	下半年	上半期	下半年	上半期	下半年
利息	四、二〇、四七九	三、九三三、三八	四、五二七、九六	五、五三三、八九	四、五二七、九六	四、五二七、九六	四、五二七、九六	四、五二七、九六	三、三三、九四九	三、三三、九四九

科 目	昭 和		三 年		昭 和		四 年		昭 和	
	上 半 期	下 半 期	上 半 期	下 半 期	上 半 期	下 半 期	上 半 期	下 半 期	上 半 期	下 半 期
有價証券買賣損	一三三、五三〇	一四九、〇九六	四八九、九四〇	一三四、〇三三	一五三、〇六八	一三三、〇〇〇	一四三、四九〇	一四八、八八八	一三三、〇〇〇	一四三、四九〇
給料	八三九、九七	八五〇、三九七	八三四、五八三	七三三、〇八四	六八七、二一九	六八七、二一九	六八七、二一九	六八七、二一九	六八七、二一九	六八七、二一九
外國貨幣損	一〇	二二、〇六一	三	一〇	一〇	一〇	一〇	一〇	一〇	一〇
旅費	一〇	七八九、三	一〇	八四、一七〇	一〇	一〇	一〇	一〇	一〇	一〇
諸稅	一〇	一三七、五八三	一〇	一〇、〇〇〇	一〇	一〇	一〇	一〇	一〇	一〇
營業費	一〇	二五、〇七九	一〇	三、四九八	一〇	一〇	一〇	一〇	一〇	一〇
營業費	一〇	一、一五、五三五	一〇	一、五七、七〇〇	一〇	一〇	一〇	一〇	一〇	一〇
雜損	一〇	三、七、九五	一〇	九、〇、八八〇	一〇	一〇	一〇	一〇	一〇	一〇
有價証券價格銷却	一〇	一〇	一〇	一〇	一〇	一〇	一〇	一〇	一〇	一〇
債權銷却	一〇	一〇	一〇	一〇	一〇	一〇	一〇	一〇	一〇	一〇
建物什器價格銷却	一〇	一〇	一〇	一〇	一〇	一〇	一〇	一〇	一〇	一〇
利益	七、四、一三四	八、三、四八	九、九、七三	一、三、八七〇	一、三、八七〇	一、三、八七〇	一、三、八七〇	一、三、八七〇	一、三、八七〇	一、三、八七〇
計	一三、三、七、八四	一三、三、八、七四	一三、八、一、六八	一四、八、七、一四	一三、八、一、六八	一三、八、一、六八	一三、八、一、六八	一三、八、一、六八	一三、八、一、六八	一三、八、一、六八

科 目	昭 和		三 年		昭 和		四 年		昭 和	
	上 半 期	下 半 期	上 半 期	下 半 期	上 半 期	下 半 期	上 半 期	下 半 期	上 半 期	下 半 期
有價証券利息及配当金	二、〇、四、七	二、一、九、七、四二	三、六、八、五、八	三、三、六、五、四八	三、〇、〇、一、七、五二	三、〇、〇、一、七、五二	三、〇、〇、一、七、五二	三、〇、〇、一、七、五二	三、〇、〇、一、七、五二	三、〇、〇、一、七、五二
有價証券買賣及償還益	一、三、三、五、八	一、三、三、五、八	一、三、三、五、八	一、三、三、五、八	一、三、三、五、八	一、三、三、五、八	一、三、三、五、八	一、三、三、五、八	一、三、三、五、八	一、三、三、五、八
外國為替益	九、四、八、八、二	八、三、八、四、九	四、九、四、一、七	五、三、三、三、二	七、九、九、五、二	七、九、九、五、二	七、九、九、五、二	七、九、九、五、二	七、九、九、五、二	七、九、九、五、二
地金銀益	一〇	一〇	一〇	一〇	一〇	一〇	一〇	一〇	一〇	一〇
外國貨幣益	四、七、三	八、九、三	四、七、三	四、八、二、七	四、七、三	四、七、三	四、七、三	四、七、三	四、七、三	四、七、三
雜益	八、〇、四、四	一、五、七、一、八	一、一、八、〇、九	二、二、七、〇、七	七、四、一、九、〇	七、四、一、九、〇	七、四、一、九、〇	七、四、一、九、〇	七、四、一、九、〇	七、四、一、九、〇
前期繰越金	一、〇、〇、八、四	一、七、四、三、四	二、三、三、〇、八	三、三、七、三、四	三、九、九、二、七	三、九、九、二、七	三、九、九、二、七	三、九、九、二、七	三、九、九、二、七	三、九、九、二、七
計	一三、三、七、八、四	一三、三、八、七、四	一三、八、一、六、八	一四、八、七、一、四	一三、八、一、六、八	一三、八、一、六、八	一三、八、一、六、八	一三、八、一、六、八	一三、八、一、六、八	一三、八、一、六、八

損失部

利率ノ低減ヲ要スルモノアリテ朝鮮銀行ハ右政府借入金ノ償還資金ヲ調達シ得サルノミナラス右借入金ニ對スル利息ノ負担ニモ苦痛ヲ感シ居ルヲ以テ本資金ノ期限延長並ニ利率ノ低減方願出アリ同行ノ実情ニ鑑ミ承認ノ不得已モノト認メタルモ同行ニ付テハ相當ノ時期ニ於テ其ノ根本的整理ヲ爲ス必要アルヲ以テ或ハ本資金融通ノ條件ニ変更ヲ加フルノ必要ヲ生スルマモ計ラレサルニ付差當リ期限一ケ年ノ延長並ニ利率一分引下ケヲ認ムル事トシ同年六月興業債券ノ借換ヲ行ヒタルモ投資ノ回收依然容易ナラサルヲ以テ大正十三年四月期限ヲ更ニ二ケ年延長スルコトトシ興業債券ノ借換ヲ行ヒタリ然ルニ同行ハ大正九年財界ノ變動並同十二年大震災ノ影響ヲ受ケ事業資金ハ殆ト固定シ營業狀態極メテ不良トナリシ爲低資ノ融通ヲ爲シ銳意業務ノ刷新ヲ断行セシメタル

モ久シキニ互リ財界不振ノ結果遂ニ大正十四年八月徹底的整理案ヲ確立スルニ至リ本資金貸付條件モ特ニ緩和スルト同時ニ鮮銀直接貸ニ変更スルコトニ決定シ九月十七日之カ実行ヲ爲シタルモノニシテ其ノ現況左ノ如シ

融通年月	興業債券 融通形式	融通順序及利率	償還期限	融通高	償還高	差引現在高備	考
大正七年四月	第四十一回	六分六厘二厘	大正十二年四月	一〇、〇〇〇、〇〇〇円	一〇、〇〇〇、〇〇〇円	〇円	大正十二年六月借換
十二年六月	第七十七回	五分五厘二厘	十三年四月	一〇、〇〇〇、〇〇〇	一〇、〇〇〇、〇〇〇	〇	大正十三年四月借換
十三年四月	第九十一回	五分五厘	十四年五月	一〇、〇〇〇、〇〇〇	一〇、〇〇〇、〇〇〇	〇	大正十四年九月借換
十四年九月	貸付金	二分	昭和十五年六月	一〇、〇〇〇、〇〇〇	一〇、〇〇〇、〇〇〇	〇	本資金貸出先ニ関スル制限ヲ撤廃セリ

(二) 朝鮮銀行・貸出状況

本資金ノ貸出額ハ昭和五年十月末日現在ニ於テ六二〇四、二四六、八三五円ニ及ヒ元利ノ回收成績甚ク不良ニシテ利拂ノ延滞三、三五二、六五一円ニ及ヘリ貸出金ノ地方別及用途別左ノ如シ

製鐵

(其ノ二) 地方別貸出表

地方別	總貸出高	最近二年貸出高	總償還高	最近二年償還高	現在貸出高
大連	三、四三三、三三三 _円	▽ _円	二、三六九、七七四 _円	二、四四、八二八 _円	一、〇六三、五二九 _円
旅順	三、一三六、六〇〇	▽	一九六、七六一	三五、〇八七	一一五、八三九
安東	二、五〇四、四六一	▽	二、〇〇五、九三二	二、〇五、二四四	四九八、五二九
營口	一、三三八、〇九五	▽	四九〇、五七二	八三、〇六一	七八九、五二三
遼陽	一、二七八、〇〇〇	▽	一、三三八、四二四	一六〇	三九、五七六
奉天	九七一、〇〇〇	▽	一四一、四九五	二二〇	八二九、五〇五
鐵嶺	二、二〇三、四八八	▽	二、〇四三、三三一	九、三六四	一六一、一二七
開原	三、五三三、〇〇〇	▽	一一〇、一三八	三	二四二、八六一
四平街	四、三二八、〇〇〇	▽	二八、一〇〇	四、〇四五	一四、七〇〇
長春	四、六三三、四〇六	▽	三七五、九四五	一九五五	八七、四六一
哈爾濱	一、六二八、八二九	▽	一一二、四六四	二、三七一四	四、四一八四
吉林	一、〇〇〇、〇〇〇	▽	一、〇〇〇、〇〇〇	六	四、四一八四
鄭家屯	二、六〇〇、〇〇〇	▽	二六〇、〇〇〇	一	▽
計	一、四、五〇六、九四二	▽	一、〇、二六〇、一〇七	六、七、五七八	四、二四六、八三五

(其ノ三) 用途別貸出表

資金ノ用途別	總貸出高	最近二年貸出高	總償還高	最近二年償還高	現在貸出高
工業資金	一、三六六、八七四 _円	▽ _円	八七九、七八九 _円	四六三、二九三 _円	三、八七〇、八八〇 _円
農業資金	七二二、三〇〇	▽	五三六、三三三	三一、八八〇	一七五、九一七
雜資金	一、一三五、八六八	▽	九二五、八三三	一一三、四〇五	二、〇〇〇、三三八
計	一、四、五〇六、九四二	▽	一、〇、二六〇、一〇七	六、〇七、五七八	四、二四六、八三五

備考

一、本貸付金ニ対スル担保ハ不動産第一位ヲ占メ工場財團、有價証券、機械等之ニ次ク其評價總額ハ一、二四一、二七三_円ニ達セリ

二、本資金ノ一口貸付高ハ最高七九七、〇〇〇_円、平均六八、四九七_円、最低五、〇五〇_円ナリ

後十ヶ年間延期方同社ヨリ願出アリ右ノ延期ハ長キニ失スルヲ以テ差當リ一ヶ年ノ延長ヲ認メ其ノ間ニ適當ナル整理方針並償還計畫ヲ講セシムルコトトシ同年四月興業債券ノ借換ヲ行ヒタリシカ其ノ後財界依然不況ヲ持續シ白露実業會社ノ營業狀態ハ極メテ窮況ニ陥リ本資金ノ回收ハ到底見込ナキニ至リタルノミナラス朝鮮銀行亦資金狀態逼迫シテ整理ノ必要アリ白露実業ノ整理ハ朝鮮銀行ノ整理ト密接不可離ノ關係ニアリテ同行整理ノ進行如何ニ依リ或ハ本資金融通條件ニ変更ヲ加フルノ必要生スルヤモ計ラレサルニ付差當リ期限ヲ六ヶ月延長スルコトトシ大正十四年三月之カ借換ヲ実行セリ次テ大正十四年八月朝鮮銀行ノ根本的整理案確立スルマ預金部ノ同行ニ対スル融通金ノ條件ヲ緩和スルニ當リ本資金ハ朝鮮銀行ヘ直接貸ト爲シ貸付利率ヲ二分ニ引下ケ期限ヲ今後十五

ヶ年延長スルコトトシ九月十七日之カ実行ヲ爲シタルモ
ノニシテ其ノ現況左ノ如シ

融通年月	興業債券別 スハ融通形式	融通順 序及利率	預金部 ヨリ	興銀 ヨリ	鮮銀 ヨリ	償還期限	融通高	償還高	現在高	引備	考
大正八年三月	第四十五回	五分	五分四厘	五分四厘	五分四厘	大正十三年四月	六〇〇,〇〇〇 円	六〇〇,〇〇〇 円	六〇〇,〇〇〇 円	〇 円	大正十三年四月借換
大正十三年四月	第九十回	五分	五分四厘	五分四厘	五分四厘	大正十四年三月	六〇〇,〇〇〇 円	六〇〇,〇〇〇 円	六〇〇,〇〇〇 円	〇 円	大正十四年四月借換
大正十四年四月	第九十八回	五分	五分四厘	五分四厘	五分四厘	大正十四年九月	六〇〇,〇〇〇 円	六〇〇,〇〇〇 円	六〇〇,〇〇〇 円	〇 円	大正十四年九月借換
大正十四年九月	貸付金	二分	五分四厘	五分四厘	五分四厘	昭和十五年六月	六〇〇,〇〇〇 円	六〇〇,〇〇〇 円	六〇〇,〇〇〇 円	六〇〇,〇〇〇 円	期限前ト雖モ白露実業會社ヨリ元利金額ヲ支払アリタルトモ返還セシムルモノトス

(二) 朝鮮銀行ノ貸出狀況

資金用途	貸出高	償還高	償出現在高	期	限	利	率	担	保	備	考
對露貿易業 者救済資金	六,〇〇〇,〇〇〇 円	〇 円	六,〇〇〇,〇〇〇 円	要 永 拂	五分四厘	但白露実業ノ利益ヲ 引込ニシテ利息ヲ 停止	信 用	延滞利息 八一〇,〇〇〇 円 (自大正十二年三月 至大正十四年九月)			

78 (三) 白露実業會社ノ營業成績
(1) 白露実業會社ノ現況

會社ハ對露貿易未決済債權者ニ對スル貸付ヲ始メトシ主
 トシテ對露貿易關係企業者ニ對スル貸付又ハ保証ヲ爲シ
 タル以外西比利亞經濟援助事業ニ又努カスル所アリタル
 カ露國政情ノ混乱貨幣制度ノ改革等ニ禍セラレ事業ノ進
 行豫期ノ如クナラサリシヲ以テ姑ク對露通商以外ニ活路
 ヲ得ントシ大正十年ヨリ米國材ノ輸入ヲ開始シ一時相當
 収益ヲ擧クルヲ得タルモ其後木材相場ノ激落等ニ依リ虧
 カラサル打撃ヲ蒙リ一方ニ於テ各種企業ニ投資シタル資
 金ハ殆ト全部固定シテ多額ノ缺損ヲ内部ニ包藏スルニ至
 リ大正十三年七月以來固有ノ業務ハ殆ト中止シ專ラ整理
 事務ニ從事セシモ昭和三年九月ニ至リ新夕ニ三益興業株
 式會社(資本金壹百圓四分一拂込済)ヲ創設シ同社員ヲシテ債權取立
 以外ノ本社事務ヲ相當セシムルト共ニ將來新會社ノ活動
 ニヨリ本々ケタル利益ニ依ル株式利益配當金ヲ以テ本社ヲ

潤シ徐ニ回復ノ機運ヲ俟テツツアリ
 (回)最近ニ於ケル貸借對照表

資産ノ部

科	目	昭和二年十月末	昭和三年五月末	昭和三年十月末	昭和四年五月末	昭和四年十月末	昭和五年五月末
未拂込株金		六七五、〇〇〇	六七五、〇〇〇	六七五、〇〇〇	六七五、〇〇〇	六七五、〇〇〇	六七五、〇〇〇
土地家屋及什器		五四九、四四六	五四九、四三八	一五一八	一五一八	一五一八	一六八
有價証券		四四七、七四三	四四七、七四三	四四七、七四三	四四七、七四三	四四七、七四三	四四七、七四三
政府命令貸出金		一四二、七五〇	一四二、七五〇	一四二、七五〇	一四二、七五〇	一四二、七五〇	一四二、七五〇
商標		一、二四、四七一	二八、五二三	二八、五二三	二八、五二三	二八、五二三	二八、五二三
得意先勘定		五五、六六八	四、五二、二四八	四、五二、二四八	四、五二、二四八	四、五二、二四八	四、五二、二四八
受取手形		一九三、三三〇	一、三〇、一四二	一、三〇、一四二	一、三〇、一四二	一、三〇、一四二	一、三〇、一四二
引合手形		四、八三三	三、八、六六五	三、八、六六五	三、八、六六五	三、八、六六五	三、八、六六五
取立手形		六、八三九、二〇六	六、八四一、一三二	六、八二〇、七七一	六、八二〇、八〇八	六、八二〇、九九五	六、八一〇、〇八六
保証見返勘定		一、四四、五〇七	一、四四、五〇七	一、三二、五〇七	一、三二、五〇七	一、三二、五〇七	一、三二、五〇七
投資勘定		二、七二、九一四	二、四九、七九一	二、七四、〇六五	二、七四、〇六五	二、七四、〇六五	二、七四、〇六五
企業勘定		二、四三、三九二	二、四三、三三〇	二、三三、一三一	二、三三、一八七	二、三三、一八七	二、三三、一八七
証書貸勘定		二、七二、二一〇	三、〇九、五五〇	二、〇〇、二一〇	二、三三、一八七	二、三三、一八七	二、三三、一八七

損失部

科目	昭和二年		昭和三年		昭和四年		昭和五年	
	上半期	下半期	上半期	下半期	上半期	下半期	上半期	下半期
利息	四九七五	二七二二	二五八	三三三	三三三	三三三	三三三	三三三
保証料	四一七	一	一	一	一	一	一	一
支店益金	一	一	一	一	一	一	一	一
雑収	一一一七	二八七三	三三三	七三三	一	一	一	一
当期純損金	四七九七九	三三二一〇	三三八五七	二二四一一	一五八五五	四四三三	一八一〇六	一八一〇六
計	五四五九	三七八〇六	三八九〇八	二〇四六九	一八三九九	六八二五	一八三九九	一八三九九

(八) 同損益計算書

利益部

科目	昭和二年		昭和三年		昭和四年		昭和五年	
	上半期	下半期	上半期	下半期	上半期	下半期	上半期	下半期
預り見合手形	一四七四五九七	八〇、九三二	八〇、八七七	八〇、八七七	八〇、八七七	八〇、八七七	八〇、八七七	八〇、八七七
裏書手形	四八、三〇三	四一、〇四六	三五、六九六	三五、六九六	三五、六九六	三五、六九六	三五、六九六	三五、六九六
保証勘定	一四四、五〇七	一四四、五〇七	一三三、五〇七	一三三、五〇七	一三三、五〇七	一三三、五〇七	一三三、五〇七	一三三、五〇七
假受金	一一五、九三三	七六、八五三	一七、七〇〇	一七、七〇〇	一七、七〇〇	一七、七〇〇	一七、七〇〇	一七、七〇〇
未拂金	五、四〇〇	五、四〇〇	五、四〇〇	五、四〇〇	五、四〇〇	五、四〇〇	五、四〇〇	五、四〇〇
計	三三、三九、〇七九	三三、三九、〇七九	三三、三九、〇七九	三三、三九、〇七九	三三、三九、〇七九	三三、三九、〇七九	三三、三九、〇七九	三三、三九、〇七九

負債部

科目	昭和二年		昭和三年		昭和四年		昭和五年	
	上半期	下半期	上半期	下半期	上半期	下半期	上半期	下半期
株配當金	一、〇〇〇、〇〇〇	一、〇〇〇、〇〇〇	一、〇〇〇、〇〇〇	一、〇〇〇、〇〇〇	一、〇〇〇、〇〇〇	一、〇〇〇、〇〇〇	一、〇〇〇、〇〇〇	一、〇〇〇、〇〇〇
未拂配當金	一、二七一〇	七、六三九	七、六三九	七、六三九	七、六三九	七、六三九	七、六三九	七、六三九
政府貸下金	六、〇〇〇、〇〇〇	六、〇〇〇、〇〇〇	六、〇〇〇、〇〇〇	六、〇〇〇、〇〇〇	六、〇〇〇、〇〇〇	六、〇〇〇、〇〇〇	六、〇〇〇、〇〇〇	六、〇〇〇、〇〇〇
借入金	一、一八〇、一三三	一、一八〇、一三三	一、一八〇、一三三	一、一八〇、一三三	一、一八〇、一三三	一、一八〇、一三三	一、一八〇、一三三	一、一八〇、一三三
支拂手形	四四、五四八	四、〇九七、五三七	三、九九二、二二八	三、九九二、二二八	三、九九二、二二八	三、九九二、二二八	三、九九二、二二八	三、九九二、二二八
計	四四、五四八	四、〇九七、五三七	三、九九二、二二八	三、九九二、二二八	三、九九二、二二八	三、九九二、二二八	三、九九二、二二八	三、九九二、二二八

科目	昭和二年		昭和三年		昭和四年		昭和五年	
	上半期	下半期	上半期	下半期	上半期	下半期	上半期	下半期
諸取引先勘定	一、三三九、五七七	一、六八八、五四二	一、六〇八、六一二	一、六〇八、六一二	一、六〇八、六一二	一、六〇八、六一二	一、六〇八、六一二	一、六〇八、六一二
假拂金	五、一五五、六八八	五、一七、七三七	六、二七八、二二五	六、二七八、二二五	五、九五四、〇〇四	五、九五四、〇〇四	五、八七、四七二	五、八七、四七二
未収入金	四、五九四、五三〇	四、五八四、七四四	四、五八、三一〇	四、五八、三一〇	四、五〇、七〇〇	四、四八、九九九	四、四八、九九九	四、四八、九九九
支店勘定	二、二五七、九三〇	二、二四六、七三〇	二、二四六、四一七	二、二四六、四一七	二、二五三、九四七	二、二五三、八二〇	二、二五〇、八九九	二、二五〇、八九九
現金及銀行勘定等	一〇九、一七五	一〇七、一〇八	二、三、一八五	二、三、一八五	六、九八七	六、七四七	一、三三七	一、三三七
前期繰越損金	九二、三、五五一	九、五四七、七一一	九、八七、七一九	九、八七、七一九	一、一九〇、〇三〇	一、二〇五、八八七	一、三〇、三一九	一、三〇、三一九
当期純損金	三三、二一〇	三三、八五七	二〇、二四一一	二〇、二四一一	一、五八、五五五	四、四三二	一、八一〇、六〇六	一、八一〇、六〇六
計	三三、三九、〇七九	三三、三九、〇七九	三三、三九、〇七九	三三、三九、〇七九	三三、三九、〇七九	三三、三九、〇七九	三三、三九、〇七九	三三、三九、〇七九

(丁) 勸銀關係

科目	昭和二年 上半期	昭和二年 下半期	昭和三年 上半期	昭和三年 下半期	昭和四年 上半期	昭和四年 下半期	昭和五年 上半期
利息	10	10	10	10	10	10	10
營業費	297.9	290.4	390.0	169.8	42.2	19.6	78.8
諸業稅	5.3	6.4	3.3	6.2	1.1	1.1	4.2
訴訟費及 臨時整理費	1	38.4	19.1	4.0	13.5	13.8	14.2
支店損金	33.7	24.0	33.3	35.3	7.4	38.5	26.9
不動產及什器 賣却損金	1	1	1	175.3	1	1	135.0
諸銷却金	210.1	1	1	24.9	1	1	45.4
雜損	1	1	1	1	1	1	1
計	545.9	378.6	389.8	204.6	185.9	68.5	182.5

一 臺灣嘉南大圳組合事業資金

現在

勸業債券ヲ引受ケ
勸銀ヲ嘉南大圳組合ニ貸付
一五五〇〇〇〇圓

(一) 融通ノ沿革

臺灣臺南州ノ嘉義平野ハ全島中主要ナル平原地帯ナルモ其ノ大部分ハ灌溉排水ノ便ナク之ヲ開發ハ南部臺灣ノ産業政策上最重要ノ問題ナルヲ以テ臺灣總督府ハ同地方利害關係人ヲシテ公共埤圳組合ヲ組織セシメ大正九年度ヨリ大正十四年度ニ至ル六ヶ年間ニ於テ同組合ヲシテ灌溉排水工事ヲ施行セシタルノ計畫ヲ立テ總經費四千二百萬圓ノ豫定ヲ以テ大正九年九月事業ニ着手セリ然ルニ其ノ後大正十三年ニ至リ当初ノ計畫ヲ改メ工事施行期間ヲ昭和五年度マテ延長スルト共ニ總經費ヲ四千八百十六萬三千圓ニ増加シ之カ財源ニ付テハ國庫補助金組合徵收費ヲ以テシ尙不足ナル部分ハ起債ニ依ルコトトナシタルニ組合ノ独力ニテハ資金ノ調達容易ナラサルヲ以

予約二千万円、融通ヲ預金部ヨリ仰キ度旨臺灣總督府ヨリ協議アリ之カ應急的救済方法ヲ講スル、必要アルヲ認メ大正十三年度資金所要額百六十万七千円ハ預金部ヨリ日本勸業銀行ヲ經由シ之ヲ融通スルコトトシ大正十四年度以降、資金ニ付テハ政府ノ信用ヲ利用スルノ形式ニ依リ七分利見当ニテ之ヲ調達スル方針ヲ以テ適當ノ計画ヲ立ツヘキモ大正十四年度ニ於テ其ノ根本的方針ヲ決定スルニ不便ナル事情アル時ハ大正十四年度分ニ限リ其ノ所要額二百七十七万一千四百八前記大正十三年度ト同様ノ方法ニ依リ融通方考慮スルコトニ大藏次官臺灣總督府總務長官間ニ覺書ヲ交換シ大正十四年四月右覺書ニ基キ大正十三年度所要資金百六十万七千円、融通ヲ実行シタリシカ其ノ後十四年十月ニ至リ大正十四年度資金ニ付テモ前記覺書ノ趣旨ニ依リ二百七十七万一千円ヲ預金部ヨリ融通仰キ度旨申請アリ上記ノ沿革ニ顧ミ止ムヲ得サルモノ

トシテ之ヲ認メ大正十五年一月之ヲ融通ヲ実行シタルモノニシテ其ノ現況左ノ如シ

融通年月	勸業債券別	融通順序及利率	償還期限	融通高償還高	現在高引
大正十四年四月	八辰号	五分五厘	十五年(每置換期後昭和五年三月末日迄)	一六〇七、〇〇〇円	〇円
大正十五年一月	八戌号	五分五厘	十五年(全)	二七七一、〇〇〇円	〇円
昭和五年十二月	台應候号 八辰号借越	五分一厘	昭和五年三月末	一五五〇、〇〇〇円	〇円

二 日本勸業銀行貸付状況

(昭和五年十月末現在)

資金用途	總貸出高	最近一ヶ年貸出高	總償還高	貸出現在高	期限	利率	担保	備考
臺灣大州組合 事業資金	一六〇七、〇〇〇円	〇円	三三四三二円	一五七四五六八円	昭和五年六月末	六分五厘	ナシ	昭和四年八月 臺灣總督府剩 余金ヲ以テ肩替 償還済
全上	二七七一、〇〇〇円	〇円	二七七一、〇〇〇円	〇円	昭和五年三月末	六分五厘	ナシ	
計	三三七八、〇〇〇円	〇円	二八八三、三三三円	一五七四五六八円				

區別	歲入	歲出	差引後年 度繰入金
大正九年度	三五三、三三三 円	二二九、九四三	一、二九、四三三
大正十年度	七六〇、九七五 円	七四五、六〇五	五五、三七〇
大正十一年度	五三三、三二九 円	四八〇、二五三	五三、九七六
大正十二年度	四五一、四四五 円	三九四、九三三	五、一六六、五二二
大正十三年度	四四六、三三二 円	三、四七、七六九	九、九、九二二
大正十四年度	六九二、九九九 円	五三三、八八一	一、六、五、六、四八八
昭和元年度	九〇三、九四六 円	六三九、八九九	二、七、五、〇、三七七
昭和二年度	一、〇五八、七六九 円	八二七、九九三	二、三、一、九、三、三六
昭和三年度	一、七三三、四〇八 円	一、〇六六、二〇五	六、六、七、一、二〇三
昭和四年度	一、七〇五、二二四 円	一、五三六、八四〇	一、八、八、一、八四〇

(四) 同組合收支狀況

線工	支線	線工	幹線
排水路 及 堤防	給水路	幹線 北港 溪路	幹線 主要 水橋
一、五、六	三、〇、七	一、〇、所	七、所
六	三、一、里	二、所	
二	五、〇、里	二、所	
三、九	五、二、里	二、所	
四、一	五、八、里	施行中 二、所	
四、三	七、三、里	施行中 二、所	
施行中 三、五	九、八、里	施行中 三、二、所	
施行中 四、八	一、三、三、里	施行中 五、二、所	
施行中 二、八	一、九、三、里	施行中 三、四、所	
施行中 三、三	五、九、里	施行中 四、行	
竣功	竣功	竣功	竣功

區分	鳥山嶺 取入口 隧道	同西口 暗渠	同西口 開渠	鳥山頭 排水 隧道	同出口 暗渠	同出口 開渠	堰堤 切土	同 盛土	同 中心 泥凝土	工事 動力 所用	幹 線 水 路
工事總量	一、七、〇 間	一、三、〇	二、〇、〇	一、五、〇	三、〇	三、八、三	一、九、〇、〇 坪	八、九、九、七、三	四、六、〇	一、所	二、六、里
大正十年 度未 竣功 部分											三、里
大正十一年 度未 竣功 部分			二、八 間						竣功		七、里
大正十二年 度未 竣功 部分			四、七 間	竣功	竣功	竣功					一、〇、里
大正十三年 度未 竣功 部分			二、九 間	竣功							一、〇、里
大正十四年 度未 竣功 部分			一、三、一 間								一、〇、里
大正十五年 度未 竣功 部分			一、三、四 間	竣功							施行中 一、〇、里
昭和元年 度未 竣功 部分			一、四、八 間								施行中 六、里
昭和二年 度未 竣功 部分			竣功								施行中 七、里
昭和三年 度未 竣功 部分											施行中 一、七、里
昭和四年 度未 竣功 部分											施行中 一、里
昭和五年 度未 竣功 部分											竣功

(三) 嘉南大圳組合事業狀況

二 震災災地ニ於ケル建築並産業資金

(勸業債券及農工債券ヲ引受ケ、
勸銀及農銀ヨリ貸出)

現在額

内(勸業債券 二、四一三、九〇〇円
農工債券 一、四四七、九〇〇円
五、九四八、〇〇〇円)

(一) 融通ノ沿革

(1) 這般ノ関東大震災直後被害区域ニ於ケル罹災者ヲシテ居住ノ安定ヲ得シメ生業復活ヲ速カナラシムル為應急的建築及産業資金ヲ預金部ヨリ融通スルコト、ナリ左記條件ニ依リ資金ヲ日本勸業銀行ニ融通シ同行ヲシテ右ノ目的ヲ以テスル貸出ノ任ニ當ラシメタリ

一 融通金額

二、四万四、〇〇〇円 (當初決定額一千万円、
大正十二年十月一千万円追加)

二 期限

据置共十五ケ年

三 利率

年七分五厘

四 日本勸業銀行ノ貸出條件

84
(1) 使途 罹災地ニ於ケル住宅、店舖、事務所、倉庫等ノ應急建設及修繕資金、商業復興資金並當面急需ノ産業資金

(四) 期限 五ヶ年以内ノ定期又ハ据置共十五ヶ年以内ノ年賦貸付

(ハ) 担保 土地其ノ他ノ不動産但シ公共團體及各種組合ニ對シテハ原則トシテ担保ヲ徴セサルコト

(ニ) 利率 年八分五厘

(ホ) 貸出限度 一口ノ貸出金額ハ有抵當貸十万円、公共團體其他組合ニ對スル貸付ハ二十万円以内但シ大藏省ノ承認ヲ得タルモノハ此ノ限ニ在ラス

而シテ大正十三年三月前記應急建築及産業資金ノ外本建築及産業復興資金ニ就テモ同様政府ニ於テ援助ヲ為スノ必要ヲ認メ日本勸業銀行ヲ通シ新ニ一千万円ヲ融通スルコト、ナレリ

(2) 他方罹災者ニ對スル小額貸出ノ普及徹底ヲ期セムカ為ニハ多年地方金融ノ仕ニ當リ各地ノ事情ニ精通セル府縣農工銀行ヲシテ貸付ノ任ニ當ラシムルヲ適當ト認メ東京、神奈川、

千葉、埼玉ノ四農工銀行ニ對シ左記條件ニ依リ日本勸業銀行

經由資金ノ融通ヲ為セリ

備考 前記四農工銀行中千葉縣農工銀行及埼玉農工銀行ハ天々昭和二年五月三十一日及昭和五年三月三十一日日本勸業銀行ニ合併解散セリ

一 融通金額 六百万円

二 使途 五百万円ハ代理貸付資金ニ一百万円ハ農工債券引受ニ充當ス

三 利率 勸業債券引受利率ハ代理貸付分年六分八厘、農工債券引受分年五分五厘、勸銀ヨリ農工銀行ヘノ貸付利率ハ

代理貸付分年七分四厘、農工債券引受分年七分五厘

四 農工銀行ノ貸出條件

(1) 使途 (1)ノ日本勸業銀行ノ貸出條件ニ同シ

(2) 期限 五ヶ年以内ノ定期又ハ据置共十五ヶ年以内ノ年賦貸付

(3) 担保 土地其ノ他ノ不動産但シ公共團體各種組合及十

人以上連帯ノ場合ハ担保ヲ徴セサルコトヲ得

(二) 利率 年八分五厘

(四) 貸出限度 代理貸付ニ係ル資金一口ノ貸付金額ハ有抵當貸付ニ付テハ五万円以下、公共團體其他組合ノ貸付ニ付テハ十万円以下、但シ大藏省ノ承認ヲ得タルトキハ此ノ限ニ在ラス農工債券引受ニ依ル資金一口ノ貸付金額ハ十人以上連帯貸付五万円以下有抵當貸一十以下ニ改メ

正十三年三月以降三月以下ニ改メ

次テ大正十三年三月ニ至リ本建築及産業復旧資金トシテ新ニ五百万円ヲ融通シ前者ト同様日本勸業銀行經由四農工銀行ヲシテ貸出ニ當ラシムルコト、ナリシカ今回ハ代理貸付ノミニ依リ農工債券引受ノ方法ヲ採ラス(但シ此ノ内ヨリ三十万円ヲ前回ノ農工債券引受ニ振替ヘタリ)

(3) 超エテ大正十三年九月ニ至リ復興貯蓄債券發行セラル、ヤ預金部普通資金ヲ以テスル融通ハ上記ノ金額ヲ以テ打切

リ爾來同種ノ目的ノ爲復興貯蓄債券收入金ヲ左記條件ヲ以テ日本勸業銀行ニ融通シ同行ハ右資金ヲ以テ直接貸農工銀行代理貸農工債券引受ニ充當シ貸出ヲ爲スコト、ナレリ

第一回	復興債券收入金ヨリ	三百四十六万六千円
第二回	〃	四百一十萬圓追加 (当初決定額三百萬圓昭和三年)
第三回	〃	二百二十五万圓 (当初決定額百三十万圓昭和三年)
第四回	〃	五十万圓
第五回	〃	百方圓
第六回	〃	百方圓
第七回	〃	五十万圓
第八回	〃	百方圓
第九回	〃	百方圓
第十回	〃	百五十万圓
第十一回	〃	百方圓
計		千四百八十一万六千円

二期限 復興貯蓄債券、償還期限ノ範圍内
三、利率

勸銀直接貸	六分六厘	個人貸	七分五厘
農銀代理貸	六分五厘	組合貸	六分八厘
農工債券引受	六分五厘		七分五厘

預金部、勸業債券引受利率 勸銀、農銀、貸付利率

但シ第一回復興貯蓄債券收入金分限リ

勸銀直接貸 六分二厘

四、日本勸業銀行及農工銀行ノ貸出條件

(1) 利率

勸銀直接貸	農銀代理貸	農銀直接貸
個人 七分八厘	八分六厘	八分六厘
組合 七分六厘	七分六厘	八分六厘

但シ勸銀直接貸ノ個人貸ニ付テハ第四回復興債券收入金ノ分ヨリ七分七厘ニ改メ次テ大正十五年七月以降ノ

貸付ニ付テハ左ノ通り改定セリ

勸銀直接貸	農銀代理貸	農銀直接貸
個人 七分六厘	八分五厘	八分五厘
組合 七分五厘	七分五厘	八分五厘

又勸銀直接貸ノ個人貸中第十一回復興債券收入金ノ分ハ七分二厘トス

(4) 償還期限、復興貯蓄債券ノ償還期限ノ範圍内

(5) 其ノ他ハ預金部普通資金ニ依ルモノト同シ

(6) 更ニ昭和三年六月ニ至リ第二十一回運用委員會ニ於テ本

目的ノ為ニ三百万円ヲ融通シ左ノ條件ヲ以テ日本勸業銀行

ヲシテ貸出ニ當ラシムルコトニ決定セリ

一、融通ノ形式 勸業債券ノ引受ニ依ル

日本勸業銀行ハ右ニ依リ得タル資金ヲ以テ直接貸農工

銀行代理貸若ハ農工債券ノ引受ニ依リ融通スルモノトス

87 二、融通ノ利率 預金部ノ勸業債券引受利率及日本勸業銀行

其ノ他ノ銀行ノ貸付利率ハ次表ニ依ル

形	式	貸付先	勸銀	農銀	貸付先	率
勸銀直接貸	個人	個人	六分四厘	―	―	七分四厘
農銀代理貸	個人	個人	六分三厘	―	―	八分三厘
農工債券引受	個人	個人	六分三厘	七分三厘	―	八分三厘

三償還期限 十七ヶ年以内トス

然ルニ其ノ後日本勸業銀行ノ一般貸付利率二厘方引下
ケラレタルニ付預金部ヨリノ融通利率モ同シク二厘
引下ケルコト、ナリ昭和三年七月第二十二回運用委員會
ニ於テ充ノ如ク変更セリ

貸付先 勸銀 へ 貸付先 へ
個人 六分二厘 七分二厘

(5) 又東京府神奈川縣及埼玉縣ノ三農工銀行ヨリ本目的ノ

為ノ資金ニシテ勸銀經由農工債券引受又ハ農銀代理貸

ニ依ル分ハ勸銀ノ直接貸ノ場合ヨリモ勸銀ノ利鞘大ケ

高利トナリ且一般金利低下ノ今日從來ノ利率ハ餘リニ

高利トナリタルヲ以テ右ニ行ニ於テハ右ノ内農工債券

引受ニ依ル分全部(昭和三年六月末現在三、七六二、〇〇〇圓)

ヲ償還シ新ニ總額六百萬圓ヲ農工債券直接引受ノ

方法ニ依リ融通セラレ度旨願出アリシヲ以テ要求額中

88 端數ヲ切捨テ六百萬圓ヲ左ノ條件ニ依リ普通資金中ヨ

リ融通スルコトニ第二十二回委員会ニ於テ決定セリ
一 融通總額 六百万円以内

二 融通ノ形式 農工債券引受

三 利率 預金部ノ農工債券引受ハ年六分二厘農

銀ノ貸付ハ年七分二厘

四 償還期限 十七ヶ年以内

(6) 斯ノ如ク本目的ノ為ニ預金部ヨリノ融通方法決定セル
モノ總テヲ通シ勸業債券引受ニ依ル分五千八百八十一
万六千四百農工債券引受ニ依ル分六百万円合計六千四百
八十一万六千四百円ニ上リ既ニ全額ノ実行ヲ了セリ今其ノ
融通現況ヲ見ルニ左ノ如シ

一 勸業債券引受状況

融通年月	勸業債券別	利率	償還期限	融通高	償還高	現在高	引備考
大正十四年	復は号	六・五	昭和二十一年四月一日	五〇〇〇〇	二九二〇〇	二〇八〇〇	第一回復興債券 收入金分(農銀扱)
大正十四年	復は号	六・六	昭和二十一年四月一日	一五〇〇〇〇	八二〇〇〇	一四八〇〇〇	同
大正十四年	復は号	六・六	昭和二十一年四月一日	一五〇〇〇〇	二七〇〇〇	四七三〇〇	同
大正十四年	復は号	六・六	昭和二十一年四月一日	一五〇〇〇〇	四三〇〇〇	八八〇〇〇	第二回復興債券 收入金分(農銀扱)
大正十四年	復は号	六・五	昭和二十一年四月一日	五〇〇〇〇	四三〇〇〇	一〇二六〇〇	同
大正十四年	復は号	六・六	昭和二十一年四月一日	一〇八〇〇〇	五四〇〇〇	一〇二六〇〇	同
大正十四年	復は号	六・六	昭和二十一年四月一日	九〇〇〇〇	四五〇〇〇	八五五〇〇	第三回復興債券 收入金分(勸銀扱)
大正十四年	復は号	六・六	昭和二十一年四月一日	一〇八〇〇〇	四六〇〇〇	一〇二六〇〇	同
大正十四年	復は号	六・五	昭和二十一年四月一日	四〇〇〇〇	一四六〇〇〇	二五四〇〇	同
大正十四年	復は号	六・六	昭和二十一年四月一日	三五〇〇〇	一四〇〇〇	三三六〇〇	第四回復興債券 收入金分(勸銀扱)
大正十四年	復は号	六・五	昭和二十一年四月一日	一五〇〇〇	一五〇〇〇	三五〇〇〇	同
大正十四年	復は号	六・五	昭和二十一年四月一日	七〇〇〇〇	二八〇〇〇	六七二〇〇	第五回復興債券 收入金分(勸銀扱)
大正十四年	復は号	六・五	昭和二十一年四月一日	三〇〇〇〇	二八〇〇〇	七二〇〇〇	同
大正十四年	復は号	六・六	昭和二十一年四月一日	七〇〇〇〇	二四〇〇〇	六七六〇〇	第六回復興債券 收入金分(勸銀扱)

備考 一口貸出高 最高五〇〇〇〇円 最低二〇〇円 平均三、二五〇円

合計	普通資金口		復興債券口
	普通資金口	復興債券口	
計	六、四〇、五〇〇	六、九八〇	六、四〇、五〇〇
	六、九四〇	—	六、九四〇
	一、八〇、二五五	四、四三一	一、八〇、二五五
	五、三六、八八一	一、九四五	五、三六、八八一
	一、五六一	四	一、五六一
	四、九〇、八一五	—	四、九〇、八一五

(イ) 各農工銀行ノ貸出状況
備考 一口貸出高 最高二〇万四 最低二〇〇円 平均六、三四一円

農工銀行	資金用途		資金種類	最近一年貸出高	最近一年償還高	最近一年償還高口	現在貸出高
	資金用途	資金種類					
神奈川	産業	建築	普通資金口	—	—	—	—
	産業	建築	復興債券口	—	—	—	—
東京	産業	建築	普通資金口	—	—	—	—
	産業	建築	復興債券口	—	—	—	—
農工銀行	産業	建築	普通資金口	—	—	—	—
	産業	建築	復興債券口	—	—	—	—

地方別	資金用途		最近一年貸出高	最近一年償還高	最近一年償還高口	現在貸出高
	資金用途	資金種類				
山梨	産業	建築	—	—	—	—
	産業	建築	—	—	—	—
合計	産業	建築	—	—	—	—
	産業	建築	—	—	—	—

三、震災地ニ於ケル産業組合等復旧資金（勸業債券ヲ引替テ勸銀ヨリ貸出）

現在額 四、三六九、三〇〇円

(一) 融通ノ沿革

這般ノ関東地方大震災ノ被害区域タル東京、神奈川、静岡、千葉、埼玉、山梨ノ一府五縣下ニ於ケル産業組合等各種組合ニ對シ其ノ直接震災ニ基ク復旧資金トシテ

- 一、産業組合 一、二七六、五〇〇円
- 二、耕地整理組合 二、七二六、〇〇〇円
- 三、漁業組合 一、三二九、七〇〇円
- 四、畜産組合 八〇、〇〇〇円
- 計 一、六四一、二〇〇円

ヲ關係各府縣へ融通セラレタキ旨農商務省ヨリ大正十二年十月申出アリ事情已ムヲ得サルモノト認メ總額五百四十万円ヲ日本勸業銀行ヲ通シ融通ノ旨同年十一月回答シ左記ノ如ク融通方実行スルコトナレリ

一各府縣割當額

府縣別	種別	産業組合	耕地整理組合	漁業組合	畜産組合	計
東京	京	一、一五〇、〇〇〇	二、〇五〇、〇〇〇	八五〇、〇〇〇	一、四四〇、〇〇〇	一、四四〇、〇〇〇
神奈川	川	四、五〇〇、〇〇〇	六、〇〇〇、〇〇〇	三、八〇〇、〇〇〇	一、四三〇、〇〇〇	一、四三〇、〇〇〇
埼玉	玉	二、五〇〇、〇〇〇	三、二〇〇、〇〇〇	二、〇〇〇、〇〇〇	五、七〇〇、〇〇〇	五、七〇〇、〇〇〇
千葉	葉	四、五〇〇、〇〇〇	二、七〇〇、〇〇〇	二、〇〇〇、〇〇〇	一、〇〇〇、〇〇〇	一、〇〇〇、〇〇〇
静岡	岡	五、〇〇〇、〇〇〇	三、一〇〇、〇〇〇	二、四〇〇、〇〇〇	三、七五〇、〇〇〇	三、七五〇、〇〇〇
山梨	梨	二、四〇〇、〇〇〇	一、九七五、〇〇〇	九、六五〇、〇〇〇	一、〇〇〇、〇〇〇	一、〇〇〇、〇〇〇
計		二、四〇〇、〇〇〇	一、九七五、〇〇〇	九、六五〇、〇〇〇	一、〇〇〇、〇〇〇	五、四〇〇、〇〇〇

二、融通ノ方法
勸業債券ノ引受ニ依ル

三、利率
勸業債券引受利率ハ年四分八厘

四、償還期限
据置期間ヲ含ミ二十ヶ年以内

五、日本勸業銀行及農工銀行ノ貸出條件

(1) 貸付方法
一口ノ貸付金額三万円以上ノモノハ勸銀直接貸、三万円未満ノモノハ農銀代理貸トス、但シ農工銀行ナキ府縣ニアリテ

ハ直接貸トス

(1) 償還期限
年賦貸付ハ債券ノ最終償還年限以内定期貸付ハ五ヶ年以内トス

(2) 利率
直接貸年五分四厘代理貸年五分九厘

(3) 手数料
農工銀行代理貸ニ係ル兩行ノ手数料割合ハ勸銀三分農銀七分トス

其ノ後ニ至リ更ニ同省ヨリ右資金追加方申出アリ復興債券收入金中ヨリ一百万円ヲ融通スルコトニ決定大正十四年一月其ノ旨回答シ左記ノ如ク融通方実行スルコトナレリ

一各府縣割當額

府縣別	種別	耕地整理組合	漁業組合	畜産組合	計
東京	京	二、〇〇〇、〇〇〇	四、〇〇〇、〇〇〇	一、二〇〇、〇〇〇	七、五〇〇、〇〇〇
神奈川	川	七、〇〇〇、〇〇〇	四、〇〇〇、〇〇〇	一、二〇〇、〇〇〇	一二、〇〇〇、〇〇〇
埼玉	玉	四、〇〇〇、〇〇〇	一、〇〇〇、〇〇〇	一、〇〇〇、〇〇〇	六、〇〇〇、〇〇〇
千葉	葉	一、三〇〇、〇〇〇	一、〇〇〇、〇〇〇	一、〇〇〇、〇〇〇	三、三〇〇、〇〇〇
静岡	岡	一、三〇〇、〇〇〇	一、〇〇〇、〇〇〇	一、〇〇〇、〇〇〇	三、三〇〇、〇〇〇
計		一、三〇〇、〇〇〇	一、〇〇〇、〇〇〇	一、〇〇〇、〇〇〇	三、三〇〇、〇〇〇

東鐵

島

融通年月	勸業債券 回数	融 通 額	順 序 及 利 率	償還期限	融 通 高 償 還 高	現 在 高	引 備 考
大正十三年六月	第七寅号	四分八厘	直接貸 五分四厘 代理貸 五分三厘	十七ヶ年 昭和五年五月末 迄据置	一、四〇〇、〇〇〇 円	一、二〇〇、〇〇〇 円	五百四十万円残額
大正十三年八月	第七未号	〃	〃	十七ヶ年 昭和五年七月末 迄据置	一、〇〇〇、〇〇〇	七〇〇、〇〇〇	五百四十万円分
大正十四年一月	第八卯号	〃	〃	十七ヶ年 昭和五年十月末 迄据置	二、四〇〇、〇〇〇	七六〇、〇〇〇	
大正十四年七月	第八午号	〃	〃	十七ヶ年 昭和五年十二月末 迄据置	九六〇、〇〇〇	二一八、〇〇〇	第一回復興債 券収入金分
大正十四年十月	復札号	六分五厘	直接貸 七分六厘 代理貸 六分八厘	十五年三月末 昭和九年十月末 迄据置	五〇〇、〇〇〇	四七五、〇〇〇	
大正十五年六月	復け号	〃	〃	十五年三月末 昭和九年十月末 迄据置	五〇〇、〇〇〇	四八〇、〇〇〇	五百四十万円残額 三万七千円中ヨリ
昭和二年三月	第八辰号	四分八厘	直接貸 五分四厘 代理貸 五分三厘	十七ヶ年 昭和五年二月末 迄据置	二、七〇〇、〇〇〇	二、一〇〇、〇〇〇	
計					六、三九〇、〇〇〇	四、三三九、三三〇	

勸銀ニ對スル本資金ノ融通現況ヲ示セハ左ノ如シ

然ルニ右一百万円融通ノ本省回答ニ對シ農商務省ヨリ各府
縣割當額ヲ通牒シ來レルニ當リ震災地方各組合要求額ノ滿
タカレサルモノ尚約千八十万円有之ニ付テハ今後復興債券
收入金ノ運用ニ基テ震災地復興資金中ニ相當計上融通方依
賴アリタルモ其後融通方決定セルモノナシ

五、其ノ他ハ凡テ預金部普通資金ニ依ル本資金ノ貸付條
件ニ同シ

二、利 率 勸業債券引受利率ハ年六分五厘
三、償還期限 第一回復興貯蓄債券ノ償還期限内
四、日本勸業銀行及農工銀行ノ貸出條件
①償還期限 第一回復興貯蓄債券ノ償還期限内
②利 率 年七分六厘

府 縣 別	種 別	計
山	耕地整理組合	二五、〇〇〇 円
計	漁業組合	九一五、〇〇〇
	畜産組合	七一、〇〇〇
	計	一、〇〇〇、〇〇〇

地方別	組合別	貸出方法	總貸出高	總償還高	現在貸出高	
					口數	金額
東京	農業組合	普通資金口	七二〇、〇〇〇	三一〇、〇〇〇	七	四〇七、九九〇
		普通資金口	一四一、〇〇〇	二七、一三五	二	一一三、八七五
	耕地整理組合	同	四八、〇〇〇	二二、二二六	一	二四、七七四
		同	九〇九、〇〇〇	三六二、三六一	一	五四六、六三九
神奈川	農業組合	普通資金口	一三三、〇〇〇	四六、一九五	二	八二、一〇五
		普通資金口	一九五、四〇〇	四〇、〇五五	一	一五五、三四五
	耕地整理組合	復興債券口	五五、〇〇〇	六、六九一	一	四八、三〇九
		普通資金口	一六〇、〇〇〇	五七、四四二	一	一〇二、五五八
計		五三八、七〇〇	一五〇、三三三	一	三八八、三一七	

(四) 勸銀直接貸出貸出状況

合	計	農銀代理貸	勸銀直接貸	計	
				口數	金額
千葉	勸銀直接貸	四	一五六、〇一九	二	二〇七、九〇四
埼玉	同	五	九八、三八八	三	二二、九九九
静岡	同	三	二一〇、二二〇	五	七八、五九五
山梨	同	二	二三四、五〇七	一	二八、八八六
計	勸銀直接貸	一四	四七八、四一四	一	一八八、五八
計	農銀代理貸	六	一九〇、一四五	一	一八八、五八
計		二〇	六六八、五五九	二	三七七、一六八

(四) 勸銀及農銀地方別貸出現在高表

府縣別	貸出別	耕地整理組合		農業組合		産業組合		畜産組合		計	
		口數	金額	口數	金額	口數	金額	口數	金額		
東京	勸銀直接貸	二	一一三、八七五	一	二四、七七四	七	四〇七、九九〇			一〇	五四六、六三九
		農銀代理貸	二	一八、一一一	五	二六、〇〇二	三	二六、八三三			九
神奈川	勸銀直接貸	四	一三二、九八六	六	四〇、七七六	三	六七、六三三			一三	二〇九、三九五
		農銀代理貸	五	二〇三、五五四	四	一〇、二五八	二	八、二〇五			一〇
計		一〇	三三六、三六一	一〇	七五、一三〇	一〇	一四二、四六〇			二〇	五二九、九〇九

(三) 日本勸業銀行融通状況
 勸業銀行ハ右勸業債券ニ依ル手取金ヲ以テ自ら直接貸付ニ
 當リ又ハ各農工銀行ニ融通シテ貸出ニ當ラシメタルモノニ
 シテ其ノ現況左ノ如シ
 (昭和五年十月末現在)

資本金ノ種類	勸業債券発行現在高		勸銀直接貸		農銀代理貸		貸出高合計		貸出餘力
	口數	金額	口數	金額	口數	金額	口數	金額	
普通資金口	三、六一四、三〇〇	三、六一四、三〇〇	二	二七、五九六	八	八七七、三三六	三	一五三、二九一	四〇、〇〇〇
復興債券口	九六、一〇〇	九六、一〇〇	七	七二、一一一	八	八四、四七六	一	一五、六八七	八〇、四三三
計	四、五七五、三〇〇	四、五七五、三〇〇	九	九九、七〇七	一六	一七一、八一二	四	一六八、九七八	一二〇、四三三

地方別	千葉	埼玉	静岡	山梨
組合別	産業組合 耕地整理組合 漁業組合 畜産組合	産業組合 耕地整理組合 同 同	産業組合 耕地整理組合 同 同	産業組合 耕地整理組合 同 同
貸出方法	普通資金口 普通次貸金口 復興債券口 普通資金口	普通資金口 普通次貸金口 同 同	普通資金口 普通次貸金口 同 同	普通資金口 普通次貸金口 同 同
總貸出高	三八七五二 二二七、一〇一 一一、八二九 二四八、七七一	一、〇、四、七四二 一一、六、〇九五 三、七、二四一 四、三、三三六	五七、五〇〇 三、七、五〇〇 二、三、〇〇〇 六、六、二五〇	一、四、五、八六四 三、四、五、〇〇〇 二、五、〇〇〇 二、七、〇〇〇
總償還高	一七四、五五二 八八、七六四 一〇三、一四七 四、七、七六七	四、九、七六二 三、七、五〇〇 二、〇、八八五 二、四、六、三五三	二、九、〇一四 一、六、四、七八〇 八、六、八二二 二、八、〇、六一六	五、二、四、四〇五 八、五、六、二七 一、八、七、八〇 四、一、七、一三
現在貸出高	二、一、三、一九九 一、三、八、三三七 一、七、六、八二 二、〇、七、九〇四	一、一、八、八五八 五、九、四、九八〇 七、八、五九五 九、八、三、八八	二、八、四、八六 二、一、〇、二二〇 一、四、三、一七八 三、八、一、八八四	八、三、四、二四一 二、五、九、三三七 六、二、二〇 二、三、八、二八七

合計	畜産組合	漁業組合	耕地整理組合
普通資金口	復興債券口	普通資金口	普通資金口
三、八、八、三、二七八	二、一、三、九〇	六、八、六、七七一	一、五、一、五、七四二
一、五、三、五、一〇二	二、五、三、三	二、〇、八、二五七	五、七、一、二九〇
二、四、九	一	四、三	九、四
二、三、四、八、一七六	一、八、八、五八	四、七、八、四一四	九、四、四、四五二

(1) 勸銀ノ農銀ニ對スル融通状況

農工銀行別	東京	神奈川
資金ノ種類	普通資金口 復興債券口	普通資金口 復興債券口
資金ノ用途	耕地整理 漁業組合 産業組合 耕地整理	耕地整理 漁業組合 産業組合 耕地整理
總貸出高	六四、〇〇〇 三七、〇〇〇 四七、〇、五〇〇 二、〇、〇〇〇	一、〇、八、二、三〇〇 五四、〇〇〇 七、五、〇〇〇 三、二、八、七〇〇
總償還高	四八、九一〇 二、〇、九九八 二、〇、一、八〇八 一、六、九、七九九	四、二、三、二四三 一、六、三、三四六 三、一、一、九九 一、三、三、一九六
現在貸出高	一、五、〇、九〇 一、六、〇、〇二 二、六、八、七三二 三、〇、二、一	一、四、八、九 一、三、三、五八 一、五、三、九 一、三、三、一
現在償還高	一、五、〇、九〇 一、六、〇、〇二 二、六、八、七三二 三、〇、二、一	一、四、八、九 一、三、三、五八 一、五、三、九 一、三、三、一

農工銀行別

現在貸出高

一、七十四銀行、横濱貯蓄銀行救済資金

(日銀指定預金)
日銀、横濱興信銀行(貸付)

現在額

一、〇〇〇、〇〇〇、〇〇〇、〇〇〇、〇〇〇

(一) 融通ノ沿革

株式會社七十四銀行ハ大正九年五月二十四日突然休業ヲ発
表シ之ト同時ニ同行ト密接ノ關係アル株式會社横濱貯蓄銀
行モ亦休業ノ已ムナキニ立到レルモ兩行ノ取引先ハ広ク各
地ニ涉リ其ノ破綻ヨリ生スル多数預金者ノ困難ハ社會全般
ニ容易ナラサル悪影響ヲ與ヘ又財界ニモ不安定ノ狀勢ヲ惹
起スルノ虞アリ之カ救済ハ焦眉ノ急ナルモ其ノ缺損ハ餘リ
ニ多額ニシテ到底独力ヲ以テ其ノ目的ヲ達成スルコト能ハ
サルヲ以テ政府ノ援助ヲ得タキ旨整理案ヲ具シ横濱市有力
者十六名ノ連署ヲ以テ恫願アリ政府ニ於テモ之カ救済ノ必
要ヲ認メ同年十二月指定預金ノ形式ヲトリ年五分ヲ以テ日
本銀行經由、兩行ノ整理事務ヲ其ノ營業ノ一部トシテ行フ爲
98 横濱市有力者ニ依リ設立サレタル横濱興信銀行ニ融通シタ

ルモノナリ然ルニ其後関東震災及昭和二年財界恐慌等ノ爲
 豫定ノ整理不可能トナリタルヲ以テ昭和五年十二月新ニ整
 理案ヲ樹テ十ヶ年ヲ以テ整理ヲ完成スル事トナシ千六百万
 円ノ内五百万円ヲ期限ニ返済シ残額千百万円ニ対シテハ利
 率ヲ年四分二厘ニ引下ケラレ度旨日本銀行經由横浜興信銀
 行ヨリ申出アリ事情已ムヲ得サルモノトシテ之ヲ承認セル
 モノニシテ其ノ融通現況左ノ如シ

融通年月	融通方法	融通順序及利率	償還期限	融通高	償還高	現差	備考
大正九年十月	日銀	五分	昭和五年十月	六、〇〇〇、〇〇〇 円	五、〇〇〇、〇〇〇 円	一、〇〇〇、〇〇〇 円	期限前上届日銀都 合依リ払戻ヲナスコト ヲ得
指定預金	日銀	五分	昭和五年十月	五、〇〇〇、〇〇〇 円	五、〇〇〇、〇〇〇 円	〇 円	
調定預金	日銀	二分	昭和五年十月	二、〇〇〇、〇〇〇 円	二、〇〇〇、〇〇〇 円	〇 円	
調定預金	日銀	二分	昭和五年十月	一、〇〇〇、〇〇〇 円	一、〇〇〇、〇〇〇 円	〇 円	

(二) 日本銀行融通状況

資金用途	總貸出高	總償還高	現差	期限	利率	担保
兩行預金 一部并済	一、〇〇〇、〇〇〇 円	五、〇〇〇、〇〇〇 円	一、〇〇〇、〇〇〇 円	昭和五年十月 改訂 昭和五年十月	二分	(一) 横浜興信銀行カ本資金ヲ兩行ニ 融通シタルニヨル債権 (二) 横浜市第三銀行外四銀行一会社 及個人五名ノ連帯保証

(三) 七十四横浜貯蓄及横浜興信三銀行ノ営業状況

(1) 七十四横浜貯蓄兩銀行ノ整理状況

兩行ハ大正九年十二月整理案實施以來其ノ整理事務ヲ拳
 ケテ横浜興信銀行ニ委ネタルノミナラス新ナル預金ノ受
 入又ハ貸出ヲナササリシモノニシテ今其ノ整理成績ヲ見
 ルニ休業當時缺損額中兩行現存資産一切未拂込株式拂込
 金及茂木氏大谷氏提供財産ニヨリ填補シタル残額二千四百
 萬円ヲ純缺損額トシ此ニ対シ年々ノ收入残餘及其利殖金
 99ヲ以テ十ヶ年間ニ銷却シ昭和五年十二月ヲ以テ整理完了

豫定ナリシモ関東大震災及昭和二年財界恐慌ノ影響ヲ
 受ケ期限ニ於テ債務ノ完済不能トナリタルヲ以テ新ニ
 整理案ヲ樹テ特別預金千五百四十七萬三千円中千萬元及
 預金部資金千六百萬円中五百萬円ノ拂戻ヲ実行シ預金部
 資金ノ残額ニ就テハ利率ヲ年四分二厘ニ引下ケ以テ残存
 資産ノ收入金及其ノ利殖金ヲ以テ十ヶ年間に缺損ノ補填
 ヲ行フコトトセリ

(口) 横濱興信銀行貸借対照表

資産部

科目	昭和二年 十二月末	昭和 六月末	三 年 十二月末	昭和 六月末	四 年 十二月末	昭和 五年 六月末
拂込未済資本金	七五〇、〇〇〇	七五〇、〇〇〇	七五〇、〇〇〇	七五〇、〇〇〇	七五〇、〇〇〇	七五〇、〇〇〇
特別貸付金	一六、〇〇〇、〇〇〇	一六、〇〇〇、〇〇〇	一六、〇〇〇、〇〇〇	一六、〇〇〇、〇〇〇	一六、〇〇〇、〇〇〇	一六、〇〇〇、〇〇〇
証書貸付	六、八八八、九七	六、八八八、八〇	六、九四五、〇七	七、二三三、七三	七、一五三、〇八	七、二五、四九〇
手形貸付	三、九八五、七二	三、一〇二、五七	三、三八一、七六	三、七七八、〇一	三、四四九、一五	三、三三、二九
別口貸付	三、三九四、七三	一、〇四四、七五	七、七五八、一	七、〇八、三三	六、八八、三三	六、九、九四
当座預金貸越	二、〇三三、九五	三、六九八、五	九、九八、八二	三、〇四、〇九	四、七八、七五	四、七、二七
コールローン	—	七、〇〇、〇〇	五、三〇、〇〇	八、五、〇〇	二、二〇、〇〇	三、八、〇〇
割引手形	四、三九、九一	九、九三、三九	一、五七七、四八	二、七五八、三九	一、八一、三三	一、三二、四一
据置預金較差益	—	一、二、七六	一、二、七七	一、一、四七	—	一、〇、五八
荷付為替手形	二、九七、三二	一、九七、〇一	一、〇四、四九	三、三三、五二	九、八、四	九、〇、四
他店へ貸	三、〇八、七五	二、四九、四	三、八八、三	二、五、四	四、一、九	二、四、七
日本銀行代理復託貸	—	五、七、八四	五、七、二	六、〇、七	五、二、四	七、二、九
支拂承諾見返	一、〇、〇〇	一、二、三四	一、八、三	一、五、八	—	—
預金	四、六八、八	五、〇二、四八	七、九七、五二	一、一、三六、〇一	一、〇、七、九	七、六、五

興信

興信

新築積立金	六、一七、七、九一								
公金預金	一、六、九、九、九	八、三、三、三、九	二、〇、〇、七、二、九	一、九、九、九、〇、七、八	二、〇、〇、七、二、九	一、九、九、九、〇、七、八	二、〇、〇、七、二、九	一、九、九、一、八、二、八、八	
当座預金	六、七、三、三、九	二、九、二、七、一、四	一、二、〇、九、九、二、八	一、一、〇、五、〇、五、三、六	一、二、〇、九、九、二、八	一、一、〇、五、〇、五、三、六	一、二、〇、九、九、二、八	一、二、〇、四、五、三、八、九	
特別当座預金	二、九、〇、七、三、一	二、〇、一、六、一、一、六	二、一、八、三、三、〇、〇	一、〇、五、八、六、二、〇	二、一、八、三、三、〇、〇	一、〇、五、八、六、二、〇	二、一、八、三、三、〇、〇	一、〇、四、四、〇、三、九	
通知預金	六、一、〇、六、八、九、五	五、九、九、八、三、三、三	一、五、一、二、八、〇、三、三	一、五、一、二、八、〇、三、三	一、五、一、二、八、〇、三、三	一、五、一、二、八、〇、三、三	一、五、一、二、八、〇、三、三	一、四、三、〇、四、八、一、六	
定期預金	一、四、四、四、九、一	八、八、二、二、〇	八、一、三、二、一、六	八、一、三、二、一、六	八、一、三、二、一、六	八、一、三、二、一、六	八、一、三、二、一、六	一、〇、四、五、〇、三、〇	
別致預金		二、六、七、三、九	二、六、七、三、九	二、六、七、三、九	二、六、七、三、九	二、六、七、三、九	二、六、七、三、九	二、一、一、一、八、七	
据置預金	七、二、四、二	二、八、八、三、三、九	一、三、六、三、九、二	四、八、四、四、八、五	二、九、四、一、〇、六	二、九、四、一、〇、六	二、九、四、一、〇、六	二、一、一、一、八、七	
支拂為替	八、四、八、一、五、九	七、六、四、五、二、〇	一、八、〇、一、三、一、二	七、二、一、五、七、五	一、八、〇、一、三、一、二	七、二、一、五、七、五	一、八、〇、一、三、一、二	九、九、六、三、四、八	
他店ヨリ借	一、〇、〇、〇、〇	一、二、三、四、一	一、八、三、三、二、〇	一、五、八、四	一、八、三、三、二、〇	一、五、八、四	一、八、三、三、二、〇		
支拂承諾		一、〇、〇、〇、〇	一、〇、〇、〇、〇	一、〇、〇、〇、〇	一、〇、〇、〇、〇	一、〇、〇、〇、〇	一、〇、〇、〇、〇		
特別借入金	一、〇、〇、〇、〇	一、〇、〇、〇、〇	一、〇、〇、〇、〇	一、〇、〇、〇、〇	一、〇、〇、〇、〇	一、〇、〇、〇、〇	一、〇、〇、〇、〇		
借入金	二、五、三、九、〇、〇	一、〇、八、三、七、〇、〇	二、三、三、六、四、〇、〇	一、四、三、三、一、四、〇、〇	二、三、三、六、四、〇、〇	一、四、三、三、一、四、〇、〇	二、三、三、六、四、〇、〇	八、九、三、三、〇、〇	
コールマネ	一、二、五、〇、〇、〇	五、四、〇、〇、〇、〇	三、八、五、〇、〇、〇	一、五、〇、〇、〇、〇、〇	三、八、五、〇、〇、〇	一、五、〇、〇、〇、〇、〇	三、八、五、〇、〇、〇	七、九、五、〇、〇、〇	
借入有價証券	二、四、七、三、五、〇	二、四、七、三、五、〇			二、四、七、三、五、〇		二、四、七、三、五、〇		
未拂利息其他	五、六、三、八、二	三、三、三、三、七、九	三、三、四、三、八、一	三、五、四、四、四、五	三、三、三、三、七、九	三、三、四、三、八、一	三、五、四、四、四、五	三、三、七、七、六、二	
未経過割引料其他	八、八、一、一、〇	一、一、二、二、二、五	九、二、〇、〇、〇	一、〇、三、七、九、八	一、一、二、二、二、五	九、二、〇、〇、〇	一、〇、三、七、九、八	一、四、九、二、〇、二	
預金利息諸税		二、〇、六、一、九	二、四、〇、四、三	二、〇、一、四、九	二、四、〇、四、三	二、〇、一、四、九	二、四、〇、四、三	一、九、二、五、四	

負債ノ部

資本金	一、〇、〇、〇、〇、〇	一、〇、〇、〇、〇、〇	一、〇、〇、〇、〇、〇	一、〇、〇、〇、〇、〇	一、〇、〇、〇、〇、〇	一、〇、〇、〇、〇、〇	一、〇、〇、〇、〇、〇
法定準備金	一、二、五、〇、〇、〇	一、二、五、〇、〇、〇	一、三、五、〇、〇、〇	一、四、五、〇、〇、〇	一、四、五、〇、〇、〇	一、四、五、〇、〇、〇	一、四、五、〇、〇、〇
行員恩給積立金		五、〇、〇、〇、〇	一、〇、〇、〇、〇、〇	一、五、〇、〇、〇、〇	一、〇、〇、〇、〇、〇	一、五、〇、〇、〇、〇	二、五、〇、〇、〇、〇

國債	七、七、四、〇、五、三	九、九、七、六、四、二、三	二、〇、八、五、三、二、九	二、〇、〇、〇、二、〇、七、五	二、〇、〇、〇、二、〇、七、五	二、〇、〇、〇、二、〇、七、五	二、〇、〇、〇、二、〇、七、五
地方債	六、六、二、五、三、三	二、四、四、五、〇、四、三	三、三、七、九、五、八、九	三、五、六、七、一、九、五	三、三、七、九、五、八、九	三、五、六、七、一、九、五	三、四、九、四、八、三、六
株式債	一、九、八、八、四、二	二、二、〇、六、二、八、五	一、七、三、五、〇、七、九	一、五、二、七、一、九、五	一、七、三、五、〇、七、九	一、五、二、七、一、九、五	一、三、四、三、〇、三、二
貸付有價証券	二、二、二、八、四、六	一、〇、五、〇、八、九	二、九、三、五、八、三	三、五、〇、九、三、七	二、九、三、五、八、三	三、五、〇、九、三、七	三、八、一、九、二、九
營業用土地建物什器	一、〇、七、六、七	六、〇、四、八、五	七、二、四、八、五	一、〇、三、五、六、九	七、二、四、八、五	一、〇、三、五、六、九	一、二、〇、六、八、五
所有不動産不動産	五、〇、〇	二、五、五、五、四、〇	二、二、七、三、〇、〇	二、二、七、三、〇、〇	二、二、七、三、〇、〇	二、二、七、三、〇、〇	二、二、七、三、〇、〇
假拂金	四、〇、一、七、二	一、九、六、九、〇	一、八、五、一、九	一、三、一、四、二	一、八、五、一、九	一、三、一、四、二	九、九、一、五
現金在高	一、九、三、二、五、九、五	二、〇、二、〇、二、四、七	四、三、〇、二、九、七、四	二、四、八、三、三、六、五	四、三、〇、二、九、七、四	二、四、八、三、三、六、五	二、八、〇、〇、八、一、九
合計	六、九、四、三、一、八、一、九	八、九、四、二、三、四、三、八	八、七、六、二、八、九、〇	八、九、八、五、五、七、三、一	八、七、六、二、八、九、〇	八、九、八、五、五、七、三、一	八、九、二、九、一、七、〇、三

科 目	損失					
	自昭和二年七月 至今	自昭和三年一月 至今	自昭和三年七月 至今	自昭和四年一月 至今	自昭和四年七月 至今	自昭和五年一月 至今
有價証券賣買益	二六、三五八	四一、二五二	一〇、二〇七	九四、七五〇	一五〇	七九、五二
有價証券償還益	四四、四〇九	四九、三八五	一、二六〇	一七、五二七	一五〇	七九、五二
有價証券評價益	—	六五、〇三二	—	六〇、六八六	一四一、二六一	九九、一九三
有價証券貸付料	—	一、七八〇	—	二、三一八	二、四八八	二、五五二
土地建物賃貸料	—	一、二七三	四、五八	三、三八	三七、五	四〇、六
償却債取立益	—	三、一七三	二、五八一	二、九九七	一八一七	一九、二七
未拂利息其他戻入	—	六、六三三	三、三二九	三、六四三	三五、四四五	三四、三四六
不動産賣却益	—	—	—	七〇〇	—	—
雜益	一、三三九	七、一〇七	三、〇七	四、七八一	一、四七九	二、六三八
諸税引当準備金	一、八〇〇	一、五〇〇	—	—	—	—
前期繰越金	一四、三〇七	一、〇七四	一、二六四	一、三四六	一、三八八	一、三三三
合計	二五、二一四	二、二八三	二、六四九	二、四九七	二、五五八	二、四二二

科 目	自昭和二年七月 至今	自昭和三年一月 至今	自昭和三年七月 至今	自昭和四年一月 至今	自昭和四年七月 至今	自昭和五年一月 至今
預金利息	—	一、二二一	一、三九八	一、三九九	一、二四五	一、一八九
借用金利息	一、八〇〇	三、〇二二	三、七八六	三、三二二	三、九九七	三、七四九

科 目	利益					
	自昭和二年七月 至今	自昭和三年一月 至今	自昭和三年七月 至今	自昭和四年一月 至今	自昭和四年七月 至今	自昭和五年一月 至今
貸付金利息	一、三六九	一、二七三	一、二五一	九三二	一、〇三五	九九〇
受入雑利息	—	三、〇七〇	三、〇七〇	四、八二二	四、三八〇	三、七二一
貸借金利息	—	—	—	—	—	一、五四一
割引料	六、二六九	一、九四九	一、一六九	七、一七四	九、〇二七	五、〇一〇
手数料	二、三〇七	四、九八四	九、〇八〇	二、七三三	二、九〇二	二、七九四
有價証券利息	二、八二八	三、五七三	六、五六一	六、八七七	六、八二八	六、八九三
株式配当金	六、二一六	五、〇八六	四、三三三	四、四〇六	三、〇八二	三、九六九

(ハ) 横濱興信銀行損益計算書

利益ノ部

科 目	利益					
	昭和二年 十二月末	昭和三年 六月末	昭和三年 十二月末	昭和四年 六月末	昭和四年 十二月末	昭和五年 六月末
假受金	六九、七八八	二、六五三	四、七二八	一、九七四	一、四三四	一、七八一
当期純益金	二七、七四七	二、七四二	二、八四六	二、八八四	二、八三三	二、三七八
内諸引当準備金	一、八〇〇	一、五〇〇	—	—	—	—
前期繰越金	一四、三〇七	一、〇七四	一、二六四	一、三四六	一、三八八	一、三三三
合計	六九、四三九	八、五四三	八、七二八	八、八五七	八、〇〇六	八、五〇二

假拂金	所有不動産	株式	社債	國債	預金	仕佛承諾見返	滞引手	割引手	当座預金貸越	手形貸付	証書貸付	科目
四二、九五五	九、九六七	六、八一三	七、六八八	二、五四〇	一、三七八	九、九二〇	八、三二四	一、五七七	四、七六〇	二、三九六	三、〇三三	昭和二年
一、五二六	二、六七八	六、八一三	七、〇四九	一、〇七九	二、五二八	一、四三七	八、三〇九	二、二九六	四、七五九	二、二七〇	二、九八八	昭和三年
一、四六五	七、七三三	六、三三九	九、九六六	九、九八九	二、三九二	一、四〇四	八、二〇三	二、二〇〇	四、六九九	三、一三〇	二、八二二	昭和四年
一、四七四	一、七三三	五、八三三	四、五七六	九、九〇〇	二、三三七	九、七八九	八、二〇三	二、二〇〇	四、六九九	二、七五七	二、三八五	昭和五年
一、二五一	四、七三三	五、七二〇	三、九六三	九、九〇〇	二、二八〇	九、九〇〇	八、一八九	二、二〇〇	四、六九九	二、六三三	一、六九四	昭和六年
二、〇八〇	四、七三三	五、八〇〇	二、六八八	九、九〇〇	二、二七九	九、九〇〇	八、一八九	二、二〇〇	四、六九九	二、五七五	一、五七五	昭和七年

(二)七十四銀行貸借対照表

当期純益金	合計
二七五、七四七	二五三、二四四
二七六、四二〇	二二八、三八八
二八四、〇三三	二六四、九七七
二八八、八四三	二四九、七〇二
二八三、三三三	二五八、七四二
二三七、七六八	二四三、四一五

支拂雜利息	戻利利息	割引料	手数料	有價証券買損	有價証券賣買損	有價証券評價損	据置預金貸越金銷却	滞貸金銷却	所有物價格銷却	土地建物貸貸料	税金	給料	旅費	營業費	營業費	雜損	科目
一四、二一五	一四、〇五九	一、五七七	四、八七	三、三九八	三、三九八	三、三九八	一、三〇四	一、三〇四	九、二一九	一、〇八二	一、〇八二	三、一九四	七、五九三	一、三九二	六、四五六	自昭和七年七月	
五、五七一	一四、〇五九	一、五七七	四、八七	八、〇三三	八、〇三三	八、〇三三	二、三〇三	二、三〇三	一、〇三三	一、〇三三	一、〇三三	八、二八四	七、六八二	一、三四六	五、三二一	自昭和三年一月	
五、六八〇	二、九九二	五、六	一、五二〇	九、六九九	九、六九九	九、六九九	一、三九〇	一、三九〇	一、〇八八	一、〇八八	一、〇八八	一、八四二	四、三六〇	一、八〇九	九、八七〇	自昭和三年七月	
五、四三五	一、五三七	八、〇	一、五二〇	一、〇六五	一、〇六五	一、〇六五	五、二九九	五、二九九	一、〇六五	一、〇六五	一、〇六五	一、八四二	三、七七八	九、三	七、八五七	自昭和四年一月	
四、六四九	八、六六一	一、〇六	一、六四九	一、〇六五	一、〇六五	一、〇六五	二、五七二	二、五七二	一、〇六五	一、〇六五	一、〇六五	四、一七九	三、四六七	二、一四	八、七三九	自昭和四年七月	
四、〇三五	八、四一九	一、一七	一、六四九	一、〇六五	一、〇六五	一、〇六五	五、二九九	五、二九九	一、〇六五	一、〇六五	一、〇六五	四、一七九	三、四六七	二、一四	八、七三九	自昭和五年一月	

損失部

科目	昭和二年		昭和三年		昭和四年		昭和五年
	上半期	下半期	上半期	下半期	上半期	下半期	上半期
貸付金利息	二七、四九九	一八、五二〇	五四、二〇九	五三、二二五	四二、三七二	六八、七〇二	六八、七〇二
受入雑利息	九、九五一	二四、六三一	二〇、九〇五	二〇、九〇五	二〇、九〇五	二〇、九〇五	二〇、九〇五
株式配当金	一九、九六八	一四、五五九	一九、三三二	一九、三三二	一八、七〇五	二〇、六八四	二〇、六八四
有價証券利息	二二、三二五	二七、六三五	二二、七三〇	一九、三三三	一三、七八四	一一、〇九九	一一、〇九九
有價証券買取益	一四、六七二	二四、一三三	二二、七三七	一九、三三三	一三、七八四	一一、〇九九	一一、〇九九
有價証券償還益	四、三二〇	二二、九二二	一九、七三九	二〇、九九四	二二、四一一	二七、三三三	三三、四〇六
有價証券評償益	一、四七二	一、三九二	一、九四四	三、一九四	二、七三三	一、六一三	一、六一三
土地建物貸付料	一、〇〇〇	一、〇〇〇	一、〇〇〇	一、〇〇〇	一、〇〇〇	一、〇〇〇	一、〇〇〇
不動産買取益	一、〇〇〇	一、〇〇〇	一、〇〇〇	一、〇〇〇	一、〇〇〇	一、〇〇〇	一、〇〇〇
手数料	一、〇〇〇	一、〇〇〇	一、〇〇〇	一、〇〇〇	一、〇〇〇	一、〇〇〇	一、〇〇〇
銷却債取立益	一、〇〇〇	一、〇〇〇	一、〇〇〇	一、〇〇〇	一、〇〇〇	一、〇〇〇	一、〇〇〇
雑益	八、九九四	一、八〇八	一、四〇一	八、〇〇九	六、九九九	一、八八八	一、八八八
合計	七六、八二二	九九、八八二	九一、八五八	九四、八三三	六七、八三三	六四、一四三	六四、一四三

(木)七十四銀行損益計算書

利益部

科目	昭和二年		昭和三年		昭和四年		昭和五年
	上半期	下半期	上半期	下半期	上半期	下半期	上半期
資本金	九、〇〇〇	九、〇〇〇	九、〇〇〇	九、〇〇〇	九、〇〇〇	九、〇〇〇	九、〇〇〇
公金預金	五、〇〇〇	五、〇〇〇	五、〇〇〇	五、〇〇〇	五、〇〇〇	五、〇〇〇	五、〇〇〇
当座預金	三、七七一	三、七七一	三、七七一	三、七七一	三、七七一	三、七七一	三、七七一
特別当座預金	七、九六九	七、九六九	七、九六九	七、九六九	七、九六九	七、九六九	七、九六九
通知預金	一、二二四	一、二二四	一、二二四	一、二二四	一、二二四	一、二二四	一、二二四
特別預金	四、〇〇三	四、〇〇三	四、〇〇三	四、〇〇三	四、〇〇三	四、〇〇三	四、〇〇三
特別預金	二四、二八八	二四、二八八	二四、二八八	二四、二八八	二四、二八八	二四、二八八	二四、二八八
支拂承諾	一四、三七九	一四、三七九	一四、三七九	一四、三七九	一四、三七九	一四、三七九	一四、三七九
支拂承諾備金	一、〇〇〇	一、〇〇〇	一、〇〇〇	一、〇〇〇	一、〇〇〇	一、〇〇〇	一、〇〇〇
特別借入金	一、〇〇〇	一、〇〇〇	一、〇〇〇	一、〇〇〇	一、〇〇〇	一、〇〇〇	一、〇〇〇
借入金	一八、五三六	一八、五三六	一八、五三六	一八、五三六	一八、五三六	一八、五三六	一八、五三六
未経過割引料	一、〇〇〇	一、〇〇〇	一、〇〇〇	一、〇〇〇	一、〇〇〇	一、〇〇〇	一、〇〇〇
假受金	一、〇〇〇	一、〇〇〇	一、〇〇〇	一、〇〇〇	一、〇〇〇	一、〇〇〇	一、〇〇〇
合計	六、二八四	六、二八四	六、二八四	六、二八四	六、二八四	六、二八四	六、二八四

負債部

科目	昭和二年	昭和三年	昭和四年	昭和五年
合計	六、三三四	五、九三三	五、八四四	五、〇〇〇

科目	負債部					
	昭和二年	昭和三年	昭和四年	昭和五年	昭和六年	昭和七年
特別借入金	5,000.00	5,000.00	5,000.00	5,000.00	5,000.00	5,000.00
資本	5,000.00	5,000.00	5,000.00	5,000.00	5,000.00	5,000.00
未済資本	27,972.00	27,972.00	27,972.00	27,972.00	27,972.00	27,972.00
國債	871.00	871.00	871.00	871.00	871.00	871.00
社債	788.00	788.00	788.00	788.00	788.00	788.00
信託	531.00	531.00	531.00	531.00	531.00	531.00
借入金	17,152.00	17,152.00	17,152.00	17,152.00	17,152.00	17,152.00
預金	5,792.33	5,792.33	5,792.33	5,792.33	5,792.33	5,792.33
特別預金	1,280.00	1,280.00	1,280.00	1,280.00	1,280.00	1,280.00
所有動産	98,973.00	149,511.00	283,849.00	229,336.00	349,381.00	299,909.00
当期純損	3,486,364.00	3,486,364.00	3,486,364.00	3,486,364.00	3,486,364.00	3,486,364.00
前期繰越損	3,353,202.00	3,353,202.00	3,353,202.00	3,353,202.00	3,353,202.00	3,353,202.00
合計	1,225,382.00	928,157.00	927,986.00	921,309.00	915,318.00	913,353.00

(一) 横滨貯蓄銀行貸借対照表
資産部

科目	資産部					
	昭和二年	昭和三年	昭和四年	昭和五年	昭和六年	昭和七年
借入金	25,553.00	32,871.00	29,833.00	17,635.00	14,909.00	14,247.00
利息	1,321.00	749.00	1.00	22.00	82.00	77.00
割引料	1,321.00	1,321.00	1,321.00	1,321.00	1,321.00	1,321.00
支払承諾金	1,321.00	1,321.00	1,321.00	1,321.00	1,321.00	1,321.00
有價証券	38,375.00	14,338.00	6,899.00	27,825.00	75,389.00	144,837.00
有價証券評價損	1,321.00	1,321.00	1,321.00	1,321.00	1,321.00	1,321.00
不動産買損	1,321.00	1,321.00	1,321.00	1,321.00	1,321.00	1,321.00
土地建物賃借料	1,321.00	1,321.00	1,321.00	1,321.00	1,321.00	1,321.00
税金	1,321.00	1,321.00	1,321.00	1,321.00	1,321.00	1,321.00
手当	1,321.00	1,321.00	1,321.00	1,321.00	1,321.00	1,321.00
旅費	1,321.00	1,321.00	1,321.00	1,321.00	1,321.00	1,321.00
滞貸金	4,550.00	28,097.00	9,873.00	7,746.00	33,955.00	33,308.00
雑損	1,048.00	2,549.00	2,949.00	5,219.00	1,044.00	1,691.00
合計	78,822.00	99,981.00	98,578.00	94,833.00	67,813.00	64,230.00

興鐵

損失ノ部

科目	昭和二年		昭和三年		昭和四年		昭和五年	
	上半期	下半期	上半期	下半期	上半期	下半期	上半期	下半期
普通貯金利息	七三六六	六八三八	五九四九	五九二八	五八五二	五八一九		
其他利息								
所有物價額銷却								
手数料	二六八	二四〇	一一	二〇	六	七		
雑損	四二一	二七一	一四八	一三八	一七一	三三三		
不動産賣買損		二〇七〇	八一九					
前期繰越損金	三六九五	三三三三	三五二一	三九八三	四四八四	四八四九		
合計	三九一三	三九六八	四一五三	四五七七	五〇七一	五四四九		

科目	昭和二年		昭和三年		昭和四年		昭和五年	
	上半期	下半期	上半期	下半期	上半期	下半期	上半期	下半期
雑益	一八六	二七一	一六		一六〇〇	一四一七		
取締役提供金	三二〇〇		一六〇〇					
当期純損金	三二五三	三五四二	三九八三	四四八四	四八四九	五二三五		
合計	三九一三	三九六八	四一五三	四五七七	五〇七一	五四四九		

(1) 横浜貯蓄銀行損益計算表

利益ノ部

科目	昭和二年		昭和三年		昭和四年		昭和五年	
	上半期	下半期	上半期	下半期	上半期	下半期	上半期	下半期
國債利息	二五〇	二五〇	二五〇	二五〇	二五〇	二五〇		
社債利息	一四	三三	一四	三三	一四	三三		
貸付金利息	四二一	三九八	一一二	一六七	八九九	八一		
預金其他利息	一三九〇	一七三四	五七五	七三九	五〇〇	六八七		
有價証券償還益								
不動産賣買益	一八一六	二三八八						
合計	一八一六	二三八八	一六〇	二五〇	一六〇	二五〇		

科目	昭和二年		昭和三年		昭和四年		昭和五年	
	上半期	下半期	上半期	下半期	上半期	下半期	上半期	下半期
借入金	八九五五	一三三六	一三三〇	一三二七	一三二七			
普通貯金	一三三六	八六六	八六六	八六六	八六六			
定期積金	八六六	八六六	八六六	八六六	八六六			
特別預り金	二五三五	二五九一	二五九一	二五八九	二五四一			
給付補填準備金	三七	三七	三七	三七	三七			
大谷嘉兵衛氏提供金	一三八〇	一三八〇	一三八〇	一三八〇	一三八〇			
合計	一三三六	一三三六	一三三六	一三三六	一三三六			

一、台湾銀行救済資金（台湾銀行へ貸付）

現在額 五〇、〇〇〇、〇〇〇、〇〇〇円

(一) 融通ノ沿革

台湾銀行ハ大正九年財界反動以來銳意固定債ノ整理回收
 = 努メ來レルモ大正十二年當時残存ノ缺損ニ属スル固定
 債二五、二二〇、〇〇〇円ヲ銷却スル爲経費ノ節約減配等ニ依リ之
 カ資源ヲ得ルコトトシ五ヶ年乃至六ヶ年ヲ期シ整理ノ方
 針ヲ樹テタルモ之ヲ遂行スルニ当リテハ毎半期約一、二四三
 七、九四円ノ不足ヲ告クル計算ナルヲ以テ政府ヨリ向フ五ヶ
 年間五千万円ヲ年五分ニテ融通ヲ受ケ日本銀行ヨリハ爲
 替資金其ノ他既ニ特別融通ノ承諾ヲ受ケ居レル分以外ニ
 向フ五ヶ年間ニ國債其ノ他成規ノ担保品ヲ提供シテ極良
 五千五百万円ヲ特ニ各公定最低歩合ニテ融通ヲ受クルコ
 107 トトシ其ノ運用益金ヲ以テ整理資源ニ充當致度旨今年三

月全行頭取ヨリ出願アリ右ハ全行当時ノ状況ニ鑑ミ速ニ整理改善ヲ実行シ全行本來ノ使命遂行ニ努力セシムルト共ニ一面財界ノ安定恢復ニ資セシムルノ必要緊切ナリト認メ今年四月五千万円ノ預入ヲ実行スルト共ニ曩ニ全行ハ一時預入シアリタル千五百万円ノ返戻並預金部ニ於テ全行ヨリ買戻條件付ニテ買上アリシ東拓債券及勸業債券合計三千万円ノ買戻ヲ実行セシメタルモノナリ

斯クテ全行ハ既定ノ方針ニ基キ整理ニ着手セルモ幾何モナクシテ関東地方大震火災ノ突發スルアリ財界ノ不況ハ愈々深刻ヲ増シ銷却ヲ要スヘキ缺損ハ次才ニ多キヲ加フルニ至リタルヲ以テ大正十四年ニ至リ更ニ徹底的整理方針ヲ樹テ減資減配積立金取崩經費節約等ニ依リ大体十一年ヲ期シテ整理ヲ完成スルコトトナリタルモ全行ノ収益状況ニテハ上述整理案実行ノ曉ハ半期約六二五〇〇〇円ノ不

定ヲ生スル計算トナルヘキヲ以テ本資金ノ利率ヲ整理期間中年二分ニ引下ケラレ度旨今年八月全行頭取ヨリ願出アリ事情已ムヲ得サルモノトシテ之ヲ承認セリ其ノ融通現況左ノ如シ

融通年月	融通方法	融通利率	償還期限	融通高	償還高	差引理高	備考
大正十四年四月	指定預金	五分	一ヶ年	五〇〇〇〇〇	五〇〇〇〇〇	〇	大正十四年三月預金部制度改正ニ依リ貸付金ニ変更、台銀直接貸付
大正十四年三月	貸付金	五分	一ヶ年	五〇〇〇〇〇	五〇〇〇〇〇	〇	
		五分	一ヶ年	五〇〇〇〇〇	五〇〇〇〇〇	〇	
		五分	一ヶ年	五〇〇〇〇〇	五〇〇〇〇〇	〇	

(二) 台湾銀行ノ事業状況
(1) 整理状況

108
全行ハ大正十四年上半期以來預金部融通資金五千万円ノ利率引下及日本銀行為替資金ノ利下ヲ得テ減資減配等ニ依ル大整理ニ着手シタリシカ財界不況等ノ為其ノ成

科目	昭和二年				昭和三年				昭和四年				昭和五年			
	下	上	下	上	下	上	下	上	下	上	下	上	下	上	下	
國債証券	九,一〇二,五六一	一〇,三三三,三六八	六,四〇四,三〇九	五,三三三,八〇二	五,九三九,九九二	一〇,八八八,九二二	四,一〇二,五六一	四,一〇二,五六一	四,一〇二,五六一	四,一〇二,五六一	四,一〇二,五六一	四,一〇二,五六一	四,一〇二,五六一	四,一〇二,五六一	四,一〇二,五六一	
地方債証券	九,三七一	一〇,二七三,三二	一,九二二,二六	一,九二二,二六	一,九二二,二六	一,九二二,二六	一,九二二,二六	一,九二二,二六	一,九二二,二六	一,九二二,二六	一,九二二,二六	一,九二二,二六	一,九二二,二六	一,九二二,二六	一,九二二,二六	
外國債証券	一,二四四,七四一	一,〇三九,三三五	一,〇二二,八五六	一,〇二二,八五六	一,〇二二,八五六	一,〇二二,八五六	一,〇二二,八五六	一,〇二二,八五六	一,〇二二,八五六	一,〇二二,八五六	一,〇二二,八五六	一,〇二二,八五六	一,〇二二,八五六	一,〇二二,八五六	一,〇二二,八五六	
株券及社債券	三九,五八四,八〇二	三六,三三,八九三	五,六一九,〇七九	五,六一九,〇七九	五,六一九,〇七九	五,六一九,〇七九	五,六一九,〇七九	五,六一九,〇七九	五,六一九,〇七九	五,六一九,〇七九	五,六一九,〇七九	五,六一九,〇七九	五,六一九,〇七九	五,六一九,〇七九	五,六一九,〇七九	
地所	五,九四八,四四六	五,〇九九,九八八	五,五八三,五九九	五,五八三,五九九	五,五八三,五九九	五,五八三,五九九	五,五八三,五九九	五,五八三,五九九	五,五八三,五九九	五,五八三,五九九	五,五八三,五九九	五,五八三,五九九	五,五八三,五九九	五,五八三,五九九	五,五八三,五九九	
建物	二,八三三,一七〇	二,九二二,三三六	三,七二六,三三八	三,七二六,三三八	三,七二六,三三八	三,七二六,三三八	三,七二六,三三八	三,七二六,三三八	三,七二六,三三八	三,七二六,三三八	三,七二六,三三八	三,七二六,三三八	三,七二六,三三八	三,七二六,三三八	三,七二六,三三八	
新築費	五,六九五二	五,六九三三	五,六九三三	五,六九三三	五,六九三三	五,六九三三	五,六九三三	五,六九三三	五,六九三三	五,六九三三	五,六九三三	五,六九三三	五,六九三三	五,六九三三	五,六九三三	
假私金	八八七,五〇二	八〇〇,〇五六	一	一	一	一	一	一	一	一	一	一	一	一	一	
地金銀	三,〇〇六,五一一	二,九〇七,七〇〇	二,〇八八,五五〇	二,〇八八,五五〇	二,〇八八,五五〇	二,〇八八,五五〇	二,〇八八,五五〇	二,〇八八,五五〇	二,〇八八,五五〇	二,〇八八,五五〇	二,〇八八,五五〇	二,〇八八,五五〇	二,〇八八,五五〇	二,〇八八,五五〇	二,〇八八,五五〇	
当期損失金	一,〇〇〇,三四一	一,四〇〇,〇九〇	一,九九五,九九六	一,九九五,九九六	一,九九五,九九六	一,九九五,九九六	一,九九五,九九六	一,九九五,九九六	一,九九五,九九六	一,九九五,九九六	一,九九五,九九六	一,九九五,九九六	一,九九五,九九六	一,九九五,九九六	一,九九五,九九六	
金銀在高	六,五〇七,一六四	八,一七九,一六七	七,三二一,八四六	七,三二一,八四六	七,三二一,八四六	七,三二一,八四六	七,三二一,八四六	七,三二一,八四六	七,三二一,八四六	七,三二一,八四六	七,三二一,八四六	七,三二一,八四六	七,三二一,八四六	七,三二一,八四六	七,三二一,八四六	
内訳																
金貨	三,〇〇六,一九〇	三,〇〇六,一九〇	三,〇〇六,一九〇	三,〇〇六,一九〇	三,〇〇六,一九〇	三,〇〇六,一九〇	三,〇〇六,一九〇	三,〇〇六,一九〇	三,〇〇六,一九〇	三,〇〇六,一九〇	三,〇〇六,一九〇	三,〇〇六,一九〇	三,〇〇六,一九〇	三,〇〇六,一九〇	三,〇〇六,一九〇	
外國貨幣	五,四一〇,一〇五	五,一七三,九一八	五,九三九,九七七	五,九三九,九七七	五,九三九,九七七	五,九三九,九七七	五,九三九,九七七	五,九三九,九七七	五,九三九,九七七	五,九三九,九七七	五,九三九,九七七	五,九三九,九七七	五,九三九,九七七	五,九三九,九七七	五,九三九,九七七	
補助貨	八七〇,七三三	一,一八三,九三三	一,一八三,九三三	一,一八三,九三三	一,一八三,九三三	一,一八三,九三三	一,一八三,九三三	一,一八三,九三三	一,一八三,九三三	一,一八三,九三三	一,一八三,九三三	一,一八三,九三三	一,一八三,九三三	一,一八三,九三三	一,一八三,九三三	
日本銀行兌換券	九,〇八五,四七	七,三八七,四八	一,〇五〇,〇五八	一,〇五〇,〇五八	一,〇五〇,〇五八	一,〇五〇,〇五八	一,〇五〇,〇五八	一,〇五〇,〇五八	一,〇五〇,〇五八	一,〇五〇,〇五八	一,〇五〇,〇五八	一,〇五〇,〇五八	一,〇五〇,〇五八	一,〇五〇,〇五八	一,〇五〇,〇五八	

負債之部

科目	昭和二年				昭和三年				昭和四年				昭和五年			
	下	上	下	上	下	上	下	上	下	上	下	上	下	上	下	
資本金	一五,〇〇〇,〇〇〇	一五,〇〇〇,〇〇〇	一五,〇〇〇,〇〇〇	一五,〇〇〇,〇〇〇	一五,〇〇〇,〇〇〇	一五,〇〇〇,〇〇〇	一五,〇〇〇,〇〇〇	一五,〇〇〇,〇〇〇	一五,〇〇〇,〇〇〇	一五,〇〇〇,〇〇〇	一五,〇〇〇,〇〇〇	一五,〇〇〇,〇〇〇	一五,〇〇〇,〇〇〇	一五,〇〇〇,〇〇〇	一五,〇〇〇,〇〇〇	
欠損補填準備金																
配当平均準備金																
特別積立金																
支払未済配当金	四,九二七	四四,八四一	四三,九九九	四三,九九九	四三,九九九	四三,九九九	四三,九九九	四三,九九九	四三,九九九	四三,九九九	四三,九九九	四三,九九九	四三,九九九	四三,九九九	四三,九九九	
銀行券	五,三〇二,一七〇	四七,三三八,八九二	五,五七三,八八三	五,五七三,八八三	五,五七三,八八三	五,五七三,八八三	五,五七三,八八三	五,五七三,八八三	五,五七三,八八三	五,五七三,八八三	五,五七三,八八三	五,五七三,八八三	五,五七三,八八三	五,五七三,八八三	五,五七三,八八三	
支払手形	九,〇九七	八,五一一	八,一七八	八,一七八	八,一七八	八,一七八	八,一七八	八,一七八	八,一七八	八,一七八	八,一七八	八,一七八	八,一七八	八,一七八	八,一七八	
日本銀行預金	一三,三九八,八〇	九,三八七,〇一一	七,三三三,四一四	七,三三三,四一四	七,三三三,四一四	七,三三三,四一四	七,三三三,四一四	七,三三三,四一四	七,三三三,四一四	七,三三三,四一四	七,三三三,四一四	七,三三三,四一四	七,三三三,四一四	七,三三三,四一四	七,三三三,四一四	
定期預金	二,六三六,三三六	二,五〇一,四八三	二,六八三,二五四	二,六八三,二五四	二,六八三,二五四	二,六八三,二五四	二,六八三,二五四	二,六八三,二五四	二,六八三,二五四	二,六八三,二五四	二,六八三,二五四	二,六八三,二五四	二,六八三,二五四	二,六八三,二五四	二,六八三,二五四	
当座預金	九,〇六八,八四四	一〇,一三三,七五五	一〇,五八三,八一七	一〇,五八三,八一七	一〇,五八三,八一七	一〇,五八三,八一七	一〇,五八三,八一七	一〇,五八三,八一七	一〇,五八三,八一七	一〇,五八三,八一七	一〇,五八三,八一七	一〇,五八三,八一七	一〇,五八三,八一七	一〇,五八三,八一七	一〇,五八三,八一七	
小口当座預金	二,五九八,八四九	二,四三九,六八六	二,三〇四,五二二	二,三〇四,五二二	二,三〇四,五二二	二,三〇四,五二二	二,三〇四,五二二	二,三〇四,五二二	二,三〇四,五二二	二,三〇四,五二二	二,三〇四,五二二	二,三〇四,五二二	二,三〇四,五二二	二,三〇四,五二二	二,三〇四,五二二	
通知預金	一,三〇八,八〇六	三,七〇一,一九七	四,七六八,八八九	四,七六八,八八九	四,七六八,八八九	四,七六八,八八九	四,七六八,八八九	四,七六八,八八九	四,七六八,八八九	四,七六八,八八九	四,七六八,八八九	四,七六八,八八九	四,七六八,八八九	四,七六八,八八九	四,七六八,八八九	
別段預金	二,三三三,七二四	二,三三三,七二四	二,三三三,七二四	二,三三三,七二四	二,三三三,七二四	二,三三三,七二四	二,三三三,七二四	二,三三三,七二四	二,三三三,七二四	二,三三三,七二四	二,三三三,七二四	二,三三三,七二四	二,三三三,七二四	二,三三三,七二四	二,三三三,七二四	

裏紙

裏紙

科目	昭和二年		昭和三年		昭和四年		昭和五年	
	上半期	下半期	上半期	下半期	上半期	下半期	上半期	下半期
借入金	二七、〇〇〇、一四九	二七、〇〇〇、一四九	九、三七一、九九	七、四九五、四二〇	六、五〇四、三〇六	六、四七五、一七七	三、五二六、八八四	三、五二六、八八四
政府借入金	一〇、三六八、〇〇〇	一〇、三六八、〇〇〇	一、〇三六、四三〇	一、〇三六、四三〇	一、〇三六、四三〇	一、〇三六、四三〇	一、〇三六、四三〇	一、〇三六、四三〇
再割引手形	二、五〇〇、〇〇〇	二、五〇〇、〇〇〇	一、四〇〇、〇〇〇	一、四〇〇、〇〇〇	一、四〇〇、〇〇〇	一、四〇〇、〇〇〇	一、四〇〇、〇〇〇	一、四〇〇、〇〇〇
代理、貸付保証	三、七四四、一三〇	三、七四四、一三〇	三、三〇八、〇〇〇	二、八八六、八〇〇	二、九六八、二五五	二、八七五、九四九	九、七六三、三五一	九、七六三、三五一
支払承諾	二、九〇一、五九九	二、九〇一、五九九	二、八三九、九五五	二、六六三、三三八	四、〇三三、三三三	四、〇三三、三三三	四、〇三三、三三三	四、〇三三、三三三
有償証券見返	二、六〇一、〇〇〇	二、六〇一、〇〇〇	二、四三三、三三三	二、三三三、三三三	二、二二二、二二二	二、一三三、三三三	一、〇三三、三三三	一、〇三三、三三三
他借	一、七九三、〇〇〇	一、七九三、〇〇〇	一、二二二、二二二	一、一三三、三三三	一、〇三三、三三三	一、〇三三、三三三	一、〇三三、三三三	一、〇三三、三三三
当期純益金	一、三三六、二九九	一、三三六、二九九	一、三三六、二九九	一、四八八、七三三	一、三三三、三三三	一、三三三、三三三	一、三三三、三三三	一、三三三、三三三
合計	七、三三三、三三三	七、三三三、三三三	五、八三三、三三三	五、四三三、三三三	五、三三三、三三三	五、三三三、三三三	四、四三三、三三三	四、四三三、三三三

(八) 同損益計算書

利益之部

科目	昭和二年		昭和三年		昭和四年		昭和五年	
	上半期	下半期	上半期	下半期	上半期	下半期	上半期	下半期
利息	一、一九七、二〇二	一、一九七、二〇二	一、七〇六、八三二	一、三三三、三三三	一、三三三、三三三	一、三三三、三三三	一、一八四、三三三	一、一八四、三三三
有価証券利息配当金	一、九七三、八三三	一、九七三、八三三	三、一七六、八三二	二、九九八、五三三	三、〇三三、三三三	二、九三三、三三三	二、四三三、三三三	二、四三三、三三三
割引料	五、四〇四、三三三	五、四〇四、三三三	五、三三三、八三三	四、五九九、九九九	四、四三三、三三三	四、四三三、三三三	四、一三三、三三三	四、一三三、三三三
手数料	二、二〇四、七三三	二、二〇四、七三三	三、九八三、三三三	四、四三三、三三三	三、四三三、三三三	三、四三三、三三三	一、七三三、三三三	一、七三三、三三三
國債証券益	九、九二九、九九八	九、九二九、九九八	三、三三三、四三三	四、〇九九、九九九	一、〇三三、三三三	一、〇三三、三三三	一、〇三三、三三三	一、〇三三、三三三
外國債証券益	一一五	一一五	一八、二四〇	三三三、四三三	一一七、二五二	一一七、二五二	一一七、二五二	一一七、二五二
株券及社債証券益	二、九二八	二、九二八	三、六四一、九九	一、三三三、三三三	三、一三三、三三三	三、一三三、三三三	三、一三三、三三三	三、一三三、三三三
地金銀益	二、九二八	二、九二八	四、九八四	一、三三三、三三三	三、一三三、三三三	三、一三三、三三三	三、一三三、三三三	三、一三三、三三三
所有物益	一、五二三、三三三	一、五二三、三三三	四、四三三、三三三	七、四三三、三三三	四、五三三、三三三	四、五三三、三三三	三、一三三、三三三	三、一三三、三三三
為替料	一九、四三三	一九、四三三	二、〇三三、三三三	二、五九九、九九九	二、四三三、三三三	二、四三三、三三三	二、四三三、三三三	二、四三三、三三三
外國為替益	二、七四四、九九二	二、七四四、九九二	二、四三三、三三三	一、三三三、三三三	二、一三三、三三三	二、一三三、三三三	二、一三三、三三三	二、一三三、三三三
為替買料	七、〇二二	七、〇二二	八、四三三	七、三三三、三三三	五、九三三、三三三	五、九三三、三三三	四、三三三、三三三	四、三三三、三三三
諸税戻入	五、三八九、九九	五、三八九、九九	一、二五五、三三三	六、九一八、八三三	四、四三三、三三三	四、四三三、三三三	六、一三三、三三三	六、一三三、三三三
給料戻入	一、七九〇、〇〇〇	一、七九〇、〇〇〇	二、二九九	一、七九九	一、八三三、三三三	一、八三三、三三三	一、八三三、三三三	一、八三三、三三三
旅費戻入	四、五三三	四、五三三	三、一三三、三三三	一、八三三、三三三	六、六三三、三三三	九、五三三、三三三	四、三三三、三三三	四、三三三、三三三
營業費戻入	一、〇三三、三三三	一、〇三三、三三三	八、七三三、三三三	一、五三三、三三三	三、三三三、三三三	五、一三三、三三三	五、一三三、三三三	五、一三三、三三三

111

鐵

科目	昭和二	昭和三	昭和四	昭和五
所有物損	二〇	一八、六六二	一九、一一三	一〇、〇九〇
手數料	八、三三八	一四、四四六	二〇、九六二	一九、〇四〇
爲替料	一、六六七	二、二四四	一九、八三	一、九四四
外國爲替損	九九、四二五	一、〇九八	一、〇二五	一、四四八
爲替仲買料	一一、八〇〇	一一、九七二	八〇、二五四	五、九一六
雜損	五、〇三一	二〇、八一〇	二、三六二	三、二七三
諸稅	二八、三三四	三、一五三	三、五七九	二、一六三
給料	一、六三三	一、〇九二	一、〇四二	一、〇三三
旅費	一、四四四	七、三三九	七、四〇二	八、三三二
營業費	一〇、五三一	九、九三三	八、四〇一	六、八三二
當期純益金	一、〇〇〇	三、五九〇	二、七一一	一、九〇九
前期繰越損失金	三、一八八	七、五七二	一、四〇五	四、八〇五
合計	五、二四三	三、一〇五	二、五三七	二、〇七三

科目	昭和二	昭和三	昭和四	昭和五
利息	一、〇三四	二、〇三九	一、五九三	一、三〇九
有價証券利息	五九、〇〇〇	五、四九	四〇六	一、〇四九
割引料	六、七三三	四、九八八	四、三二六	三、七八一
外國債券損	四、〇一〇	四、八六六	一、〇〇〇	一、〇〇〇
外國債券損	八、六三八	二、四一七	一、四〇八	九、三二四
株券証券損	五、三三五	一、四〇八	一、〇〇〇	三、四八〇
地金銀損	四、四七八	六、五二六	一、八三三	二、〇〇〇
合計	四、四七八	六、五二六	一、八三三	二、〇〇〇

損失之部

科目	昭和二	昭和三	昭和四	昭和五
前期繰越金	二、七〇〇	一、四〇五	九、七〇四	一、三三三
故損補遺金	一、五九六	一、〇〇〇	一、〇〇〇	一、〇〇〇
配当平均準備金	四、〇〇〇	一、〇〇〇	一、〇〇〇	一、〇〇〇
特別積立金	二、〇〇〇	一、〇〇〇	一、〇〇〇	一、〇〇〇
資本金減少繰入	七、五七一	九、七〇四	四、八九九	一、〇〇〇
当期損失金	五、二四三	三、一〇五	二、五三七	二、〇七三
合計	五、二四三	三、一〇五	二、五三七	二、〇七三

鐵

(庚) 滿鐵關係

關係

Faint, illegible handwritten text on the right page, possibly bleed-through from the reverse side.

一 吉長鐵道借款資金

(滿鐵社債ヲ引受ケ滿鐵ヨリ支那政府へ貸付)

現在額

三八二五、〇〇〇円

(一) 融通ノ沿革

吉長鐵道借款ハ當初日清兩國政府間ノ協定ニ依リ其ノ建設費ヲ四百三十万円ト見積リ明治四十二年中其ノ半額ニ百十五万円ヲ南滿洲鐵道株式會社ヨリ支那政府ニ貸付ケタリシカ大正四年日支新協定ノ結果本借款ノ根本的改定ヲ行フコトトナリ滿鐵ト支那政府トノ間ニ幾多ノ交渉ヲ重ネタル後大正六年十月十二日調印セラレタルモノニシテ支那吉林ヨリ長春ニ至ル鐵道建設資金トシテ滿鐵ヨリ支那政府ニ六百五十万円ノ貸付ヲ為シタルモノナリ右財源ニ充ツル為滿鐵社債四百五十万円預金部ニ於テ引受ケラレタキ旨同社ヨリ願出アリ大正六年十月二十二日之カ引受ヲ為シタルモノニシテ其ノ現況左ノ如シ

融通年月	滿鉄社債 別	融通順位及利率	償還期限	融通高	償還高	差引現在高
大正六年十月	第六回	五分五分	昭和二十二年十月 （同年十月迄据置後毎月 四月及十月に各十二万五 千円を償還）	四五〇、〇〇〇 円	六七五、〇〇〇 円	三八五、〇〇〇 円

(二) 南滿洲鉄道會社融通狀況

貸付年月日	資金用途	總貸出高	償還高	貸出現在高	限利率	種類	担保	備考
大正六年十月二十日	吉長鐵道建設資金	六五〇、〇〇〇 円	八二五、〇〇〇 円	五六八、七五〇 円	年五分	吉長鐵道 収入財産及 （但、動産受 取入含マズ）	昭和三 年ヨリ 償還開始	

(三) 吉長鐵道ノ營業狀況

吉長鐵道ハ營業哩數七十九哩三分ノ一ニシテ其ノ管理權ハ支那政府ニ屬スルモ借款期限内ハ滿鉄ニ於テ支那政府ニ代リ之カ經營ヲ引受ケ滿鉄ハ純益ノ二割ヲ受クルコトトナリ居レリ而シテ本鐵道ノ昭和四年中ノ營業收入ハ三、六六七、三三元（天洋一日一公里平均收入ハ七八元六八ニシテ前年度ニ比シ營業收入ニ一、〇、三、〇五元一日一公里平

均收入四元七ニテ増加セリ其ノ主ナル理由ハ本線ノ延長タル吉敦鐵道完成以來聯絡輸送開始サレタルト奥地ノ開拓ニ伴ヒ長距離旅客ノ往來頻繁ニナリタルト及同地方豐作ナリシ為大豆等ノ貨物輸送多カリシニ因ルモノナリ

製鐵

(辛)
殖
銀
関
係

融通年月	殖産債券別	融通順序及利率	償還期限	融通高	現在融通高	備考
大正十五年七月	第五十二回	五分一厘	昭和三十五年七月 (五ヶ年据還)	二、二七三、〇〇〇円	二、二七三、〇〇〇円	土地改良
同十五年九月	第五十三回	同上	同十五年九月	二、五七〇、〇〇〇	二、五七〇、〇〇〇	農事改良
昭和二年六月	第五十七回	同上	同十五年六月	三、〇一〇、〇〇〇	三、〇一〇、〇〇〇	土地改良
同	第五十八回	同上	同十五年六月	八三三、〇〇〇	八三三、〇〇〇	農事改良
同三年六月	第七十一回	同上	同十八年六月	四、〇六〇、〇〇〇	四、〇六〇、〇〇〇	土地改良
同	第七十二回	同上	同	二、五〇〇、〇〇〇	二、五〇〇、〇〇〇	農事改良
同五年三月	第九十回	同上	同十九年四月 (四ヶ年据還)	二、八〇三、〇〇〇	二、八〇三、〇〇〇	土地改良
同	第九十一回	同上	同	八四〇、〇〇〇	八四〇、〇〇〇	農事改良

(一) 融通ノ沿革 (東拓関係朝鮮産米増殖資金ノ部参照)
 朝鮮殖産銀行ニ對シテハ朝鮮殖産債券二、三二八、〇〇〇円ヲ十
 回ニ引受ケ融通シタルモノニシテ其ノ現況左ノ如シ

一、朝鮮産米増殖資金

現在額

二、二、三二八、〇〇〇円

(朝鮮殖産債券ヲ引受ケ殖銀ヨリ貸出)

地方別	借入申込高	總貸出高	最近一ヶ年貸出高	總償還高	最近一ヶ年償還高	現在貸出高
京畿道	七三、〇四五	七九、〇九〇	一八二、〇〇〇	三三九、九五九	三三九、九三三	一、九三、七三三
中清北道	四三、四〇〇	四三、〇二九	一九二、〇〇〇	四二、三〇〇	一〇八、八七〇	一、九三、七三三
中清南道	四三、四〇〇	四三、〇二九	一九二、〇〇〇	四二、三〇〇	一〇八、八七〇	一、九三、七三三
全羅北道	一六三、一五九	一六三、一五九	四三八、二九九	一〇三、一〇七	三〇四、七二七	六〇、〇四二
全羅南道	八〇、三一一	八〇、三一一	二九六、九九〇	二二、三九九	一〇九、五三三	五八、七五二
慶尚北道	三三三、三八三	三三三、三八三	二一、五三八	三二、八三九	六、九九五	三二、〇五三
慶尚南道	八〇、五四一	八〇、八四一	二二、三五九	三〇、〇三〇	一四、六八七	五〇、八〇一
黃海道	五八、五五一	五四、七五一	一七三、八一一	二七、九三三	二二、三三〇	二、〇八、三三九
平安南道	二九、六七七	二九、六七七	二、〇〇〇	一四、四七七	七、〇〇八	一、五、三〇〇

(四) 農事改良資金

備考 之ヲ貸付主体別ニ分テハ其ノ現在貸出高水利組合三五八口、二、四五五、〇六四、個人三五五口、一、七五四、四四ナリ

地方別	借入申込高	總貸出高	最近一ヶ年貸出高	總償還高	最近一ヶ年償還高	現在貸出高
平安北道	一、四三、四三〇	一、四〇、六三〇	二二、〇三三	六、一〇五	二、五八四	一、五、四、五三〇
咸鏡南道	二、二九、八二七	一、四四、七三三	一三、三三〇	一、七三五	六、七二八	一、三、九、八八五
咸鏡北道	七、七三、〇七〇	七、七三、〇七〇	二、七三、〇七〇	五、二五〇	一、九三五	一、四、四、四、三三
計	一、四、九、五、七〇二	一、三、六、九、九三三	三、七三、三三九	一、三、三、三三	九、三八、五八	一、三、五、八、七〇七

(二) 殖銀ノ資金貸出狀況(昭和五年十月末現在)

融通年月	殖産債券別	融通順序及利率	償還期限	融通高	現在融通高	備考
昭和五年六月	第九十三回	五分一厘	昭和五年十月末現在	四五五、二〇〇	四五五、二〇〇	土地改良
同	第九十四回	同	同	四七八、〇〇〇	四七八、〇〇〇	農事改良
計	同	同	同	三、三八、〇〇〇	三、三八、〇〇〇	

(一) 土地改良資金

地方別	借入申込高	總貸出高	最近一ヶ年貸出高	總償還高	最近一ヶ年償還高	現在貸出高
京畿道	一、三三、九四〇	一、一八、四四〇	三、五、四四〇	六、五、三三	三、一九〇	一、一七、五、八七七
中清北道	一、九七、九八七	一、九七、九八七	六、〇、二八七	七、三、〇五	三、九三五	一、九、〇、六八二
中清南道	五、九二、二九五	五、〇、八四五	五、七、九五〇	二、七、七三二	一、〇、〇、六四	四、七、〇、八三三
全羅北道	一、九三、九五〇	一、八五、〇四五	九、八、〇〇〇	一、五、三三	一、一、八二	一、八、四、八、九八
全羅南道	五、〇八、五三〇	五、〇八、五三〇	一、四、八〇〇	一、一、四四七	五、九、三三	四、九、七、八三
慶尚北道	一、八九、〇一八	一、八二、五〇〇	二、八、七〇〇	二、三、三三	五、二二	一、八、〇、一、七七
慶尚南道	五、三二、六五〇	五、〇四、一五〇	四、九、五〇〇	二、〇、三三	二、一、九七	四、七、三、八四
黃海道	四、三三、三九九	四、一九、六八九	四、二、七〇〇	四、三、五九九	四、一、四四〇	四、一、五、三、八四〇
平安南道	四、四、四、〇二	三、三、一、九〇	一、一、七、五五〇	三、八、三五	二、三、三三	三、一、九、三、三三五

地 方 別	借入申込高	總貸出高	最近一ヶ年 貸出高	總償還高	最近一ヶ年 償還高	現在 口數	現在 貸出高 額
地 方	三〇、八九六 <small>円</small>	三〇、八九六 <small>円</small>	一三五、五八五 <small>円</small>	一九〇、七一九 <small>円</small>	一六六、九七九 <small>円</small>	三六	一九〇、七一九 <small>円</small>
平 安 北 道	四八、六七五	四八、六七五	一四八、〇一五	一九八、四四四	一八九、五四四	三三	一八八、一九一
江 原 道	一三三、〇二二	一三三、〇二二	三三七、七八八	四五、九一七	一六七、七一九	四九	八六、四〇七
咸 鏡 南 道	三六、〇七六	三六、〇七六	六、一五〇	七、七七八	四、九二二	二三	二八、四三八
咸 鏡 北 道	六四、〇五九	六七、八八三	二〇、二七三	三三、〇九七	一、二四二、〇〇八	九九	三六、八三三
計							

備考 之ヲ貸付主体別ニ分テハ其ノ現在貸出高個人五八〇口、一三三、三七七円
 畜産同業組合 三〇五口、二七、七七五円 農會 二三口、三九、一八八円、金融組合
 聯合會 八一〇口、二二、四一九〇円、産業組合 一〇三、八〇〇円ナリ

(壬) 製鉄所關係

一支那漢冶萍公司借款資金

(製鉄所特別會計へ貸付ケ製鉄所ヨリ
正金及興銀經由漢冶萍公司へ貸付)

現在額

四八、三九二、九六六円四五

(一) 融通ノ沿革

本邦ニ於テハ鉄鉍資源地トシテ夙ニ大冶ニ着眼シ明治三十
六年十月製鉄所長官ト支那政府トノ間ニ大冶鉍石購入
契約成立スルヤ之ニ要スル事業資金融通ノ爲明治三十七
年償金特別會計ニ於テ興業債券ヲ引受ケ興業銀行ヲシテ
漢冶萍煤鉄廠鉍有限公司へ貸付セシメタリシカ明治三十
九年四月國債整理基金特別會計ニ於テ右興業債券ヲ買入
レ更ニ明治四十一年六月之ヲ預金部ニ於テ買取リタルカ
一方政府ハ横濱正金銀行ヲシテ明治四十一年以來数次ニ
涉リ漢冶萍公司ニ對シ資金ノ供給ヲ爲サシメタルモ元來
此等ノ借款ハ帝國製鉄政策ニ関スル大方針ニ基キタルモ
以テ銀行ノ營利的動機ニ出テタルモノニ非サルヲ以

テ其貸付銀行ニ對シテハ政府ニ於テ資金ヲ融通シ又ハ必
 要ニ應ジ融通スヘキコトヲ約セリ大正二年ニ至リ政府ハ
 公司事業ノ基礎ヲ鞏固ニシテ鉄鉱ノ供給ヲ確實ニスルト
 共ニ他方外國資本ノ侵入ヲ防止スル爲横濱正金銀行ヲシ
 テ公司ノ事業改良及拡張資金九百万円及旧借借替資金六
 百万円合計一千五百万円ノ借款ヲ契約セシメ次テ大正十
 三年同様ノ用途ニ充ツル爲全行ヲシテ八百五十万ノ續
 借款契約ヲ成立セシメ大正十四年一月公司ニ對スル貸付
 利率ヲ全部六分トシ償還期限ノ延長ヲ爲シ翌大正十五年
 七月ニハ本資金ト他ノ製鉄原料關係借款資金ト一括シテ
 昭和五年度ニ於テ製鉄所特別會計ニ承継セシムルコトニ
 閣議ノ決定ヲ見次テ公司ニ對スル借款元利ノ償還條件ヲ
 一時緩和スルト共ニ公司ノ事業資金難ヲ救済スル爲新ニ
 二百万円ヲ融通スルコトニ決定シ昭和二年一月之カ実行

ヲ爲シ二百万円借款資金ヲ製鉄所特別會計ニ承継ニ関スル法律ニ基キ昭
 和四年四月日承継ヲ実行シ次テ借款元利ノ償還條件緩和期間ヲ昭和五年三
 月末迄延長セリ而シテ製鉄原料關係借款資金全部ノ製鉄所特別會計ニ承継
 ニ関シテハ前記閣議決定ニ基キオキ五十七回帝國議會ニ關係法律案ヲ提出シ昭
 和五年四月一日承継ノ豫定ナリシモ衆議院解散ノ爲オキ五十八回帝國議會ノ
 協賛ヲ經昭和五年六月二日承継ヲ実行スルト同時ニ公司ニ對
 スル貸付利率六分ナリシヲ全部五分五厘ニ変更セリ資金ノ
 融通現況ハ左ノ如シ

承継 年月日	融通 方法	融通 順序	及利率	償還 方法	融通 額	償還 額	現在 額	備考
昭和四、一	貸付金	五、五	分	元利均等償還 期限昭和四、三、三	二、四九、二六	五、五二九	二、九三、八九	
昭和五、六、二	貸付金	二、〇	分	元金均等償還 期限昭和六、三、三	四、六	七二	七二	有利子 三、五三七、七九〇 無利子 一、〇四六、八一〇
計					八、四四八、一六	五、五二九	三、〇六六、三九〇	

(四) 漢冶萍公司ノ事業狀況

(1) 公司ノ事業狀況ト之ニ對スル措置

公司ニ對シテハ敍上ノ如ク資金ノ融通ハ固ヨリ各種ノ援助ヲ與ヘ來リタルモ公司内部ニ統一ヲ缺キ經營其ノ宜シキヲ得ヌ加フルニ戰後鐵價下落ト支那動亂ノ影響ヲ受ケ業績更ニ墜ラス創業以來ノ損益ヲ通算スルトキハ大正十三年末ニ於テ約八百六十八萬元ノ損失トナル實狀ニシテ公司ノ財政急迫シ資金難ハ愈深刻ヲ加ヘ俸給給料等ノ未拂額半年以上ニ涉リ公司ノ作業ハ大正十五年初頃ヨリ事實上殆ト休止ノ狀態トナリ同年三月拂借款元利ハ僅ニ其ノ約ニ割ヲ支拂ヒ得タルニ止マリ同年九月拂ノ元利ハ全然支拂不能ノ實狀ニ在リタルヲ以テ預金部資金ヲ永ク斯ノ如キ不安ノ狀態ニ置カサランカ爲本資金貸出ノ沿革等ニ鑑ミ他ノ製鉄原料關係借款ト共ニ之ヲ製鉄所特別會計

ニ承継セシムルコトトシ他方公司ニ對スル當面ノ措置トシテ公司ニ對スル我監督權ヲ擴張シ徹底的ニ内部ノ整理ヲ爲サシムルト共ニ本邦側借款元利ヲ鑛銑代金ヨリ優先ニ控除スル從來ノ條件ヲ緩和シテ大正十五年四月ヨリ昭和四年三月迄鑛銑ノ生産及公司ノ存立ニ直接必要ナル經費ヲ先ツ鑛銑代金中ヨリ優先ニ交付スルコトトシ公司ノ事業再開資金トシテニ百万円ヲ融通シ支那南方政府ノ漢冶萍公司管理問題起ルヤ本邦ノ權利擁護ニ政府ハ之カ對策ニ付關係省間ニ於テ協議ノ上公森事務官等ヲ派遣シ支那南京政府及湖北省政府ト交渉マシノ本邦側ノ權利尊重公司管理ノ阻止押收物件ノ返還等ヲ爲サシメタリ借款元利ノ償還緩和期限到來スルヤ公司ハ内外債務ノ支拂不能ノ現狀ニ在ルヲ以テ昭和五年三月末迄期限ヲ延長シ砂捐問題ニ付テハ目下湖北省清理漢冶萍債捐委員會

ト公司側代表ト交渉中ニシテ未夕解決スルニ至ラス昭和
 五年六月ニ日本借款資金ヲ製鉄所特別會計ヘ承継ト同時
 ニ借款利率ヲ全部五分五厘ニ変更セリ
 (四) 公司ノ製鉄所ニ對スル鉍石及銑鉄ノ供給狀況

年 度	鉍		石		銑 鉄	
	納入契約高	毎年豫定高	實際納入高	納入契約高	毎年豫定高	實際納入高
大正八年 度	三〇〇,〇〇〇	三〇〇,〇〇〇	三〇〇,〇〇〇	二〇〇,〇〇〇	二〇〇,〇〇〇	六〇,〇〇〇
九 年 度	六〇〇,〇〇〇	三六二,六〇五	三六二,六〇五	一一〇,〇〇〇	一一〇,〇〇〇	八〇,〇〇〇
十 年 度	六〇〇,〇〇〇	二五〇,〇〇〇	二五〇,〇〇〇	二五〇,〇〇〇	二五〇,〇〇〇	一〇〇,〇〇〇
十一 年 度	六〇〇,〇〇〇	三五〇,〇〇〇	二七三,九〇〇	二五〇,〇〇〇	二五〇,〇〇〇	一三五,五九四
十二 年 度	六〇〇,〇〇〇	三五〇,〇〇〇	二九三,三五〇	二五〇,〇〇〇	二五〇,〇〇〇	六七,一〇九
十三 年 度	六〇〇,〇〇〇	三五〇,〇〇〇	三三八,四七一	二五〇,〇〇〇	二五〇,〇〇〇	八八,四一九
十四 年 度	六〇〇,〇〇〇	四〇〇,〇〇〇	三五五,七七七	二五〇,〇〇〇	二五〇,〇〇〇	二六,〇〇〇
十五 年 度	六〇〇,〇〇〇	四〇〇,〇〇〇	一三七,九二二	二五〇,〇〇〇	二五〇,〇〇〇	六二,五〇〇
昭和二年 度	六〇〇,〇〇〇	四〇〇,〇〇〇	三六七,一九二	二五〇,〇〇〇	二五〇,〇〇〇	一一五,〇〇〇
三 年 度	六〇〇,〇〇〇	四〇〇,〇〇〇	五〇七,二七〇	二五〇,〇〇〇	二五〇,〇〇〇	〇
四 年 度	六〇〇,〇〇〇	四〇〇,〇〇〇	三一六,二八〇	二五〇,〇〇〇	二五〇,〇〇〇	〇
五 年 度	六〇〇,〇〇〇	四〇〇,〇〇〇	一七二,〇四〇	二五〇,〇〇〇	二五〇,〇〇〇	〇

備考明治三十三年以降鉍石供給數量六六五八、八五七屯、銑鉄八明治四十四年以降供給數量
 八二八、五〇三七ナリ
 (ハ) 公司ノ貸借對照表

資 産 部

科 目	大正十三年末	大正十四年末	大正十五年末	昭和二年末
各鉍廠固定資産	五、一三〇、六四三	五、一三八、〇四六	五、一三六、六一八	五、一三六、二六七
運輸所固定資産	二、九八五、三三二	二、九九〇、九五二	二、九三〇、二五二	二、九三〇、二五二
浦東碼頭及倉庫其他固定資産	三、六〇八、一一一	三、六〇八、一一一	三、六一一、二四〇	三、六一一、二四〇
工事費假勘定	三、五三九、四二二	三、五四四、四二七	一、九六九、八八二	一、七〇三、三八二
採鉍費假勘定	四、四九六、八八七	四、八四七、七四二	四、九三三、四三二	五、〇九一、一一三
株 券	六、七六七、九八三	五、〇四六、五七四	五、〇四六、五七四	五、〇四六、五七四
公 債	九、六三三、八三三	九、五五二、二二二	九、四九七、三二二	一、〇一三、一一一
原 料 及 製 品	六、六四九、三五九	五、八〇二、二〇一	四、二五五、三七七	四、二三三、三八一
貸 付 金	二、三四五、九七二	二、六〇八、五四〇	一、六八〇、五四六	一、六八〇、五四六
鉍石代金前渡勘定	三、一〇〇,〇〇〇	三、一〇〇,〇〇〇	三、一〇〇,〇〇〇	三、一〇〇,〇〇〇
諸前渡勘定	三、四〇六、六一	三、三五六、〇	九、一〇一、一四	三、三三、五九〇
諸受取勘定	九、四〇〇,〇九一	五、四六六、四七	五、六六二、一八	八、〇三、〇八五
假拂勘定	八、一三、九九九	一、一八三、〇六九	八、一〇、七七七	七、三〇、四六五

(二) 同損益計算表

損失部

科	目	大正十三年	大正十四年	大正十五年	昭和二年
鉦	鉦	一三、四四六、五〇八	五、〇六六、五九五	一、〇九六、六三一	五五四、二三八
	銑	二、六六三、八五三	一、〇七八、〇七五	九四九、〇九五	三、一、二一六
	原	五、一三七、九一	四九〇、〇五五	四、五、七八九	三、五七、七三六
	掛	—	—	—	四、〇六五
	總	—	—	—	—
	專	—	—	—	—
	務	—	—	—	—
	所	—	—	—	—
	費	—	—	—	—
	費	—	—	—	—
營	—	—	—	—	
業	—	—	—	—	
費	—	—	—	—	
長期	—	—	—	—	
借入	—	—	—	—	
金	—	—	—	—	
利	—	—	—	—	
息	—	—	—	—	
短期	—	—	—	—	
借入金	—	—	—	—	
當座	—	—	—	—	
借越	—	—	—	—	
利息	—	—	—	—	
廠	—	—	—	—	
鉦	—	—	—	—	
所	—	—	—	—	
投	—	—	—	—	
資	—	—	—	—	
損	—	—	—	—	
失	—	—	—	—	
為	—	—	—	—	
替	—	—	—	—	
損	—	—	—	—	
失	—	—	—	—	
過	—	—	—	—	
年度	—	—	—	—	
及	—	—	—	—	
其	—	—	—	—	
他	—	—	—	—	
雜	—	—	—	—	
支	—	—	—	—	
出	—	—	—	—	
計	—	—	—	—	

利益部

科	目	大正十三年	大正十四年	大正十五年	昭和二年
鉦	鉦	一四、七六三、一四四	六、二九三、一六五	一、四五三、八八九	一、三三八、六七二
	銑	八二五	一九五	八五	五三四
	賣	—	—	—	—
	價	—	—	—	—
	有	—	—	—	—
	價	—	—	—	—
	証	—	—	—	—
	券	—	—	—	—
	收	—	—	—	—
	入	—	—	—	—
廠	—	—	—	—	
鉦	—	—	—	—	
所	—	—	—	—	
投	—	—	—	—	
資	—	—	—	—	
利	—	—	—	—	
益	—	—	—	—	
銀行	—	—	—	—	
及	—	—	—	—	
錢	—	—	—	—	
莊	—	—	—	—	
預	—	—	—	—	
金	—	—	—	—	
利	—	—	—	—	
益	—	—	—	—	
雜	—	—	—	—	
收	—	—	—	—	
入	—	—	—	—	
為	—	—	—	—	
替	—	—	—	—	
利	—	—	—	—	
益	—	—	—	—	
過	—	—	—	—	
年度	—	—	—	—	
及	—	—	—	—	
其	—	—	—	—	
他	—	—	—	—	
本	—	—	—	—	
年	—	—	—	—	
度	—	—	—	—	
損	—	—	—	—	
失	—	—	—	—	
計	—	—	—	—	

備考 公司創業以來ノ損益ヲ通算スルトキハ民國十六年末迄(昭和三年末迄)ニ
約千七百二十五万五千元ノ損失トナル

二、支那裕繁公司借款資金

(製鉄所特別會計へ貸付ケ製鉄所ヨリ正金及中日
實業經由裕繁公司へ貸付)

現在額 三、八、八、二、九、一、八

(一) 融通ノ沿革

中日実業株式会社ハ支那安徽省桃冲鉄山裕繁公司ヨリ鉄
鉱石一手購入ノ特約アリ之ヲ基礎トシテ大正六年東洋製
鉄株式会社ノ創立ヲ見中日実業ハ右鉄石ノ全部ヲ東洋製
鉄ニ供給スルノ特約ヲ爲シタリシカ東洋製鉄ノ設備完成
ノ前後ヨリ鉄價ノ暴落トナリ遂ニ右鉄鉱石ハ其ノ販路ヲ
失ヒ爲メニ裕繁公司ハ四百七拾貳万円ノ負債ヲ擁シテ殆
ント解散ノ已ムヲ得サルニ迫レリ是ニ於テ中日実業ハ一
度右買鉄ノ権利ヲ失ハ、復之ヲ取得スルコト能ハサルニ
至ラムコトヲ虞レ製鉄所ニ対シ鉄石ノ供給ヲ申込来リシ
カ時恰モ製鉄所ニ於テハ鉄鉱資源地ヲ探求シツ、アリシ
際ナルト且ツ鉄質略ホ大冶鉄鉱ト伯仲シ長江下流ノ沿岸

ニアリテ大冶ニ比シ運賃少キ等ノ長所アリタルヲ以テ右
裕繁ノ債務中最辨濟ヲ急トシタル浙江銀行ヨリノ借入金
六拾八万円ノ返還資金ト外ニ設備費八拾餘万円トヲ合セ
タル百五拾万円ヲ預金部ヨリ中日実業ニ融通シ同社ヨリ
裕繁公司ニ貸付ケシメ以テ年々製鉄所ニ其ノ所要ノ鉄鉱
ヲ供給セシメ其ノ代金ヲ以テ漸次償還ノ途ヲ講セシムル
ヲ適當ナリトシ横濱正金銀行ヲ通シテ之カ融通ヲ爲スコ
トニ閣議決定マラレ大正九年十二月之カ貸付ヲ実行シタ
リ
然ルニ右貸付金ハ公司負債ノ一部ヲ返却シ得タルニ止マ
リ尚高利ノ債務少カラスシテ整理ノ実ヲ擧クル能ハス公
司事業ノ維持尚困難ナリシニ因リ製鉄所ニ対スル鉄石供
給ノ安全ヲ期シ兼ネテ貸付金ノ回收ヲ確保スルノ目的ヲ
以テ更ニ閣議ヲ經テ大正十二年一月參百貳拾五万円ノ融

通ヲ爲スユトニ決シ大正十二年二月及三月ノ兩度ニ涉リ
テ之ヲ実行シタリシカ其ノ後再ヒ高利債増加シ公司ノ經
營甚タ困難ナルニ至リタルヲ以テ漢冶萍公司借款同様是
等製鉄原料關係借款ハ昭和五年度ニ於テ一括シテ之ヲ製
鉄所特別會計ニ承継スルユトシ公司当面ノ窮狀ヲ救フ
爲大正十五年十月(一)借款元金ノ償還ヲ大正十五、六年ノ二
ケ年猶豫ト(二)鉄石代保留額ノ一部ヲ解除シタリシモ昭和
二年公司ハ戦乱ノ影響ヲ受ケ事業ノ維持再ヒ困難ニ陥リ
タルヲ以テ昭和三年中ニ於ケル借款元金ノ償還ヲ猶豫シ
更ニ昭和三年十二月借款元金ノ償還不可能ニ付一ケ年間
元金ノ償還ヲ猶豫シ次テ昭和四年十二月ヨリ借款元金ノ
償還ヲ更ニ一ケ年猶豫シ昭和五年六月二日他ノ製鉄原料關
係借款資金ト共ニ製鉄所特別會計へ承継スルト同時ニ公
司ニ対スル貸付利率年六分ナリシヲ五分五厘ニ変更セリ

(口)最近ニ於ケル公司ノ貸借対照表

資産部

科目	資産部					
	昭和二年三月末現在	昭和三年三月末現在	昭和三年九月末現在	昭和四年三月末現在	昭和四年四月末現在	昭和四年十二月末現在
固定資本	420,000	420,000	420,000	420,000	420,000	420,000
金山採掘権	87,200	87,200	87,200	87,200	87,200	87,200
土地	333,300	333,300	333,300	333,300	333,300	333,300
建造物	8,000	8,000	8,000	8,000	8,000	8,000
船舶	20,000	20,000	20,000	20,000	20,000	20,000
諸設備	20,000	20,000	20,000	20,000	20,000	20,000
營業資本	43,000	43,000	37,933	67,863	43,613	16,953
營業品	32,800	24,300	25,300	38,300	16,500	25,000
当座預金及現金	44,500	59,538	54,469	53,495	54,741	59,366
未収金	1	3,000	3,000	3,000	3,000	3,000
仮支出	1	1	1	1	1	1
損失金	84,500	243,600	267,330	250,298	257,605	244,811
繰越損失金	15,300	20,400	1	24,100	1	1
当期損失金	27,900	1,000	1,000	1,000	1,000	1,000
合計	279,800	279,800	279,800	279,800	279,800	279,800

ニシテ製鉄所ノ買入價格ハ純当三弗五十仙及日金一円八十五銭計金一円八銭五厘ナルカ大正十三年以来支那擾乱等ノ影響ヲ受ケ高利ノ負債増加シ經營復甚々困難ヲ告クルニ至リタルヲ以テ大正十五年十月前記ノ如ク借款條件ノ緩和ヲ承認シ公司ノ根本的財政整理及事業ノ改善ヲ行ハシムルコト、シ更ニ昭和二年四月一日ヨリ公司ノ資金難救済ト整理援助ノ爲一年間ハ鉍石毎屯金一円十五銭宛其後一年六ヶ月間ハ毎屯金八十六銭宛鉍石代ノ特別増拂ヲ爲スコトトシタリシカ其ノ後支那戦乱等ニ因リ公司ノ整理豫定ノ如ク進捗セザリシ爲借款元金ノ償還猶豫ト共ニ特別増拂金ノ交付期限ヲ延長シ昭和六年三月三十一日迄鉍石毎屯一円十五銭其ノ後半ケ年間ハ毎屯八十六銭交付スルコトトシ昭和五年六月二日本借款資金ヲ製鉄所特別會計へ承継ト同時ニ借款利率ヲ年五分五厘ニ変更ヤリ

三、石原産業海運合資會社事業資金

(製鉄所特別会計へ貸付分)
正金、台銀經由石原産業へ貸付)

一、三一四、二七九円四三

(一) 融通ノ沿革

製鉄所ノ所要鉄鉱石ハ漢台萍桃冲諸鉄山ノ供給スル鉄
ヲ中心トシテ之ヲ補充スルニ金嶺鎮及朝鮮諸鉄山産ノ鉄
鉱ヲ以テシ來リ其後南洋鉄業公司所有ノ「シヨホール」鉄山ヨ
リ相当数量ノ供給ヲ受クルニ至レリト雖モ製鉄所ノ所要
数量年額約百万噸ニ比スレハ尚若干ノ不足アリテ將來益々
増加シ行ク銑鉄ノ需要ヲ考慮スレハ到底之ニ應スルコト
能ハサルノ実狀ニアリシ爲製鉄所ハ他ニ有望ナル原料資
源ヲ獲得スル爲百万方探索中ナリシカ偶々南洋鉄業公司(現
在石原産業海運合資會社)ニ於テ「トレンガ」又「鉱山買収」
計畫アリ且其ノ生産鉄石ヲ製鉄所ニ運送スル爲船舶購入
ノ希望ヲ有シ之カ所要資金トシテ三百万円ノ低利資金ヲ

融通セラレ度旨台湾及正金両銀行ヲ經由シ公司ヨリ申請アリ製鉄所長官ヨリモ同様ノ申出アリ右ハ本邦軍事上及工業上刻下ノ重要問題タル製鉄原料資源ヲ確保スル上ニ於テ最モ緊要ナリト認メ前記西行經由預金部ヨリ三百万円ヲ融通スルコトニ大正十三年六月決定シタルモノニシテ内百六十九万二千円ハ同年七月貸付ヲ実行シタルモ其ノ後運送船五隻購入ノ豫定ヲ変シテ三隻トセル爲預金部融通額三百万円ヲ二百五十万円ニ減額方願出アリタルヲ以テ之ヲ承認シ同年十月残額八十万八千円ノ貸付ヲ実行シタリ

次テ昭和五年六月二日他ノ製鉄原料関係借款資金ト共ニ製鉄所特別会計へ承継スルト同時ニ会社ニ対スル貸付利率年六分五厘ナリシヲ五分五厘ニ変更セリ而シテ資金ノ融通状況左ノ如シ

承継年月日	融通方法	融通順序及利率	償還方法	融通高	償還高	善現在高	備考
昭和五、六、二	貸付金	五分	昭五年度均等償還	一四四、五二八	一、二、二四八	一、三、四二九	元利支払期 六月十五日

(二) 台湾銀行ノ融通状況

(昭和五年十月三十一日現在)

資金、用途別	總貸出高	總償還高	貸出現在高	期限	利率	担保種類	担保評価額	備考
(大正三、七、一) 船船資金	一四〇、〇〇〇	一四〇、〇〇〇	〇	昭五、二、二	五分	鉦乙	一三九、〇〇〇	一、担保ハ共通担保トス 二、評価額ハ同社考課ニヨル
(同) 其他資金	一四〇、〇〇〇	八九、八四八	一三、七〇二	昭五、二、二	五分	土地	一、四、四〇〇	本表貸出現在額ト預金部貸出現在額トノ差額ハ昭和五年十月十五日償還セルモノナリ
計	二八〇、〇〇〇	二二九、八四八	一三、七〇二				一、四、四〇〇	

(三) 石原産業海運合資会社ノ事業状況

(1) 事業状況

会社ハ南洋ニ於テ鉦石採掘業ヲ営ム合資会社ニシテ大正

九年九月石原廣一郎ノ有スル「シヨホ」ル鉱山採掘権ヲ讓受ケテ設立セラレタルモノニシテ同人之カ代表社員タリ、昭和四年八月一日名稱南洋鉱業公司ヲ石原産業海運合資会社ト改稱シ同時ニ資本金二十五万円ヲ百五十万円ニ増資セリ、公司ノ事業狀況ヲ見ルニ

(1) 「シヨホ」ル鉄鉱山ハ大正九年七月先ツ五十英反ニ付キ石原カ採掘権ヲ得、今年十二月採掘ニ着手セルモノニシテ其ノ後採掘ノ許可ヲ得タルモノ四百七十九英反ニ及ビ、鉱量七百万吨一日ノ採掘積出量九百吨乃至一千吨ニシテ大正九年ヨリ昭和五年九月末迄ノ採掘積出量ハ三百八十八万三千八百八吨ニ達セリ

(2) 「トレンガ」又鉱山ハ大正十三年五月、公司ニ於テ前権利者佐藤作次ヨリ其ノ採掘権ヲ得タルモノニシテ其ノ面積四百二十三英反、鉱量ハ滿庵鉱量約二百万吨鉄鉱量約三百五十万吨ナリ、而シテ大正十四年七月積出開始ヨリ昭和五年

九月末迄ノ滿庵鉄石積出總量ハ十八万五千五百八十二吨、鉄鉱石七万七千八百四十五吨ナリ

(3) 船舶ノ運用狀況ヲ見ルニ大正十三年六月預金部ヨリ融通セル低利資金ニ依リ購入セル金泉、銀泉、馬來ノ三隻ハ之ヲ以テ同公司採掘鉄石ノ輸送ニ使用シ來レルモノ右三隻ニテハ運送能力僅ニ一箇年十二万吨ニ過キサレヲ以テ大正十四年ヨリハ株式会社町田商会ト共同配船契約ヲ結ヒ同社ノ持船三隻ヲモ使用シタリシカ大正十五年上半期ヨリハ再ヒ運送自営ヲ實現スルニ至リ、社外船ヲモ備船シ以テ船線ノ圓滑ヲ圖リ往航荷トシテハ石炭輸送ヲ為シワリアリ

(4) 次ニ同会社ノ製鉄所ニ對スル鉄石納入狀況ヲ見ルニ尤

如シ

年 度	鉄 鉱 石	トレンガ又滿庵鉄石	備 考
大正九年度	一、五三九、六		

科	目	昭和三十九年三月末	昭和四十年九月末	昭和四十一年三月末	昭和四十二年九月末	昭和四十三年三月末	昭和四十三年九月末
鉦	區	一八七、二一九	一八三、二四〇	一七八、二四〇	一七三、二四〇	一五四、九一〇	一三九、一〇〇
土	地	九九、九七六	九九、九七六	九九、九七六	九九、九七六	一八、三〇〇	一七、四六四
建	物	九七、四一四	一〇三、二一五	一一一、四五六	一一九、七六一	一五〇、七三三	一九一、六四四
機	械	一八七、一七五	一九〇、三二二	二一一、七七一	二一四、〇一一	二五〇、一三二	三〇七、一九三
船	舶	一四三、七五二	一四〇、一一九	一三九、三三八	一四三、九七六	一四七、〇六二	一五四、七一一
什	器	四七、七三九	四七、七三九	五四、〇三〇	五四、〇三〇	五八、三八九	七二、七五九
貯	藏	六八、六九二	五九、九八八	六八、一七七	六九、八六六	五九、八七四	一六一、八三三
假	支	四八、一七二	四一、〇〇四	六五、八八五	六四、三四六	五九、九九三	二一〇、九一一
未	收	三六、五三八	四九、二一四	三三、六一七	二一、〇四〇	七、七九九	九九四、八三六
銀	行	一、二五、五五二	二、八四、四七四	二、二六、九〇五	三、四八、五五九	三、四九、七九八	一、三六、一一八
現	取	九、一五三	三、四七	五、四七	五、七八九	八、九七八	一、四、二四七
出	資	三、九三、七三二	四、二一、六六四	三、九六、八六九	四、八二、七八七	四、七五、八七〇	五、五二、八五四
計	付	三、九三、七三二	四、二一、六六四	三、九六、八六九	四、八二、七八七	四、七五、八七〇	五、五二、八五四

(四) 最近ニ於ケル貸借対照表

資産部

年 度	鉄 鉦 石	トレンガ又満俺鉦石	備 考
大正十年 度	一、二八、五二〇	〇	
同 十一年 度	一、七六、〇〇二	〇	
同 十二年 度	二、二三、八〇三	〇	
同 十三年 度	二、四三、三六五	〇	
同 十四年 度	二、五九、三三〇	〇	
同 十五年 度	二、九九、〇一四	〇	
昭和二年 度	四、八五、二四三	四、五、五〇七	
同 三年 度	六、六一、七三〇	四、二、八二二	
同 四年 度	八、〇三、九六九	二、三、二二二	
同 五年 度	九、〇六、三三三	二、〇、二〇一	
合 計	三、九六、一六三	一、八、五八二	昭和三十九年度製鉄所ニ対シテ鉦石供給予定、満俺鉦石 二、〇、〇〇〇屯

科	目	自昭和二年十月 至今三年三月	自昭和三年四月 至今九月	自昭和三年十月 至今四年三月	自昭和四年四月 至今九月	自昭和四年十月 至今五年三月	自昭和五年四月 至今九月
採	採鉍費	四七三、五三二	六五、九七九	七一九、七六三	六、六四一	六、六四一	六、八三、二〇七
運	運搬費	五、四八四	四、八、六三三	四、八、〇一〇	四、八、〇一〇	四、八、〇一〇	四、二、〇一〇
輸	輸送費	五、三、九四一	七、七、〇二六	七、九、三三九	八、五、三三一	七、八、九一六	七、〇、四四九
輸	輸出稅	一、八、八九五	二、四、七、三四七	二、三、四、五五五	二、八、六、一九二	二、四、六、六六五	二、四、五、三五一
運	運費及保俵料	七、二、〇〇九	九、九、五、三三六	八、八、八、八一三	一、一、九、五、五八	八、四、〇、二六六	七、一、五、九四四
船	船體費	一、四、八、二五九	二、一、四、一五二	二、七、二、四〇八	三、四、七、一三五	四、一、三、六八一	四、五、七、三三六
船	船料費	四、八、三、五三三	五、四、三、二四七	六、一、六、七四五	四、九、九、三八〇	四、七、五、七三一	五、七、八、二八三
航	航槽費	四、四、一、三三三	五、七、一、〇三三	六、四、七、二〇一	六、四、四、三三九	六、三、六、四二五	六、四、四、四〇四
合	合計	三、五、〇、六、九七三	四、〇、〇、二、三八一	四、七、五、三、八九七	五、三、八、八、五八七	四、九、四、五、九五八	五、〇、二、一、五二八

損失部

科	目	自昭和二年十月 至今三年三月	自昭和三年四月 至今九月	自昭和三年十月 至今四年三月	自昭和四年四月 至今九月	自昭和四年十月 至今五年三月	自昭和五年四月 至今九月
資	資本金	二五、〇、〇〇〇	二五、〇、〇〇〇	二五、〇、〇〇〇	一、五、〇、〇〇〇	一、五、〇、〇〇〇	一、五、〇、〇〇〇
積	積立金	四、〇、九、五九九	五、八、五、三三六	七、四、九、八七一	三、六、三、四八	二、一、七、六七八	三、九、一、九一九
借	借入金	二、三、三、四八三	二、〇、三、一、五五五	一、七、三、二、六六六	二、〇、三、〇、五三三	一、八、五、〇、二三八	一、三、七、〇、一五一
預	預入金	六、一、六、二二二	八、六、二、五八八	一、〇、四、八、三三〇	一、三、二、八、〇七	一、一、九、〇、七六	一、三、五、五、六一
支	支取手形	一、六、五、〇〇〇	二、一、〇、〇〇〇	一、九、五、〇〇〇	二、六、三、〇〇〇	一、七、八、〇〇〇	一、四、一、〇〇〇
未	未払金	五、三、九、〇五二	六、四、六、八三三	六、八、三、五五七	六、一、六、五〇一	五、五、七、〇六六	一、八、五、四、一八
股	股受金	五、四、三、三六	五、八、四、〇八	六、一、九、八八	六、三、〇、六一	四、六、〇、二一	二、九、七、〇二
前	前期繰越金	三、〇、四、七三	四、六、〇、一七	六、六、二、七四	一、	九、〇、三、五四	二、〇、三、九七三
当	当期利益金	九、三、五、四六	一、〇、七、二、五九	一、三、一、八、八一	一、八、六、六、五	二、〇、〇、七、五	三、一、一、三、二八
計	合計	三、九、三、七、三三三	四、〇、二、六、六四四	三、九、六、〇、八八九	四、八、二、七、八八	四、七、五、八、八八	五、〇、二、八、〇五四

(八) 同損益計算表

利益部

負債部

(癸) 地方債關係

科目	自昭和二年十月 至全三年三月	自昭和三年四月 至全九月	自昭和三年十月 至全四年三月	自昭和四年四月 至全九月	自昭和四年十月 至全五年三月	自昭和五年四月 至全九月
營業費	二二三、二九九	二二六、八九四	二四六、八〇八	二八七、五一三	二九九、一〇四	三二七、五九六
利子	八一、三三四	六八、四九六	五九、二一八	七一、七三六	二四、四九一	
爲替差金	三、〇七六			二、一三五	四、〇四九	
雜損金	九、八四八		六、六八八	三、七七一	一、九九六	四、五五八
調查費						
銷却費	一三二、九二六	一七五、七〇七	一、四、六〇四	二四三、一〇二	二九四、三三八	二七四、三一一
当期利益金	九、五九四	一〇七、二五九	一三、一八八	一八、六〇五	二〇、〇七五	三一、三三八
合計	三、五〇六、九七三	四、六〇二、三八一	四、七五三、八九七	五、三八八、五八七	四、九四九、九七八	五、〇二一、五二八

一、復興建築助成會社貸付資金

現在額

(東京及横濱市復興建築會社(貸付)
二、一、五、六、九、一〇圓)

(一) 融通ノ沿革

帝都復興事業ノ遂行ニ際シテハ防火地震等ニ耐震耐火ノ建築ヲ普及又シムルコト緊切ナルヲ以テ之カ助成ニ関シテハ國庫ヨリ補助金アルモ更ニ大規模生産ノ方法ニ依リ此ノ種家屋ヲ建築シ之ヲ長期割賦販賣ノ方法ヲ以テ賣渡シ併又テ建築資金ノ貸付ヲ行フコト所要ナルニ依リ新ニ建築會社ヲ設立シ預金部ヨリ事業資金一億圓ヲ仰キ以テ東京及横濱兩市ノ迅速且安全ナル復興ヲ期メシトヤリ仍テ預金部ニ於テハ大正十四年一月復興貯蓄債券收入金ヨリ六十萬圓ヲ限リ東京及横濱兩市ヲ通シテ融通スルノ方針ヲ決定シ同年十二月會社成立シタルヲ以テ右ノ方針ニ基キ預金部ハ第一回乃至第十一回復興貯蓄債券收入金

地方別	年月	融通	方債	融通	順序及利率	期限	融通高	償還高	差引現在高 (借入金類)	備
横濱市	昭和四年 四月	同	同	同	六分 五分六厘	昭和五年 四月	四一、九〇〇	六三、〇〇〇	四一、六〇〇	第十一回分
同	昭和四年 五月	同	同	同	八分 七分六厘	昭和五年 五月	二四、八〇〇	三九、〇〇〇	二四、八〇〇	同
同	昭和四年 十二月	同	同	同	八分 七分六厘	昭和五年 十二月	九八、〇〇〇	一〇、〇〇〇	九八、〇〇〇	普通資金分
同	昭和五年 三月	同	同	同	八分 七分六厘	昭和五年 三月	三三、八〇〇	一、六〇〇	三三、八〇〇	同
合計							三〇、〇九〇	四八、〇〇〇	一、二二、〇〇〇	

注 預金部融通資金ノ利率引下ニ伴、右東京横濱両市債ハ昭和五年十二月一日借換ヲ実行シタルヲ以テ融通利率ハ格調内、如ク変更セリ

(二) 復興建築助成株式会社ノ營業狀況

本會社ハ資本金一十萬圓拂込二百五十萬圓存立期間三十ヶ年ヲ以テ設立ヲ見タル又ノニシテ其ノ事業ハ大正十二年ノ大震火災ニ因ル東京横濱両市ノ燒失地域内ニ於ケル建物ノ建築ニ関シ(1)希望者ノ申込ヲ受ケ一定ノ規格ニ依ル

建物ヲ建築シ二十ヶ年以内ノ割賦償還ニ依リ之ヲ賣却スル
 フト(4)右ノ如キ建物ヲ建築スル者ニ対シ二十ヶ年以内償還
 ノ方法ニ依リ建築資金ヲ貸付ケルフトニ在リ前記預金部
 融通豫定高六十萬圓ハ東京市ヲ通シ五十萬圓横濱市ヲ通
 シ一十萬圓ヲ融通スル又ノニシテ兩市ハ會社ニ対シ年八
 分ノ配當ヲ保證セリ
 會社ハ創立後耐震耐火ノ建築ノ必要及會社ノ營業趣旨ヲ
 宣傳シ堅実ナル借入希望者ノ誘致ニ努メタルカ區劃整理
 ノ進行遲延セル為貸出契約高ハ昭和三年十月末ニ於テ二
 千五百十二萬六千五百十圓實際貸出高ハ九百五十二萬八
 千四百六十九圓ニ過キサル狀況ニシテ大正十三年上半期
 ヨリ昭和三年下半期迄ニ缺損補填及株式配當ニ要スル資
 金トシテ東京横濱両市ヨリ合計四十五萬七千六百圓ノ補
 給ヲ受ケテ決算了セル実狀ナリシカ其後事業ノ進捗ニ

科	目	昭和三年十月末	昭和三年六月末	昭和三年十月末	昭和四年六月末	昭和四年十月末	昭和四年六月末
拂込未済株金		×, 五〇〇, 〇〇〇	×, 五〇〇, 〇〇〇	×, 五〇〇, 〇〇〇	×, 五〇〇, 〇〇〇	×, 五〇〇, 〇〇〇	×, 五〇〇, 〇〇〇
割賦販賣		三九六, 〇〇〇	八五八, 〇〇〇	八四四, 〇〇〇	八九七, 〇〇〇	八八八, 〇〇〇	八八八, 〇〇〇
建築費前渡		八四八, 〇〇〇	八〇六, 〇〇〇	八〇四, 〇〇〇	八三九, 〇〇〇	八二〇, 〇〇〇	八二〇, 〇〇〇
資金貸付		一, 五〇〇, 〇〇〇	一, 五〇〇, 〇〇〇	一, 五〇〇, 〇〇〇	一, 五〇〇, 〇〇〇	一, 五〇〇, 〇〇〇	一, 五〇〇, 〇〇〇
資金貸付前渡		八八, 〇〇〇	一, 〇〇〇, 〇〇〇	一, 〇〇〇, 〇〇〇	一, 〇〇〇, 〇〇〇	一, 〇〇〇, 〇〇〇	一, 〇〇〇, 〇〇〇
預金		五, 四〇〇, 〇〇〇	三, 三〇〇, 〇〇〇	九, 〇〇〇, 〇〇〇	四, 〇〇〇, 〇〇〇	四, 〇〇〇, 〇〇〇	四, 〇〇〇, 〇〇〇
什器		三, 四〇〇, 〇〇〇	三, 八〇〇, 〇〇〇	三, 八〇〇, 〇〇〇	三, 八〇〇, 〇〇〇	三, 八〇〇, 〇〇〇	三, 八〇〇, 〇〇〇
販賣建築		四〇〇, 〇〇〇	一, 九〇〇, 〇〇〇	三, 八〇〇, 〇〇〇	四, 九〇〇, 〇〇〇	一, 〇〇〇, 〇〇〇	一, 〇〇〇, 〇〇〇
未収入金		一, 九〇〇, 〇〇〇	二, 〇〇〇, 〇〇〇	二, 〇〇〇, 〇〇〇	二, 〇〇〇, 〇〇〇	二, 〇〇〇, 〇〇〇	二, 〇〇〇, 〇〇〇
板拂金		六〇〇	九〇〇	六〇〇	六〇〇	六〇〇	六〇〇
金銀		一, 〇〇〇, 〇〇〇	一, 〇〇〇, 〇〇〇	九〇〇	三, 〇〇〇	三, 〇〇〇	三, 〇〇〇
合計		一, 〇, 〇〇〇, 〇〇〇	一, 〇, 〇〇〇, 〇〇〇	一, 〇, 〇〇〇, 〇〇〇	一, 〇, 〇〇〇, 〇〇〇	一, 〇, 〇〇〇, 〇〇〇	一, 〇, 〇〇〇, 〇〇〇

貸借対照表
資産部

地方別	資金貸付別件数	貸付豫定額	同上實際概算額	総延坪
東京市	一〇九	六, 八〇〇, 〇〇〇	六, 四〇〇, 〇〇〇	一〇, 〇〇〇, 〇〇〇
横浜市	三	一, 〇〇〇, 〇〇〇	一, 〇〇〇, 〇〇〇	一, 〇〇〇, 〇〇〇
計	一一二	七, 八〇〇, 〇〇〇	七, 四〇〇, 〇〇〇	一一, 〇〇〇, 〇〇〇
資本金貸付	八	一, 〇〇〇, 〇〇〇	一, 〇〇〇, 〇〇〇	一, 〇〇〇, 〇〇〇
割賦販賣	三	一, 〇〇〇, 〇〇〇	一, 〇〇〇, 〇〇〇	一, 〇〇〇, 〇〇〇
計	一一	二, 〇〇〇, 〇〇〇	二, 〇〇〇, 〇〇〇	二, 〇〇〇, 〇〇〇
合計	一二三	九, 八〇〇, 〇〇〇	九, 四〇〇, 〇〇〇	一二, 〇〇〇, 〇〇〇

川建築資金貸付状況 (昭和五年十月末日現在)

伴に收支状態又漸く曙光を見ルに至り同四年上半期以降
ハ純益金ヲ以テ株式配當ヲ行ヒ尚從來會社力兩市ヨリ受
ケタル補給金ニ対シ昭和五年上半期迄ニ七萬九千百六圓
ノ補償ヲナスコトヲ得タリ

科	目	昭和三年十月末	昭和三年十一月末	昭和三年十二月末	昭和四年一月末	昭和四年二月末	昭和四年三月末
市借入	利息	一、四、一九〇	二、〇、三、三〇	二、〇、三、三〇	三、八、三、五〇	四、〇、三、四〇	五、八、九、九〇
建費前渡利息		三、一、一、八〇	三、三、三、三〇	三、四、一、一〇	三、六、八、三〇	三、八、三、三〇	四、〇、三、三〇
割賦販賣利息		一、三、〇、九〇	一、三、〇、九〇	一、三、〇、九〇	一、三、〇、九〇	一、三、〇、九〇	一、三、〇、九〇
資金貸付利息		四、八、四、九〇	八、八、八、四〇	一、〇、〇、一、八〇	一、三、〇、九、〇〇	一、三、〇、九、〇〇	一、三、〇、九、〇〇
資金貸付前渡利息		一、九、三、三〇	四、八、三、三〇	一、〇、〇、一、八〇	一、三、〇、九、〇〇	一、三、〇、九、〇〇	一、三、〇、九、〇〇
預金利息		一、八、八、〇、〇〇	一、四、六、〇、〇〇	一、四、六、〇、〇〇	一、四、六、〇、〇〇	一、四、六、〇、〇〇	一、四、六、〇、〇〇
借入金利息		〇	〇	〇	〇	〇	〇
設計監督費		一、一、〇、四、八〇	二、四、三、九、三〇	三、三、九、〇、八〇	三、三、九、〇、八〇	三、三、九、〇、八〇	三、三、九、〇、八〇
雜料		五、三	四、一	二、二	二、二	二、二	二、二
雜手数料		六、六、六	四、四、四	四、四、四	四、四、四	四、四、四	四、四、四
合計		三、〇、三、〇、〇〇	三、三、三、三、三〇	三、三、三、三、三〇	三、三、三、三、三〇	三、三、三、三、三〇	三、三、三、三、三〇

損失部

(1) 損益計算書

利益部

科	目	昭和三年十月末	昭和三年十一月末	昭和三年十二月末	昭和四年一月末	昭和四年二月末	昭和四年三月末
株	金	一、〇、〇、〇、〇〇	一、〇、〇、〇、〇〇	一、〇、〇、〇、〇〇	一、〇、〇、〇、〇〇	一、〇、〇、〇、〇〇	一、〇、〇、〇、〇〇
法定積立	金	一、八、八、〇	三、一、四、三	三、〇、〇、九	九、九、〇、〇	一、〇、〇、〇、〇	三、三、九、〇
減損繰上積立	金	一、〇、四、九、六	二、四、三、九、四	四、四、七、九、五	八、四、四、八、九	一、三、八、九、〇、六	二、〇、一、〇、〇、一
未拂配當	金	四、四、一、九	四、八、三、〇	三、五、九、九	三、五、九、九	三、五、九、九	三、五、九、九
市補給	金	五、六、〇、九、八	五、三、一、三、三	一、八、三、四、〇	〇	〇	〇
市借入	金	六、三、九、九、四、九	六、三、六、〇、九、一〇	八、三、四、一、八、〇	一、三、三、〇、四、五、〇	一、八、三、三、三、三、〇	二、〇、三、三、三、三、〇
借入	金	〇	〇	八、八、〇、〇、〇	八、〇、〇、〇、〇	一、五、〇、〇、〇、〇	〇
販賣建築見返	金	四、〇、〇、〇	一、九、四、四、〇	三、八、九、〇、〇	四、九、九、〇、〇	八、三、三、〇、〇	二、四、三、九、〇、〇
保證	金	三、九、一、九	四、四、九、九	六、四、八、一	八、三、三、〇	一、〇、一、〇、三、三	一、三、三、三、三
販賣手附	金	一、四、三、〇、〇	一、八、三、四、〇	一、九、一、九、〇	二、八、三、八、〇	一、七、四、八、〇	九、九、三、〇
販賣	金	三、一、九、七、〇	一、四、四、九、〇	一、九、三、三、五、五	一、九、三、三、八、〇	三、六、六、四、九	四、七、一、三、四
常期純益	金	三、五、一、五、九	四、九、三、三、三	八、九、九、〇	一、一、六、三、五、一	一、三、六、三、五、三	一、四、三、三、五、三
合計		一、六、八、二、四、三、三	一、七、〇、三、三、三、三	一、九、九、八、八、〇、九	二、四、三、三、四、九、八	三、〇、三、三、三、三、三	三、四、〇、〇、〇、〇

負債部

科	目	昭和三年十月末	昭和三年六月末	昭和三年十月末	昭和四年六月末	昭和四年十月末	昭和五年六月末
借入金利息		〇	〇	一八、五四〇	三六、三八〇	三四、五〇〇	一〇、一三三
保證金利息		一三三	一八六	二五四	三〇一	三六一	四五一
雑手数料		九五	九五	九〇	九三	九三	九三
諸税		一三、九三四	一三、四九〇	一四、〇〇二	一〇、八四三	二五、四八一	二九、三八四
減價填補		一、一八四	一、三八九	二四、一〇一	三九、五九三	五四、三二六	六三、三〇五
營業費		八三、三三三	八六、〇三三	九三、九二〇	一〇、六〇九	一〇、九二九	一〇、〇九五
雜費		〇	〇	〇	〇	五三九	〇
當期純益金		二六、一五九	四九、三三三	八五、九二〇	一、六二五	一三、六二五	一四、二二五
計		三〇、三〇〇	三〇、〇一一	四四、〇三二	六三、〇九八	八一、三三八	九三、六四四

二 日本絹業協會貸付資金 (横浜市債ヲ引受、市ヨリ協會ニ貸付)

現在額 四一七、八〇〇 圓

(一) 融通ノ沿革

這般ノ震災ニ因ル横浜市復興ノ捷徑ハ貿易ノ振興ヲ因ルニ在ルヲ以テ同市罹災者中小貿易業者ニ店舗ヲ供給スル為ニ十萬圓融通ヲ受ケ度旨日本絹業協會ヨリ申請シ来リ横浜市長及神奈川縣知事ヨリ副申アリ仍テ大正十四年二月復興貯蓄債券收入金ヨリ五十萬圓ヲ融通スルコトニ決定シ同年十一月之ヲ実行シタルモノナリ

然ルニ昭和二年八月ニ至リ横浜市ヨリ本協會貸付金五〇、〇〇〇圓ノ利下方ニ付申請アリシカ其ノ理由トスル所ハ当初本貸付事務カ同市單獨事務トシテ甚困難トメラレタル事情ニ鑑ミ特ニ勸銀經由トシテ同銀行ヲシテ之ヲ助力セシメタルモノナルカ今ヤ本貸付事務ノ進捗ニ伴ヒ右ノ如

イ助力ヲ要セザルニ至リタルヲ以テ預金部ノ融通方法ヲ
 横濱市債直接引受トシ以テ勸銀ノ利鞘ヲ省キ貸付利率ノ
 低下ヲ圖ラムカ為テ勸業債券五十萬圓中償還残高四十九萬
 五千圓一昭和二年九月六日現在ハ之カ期限前償還ヲ為サ
 シメ更ニ之ヲ左ノ通り融通スルコトニ決定シタリ

一 融通ノ形式 預金部ニ於テ横濱市債ヲ引受ケ市ヨリ
 日本絹業協會ニ貸付クルモノトス

二 利率 預金部ノ横濱市債引受利率ハ年六分五厘
 市ヨリ日本絹業協會ヘハ貸付ハ無鞘トス

三 償還方法 第三回復興貯蓄債券ノ償還期限ノ範圍
 内

其ノ融通状況ハ左ノ如シ (預金部融通資金ノ利率引下三厘ニ右
 市債ハ昭和二年十二月日借換ヲ実行シタルヲ以テ融通利率ハ括弧内ノ如ク變更ス)

昭和三年三月	昭和二年三月	昭和一年三月	昭和三年三月	昭和二年三月	昭和一年三月
三右号	三右号	三右号	三右号	三右号	三右号
六分五厘	六分五厘	六分五厘	六分五厘	六分五厘	六分五厘
五十分五厘	五十分五厘	五十分五厘	五十分五厘	五十分五厘	五十分五厘
昭和十七年十二月	昭和十七年十二月	昭和十七年十二月	昭和十七年十二月	昭和十七年十二月	昭和十七年十二月
四八、三〇〇 円	四八、三〇〇 円	四八、三〇〇 円	四八、三〇〇 円	四八、三〇〇 円	四八、三〇〇 円
六三、五〇〇 円	六三、五〇〇 円	六三、五〇〇 円	六三、五〇〇 円	六三、五〇〇 円	六三、五〇〇 円
四一、八〇〇 円	四一、八〇〇 円	四一、八〇〇 円	四一、八〇〇 円	四一、八〇〇 円	四一、八〇〇 円

備考 右融通額ト融通決定額ト相違セルハ融通当時既定償還年
 賦金中償還期ノ到来セルモノアリシヲ以テ之ヲ差引融通シタル
 ニ因ルモノナリ

絹業協會ノ事業状況

本協會ハ借入金ヲ以テ店舗及倉庫ヲ建設シ關係業者ニ提
 供ヲ為スト同時ニ輸出絹物ノ運賃補給及輸出絹物ノ染色
 奨励金交付等ヲ実行セリ

(1) 昭和五年六月末現在ニ於ケル竣功店舗及倉庫左ノ如シ

建設年度	建設物	建設費	坪	備考
大正十七年度迄	店舗並倉庫	三、五	三、一、八、〇六	
昭和二年 度	同	六	四、六、九三	
昭和三年 度	同	二	二、七、〇〇	
計		四、三	三、八、五、〇九	賣約 一、五 貸約 二、二 家賃 六

四 貸借対照表

科 目	資 産		負 債	
	昭和三十四年六月末	昭和三十五年六月末	昭和三十四年六月末	昭和三十五年六月末
賣約家屋	二五九、二八八	一〇八、六四〇	積立金	二、三〇〇
所有家屋	三四九、三〇〇	三三七、九六八	横濱市借入金	六、一三〇
定期預金	三九、三八三	一八、六〇九	買家手紙金	一、九四四
当座預金	一、八九七	一、八七三	臨時借入金	一
特別当座預金	一〇一	一、八八八	別途借入金	一
現金	二二四	二二九	受取金	一、八〇五
建設費	二四、〇四七	一〇、〇〇〇	支拂手取	一、八〇〇
取崩金	五三	一	未拂手取	六、三八四
取戻手取	五三、五〇〇	五三、五〇〇	貸助金	〇
未收貸貸料	一、〇〇〇	三、四一〇	銀行借入金	三、一〇〇
未收利子	一	一	前借入金	一、〇〇〇
什器	一、〇〇〇	五、四四七	当期繰入金	一、〇〇〇
準備金	一八、八八三	一八、八八三	当期剰余金	九、九八
当期不足金	一	一、二二四		三、〇〇〇
計	九、五二六、六二八	七、九六、〇六一	計	九、五二六、六二八

三 横濱市復興信用組合貸付資金(横濱市債ヲ引受ケ同市ヨリ同組合ニ貸付)

現在額 三、四八五、七〇〇円

(一) 融通ノ沿革

横濱市ニ於ケル這般ノ震火災ニ因ル罹災者中小産者ニ其ノ産業ニ必要ナル資金ヲ供給シ以テ震災地ノ復興ニ資スル爲三百万円ノ融通ヲ受ケ度旨横濱市長ノ申請及神奈川県知事ヨリノ副申アリ大正十四年二月復興貯蓄債券收入金中ヨリ二百万円ヲ融通スルコトニ決定シ産業組合法ニ依ル横濱市復興信用組合ヲ設立セシメタル後之ヲ実行スルコトトナリシカ其ノ後同組合ハ大正十四年五月二十六日設立ノ認可ヲ得タルヲ以テ同年十月及十一月ニ五十万円宛翌十五年三月ニ百万円ノ融通ヲ実行シ更ニ本組合ヲ通シ横濱市医師信用購買組合員ニ貸付クル爲大正十五年三月十四日四十万円ヲ融通シタルモノニシテ其ノ償還期限ハ十六年

三ヶ月乃至十六年七ヶ月又其ノ貸付利率ハ預金部ヨリ六分五厘勸銀ヨリ七分市ヨリ無賴組合ヨリ一割以内トセリ然ルニ昭和元年十二月ニ至リ横浜市ヨリ本件復興信用組合貸付資金二百四十万円ノ利率引下方ニ付申請アリシカ其ノ理由トスル所ハ當初本貸付事務カ横浜市ノ單獨事務トシテ甚タ困難ナリシ事情ニ鑑ミ特ニ勸銀經由トシ同銀行ヲシテ之ヲ助カセシメタルモノナルカ今ヤ本貸付事務ノ進捗ニ伴ヒ右ノ如キ助力ヲ要セサルニ至リタルヲ以テ預金部ノ融通方法ハ横浜市債直接引受トシ以テ勸銀ノ利鞘ヲ省キ組合ノ貸付利率ノ低下ヲ圖ラントスルニアリキ仍テ預金部ハ其ノ當時ニ於ケル右資金ノ現在高二三八一〇〇〇円(昭和二年九月廿現在)ハ之カ期限前償還ヲ爲サシメ更ニ之ヲ左ノ通り融通スルコトニ決定シタリ

一、第二回復興貯金債券収入金ノ分 一九六一、二〇〇円

(イ) 融通ノ形式

預金部ニ於テ横浜市債ヲ引受ケ市ヨリ横浜市復興信用組合ニ貸付クルモノトス

(ロ) 利率

預金部ノ横浜市債引受利率ハ年六分五厘市ヨリ組合ヘノ貸付ハ無賴トシ組合ヨリ組合員ヘノ貸付利率ハ九分五厘以内トス

(ハ) 償還期限

第二回復興貯蓄債券ノ償還期限ノ範圍内

三、第三回復興貯蓄債券収入金ノ分 三九六、〇〇〇円

(イ) 融通ノ形式 一ノ(イ)ニ同シ

(ロ) 利率 一ノ(ロ)ニ同シ

(ハ) 償還期限 第三回復興貯蓄債券ノ償還期限ノ範圍内

三、第九回復興貯蓄債券収入金ノ分 五〇〇、〇〇〇円

(イ) 融通ノ形式 一ノ(イ)ニ同シ

(ロ) 利率 一ノ(ロ)ニ同シ

(ハ) 償還期限 第九回復興貯蓄債券ノ償還期限ノ範圍内

次テ昭和三年一月第三回復興貯蓄債券收入金ヨリ更ニ五
 十万円ヲ追加融通スルコトニ決定シ昭和四年三月二十八
 日豫定償還期ノ到來セルニキ五百円ヲ差引キタル四十九
 万七千五百円ヲ從來ノ方法ニ依リ融通シタリ
 右ノ外中小商工業者應急資金トシテ昭和三年十二月一日
 四十万円ヲ横濱市經由融通セルヲ以テ融通總額三百七十
 四万四千七百円ナリトス其ノ貸付現況ハ左ノ如シ(預金部
 融通資金ノ利率引下ニ伴ヒ本市債ハ昭和五年十月一日借換ヲ実行シタルヲ以テ融通利率ハ
 拾弍ノ如ク変更セリ)

融通年月日	債券 回別	融通順序 預金部	利率	償還期限	融通高	償還高	現在高備 (借替金額)	考
昭和三、一、三	第一號	五、五	五、五	昭和三十七年度	一、九、五、〇〇	一、〇、〇、〇〇	一、八、九、二〇〇	從價債券收入 預金分
昭和三、一、三	第二號	五、五	五、五	昭和三十七年度	三、九、〇、〇〇	一、四、〇、〇〇	三、八、二、〇〇	同
昭和三、一、三	第三號	五、五	五、五	昭和三十七年度	五、〇、〇、〇〇	三、三、〇、〇〇	四、六、八、〇〇	同
昭和三、一、三	第四號	五、五	五、五	昭和三十七年度	四、九、七、五〇〇	一、〇、〇、〇〇	四、八、七、五〇〇	同

昭和三、一、三	合計	五、五	五、五	五、五	昭和三十七年度	三、三、四、七〇〇	一、一、六、〇〇〇	三、三、八、七〇〇	應急資金
昭和三、一、三	合計	五、五	五、五	五、五	昭和三十七年度	三、三、四、七〇〇	一、一、六、〇〇〇	三、三、八、七〇〇	應急資金

(二) 保証責任横濱市復興信用組合事業狀況

(1) 同組合ノ營業狀況

本組合ハ大正十四年五月ノ設立ニ係リ横濱市ノ復興促
 進ヲ圖ル爲主トシテ貸出ニ重キヲ置クモノニシテ設立
 以來毎年度損失金繰越ノ止ムヲ得サル狀況ニアリシカ
 貸付金ノ漸増ニ伴ヒ業務次第ニ順調ニ進歩シ昭和三年
 度ニ於テハ二万二千三百余円、昭和四年度ニ於テハ三万
 四千二百余円ノ剩餘金ヲ生スルニ至レリ同組合ノ昭和
 四年度ニ於ケル貸出總高ハ一、七、八、五、〇、七、五、〇、
 一、六、五、八、一、一、三、四、〇、ニシテ期末現在加入組合員三、五、二、五、名、出
 資口數四、二、七、三、〇、口、貸付口數三、四、〇、〇、口、貸付金額三、二、四、四、五、〇、八

種目	利益部			損失部		
	昭和二年 十二月末	昭和三年 十二月末	昭和四年 十二月末	昭和二年 十二月末	昭和三年 十二月末	昭和四年 十二月末
定期貸付金利息	一四、六九	一九、八七三	二〇、八〇八	一九、七三三	一七、二三五	二二、八二五
特別定期貸付金利息	—	—	八二〇	四〇七	—	—
年賦貸付金利息	一八、三三	二〇、二五九	二一、〇九二	—	一三、九一	一八、〇九
特別年賦貸付金利息	—	—	二二、〇九二	—	八、三二一	—
手形貸付金利息	二二、七二	一〇、二三九	—	—	—	二、一五〇
特別手形貸付金利息	—	一八四	一四九八	—	—	—
種目	借入金利息			貯金利息		
	—	—	—	—	—	—
種目	雑利息			備品減價銷却		
	—	—	—	—	—	—
種目	税金			—		
	—	—	—	—	—	—

種目	利益部			損失部		
	昭和二年 十二月末	昭和三年 十二月末	昭和四年 十二月末	昭和二年 十二月末	昭和三年 十二月末	昭和四年 十二月末
假押金	一〇九五	二七九八	二九八一	五九六	五七七	五七七
現金	一三三	一八〇四	一三三五	一九三	九四三四	一三、二八三
現金	九〇	九〇	九〇	九二四三	一四、一七九	一七、五七七
神奈川縣信用組合 聯合會出資金	—	—	—	—	—	—
前年度損失金	七、七三二	一七、三二〇	—	五〇	—	—
本年度損失金	一〇、一五五	—	—	—	—	—
計	三、四六〇八	三、四九一八四	三、八〇九四三	三、四六〇八	三、四九一八四	三、八〇九四三
種目	神奈川縣信用組合 聯合會未払出資金			年賦貸付金 利息割戻備金		
	—	—	—	—	—	—
種目	假受金			保証金		
	—	—	—	—	—	—
種目	前年度繰越金			本年度利餘金		
	—	—	—	—	—	—
計	三、四六〇八	三、四九一八四	三、八〇九四三	三、四六〇八	三、四九一八四	三、八〇九四三

科目	資産部			負債部		
	昭和二年 十二月末	昭和三年 十二月末	昭和四年 十二月末	昭和二年 十二月末	昭和三年 十二月末	昭和四年 十二月末
私込未済出資金	五〇、七五	四〇、六四五	三三、〇五	一六、八〇〇	一九、七五〇	二二、六五〇
所有不動産	—	二八〇	一、〇七七	—	—	—
定期貸付金	二五、三〇〇	二九、七〇〇	二七、八〇〇	六七	八七	八五三
年賦貸付金	二〇、六九五	二七、八〇三	二七、八〇三	一九、〇三三	三〇、四〇八	四〇、三三三
手形貸付金	一五、〇八八	一六、九三八	一八、〇八八	二、八四五〇	三、二〇二〇	三、五二〇七〇
滞貸金	—	—	五、三九九	一、六八四	二、一五二	四、一〇五
預金	三九、七四五	三〇、八八三	五、九九二	—	—	—
備品	四八、一三	七、三三四	五、八九〇	—	—	—
計	一四八、一三	一四八、一三	一四八、一三	一四八、一三	一四八、一三	一四八、一三
科目	出資金			特別積立金		
	—	—	—	—	—	—
科目	準備金			借入金		
	—	—	—	—	—	—
科目	事務員身元 保証金			貸付金未経過利子		
	—	—	—	—	—	—
計	一四八、一三	一四八、一三	一四八、一三	一四八、一三	一四八、一三	一四八、一三

最近ニ於ケル同組合ノ貸借對照表

円ニ達シ前年度末比スレハ組合員ニ於テ三四三名出資員口
 數ニ於テ三二二口貸出ニ於テ五四一口此ノ金額一三七、五七二
 円ノ増加ヲ示セリ而シテ預金ニ於テハ期末現在ニ五一口
 四六、三三七円ニ過キサルモ是ヲ前年度末ニ比スレハ六七口
 一五、九二九円ノ増加ヲ示セリ

(附) 九六公債

種目	昭和二年 十二月末	昭和三年 十二月末	昭和四年 十二月末
預ヶ金利息	四三、九六	一三、〇九九	三〇、五三三
雜利息	八三七	一七、〇〇〇	三、二二一
手敷料	一	六	二
雜益	一七九	一	一
當期損失金	一〇、一五五		
計	二〇六、三四	二六、六三三	三〇、九七三
種目	昭和二年 十二月末	昭和三年 十二月末	昭和四年 十二月末
市監督費負擔金	三九、五七	三九、五七	三九、五七
諸給料	二〇、八九〇	二、三三〇	二、〇五九
給與費	三、七一九	四、九三八	五、九九五
旅費	二〇、七九	二、一九四	二、三三〇
通信費	八八五	一、〇九九	一、五八〇
消耗品費	四〇四	五五二	七〇〇
會議費	四四八	二九五	三〇六
印刷費	九三三	一、二〇八	一、四四四
器具費	二二八	一八八	七六
借地借家料	一、五〇〇	一、二二三	一、〇九二
雜費	四二七	一、〇三九	一、五〇〇
報酬	二五四	二三三	一、〇五二
圖書費	二九	一八	五八
雜損	三三	三四	三〇三
手敷料	一八六	二九四	五三五
本年度剩餘金	一	三九、六三二	三四、一〇五
計	二〇六、三四	二六、六三三	三〇、九七三

附 九六公債

(興業公司借款、參戰追加借款、教育費借款乘換)

現在額面 二六三八、二〇〇円

(一) 九六公債ノ沿革

大正十年末支那ニ於テ梁士詒内閣成立スルヤ張財政總長ハ塩稅收入剩餘担保ノ短期内外債ヲ整理セントシ塩稅担保九千六百万弗公債發行ノ計畫ヲ立テタルモ四國團ノ態度決定セカリシ為一旦失敗ニ了リシカ其ノ後支那側銀行團トノ間ニ交渉纏リタル結果同額ノ整理内債ヲ發行スルコトニ決定シ日本例ニ於テモ其ノ有スル塩餘担保借款ヲ市内債ニ乘換フルコトヲ承諾シタルヲ以テ大正十一年二月十一日大總統令ヲ以テ償還内外短債ハ釐債券條例ノ發布アリタリ其ノ要項左ノ如シ

一、發行總額

九六〇〇、〇〇〇弗

145

二期

限

七ケ年

三 刊 率
四 担 保

年八分

塩税剩餘、但シ関税現実五分実施後ハ之
ニ依ル関税剩餘ヲ以テシ其ノ不足ハ塩
税剩餘ヨリ補充

五 發行價格

九

六 特殊條件

(1) 將來塩餘担保ノ借款ヲ起ササルコト
(2) 將來塩税公債發行ノ際ハ該公債資金
ニヨリ本公債償還ノコト

所謂九六公債ナル名稱ハ發行總額九千六百万弗ニ因メル
モノナリ

然ルニ其ノ後偶々張財政總長ノ辞任アリ次テ奉直ノ開戦
アリ吳佩孚張作霖共ニ互ニ軍費ノ敵手ニ渡ルヲ恐レテ本
債券發行ニ反對シ財政部亦形勢觀望ノ態度ヲ採リタル等
ノ爲漸ク同年六月ニ至リ債券ノ交付ヲ見タリ

(二) 預金部トノ關係

大正十一年一月支那政府財政部ト支那銀行團トノ間ニ整
理公債發行契約締結セラルルヤ該支那銀行團ヨリ塩税剩
餘ヲ担保トスル本邦債権者ニ對シ其ノ債権ヲ以テ上述内
債ニ乗換方勸誘アリ本邦側債権者モ乗換ヲ以テ債権保全
上有利ナリト認メタルモ尚支那側銀行團トノ交渉ニ當リ
テハ左記事項ヲ提議セリ

一 債券抽籤償還ハ日支別々ニ行ヒ元利支拂基金ハ日本側
ヲ優先ニ交付スルコト

二 元利支拂過急ノ場合ハ原契約復歸ノ權利ヲ保有スルコト
三 日本側ノ分ニ付テハ金貨拂裏書アルコト

然ルニ右第一項ニ付テハ支那側債権者ニ反對アリ結局日
本側基金不足ノ場合ハ支那側基金ヲ以テ補充スルコトニ

146 妥協成立シ其ノ他ノ点ハ日本側ノ希望容レヲレ大正十一

年三月五日付ヲ以テ日本側債権者對財政部ノ契約調印ヲ見タリ其ノ契約要項左ノ如シ

一 乘換債権額 三三、二七二、四六九円六六

(本契約調印後一部現金支拂アリ實際乘換額ハ三三、七四四、一七二円五八ナリトス)

二 債権乘換率 債権八十四円ニ対シ債券額面銀百円

三元利支拂基金 毎月正金銀行ニ交付シ東京ニ保管完

利支拂ハ東京トス

四 原契約復歸ノ特權 元利過急ノ場合ハ原契約ニ復歸スル

コトヲ得

五金 貨 拂 債券及利札ニハ額面銀額ト同數額ノ

金圓拂ヲ爲スコトヲ裏書スルコト

然ルニ上述塩税剩餘ヲ担保トスル借款中ニハ預金部ヨリ

資金ノ融通ヲ爲セル左記ニ借款アリ

興亜公司借款 四七、〇〇〇、〇〇〇円

(興亜公司ヨリ支那政府ニ對スル融通額ハ五〇、〇〇〇、〇〇〇円)

参戰追加借款 一、〇〇〇、〇〇〇円

教育費借款 四五〇、〇〇〇円

計 二、五二〇、〇〇〇円

今之等諸借款資金預金部融通ノ由來ヲ見ルニ左ノ如シ

(1) 興亜公司借款

大正五年九月九日興亜公司ト支那政府トノ間ニ締結セラ

レタル大平山及水口山ノ兩鉱山經營費ニ関スル借款資金

四百七十万円預金部ヨリ融通方正金銀行ヨリ願出アリタ

ルヲ以テ同月之カ貸付ヲ実行シタルモノ即チ本借款ニシ

テ其ノ後右償還期限タル大正八年九月ニ至ルモ之カ償還

ヲ爲ササルヲ以テ支那側ト交渉ヲ重ネタル上利率ヲ五厘

引上更ニ大正十年十二月迄延期ヲ承認シタルモノニシテ

147 當時ノ状況左ノ如クナリキ

融通年月	融通方法	融通順序及利率	償還期限	融通高	償還高	現在高
大正五年 九月	貸付金	預金部 六分 外二公司より年々分 ノ千數料ヲ受ク 大正九年一月ヨリ 六分五厘 外二公司ヨリ年々分 ノ千數料ヲ受ク 大正九年一月ヨリ 六分五厘 外二公司ヨリ年々分 ノ千數料ヲ受ク 大正九年一月ヨリ 六分五厘	三年 (大正九年一月改訂) 大正十年十二月	四七〇、〇〇〇 円	四二〇、〇〇〇 円	四七〇、〇〇〇 円

四 参戦追加借款

支那政府参戦借款續借ニ関スル前拂利息補填ノ爲同政府ニ於テ百六十万円ノ國庫債券ヲ發行シ之ヲ中華滙業銀行ニ於テ引受ケ同債券ハ之ヲ台湾朝鮮兩行ニ於テ割引ヲ爲スヘキニ付其ノ資金ハ原借款成立ノ趣旨ニ鑑ミ預金部ヨリ貸下相成度旨大正九年一月右兩行ヨリ出願アリ之カ貸付ヲ実行シタルモノ即チ参戦追加借款ニシテ其後償還期限タル大正九年九月ニ至リ台湾朝鮮兩行ヨリ更ニ一ヶ年間償還延期ノ願出アリ同月之ヲ承認シタルニ右兩行ト中華滙業トノ延期交渉容易ニ纏ラス從ツテ利子支拂ニ延滞

勝ナリシモノニシテ當時ノ狀況左ノ如クナリキ

融通年月	融通方法	融通順序及利率	償還期限	融通高	償還高	現在高
大正九年二月	貸付金	預金部ヨリ 台銀鮮銀兩行 中華滙業ヨリ 八分 八分二厘五毛 八分五厘	大正九年九月 大正九年九月改訂 大正十年九月	一、〇〇〇、〇〇〇 円	〇 円	一、〇〇〇、〇〇〇 円

三 教育費借款

大正九年四月在本邦支那留學生費ノ融通ニ関シ支那代理公使ヨリ政府ノ斡旋方依頼アリ我政府ニ於テハ其ノ日支國交ニ及ホス效果ニ鑑ミ其ノ要請ニ應スルヲ適當ト認メタルモ當時我經濟界ノ現狀ニ徴シ民間ニ於テ該資金ノ調達困難ナリト考ヘラレタルヲ以テ差向所要資金四十五万

円(支那諸銀行借入金十才二千円文部省ニ支拂スキ留學生費五才四千円及五才月分(月五才円)及爾後六才月分(月三才円)ノ學資金)ヲ限リ政府ヨリ融通ノコトニ決定シ

148 同年六月預金部ニ於テ興業債券四十五万円ヲ引受ケ興業銀行ヲシテ支那側ニ融通セシメタルニシテ其ノ後二

回該債券ノ借換ヲ行ヒ期限ノ延長ヲ爲シタルモノニシテ
 當時ノ狀況左ノ如クナリキ

融通年月	興業債券回別	融通順序及利率	償還期限	融通高償還高	差在
大正九年六月	第五十四回	六分	一ケ年	四五〇、〇〇〇円	〇円
大正十年六月	第六十八回	六分	一ケ年	四五〇、〇〇〇円	〇円
大正十年八月	第六十九回	七分五厘	三ケ年	四五〇、〇〇〇円	〇円

然ルニ上述ノ如ク大正十一年一月支那銀行團ヨリノ勧誘ニ
 從ヒ塩税收入剩餘ヲ担保トスル本邦債権者カ該債権ヲ以
 テ九六公債ヲ乗換ニ應スルコトニ決定スルヤ上記諸借款
 モ其債権確保ニ乗換ヲ有利トスルヲ以テ自然預金部融通
 資金ノ期限延長ヲ願ハサルヘカラサル等ノ關係モアリ豫
 ノ承認ヲ得度旨各關係銀行ヨリ願出アリ事情已ムヲ得サ
 ルモノトシテ之カ承認ヲ与ヘタルカ右ニ依リ本邦債権者
 ニ於テハ支那側ト種々交渉スル所アリ同年三月五日關係

者間ニ夫々契約ヲ締結シ六月二十九日ヲ以テ其ノ乗換実
 行ヲ爲シ同年七月横浜正金銀行ヨリ預金部融通金ノ融通
 條件ヲ以テ預金部融通金ノ融通條件ヲ改定セントスルニ
 ハ実行上著シキ困難アリ依テ此ノ際寧ロ政府ニ於テ該支
 那債券ヲ買上ケ仲介銀行ヲシテ其代金ニテ夫々預金部融
 通金ヲ返還セシノ一方債券ノ元利支拂延滞シ債権者ニ於
 テ原契約ニ復歸ノ必要生シタル場合ノ適宜ノ處置及元利
 拂基金ノ積立ニ對スル監督並元利取立事務ヲ仲介銀行ニ
 委託スルヲ適當ト認メ其ノ旨夫々關係銀行ニ通牒シ支那
 債券額面百円ニ付八十四円五十銭ノ價格ヲ以テ之カ買上
 ヲ実行シタルモノニシテ其ノ買上狀況左ノ如シ

借款名	元債権額 利息ヲモ含ム	買上年月	九六公債 買上價格	券額面	備考
興亞公司借款	四七〇、〇〇〇円	大正十年四月	四九、九八九円	五五、〇〇〇円	債権額ト買上價格トノ差額 十一日ハ現金ニテ納入セリ
參戰追加借款	一七九、九四四円	〃	一七九、九七七	二二、〇〇〇円	債権額ト買上價格トノ差額 ハ之ヲ三行ニ返還セリ

借 款 名	元債権額 (利息ヲモ含ム)	買上年月	九六公債 買上價格 額	買上債券 面額	備 考
教育費借款	四五、八八七	五二年一月	四五、八九二	五三、三〇〇	
計	二七、一七八三二		二七、一七八五八	三三、二六、四〇〇	

備考 預金部ハ本質上債券元利取立手数料トシテ其ノ取立額ノ一分ヲ支払フ

(三) 九六公債元利支拂狀況

本公債ノ元利金ハ毎年一月及七月末ニ支拂ヒ償還期限ハ昭和四年一月末日ナルモ未タ償還ヲ為サス今日迄ノ実況ヲ見ルニ元金ノ償還ハ左ノ如クニシテ

取 扱 銀 行	當 債 券 額	初 第(四年五月)	第 二 回(十二年十月)	第 三 回(十四年十月)	現 在 債 券 額
横濱正金銀行 (興業公司借款ノ分)	五五、六、二〇〇	二二、二〇〇	三九、三〇〇	三九、二〇〇	四五、五、五〇〇
日本興業銀行 (教育費借款ノ分)	五三、三〇〇	二一、四〇〇	三六、三〇〇	三八、三〇〇	四三、七、六〇〇
朝鮮及台湾銀行 (参戦追借款ノ分)	二一、二六、〇〇〇	八四、三〇〇	一四八、一〇〇	一四九、一〇〇	一、七、四、五、一〇〇
計	三三、二、四〇〇	一、二七、九〇〇	二、三三、七〇〇	二、二六、六〇〇	二、六、三、八、二〇〇

右ハ大正十三年一月償還分迄ニ相當シ同年七月分ヨリ延滞シ利子ノ支拂モ最近時局ノ影響ヲ受ケ本債券ノ元利支拂ニ充當スヘキ塩税剩餘ノ積立皆無ナリシ為昭和二年一月分以降ノ利拂モ延滞スルニ至リ其ノ延滞利子額ハ昭和五年七月拂分迄八拾四万四千二百二十四円ニ上レリ支那當局ニ對シテハ塩税剩餘ヨリ支拂不能ノ場合ハ関税剩餘ヨリ支拂フヘキ本公債條例ノ規定ニ基キ從來屢々之カ実行方ヲ交渉督促中ナルモ何等奏效ナキヲ以テ最近ニ至リ我債権團代表ヨリ國民政府ニ對シ本債券元利支拂基金積立方ニ關シ適當ノ措置取計ハレ度旨交渉ノ處債務整理辦法ニ關シテハ速カニ債務整理委員會ヲ組織シテ嚴密ニ審査シ各方案ヲ作成シ改メテ正式ニ回答スヘキ旨同財政部ヨリ回答アリタルモ尚ホ未解決ノ状態ニ在リシカ民

150 國政府ニ於テハ昭和五年十一月南京ニ於テ内外債整(理)委員

會開催ノ運ビニ至レルヲ以テ目下解決方文涉中ナリ

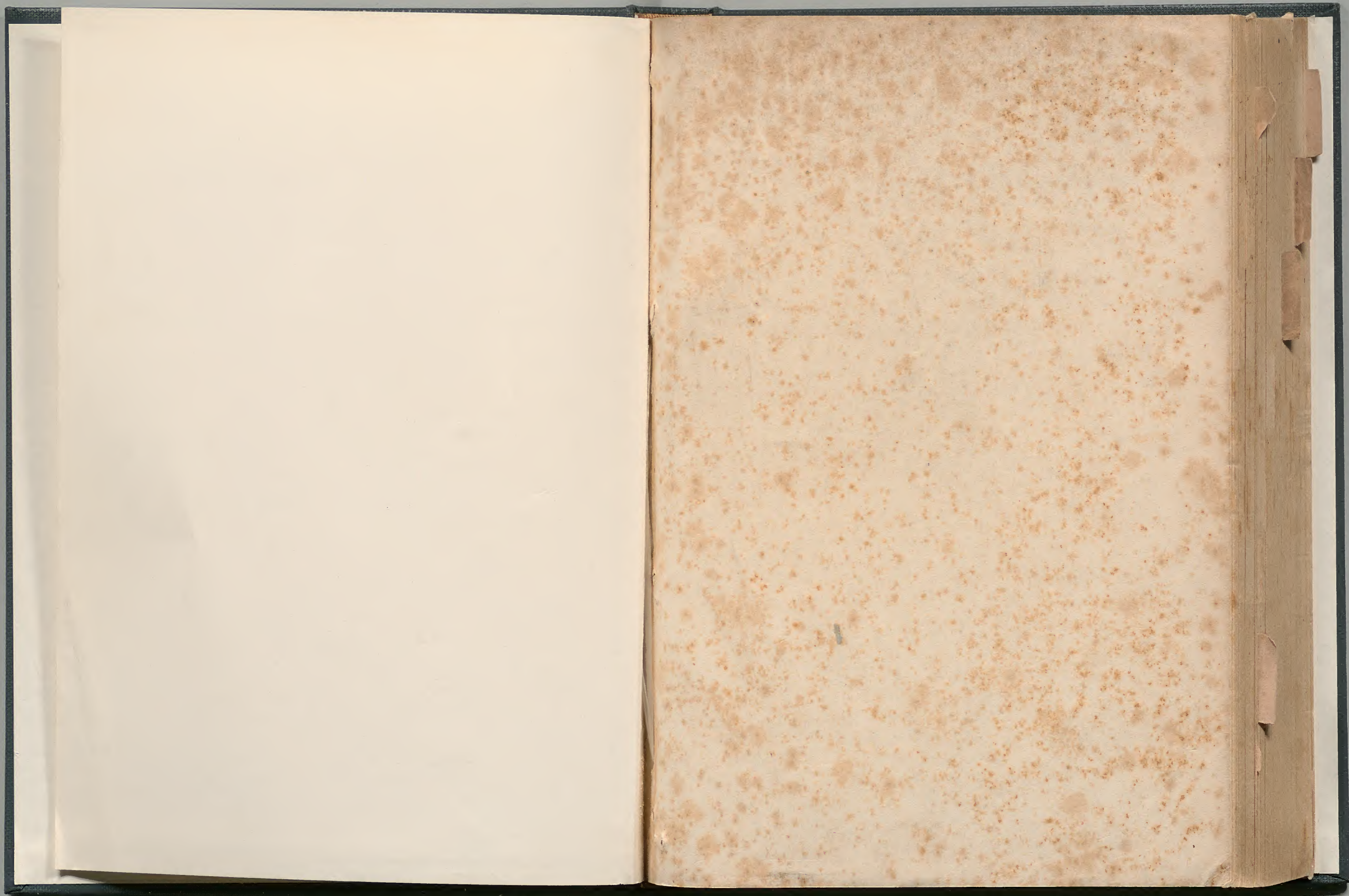

財政史資料 議會參考書

第 59 議會 特別貸付(預金部)

